معین

روزنامه صبح ایران

www.Moeennews.ir

@MoeenDaily

شنبه ۲۶ اسفند ۱۴۰۲ ■ سال بیستم ■ ۸ صفحه ■ شماره ۶۷۳۰ ■ ۱۰۰۰۰ تومان

وضعیت غیرقابل درک سردار دررم!

۷

مراکز معاینه فنی خودرو برادران پور رستگار

همه روزه آماده خدمت رسانی
به مشتریان و همشهریان عزیز میباشد.

۱- رشت -روبروی فرودگاه خودروی سبک- مرکز۳۴۰۴
۲-رشت- لاکانشهر خودرو سبک- نرسیده به تقاطع راه آهن مرکز ۴۴۶۳
۳-خمام- چوکام - خودروی سبک- مرکز ۳۴۰۱
۴-خمام-چوکام-خودروی سنگین- مرکز ۵۴۰۲

تلفن :۵-۳۳۷۲۲۳۰۰- ۵۰-۳۳۴۰۳۴۴۸

سرمقاله

آزاد تا بیراهه!

یونس رنجکش

داستان ازاد راه رشت به قزوین هم یکی از غم انگیز ترین پروژه ها در ناکارامدی مدیریتی و نبود آمایش سرزمینی و عدم تشخیص درست مصالح و منافع ملی و روشدن دست مداخلات منفعت جویانه در اجرای طرح های ملی است.

این آزاد راه که کلید ان در ابتدا به عنوان بزرگراه رشت به قزوین در دهه ۷۰ در دولت هاشمی زده شد مراحل اجرای ان به عنوان ازاد راه در دولت خاتمی در اوایل سال ۸۰ عملیاتی گردید.

ادامه این پروژه که در سال های بعد در دولت احمدی نژاد به بن بست مداخلات محلی و ملاحضات مدیران ارشد بومی برای عبور از شهر رودبار برخورد در دولت روحانی برغم تحمیل چند برابری قیمت تمام شده با تمهیدات بسیار در کنار تکمیل شدن خط ریلی به سرانجامی مناسب رسید و قرار بود تا در همان دولت پازل ناتمام ان با دور زدن شهر و عبور از دل کوههای سخت به پایان برسد که عمر دولتمردان برای بهره برداریش یار نبود.

این پروژه ملی و شاهراه حیاتی در کریدور ارتباطات منطقه ای و جهانی که تا پیش از دولت محمود اصولگرایان به اعتباری حدود ۱۰۰میلبارد تومانی نیاز داشت با روبرو شدن به موانع محلی و ممانعت ها برای ادامه راه و با موج تورمی که در راه بود هزینه ان به حدود دو هزار میلیارد تومان در دولت بعد ان رسید و حالا هم متولیان امور این دولت، پس از وعده های بسیار در این دوساله گویا با افتتاح باند رفت و اعلام عدم تمایل برای تکمیل دور برگشت این پازل ناتمام به بهانه حفظ رضایتمندی شهروندان منطقه برای کسب درامد و پویایی اقتصاد محلی انرا به نقطه پایانی در وعده هایشان کشاندند! انچه در این سالها بر مردم گرفتار امده در اجرای این پروژه ملی با توجه به مشکلات و چالش ها در تردد و سرگردانی و اعتراضات و نارضایتی گذشت، چیزی برای گفتن بیشتر نیست زیرا اتفاقاتی که رقم خورد همه بر ان واقفند اما در این رهگذار انچه در اجرای این طرح برای اقتصاد ملی به دلیل گره خوردن ایران و گیلان در کانون کریدورهای حمل و نقل جهانی و کسب منافع ملی حایز اهمیت است بسیار بیشتر از فهم چند مسوول گرفتار امده در تشخیص مصالح و منفعتی است که گره در سطحی نگری انان دارد.

اگر چه سهم مهم و بیشتر این ازاد راه به سرانجام رسیده است و چندان مانع در مسیر نیست اما چشم انداز پیش رو نشان می دهد که ابتکار عمل دولتمردان امروز در فهم چنین تشخیصی برای کوتاه امدن به بهانه رضایتمندی ساکنان در پویایی اقتصاد محلی نشان از نقص کار و ناکارامدی در پیشبرد اهداف بلند مدت است.

انچه اکنون متولیان به بهانه در ختم این پروژه اند نشان از به بیراهه رفتن در تشخیش منافع ملی است و تا دیر نشده چاره با از این باید!

جهش ۱۰ برابری هزینه اجاره ویلا در شمال

۲

در شورای عالی کار چه خبر است؟

بلاتکلیفی تعیین حداقل مزد و سبد معیشت

صفحه ۲

«سازمان ثبت اسناد و املاک»، قضایی می‌ماند

۲

پزشکیان:

آنها که ادعای ذوب بودن در ولایت دارند، اگر سیاست های رهبری را اجرا می کردند از وضعیت راضی می شدند

۸

شهرداری اقبالیه

آگهی مناقصه عمومی

نوبت دوم

شهرداری اقبالیه در نظر دارد در راستای اجرای مصوبه شورای محترم اسلامی شهر به شماره ۶/۱۰۶۳۵/ش مورخه ۱۴۰۲/۱۲/۱۰ نسبت به جذب پیمانکار برای امورات خدمات شهری ، از طریق مناقصه عمومی اقدام نماید . لذا شرکتها و پیمانکاران واجد الشرایط می توانند ازتاریخ انتشار آگهی جهت دریافت اسناد مناقصه به سامانه تدارکات الکترونیکی دولت (سامانه ستاد) **www.setadiran.ir** مراجعه نمایند.
مهلت تحویل اسناد فراخوان ده روز پس از آخرین مهلت دریافت اسناد می باشد .

۱)اسناد مناقصه ، ازتاریخ ۱۴۰۲/۱۲/۲۳ لغایت ۱۴۰۲/۱۲/۲۸ درسامانه تدارکات دولت به آدرس **www.setadiran.ir** قابل دریافت می باشد وآخرین مهلت تسلیم پیشنهادها ، ساعت ۲۳ مورخه ۱۴۰۳/۰۱/۱۸ میباشد .
۲)جلسه کمیسیون جهت بازگشایی پاکت (الف وب وج) راس ساعت ۸ صبح روزپنجشنبه مورخه ۱۴۰۳/۰۱/۱۹ درسالن کنفرانس تشکیل میشود .
۳)هزینه آگهی (هر چند نوبت) بر عهده برنده فراخوان می باشد .
۴)شهرداری در رد یا قبول هر یک یا کلیه پیشنهادها مختار می باشد .
۵)اعتبار پیش بینی شده ۲۰۷,۶۱۵,۸۸۱,۳۰۹ ریال می باشد .
۶)واریز مبلغ ۱۰,۳۸۰,۷۹۵,۰۰۰ ریال سپرده شرکت درمناقصه به حساب جاری ۰۱۰۶۳۹۵۲۸۱۰۰۳ بانک ملی شعبه اقبالیه یا ضمانت نامه بانکی الزامی است .
۷)سپرده برندگان اول ، دوم مناقصه چنانچه حاضر به انعقاد قرارداد نشوند ضبط خواهد گردید .
۸)سایر اطلاعات و جزئیات مر بوط به معامله در اسناد فراخوان درج گردیده است .
۹)به پیشنهاداتی که بعد از موعد مقرر تسلیم میشوند ترتیب اثر داده نخواهد شد .

شناسه آگهی: ۱۶۸۲۷۶۱ — **شهردار اقبالیه –میکائیل سلمانی**

شرکت گاز استان زنجان (سهامی خاص)

آگهی مناقصه عمومی (یک مرحله ای)

نوبت اول

شرکت گاز استان زنجان در نظر دارد جهت انجام پروژه نصب انشعابات پراکنده و توسعه شبکه گازرسانی در شهرستانهای ابهر و سلطانیه را به شرح ذیل از طریق سامانه تدارکات الکترونیکی دولت مناقصه برگزار نماید: کلیه مراحل برگزاری مناقصه(اعم از اسناد مناقصه ، دعوت نامه ها ، اصلاحیه ها و...) از طریق درگاه سامانه تدارکات الکترونیکی دولت (ستاد) به آدرس www.setadiran.ir انجام خواهد شد و لازم است مناقصه گران در صورت عدم عضویت قبلی ، مراحل ثبت نام در سایت مذکور و دریافت گواهی امضای الکترونیکی را جهت شرکت در مناقصه محقق سازند و ملزم به پیگیری از سامانه می باشند .

الف) شرح مختصر کار : –پروژه نصب انشعابات پراکنده و توسعه شبکه گازرسانی در شهرستانهای ابهر و سلطانیه
–مدت انجام کار ۳۶۵ روز می باشد.– پروژه فاقد پیش پرداخت می باشد.
ب) شرایط متقاضی :–ارائه ضمانتنامه شرکت در مناقصه به مبلغ ۱,۵۰۰,۰۰۰,۰۰۰ ریال(بحروف : یک میلیارد و پانصد میلیون ریال)
شامل یکی ازانواع ذیل:– ضمانتنامه بانکی و یا ضمانت نامه های صادره از سوی مؤسسات اعتباری غیربانکی که دارای مجوز فعالیت از سوی بانک مرکزی جمهوری اسلامی ایران هستند.
– واریز وجه نقد (واریز به حساب شماره IR۲۶۰۱۰۰۰۰۴۱۰۱۱۰۳۷۳۰۲۳۰۵۹۸ بانک مرکزی بنام شرکت گاز زنجان).
– ضمانت نامه صادره توسط مؤسسات بیمه گر دارای مجوز لازم برای فعالیت و صدور ضمانت نامه از سوی بیمه مرکزی ایران.
– اوراق مشارکت بی نام تضمین شده بانک ها و دولت با قابلیت بازخرید قبل از سررسید (موضوع قانون نحوه انتشار اوراق مشارکت).
– وثیقه ملکی معادل هشتاد و پنج درصد ارزش کارشناسی رسمی آن.
– ضمانتنامه های صادره توسط صندوق های ضمانت دولتی که به موجب قانون تأسیس شده یا می شوند و طبق اساسنامه فعالیت می نمایند.
– عطف به بخشنامه سازمان برنامه بودجه کشور شماره ۱۴۰۱/۷۳۰۳۹ مورخ ۱۴۰۱/۰۲/۲۱ ، با موضوع «مدیریت تعارض منافع و جلوگیری از تبانی در ارجاع کار» رعایت تمامی مفاد بخشنامه فوق الذکر الزامی است.(ضمنا بخشنامه فوق به پیوست اسناد مناقصه میباشد)
– دارا بودن گواهی صلاحیت ایمنی پیمانکاران (HSE) وزارت تعاون کار و رفاه اجتماعی
– دارا بودن رتبه ۵ و بالاتردررشته تاسیسات و تجهیزات – ارائه گواهینامه استاندارد (مدیریت کیفیت جوش) ۲-۳۸۳۴ ISO
– سقف ریالی پروژه : ۳۰,۰۰۰,۰۰۰,۰۰۰ریال (بحروف: سی میلیارد ریا ل)
ج) محل زمان و مهلت تکمیل و تحویل مدارک :از کلیه متقاضیان واجد شرایط دعوت می شود با مراجعه به سامانه تدارکات الکترونیکی دولت (ستاد) به آدرس WWW.setadiran.ir (بخش مناقصه) نسبت به دریافت و تکمیل اسناد مناقصه طبق زمانبندی زیر اقدام فرمایند.
– مهلت دریافت اسناد مناقصه : ۱۴۰۳/۰۱/۰۵ لغایت ۱۴۰۳/۰۱/۰۸ – مهلت عودت اسناد مناقصه : تا ساعت ۱۳:۳۰ روز یک شنبه مورخ ۱۴۰۳/۰۱/۲۶
– زمان بازگشایی پاکات مناقصه : یک شنبه مورخ ۱۴۰۳/۰۱/۲۶
* ضمناً هزینه درج آگهی (هر دو نوبت) بعهده برنده مناقصه می باشد .
د)مناقصه گران می توانند جهت کسب اطلاعات بیشتر با شماره تلفن۳۳۱۴۶۲۲۵-۰۲۴ واحد تنظیم پیمان شرکت گاز استان زنجان تماس حاصل فرمایند.
تذکر : پیمانکاران می بایست جهت عودت اسناد مناقصه (شامل پاکات الف ، ب و ج) علاوه بر بارگذاری کلیه اسناد و مدارک (پاکات ب و ج) به صورت مهر و امضاء شده الکترونیکی و ارسا ل از طریق سامانه ستاد ، صرفا پاکت الف (تضمین شرکت در مناقصه) را علاوه بر بارگذاری در سامانه ستاد بصورت فیزیکی نیز درمهلت مقرر (حداکثر تا ۱۳:۳۰ مورخ ۱۴۰۳/۰۱/۲۶) به واحد حراست تحویل دهند ، درصورت عدم بارگذاری پکیج وسایر موارد خواسته شده درسامانه (حتی یک آیتم) ، مناقصه گر از گردونه رقابت خارج میشود.
بدیهی است تکمیل و ارائه مدارک مناقصه هیچگونه حقی را برای متقاضیان ایجاد نخواهد نمود .
بارگذاری مدارک در سامانه ستاد صرفا از طریق امضاء الکترونیکی در فرمت PDF مورد تایید می باشد.
**توضیح : این آگهی در شبکه اطلاع رسانی نفت و انرژی ((شانا)) به آدرس www.shana .ir , سامانه تدارکات الکترونیکی دولت (ستاد) به آدرس WWW.setadiran.ir و پایگاه ملی اطلاع رسانی مناقصات به آدرس http:iets .mporg .ir درج گردیده است.

شناسه آگهی: ۱۶۸۳۱۳۲ — **روابط عمومی شرکت گاز استان زنجان**

وزارت راه و شهرسازی
اداره کل راهداری و حمل و نقل جاده ای استان همدان

نوبت اول: ۱۴۰۲/۱۲/۲۶
نوبت دوم: ۱۴۰۲/۱۲/۲۷

آگهی تجدید مزایده عمومی یک مرحله ای ۱۶-۷۵-۰۲ و ۲۰۰-۷۵-۰۲ و تجدید مناقصه عمومی یک مرحله ای ۲۰۳-۷۵-۰۲ و مناقصه عمومی یک مرحله ۲۰۴-۷۵-۰۲

نوبت اول

شماره مناقصه	موضوع مناقصه	مبلغ برآورد بر اساس فهرست بهاء راهداری ۱۴۰۲ریال	مبلغ تضمین شرکت در فرایند ارجاع کار(ریال) براساس آیین نامه تضمین معاملات دولتی به شماره ۱۲۳۴۰۲/ت۵۰۶۵۹هـ مورخ ۹۴/۹/۲۲
۱۶ز-۷۵-۰۲	فروش اوراقی و غیر قابل شماره گذاری ۱۲ دستگاه از خودروهای سبک و نیمه سنگین اداره کل راهداری و حمل و نقل جاده ای استان همدان	مقطوع	۸۷۰/۰۰۰/۰۰۰ ریال
۲۰۳-۷۵-۰۲ تجدید	تعمیر , نگهداری , پشتیبانی و ارسال اطلاعات (تصاویر برخط ONLINE) سامانه های نظارت تصویری و تعمیر , نگهداری , پشتیبانی و ارسال اطلاعات ارتباطات رادیویی مایکروویو	مقطوع	۷۱۴/۰۰۰/۰۰۰
۲۰۴-۷۵-۰۲	تهیه و نصب حفاظ میانی بلوک مفصلی (نیوجرسی) در گردنه گرمک	۱۲۷/۰۳۸/۲۹۴/۵۹۰	۶/۳۵۲/۰۰۰/۰۰۰

محل دریافت اسناد : سامانه تدارکات الکترونیک دولت به نشانی www.setadiran.ir
جهت اطلاع بیشتر به سایت http://IETS.MPORG.IR مراجعه نمایید
آخرین مهلت دریافت اسناد : تا ساعت ۱۴:۰۰ مورخ ۱۴۰۳/۰۱/۰۸
آخرین مهلت ارائه پیشنهاد قیمت : تا ساعت ۱۴:۰۰ مورخ : ۱۴۰۳/۰۱/۱۸
محل تحویل پاکت الف به صورت فیزیکی: دبیرخانه اداره کل واقع در همدا ن بلوار سید جمال الدین اسد آبادی نبش بلوار شهید ستار ابراهیمی
محل تحویل پاکت الف و ب و ج به صورت الکترونیکی: سامانه تدارکات الکترونیک دولت به نشانی www.setadiran.ir
تاریخ بازگشائی پاکات : ساعت ۰۹:۰۰ صبح مورخ ۱۴۰۳/۰۱/۱۹
محل بازگشایی پاکات : سالن جلسات اداره کل واقع در همدا ن بلوار سید جمال الدین اسد آبادی نبش بلوار شهید ستار ابراهیمی مهلت اعتبار پیشنهاد قیمت : ۳ماه
صلاحیت لازم جهت شرکت در مزایده ۱۶ز : صرفا مراکز اسقاط که از مراجع قانونی کد داشته باشند مجاز به شرکت در مزایده هستند (از طر یق ستاد تبصره ۱۳ با قید مالیات بر ارزش افزوده)
صلاحیت لازم جهت شرکت در مناقصه ۲۰۳:
شرکت باید دارای مجوز شورای عالی انفورماتیک کشور از سازمان برنامه بودجه با تاریخ اعتبار باشد. حداقل رتبه ۵ شبکه داده های رایانه ای و مخابراتی شورای عالی انفورماتیک (سامانه ساجار).
باتوجه به الزام سازمان تنظیم مقررات و ارتباطات رادیویی شرکت موظف به اخذ مجوزهای لازم ارتباط رادیویی میباشد. شرکت باید دارای مجوز افتا باشد.
شرکت میبایست دارای گواهی صلاحیت ایمنی پیمانکاران باشد.
صلاحیت لازم جهت شرکت در مناقصه ۲۰۴ : دارا بودن تائیدیه از سازمان راهداری و حمل و نقل جاده ای کشور و تولید کارخانه ای و برای کارهای با پیشنهاد قیمت ۱۴۵ میلیارد ریال و بیشتر (با پیشنهاد قیمت بیشتر از ۱۰ برابر نصاب معاملات متوسط) می بایستی صورت های مالی حسابرسی شده ارائه شود و ارائه تاییدیه صلاحیت ایمنی انجام کار از اداره کل تعاون کار و رفاه اجتماعی الزامی می باشد.
–قیمتها متناسب با کالای ساخت داخل با لحاظ کیفیت ارائه گردد.

پیمان و رسیدگی اداره کل راهداری و حمل و نقل جاده ای استان همدان

شناسه آگهی: ۱۶۸۵۸۲۱ — **م-الف: ۲۱۴۹**

شرکت ملی پالایش و پخش فرآورده های نفتی
شرکت پالایش نفت آبادان (سهامی عام)

فراخوان ارزیابی کیفی

نوبت دوم

شرکت پالایش نفت آبادان در نظر دارد مناقصه مشروحه ذیل را از طریق سامانه تدارکات الکترونیک دولت برگزار نماید، کلیه مراحل برگزاری تشریفات مناقصه از دریافت اسناد ارزیابی کیفی و سایر مراحل بعدی مناقصه از طریق درگاه سامانه تدارکات الکترونیکی دولت به آدرس WWW.SETADIRAN.IR انجام خواهد شد.

ردیف	شماره مناقصه در دستگاه مناقصه گزار	شماره مناقصه در سامانه ستاد	شماره تقاضا	موضوع	مبلغ تضمین شرکت در مناقصه به ریال	برنامه زمان بندی مراحل مناقصه
۱	ک/402/202	2002092179000821	48-90-0212256/G19	الکترو موتور ضد انفجار ۶ کیلو ولت	7/500/000/000	الف- مهلت دریافت اسناد ارزیابی کیفی از سامانه ستاد از تاریخ 1402/12/27 لغایت 1403/01/19 ب-آخرین مهلت ارائه و بارگذاری اسناد ارزیابی کیفی توسط مناقصه گران: مورخ 1403/02/04

شناسه آگهی: ۱۶۸۲۴۰۶ — **روابط عمـومی – شرکت پالایش نفت آبادان**

سیگنال دوباره دولت برای بازگشت معین

علیرضا بیکدلی معاون کنسولی، مجلس و امور ایرانیان وزارت امور خارجه ، در پاسخ به این سوال که در روزهای اخیر بحثی مبنی بر حضور یکی از خوانندگان لس آنجلسی به نام نصرالله معین برای بازگشت به تهران مطرح شده بود، آیا وزارت امور خارجه در این زمینه اقداماتی انجام داده است، گفت: به طور کلی همه کسانی که تابعیت جمهوری اسلامی را دارند، می‌توانند به ایران سفر کنند. به علاوه اگر کسی فکر می‌کند که مشکلی دارد و نگران است، می‌تواند از طریق سامانه پرسمان تردد سوال کرده و ما صریحا و با صداقت به آن پاسخ می‌دهیم که آیا می‌تواند سفر کند یا اگر لازم است و مشکلی داشته باشد، مشکل را حل کند. این موضوع مطرح شده نیز قابل تعمیم به همه افراد از جمله افراد شناخته‌شده در حوزه‌های هنر و فرهنگ و حوزه‌های دیگر در خارج از کشور است که در زمینه‌های مختلف تلاش می‌کنند. سیاست کلی ما هم این است که شرایط را برای تردد اتباع ایرانی خارج از کشور تا حدی که می‌توانیم آسان و ارزان کنیم و این را بخش کنسولی و ایرانیان وزارت امورخارجه در عمل اجرا و دنبال می‌کند

بیکدلی در پاسخ به این سوال درباره ایرانیان که از نظر سیاسی مشکل دارند و احساس می‌کنند که احتمال بروز مشکل وجود دارد آیا وزارت خارجه با نهادهای امنیتی و سیاسی در این حوزه اقداماتی انجام داده است، گفت: ما فکر می‌کنیم بسیاری از آن‌هایی که این‌گونه فکر می‌کنند، خودشان چنین باوری را برای خودشان ساخته‌اند که از لحاظ سیاسی مشکل دارند.

یادداشت

«روز انتخابات را نمی‌دانستند و حوصله صف ایستادن نداشتند»! چه حرف‌ها

مصطفی داننده

مربیان در فوتبال دو دسته هستند. اول؛ آنهایی که بعد از باخت، زمین و زمان را مقصر جلوه می‌دهند تا اشتباهات آنها دیده نشود. دسته دوم اما می‌پذیرند که تیم‌شان خوب بازی نکرده و سعی می‌کنند با تمرین و جبران اشتباهات گذشته، به مصاف رقبا بروند.

بعد از مشارکت ۴۱ درصدی (آرا باطله ۸ درصد) در مجلس برخی از چهره‌های سیاسی به جای پذیرش این میزان حضور، از همه چیز حرف زدند به جز علت اصلی که به نظر می‌رسد دوست ندارند آن را ببینند.

کانال عصر ایران در تلگرام

به طور مثال سردار کوثری نماینده در تهران در مجلس در مورد میزان مشارکت در پایتخت گفته است:«مردم در تهران خیلی بیشتر از این می‌توانستند پای صندوق حاضر شوند اما وقتی صف صندوق‌های رأی طولانیِ است، می‌گویند بعدازظهر رأی بدهیم و باز مجدداً مشاهده می‌کنند که صف‌ها کماکان طولانی است و میگویند شب رأی بدهیم.»

خوب، این سطح تحلیل نشان می‌دهد که قرار نیست علت‌ها بررسی شود. به قول ظریفی، «مشارکت ۲۵ درصدی، صف طولانیش کجا بود؟»

از آن سو ثابتی مجری صداوسیما و البته نماینده مجلس دوازدهم هم در استدلالی عجیب‌تر از آنکه کوثری گفته، خاطر نشان کرد:« این ۵۸ درصدی که در انتخابات شرکت نکرده‌اند، برانداز و مخالف نیستند، عده‌ای فقط زمان انتخابات را نمی‌دانستند!»

البته انتظار هم همین بود. اینکه نمایندگان فعلی و آینده مجلس یا دولتمردان و حتی صداوسیما بنشینند و در مورد چرایی مشارکت ۴۱ درصدی حرف بزنند و آن را علت‌یابی کنند، عجیب بود.

دور از انتظار نیست که در آینده بازهم شاهد شنیدن چنین بهانه‌هایی باشیم.

اینکه نارضایتی اجتماعی یا وضعیت اقتصادی را حساب نمی‌کنند و به سادگی از آن عبور می‌کنند، یعنی ما خودمان را به خواب زده‌ایم و نمی‌خواهیم کسی بیدارمان کند.

تازه این دوستان فراموش می‌کنند که در انتخابات مجلس بخشی از مردم به خاطر علاقه‌های قوم و قبیله‌ای در انتخابات شرکت می‌کنند و رای آنها سیاسی نیست و کاری به اصول‌گرا و اصلاح‌طلب ندارند. شاید میزان مشارکت واقعی مردم در انتخابات را باید در ریاست جمهوری مشاهده کرد. انتخاباتی که علایق قومی نقشی در آن ندارد.

به خاطر همین درک نادرست از شرایط کشور است که نمایندگان تازه راه یافته به مجلس آینده، به جای طرح دغدغه‌های اقتصادی مردم به دنبال بستن و محدودیت بیشتر شبکه‌های اجتماعی و مسائلی مثل حجاب هستند. آنها اگر جامعه را درست می‌شناختند از همین الان کمیسیون‌های اقتصادی را راه می‌انداختند یا با نمایندگان قدیمی پارلمان جلسه برگزار می‌کردند تا دوایی برای دردهای اقتصادی مردم پیدا کنند. اقتصادی که مهم‌ترین دوایش سیاست خارجی است. دوران مذاکره و برجام را هنوز به یاد داریم، زمانی که اقتصاد ایران بعد از سال‌ها ثبات را تجربه کرده بود

بلاتکلیفی تعیین حداقل مزد و سبد معیشت در شورای عالی کار

علیرغم برگزاری جلسات متعدد هنوز تا این لحظه روی رقم سبد معیشت خانوارهای کارگری توافق به دست نیامده است؛ پیشنهاد کارگری‌ها رقم ۱۹ میلیون و ۵۰۰ هزار تومان است، اما همین رقم ناچیز را دولت و کارفرما نمی‌پذیرند! و این در حالیست که سال گذشته رقم سبد معیشت بسیار حداقلی در شورایعالی کار، نزدیک به ۱۴ میلیون تومان مصوب شد.

نادر مرادی، فعال صنفی کارگران و بازنشستگان، با تاکید بر اینکه «اگر درست محاسبه کنند و سهم واقعی اقلامی مانند مسکن و آموزش را در نظر بگیرند، نرخ واقعیِ سبد معیشت قطعاً ۳۰ میلیون تومان و حتی بیشتر است» به ایلنا گفت: به نظر می‌رسد امسال قانون‌گریزی دولت وارد فاز جدیدی شده؛ حتی حاضر نیستند ارقام بسیار حداقلی سبد معیشت خانوار را بپذیرند!

به گفته وی، وقتی کرایه خانه در تهران بیش از ۱۰ تا ۱۲ میلیون تومان است و با هر متر و معیاری حساب کنیم سبد غذایی یک خانوار متوسط ۳.۳ نفره حدود ۱۰ میلیون تومان یا حتی بیشتر است، چطور دولت رقم ۱۹ میلیون و ۵۰۰ هزار تومانِ سبد معیشت را نمی‌پذیرد!

مرادی اضافه کرد: سبد غذاییِ وزارت بهداشت، اشکالات اساسی داشت، این سبد پیشنهادی، کالری مورد نیاز هر فرد را به میزان معناداری کاهش داده بود؛ با کالری پیشنهادی دولت، کارگران نمی‌توانند زنده باشند و نفس بکشند چه برسند به اینکه سر کار بروند و حداقل ۸ ساعت در هر روز، کار یدی یا فکری کنند.

او با بیان اینکه «با این سبد غذایی و این ترکیب سبد معیشت، هزینه‌های زنده ماندن هم تامین نمی‌شود چه برسد به زندگی کردن» افزود: سطح زندگی کارگران در چهار، پنج سالِ اخیر به شدت سقوط کرده؛ امروز هیچ کارگری نیست که بتواند هزینه‌های آموزش باکیفیت فرزندان یا یک درمان متوسط و باکیفیت را فراهم کند؛ حتی غذاهای باکیفیت مثل چلوکباب برای کارگران یک رویاست؛ کارگران بسیاری با لبخندی تلخ می‌گویند «به ما حتی بوی کباب هم دیگر نمی‌رسد چه برسد به خودِ کباب»!

این فعال صنفی ادامه داد: شوخی نیست، کارگران پول ندارند برای درمان بیماری‌ها نزد پزشک بروند؛ حتی دندان‌های پوسیده‌ی خود را نمی‌توانند ترمیم کنند؛ جمعیت بزرگی از کارگران کشور با دندان‌های معیوب و یا بدون دندان زندگی می‌کنند و این، همان جبر معیشت است که به کارگران کشور تحمیل شده است.

مرادی می‌گوید: وقتی دلار ۶۰ هزار تومان یا بیشتر است، چطور دستمزد ۷ یا ۸ میلیون تومانی می‌تواند یک‌سوم یا یک‌چهارم هزینه‌های ماهانه خانوار را تامین کند؛ دستمزدی که به کارگران می‌پردازند به زحمت یک هفته از ماه را دوام می‌آورد! به اعتقاد این فعال صنفی، در چنین شرایط وخیمی، استنکاف دولت از پذیرش رقم بسیار حداقلی سبد معیشت و در گام بعدی، عدم پذیرش الزامات بند دوم ماده ۴۱ قانون کار، هیچ معنایی جز کوبیدن بر طبل سرکوب مزدی آنهم با بانگِ بلند بلندتر از همیشه- ندارد. مرادی در بخشی دیگر از صحبت‌هایش به موضوع اخراج علی خدایی، عضو کارگری شورایعالی کار، به بهانه‌ی غیرقانونیِ غیبتِ غیرموجه! اشاره کرد و گفت: غیبت آقای خدایی غیرموجه نبوده، اتفاقاً بسیار هم موجه بوده؛ ایشان نسبت به بی‌توجهی دولت نسبت به ترمیم مزد کارگران اعتراض کرده و باید از دولت پرسید، یک نماینده کارگران که بخواهد از حقوق کارگران واقعاً دفاع کند، چه راهی جز عدم حضور در جلسات به نشانه اعتراض دارد؟!

او ادامه داد: حاضر نشدن علی خدایی در جلسات اسبق شورایعالی کار فقط به این دلیل بود که وزارت کار خودسرانه و بدون توجه به درخواست‌های مکرر گروه کارگری، دستورکار نشست‌ها را تعیین می‌کرد؛ گروه کارگری خواستار ترمیم مزد در میانه سال بودند و از دولت تحقق وعده‌ها را مطالبه می‌کردند.

به گفته این فعال صنفی، وزیر کار حق اخراج یک نماینده منتخب کارگران را ندارد و حالا که نامه کتبی کانون عالی شوراهای اسلامی کار کشور مبنی بر معرفی رسمی علی خدایی در دبیرخانه وزارت کار به ثبت رسیده، باید ایشان را در جلسات پیش‌رو برای مذاکرات مزدی ۱۴۰۳ دعوت کنند.

مرادی تاکید می‌کند: آنچه ما در روزهای اخیر از دولت دیدیم، گریز از اجرای قانون و تلاش برای تداومِ قدرتمند سرکوب مزدی‌ست؛ وزارت کار و دولت باید بدانند کارگران به حقوق قانونی و مزدی خود واقفند؛ ما اجازه نمی‌دهیم در شرایطی که تورم واقعی بالای ۵۰ درصد است و سبد معیشت واقعی بیش از ۳۰ میلیون تومان نرخ دارد، سراغ رقم‌های ۲۰ یا ۲۵ درصد برای افزایش دستمزد کارگران شاغل و بازنشسته بروند. : اینهمه قانون‌گریزی تاکنون سابقه نداشته است؛ اگر مزد ۱۴۰۳ به اندازه سبد معیشت یا تورم حادث بر سبد معیشت افزایش نیابد، بحران معیشت طبقه‌ی کارگر تعمیق خواهد شد و دیگر هیچ راهی برای برون‌رفت از این بحران نخواهد بود.

علیرضا میرغفاری، عضو شورای عالی کار با اشاره به اینکه امیدواریم در هفته آینده درباره تعیین حداقل دستمزد کارگران به نتیجه برسیم، اظهار داشت: روی گروه کارگری در شورای عالی کار به صورت دو به یک (طرف کارفرمایی و دولت در برابر گروه کارگری) فشار سنگینی وجود دارد و مذاکرات به سختی پیش می‌رود.

گرانفروشی در عرضه بلیت و هشدار سازمان بازرسی به وزارت راه

به گزارش سازمان بازرسی کل کشور، احمد اسدیان با اشاره به بازدید اخیر خود از فرودگاه بین المللی مهرآباد بیان کرد: این بازدید در راستای احقاق حقوق عامه و رصد و پایش سایت‌ها و دفاتر فروش بلیت هواپیما در دستور کار این سازمان قرار گرفت که نتایج حاصله مؤید نارسایی‌ها و مشکلاتی در این حوزه است.

وی به برخی از مشکلات از جمله تخلف گرانفروشی در عرضه بلیت اشاره کرد و افزود: این امر منجر به ایجاد نارضایتی در مسافران و سرگردانی آن‌ها شده و علاوه بر آن، تأخیرات مکرر و لغو پروازها در ماه‌های اخیر، عدم پرداخت جریمه و جبران خسارت از سوی تعدادی از شرکت‌های هواپیمایی نیز بر نارضایتی مسافران افزوده است.

معاون نظارت و بازرسی امور تولیدی سازمان بازرسی کل کشور از ارسال نامه به وزیر راه و شهرسازی خبر داد و گفت: در این نامه تاکید شده که با توجه به در پیش بودن سفرهای نوروزی باید برنامه‌ریزی دقیق برای دسترسی عموم اقشار جامعه به خدمات حمل و نقل هوایی مناسب و نیز نظارت بر شرکت‌های هواپیمایی در عرضه و ارائه بلیت هواپیما انجام شود.

اسدیان به عدم تمکین برخی از شرکت‌های هواپیمایی برای رعایت

سقف قیمت مصوب پس از موقوف الاجرا شدن رأی هیأت عمومی دیوان عدالت اداری اشاره کرد و ادامه داد: در این راستا از وزیر راه و شهرسازی خواسته شده که بر اساس بند «ج» ماده (۱۱) قانون تشکیل سازمان بازرسی کل کشور و ماده (۴۲) آیین نامه اجرایی قانون مرقوم و به منظور اجرای صحیح قانون و جلوگیری از فروش بلیت خارج از شبکه رسمی «ایجاد بازار سیاه» و مازاد بر ظرفیت هواپیما و همچنین جلوگیری از فروش چارتری و اجباری بلیت هواپیما به همراه محل اقامت شامل مسافرخانه، هتل و ...، نظارت مؤثر بر شرکت‌های هواپیمایی برای رعایت شیوه نامه حقوق مسافر هوایی اعمال شود.

وی تاکید کرد: در این نامه تاکید شده که سازمان هواپیمایی کشوری نسبت به رفع دغدغه‌های مطروحه با قید تسریع اقدام و نتایج حاصله را همراه با مستندات مربوط، به این سازمان ارسال کند.

اعمال نظارت روزانه و برنامه‌ریزی شده بر عملکرد شرکت‌های هواپیمایی و سامانه‌های فروش بلیت از طریق انجام بازدیدهای میدانی، نظارت بر عملکرد فرودگاه‌ها به منظور ارائه تسهیلات و امکانات و خدمات رفاهی مناسب و اطلاع رسانی شیوه نامه حقوق مسافر از طریق نصب بنر، پنل نمایشی و یا از طرق مقتضی دیگر در فرودگاه‌ها، اتخاذ تمهیدات لازم جهت استفاده از هواپیمای پشتیبان در موارد ابطالی و تاخیر پرواز در ایام نوروز و رسیدگی فوری به شکایات واصله از سوی مسافرین (حضوری، تلفنی، برخط و ...) و ارائه پاسخ مناسب و به موقع از جمله پیشنهادات سازمان بازرسی به وزیر راه و شهرسازی است.

«سازمان ثبت اسناد و املاک»، قضایی می‌ماند

مجمع تشخیص مصلحت نظام به اتفاق آرا، جدا شدن سازمان ثبت اسناد و املاک کشور از قوه قضاییه را رد کرد؛ مخالفت با طرحی که سومین تلاش برای رقم زدنش انجام شده بود.

به گزارش «تابناک»؛ پس از اصرار نمایندگان مجلس شورای اسلامی به انتزاع سازمان ثبت اسناد و املاک کشور از قوه قضاییه و مخالفت شورای نگهبان با این طرح، این طرح که در گذشته هم دو نوبت در دستور کار قرار گرفته و هر دو بار با مخالفت شورای نگهبان قانون اساسی مواجه شده بود، به مجمع تشخیص مصلحت نظام رفت تا در آنجا بررسی شود.

مصوبه‌ای که قوه مقننه برای انتزاع این سازمان از قوه قضاییه و الحاق آن به قوه مجریه تدارک دیده بود؛ از این روی، عجیب به نظر می‌رسید که نمایندگان مجلس بر رقم خوردن آن اصرار داشتند نه دولت. تصمیمی که با پیشنهاد یکی از نمایندگان در کمیسیون تلفیق و سپس تصویب آن در کمیسیون، به صحن علنی مجلس رفت و در آنجا به تصویب رسید و به شورای نگهبان ارجاع شد که به مانند دو نوبت قبل که این مسیر را طی کرده بود، این بار هم تایید شورا را نگرفت و به مجلس برگشت داده شد.

شورای نگهبان با بررسی مصوبه، یک ایراد جدی بدان گرفت؛ اینکه وظایف و اختیارات سازمان ثبت اسناد و وزارت دادگستری در قانون اساسی تصریح شده و وزارت دادگستری اگر بخواهد امورات مربوط به سازمان ثبت را انجام دهد، مغایر با موازین قانون اساسی است. با این ایراد، مصوبه به مجلس عودت داده شد و از آنجایی که به نظر ایراد وارده، غیرقابل اصلاح به نظر می‌رسید، تصمیم مجلس ارجاع مصوبه به مجمع تشخیص مصلحت نظام بود.

رویکردی که به تعبیر برخی مقامات قضایی از جمله رئیس سازمان ثبت اسناد و املاک کشور، به اصرار مجلس تعبیر شد، تا جایی که در نشستی خبری، با تاکید بر این که دولت به هیچ عنوان به این ماجرا ورود نکرده، ایراداتی به این طرح وارد کردند و یادآور شدند: «از پهنه ۱۶۴ هکتاری کشور، نزدیک ۸۵ درصد اراضی ملی و یا دولتی هستند و بسیاری از پرونده‌ها که در کمیسیون‌ها و هیات‌های مختلف اعم از جهاد کشاورزی یا در محاکم مطرح می‌شود، اختلافاتی بوده که یک طرف آن مردم و اشخاص هستند و طرف دیگر دولت است؛ در نتیجه با انتزاع سازمان ثبت اسناد و انتقال آن به دولت، در واقع وحدت ذینفع و حاکم می‌شود و قطعاً با حقوق مردم مغایرت‌هایی خواهد داشت و موضوع بی‌طرفی سازمان ثبت خارج خواهد شد.»

ایراداتی که رئیس قوه قضاییه هم بعد از ارجاع مصوبه مجلس به مجمع، برخی از آنها را برشمرد و تاکید کرد که در صورت تصویب این طرح و تبدیل آن به قانون، از قانون تبعیت خواهند کرد؛ اما ملاحظاتی وجود دارد که بایستی مورد توجه قرار گیرند؛ از جمله اینکه «باید توجه داشت، چنانچه سازمان ثبت در ذیل قوه قضائیه باشد، منافع مردم بیشتر رعایت و بی‌طرفی بیشتر لحاظ می‌شود یا خیر؟ در همین راستا، مواردی وجود دارد که در زمره حریم خصوصی مردم است. بسیاری از دستگاه‌ها به سازمان ثبت مراجعه می‌کنند و اجازه می‌خواهند، برخط به همه اسناد مردم دسترسی پیدا کنند و سازمان ثبت این اجازه را صادر نمی‌کند و تاکید دارد که باید در این خصوص، اذن قاضی باشد؛ خب سؤال این است که اگر سازمان ثبت از دستگاه قضایی خارج شود، این جهات رعایت می‌شود؟»

سوالات و نکاتی که اهمیت ماجرا را نشان می‌داد و در نتیجه، مجمع تشخیص مصلحت نظام روز گذشته با برگزاری جلسه‌ای فوق العاده، رسیدگی به این اختلاف را در دستور کار قرار داد و بعد از بحث و بررسی، مصوبه مجلس شورای اسلامی مبنی بر انتزاع سازمان ثبت اسناد و املاک کشور از قوه قضائیه و الحاق آن به دولت را که در بند الحاقی ماده ۱۱۴ لایحه برنامه هفتم توسعه آمده بود، به اتفاق آرا رد کرد. نکته جالب توجه ماجرا اینجاست، این طرح که در سالیان گذشته نیز مطرح و مصوب شده و با مخالفت شورای نگهبان، از دستور کار خارج شده بود، آخرین بار در سال جاری به تصویب مجلس رسیده و به شورای نگهبان ارجاع شده بود که در نیمه بهمن ماه اعلام شد، شورا آن را مغایر اصل ۱۶۰ قانون اساسی دانسته و ردش کرده است؛ رفت‌وبرگشت‌هایی مکرر که به نظر می‌رسد با تصمیم مجمع تشخیص پایان بیابد.

جهش ۱۰ برابری هزینه اجاره ویلا در شمال

هزینه اجاره ویلا در شمال برای تعطیلات نوروز رسما تا ۱۰ برابر روزهای عادی سال بالا رفته است.

به گزارش فرارو؛ اجاره ۳۰۰، ۴۰۰ هزار تومانی ویلا معمولی در رامسر برای تعطیلات نوروز به شبی سه میلیون رسیده است. روزهای غیرتعطیل سال در شهر ماسال با دو، سه میلیون تومان می‌توانید سراغ ویلای استخردار بروید اما الان اجاره همین ویلاها در هفته اول تعطیلات بیش از ۱۰ میلیون خرج روی دستتان می‌گذارد. اجاره ویلا در محمودآباد که به‌خاطر موقعیت ساحلی شهر مورد توجه گردشگران قرار می‌گیرد در تعطیلات پیش‌رو دو، سه برابر روزهای عادی سال است و همین وضعیت در رشت، ماسال، نوشهر و بقیه شهرهای شمالی کشور وجود دارد.

اجاره ویلا ۲۲۰ متری در بندرانزلی که استخر آبگرم روباز و کلی امکانات دیگر دارد، توسط مالک برای تعطیلات پیش‌رو شبی ۲۲ میلیون تومان اعلام شده است. اگر برای روز سیزدهم فروردین بخواهید در این ویلا اقامت داشته باشید، هزینه اجاره ویلا به ۲۵ میلیون تومان افزایش پیدا می‌کند، اما این عدد روز چهاردهم فروردین ۱۵ میلیون تومان است و صاحب ملک در دهه سوم فروردین با کمتر از ۱۰ میلیون حاضر به اجاره دادن ویلاست.

اجاره ویلا در رامسر برای روزهای معمولی سال با ۳۰۰، ۴۰۰ هزار تومان هم امکان‌پذیر است. با این پول ساده‌ترین گزینه‌ها را برای انتخاب دارید، اما اجاره‌بها این مدل ویلاها در ایام نوروز تا ۱۰ برابر بالا رفته است. مثلا اجاره ویلا ۱۲۰ متری ساده‌ای که در رامسر برای روزهای ابتدایی اسفند حدود ۳۰۰ هزار تومان بوده، بابت روزهای دوم، سوم و چهارم فروردین امسال شبی سه میلیون تومان درنظر گرفته شده و این عدد برای بقیه روزهای تعطیلات نوروزی به زیر دو میلیون و ۱۰۰ نمی‌رسد. خود صاحب ملک در تشریح امکانات ویلا چیزی بهتر از پارکینگ و قابلیت آنتن‌دهی ویلا پیدا نکرده است.

اجاره ویلا استخردار در ماسال برای روزهای معمولی سال با بودجه‌ای درحد دو، سه میلیون تومان دور از دسترس نیست، اما اگر برای تعطیلات نوروزی سراغ این دست ویلاها هستید، احتمالا با پیشنهادهای بالای ۱۰ میلیون روبرو می‌شوید.

جهش ۱۰ برابری هزینه اجاره ویلا در شمالاجاره ویلا روستایی در اطراف رشت از شبی ۷۰۰، ۸۰۰ هزار تومان به مرز سه میلیون تومان در تعطیلات نوروزی رسیده است

اجاره ویلا استخردار و ۳۰۰ متری در ماسال برای تعطیلات نوروز ۱۴۰۳ شبی هفت میلیون و ۹۰۰ هزار تومان تعیین شده است. روز ۱۷ فروردین که تب سفرهای نوروزی می‌خوابد، اجاره همین ویلا شبی دو میلیون و ۲۰۰ هزار تومان است.

اجاره ویلا روستایی در رشت برای چند روز پایانی اسفند که هنوز سفرهای نورزی به پیک خودش نرسیده، در بهترین حالت برای هر شب ۷۰۰، ۸۰۰ هزار تومان خرج روی دستتان می‌گذارد، اما میزبان یکی از ویلاها روز ۲۹ اسفند بابت اجاره شبی دو میلیون درخواست کرده و این عدد به شکل پله‌ای تا روز سوم و چهارم فروردین به دو میلیون و ۸۰۰ بدل می‌شود. ویلا کلا ۷۰ متر است. چهار نفر ظرفیت دارد و فاصله روستایی که ویلا در آن واقع شده، تا خود رشت به ۱۰ کیلومترمی‌رسد.

اجاره ویلا در نوشهر تنها گزینه مسافران نوروزی این شهر نیست و یکسری از مسافران سراغ اجاره بومگردی می‌روند. با این حال داستان تفاوتی ندارد و بابت ارزان‌ترین گزینه‌ها شاهد افزایش چندبرابری اجاره‌بها هستیم. مثلا میزان بومگردی که بابت واحد ۶۲ متری در نیمه اسفند شبی ۸۰۰ هزار تومان می‌گرفته، در تعطیلات نوروزی به عددی زیر یک میلیون و ۸۰۰ راضی نیست.

اجاره ویلا در محمودآباد به خاطر موقعیت شهر و فاصله نزدیکی که با دریا وجود دارد، برای تعطیلات پیش‌رو تا شبی ۲۰ میلیون هم بالا رفته است. یکی از همین ویلاها تقریبا در فاصله ۲۰۰ متری ساحل واقع شده و آپشن‌هایی مثل استخر آبگرم سرپوشیده دارد. مالک ویلا بعد از تعطیلات نوروزی با هشت میلیون تومان حاضر به اجاره ویلاست.

نگاه

آمریکا و ایران در عمان مذاکرات محرمانه داشته‌اند؛ ماجرا چه بود؟

روزنامه فایننشال تایمز نوشت ایالات متحده آمریکا در ماه ژانویه مذاکرات محرمانه‌ای را با میانجیگری عمان با ایران انجام داده تا تهران را متقاعد کند که حوثی‌های یمن را از حمله به کشتی‌های تجاری در دریای سرخ بازدارد.

مقامات ایرانی و آمریکایی که نامشان فاش نشده به فایننشال تایمز گفتند هیات‌های مذاکره کننده را از یک سو برت مک گورک، مشاور کاخ سفید در امور خاورمیانه و آبرام پیلی فرستاده ویژه آمریکا در امور ایران، و از سوی دیگر علی باقری کنی، معاون وزیر امور خارجه ایران هدایت می‌کردند.

در گزارش فایننشال تایمز که در روز چهارشنبه ۱۳ مارس (۲۳ اسفند) منتشر شد، آمده است که دو طرف مستقیماً با هم ملاقات نکرده‌اند و مذاکرات با میانجیگری مقامات عمانی انجام شده که بین دو هیات در رفت و آمد بودند.

نیروهای حوثی که بخشی از «محور مقاومت» را در برابر آمریکا، اسرائیل و متحدانشان تشکیل می‌دهند پس از جنگ غزه حملات موشکی به اسرائیل و به کشتی‌های تجاری در دریای سرخ را آغاز کردند. حوثی‌ها اعلام کردند که کشتی‌های مرتبط با اسرئیل اهداف مشروع آن‌ها را تشکیل می‌دهند.

مقامات ایران بارها گفته‌اند که فقط نوعی نفوذ معنوی بر شورشیان حوثی دارند و نمی‌توانند به حوثی‌ها چیزی را دیکته کنند، اما می‌توانند مذاکره و گفتگو کنند.

به نوشته یورونیوز؛ پس از حمله پهپادی به پایگاه نظامی آمریکا در مرز اردن و سوریه که منجر به کشته شدن سه سرباز آمریکایی شد، نشانه‌هایی وجود دارد که تهران به دنبال کاهش تنش با واشنگتن بوده است.

یک فرد نزدیک به مذاکرات ایران و آمریکا گفت که کاخ سفید کانال دیپلماتیک غیرمستقیم با تهران را به عنوان «روشی برای مطرح کردن طیف گسترده تهدیدات ایران» تلقی می‌کند، زیرا «آمریکا از این طریق به ایران یاد می‌دهد چگونه از گسترده‌تر کردن دامنه درگیری‌ها در منطقه جلوگیری کند.»

از ۴ فوریه تاکنون هیچ حمله‌ای علیه پایگاه‌های آمریکایی در عراق و سوریه انجام نشده است و مقامات آمریکایی می‌گویند نشانه‌هایی وجود دارد که تهران برای مهار شبه نظامیان عراقی تحت امر خود تلاش کرده است.

فایننشال تایمز می‌نویسد اسماعیل قاآنی، فرمانده نیروی قدس در ماه گذشته هنگامی که در بغداد بوده، به شبه‌نظامیان عراقی گفته «رفتار خود را به گونه‌ای مدیریت کنند که به آمریکا بهانه برای درگیری با ایران ندهند.»

در حالی که هدف نهایی ایران بیرون راندن نیروهای آمریکایی از عراق و سوریه بوده است، تهران به صراحت اعلام کرده که می‌خواهد از درگیری مستقیم با آمریکا یا اسرائیل و در نهایت از یک جنگ تمام عیار منطقه‌ای اجتناب کند.

با این حال، حوثی‌ها به‌رغم حملات متعدد آمریکا و بریتانیا به تأسیسات نظامی آنها، به حمله به کشتی‌ها ادامه داده‌اند. این گروه از ماه اکتبر تاکنون ۹۹ حمله را در دریای سرخ و آب‌های اطراف آن انجام داده و ۱۵ کشتی تجاری از جمله چهار کشتی آمریکایی هدف این حملات بوده‌اند.

مقامات آمریکایی اذعان دارند که اقدام نظامی به تنهایی برای بازدارندگی حوثی‌ها کافی نیست و معتقدند که در نهایت تهران باید این گروه را برای محدود کردن فعالیت‌هایش تحت فشار قرار دهد.

اگرچه حوثی‌ها از نظر ایدئولوژیک کمتر از سایر گروه‌های شبه‌نظامی به تهران نزدیک هستند، اما با تبدیل شدن این جنبش به عضو مهم «محور مقاومت» مورد حمایت ایران، این رابطه عمیق‌تر شده است.

واشنگتن همچنین در جریان مذاکرات ژانویه در عمان نگرانی‌های خود را از فعایت‌های هسته‌ای ایران مطرح کرده، اما درباره جزئیات صحبتی نکرده است. از زمان توقف مذاکرات ایران و آمریکا درباره برنامه هسته‌ای تهران در ده ماه پیش که آن هم در عمان برگزار شد، این نخستین تعامل از این دست میان دو کشور بوده است.

دور بعدی گفتگوها که برای فوریه برنامه ریزی شده بود به تعویق افتاد، زیرا مک گورک درگیر تلاش‌ها برای آتش بس و توافقنامه آزادی گروگان‌ها بین اسرائیل و حماس بود.

قدرت‌های غربی همچنین نگران برنامه هسته‌ای ایران هستند.

در سپتامبر ۲۰۲۳، تهران و واشنگتن با مبادله زندانیان موافقت کردند و ایالات متحده ۶ میلیارد دلار از پول نفت ایران را که در کره جنوبی گیر کرده بود، آزاد کرد و وجوه آزاد شده به حسابی در قطر منتقل شد و تراکنش‌های مربوط به آن تحت نظارت قرار گرفت.

اما وقوع جنگ اسرائیل و حماس امیدها برای پیشرفت را از بین برد و ایران هنوز نتوانسته به ۶ میلیارد دلاری که به قطر منتقل شد، دسترسی پیدا کند. فایننشال تایمز ادعا می‌کند که آمریکا این وجوه را مسدود نکرده، اما روند شناسایی شرکت‌های خارجی برای فروش کالاهای ضروری و بشردوستانه به جمهوری اسلامی با استفاده از این پول متوقف شده است.

خبرگزاری دولت: تبادل پیام‌ها بین ایران و آمریکا صرفاً محدود به مذاکرات هسته‌ای است؛ پیامی درباره تحولات دریای سرخ مبادله نشده

ایرانا، خبرگزاری رسمی دولت در واکنش به گزارش مذکرات محرمانه ایران و آمریکا نوشت: یک مقام آگاه درباره ادعای روزنامه آمریکایی مبنی بر گفت‌وگوی غیرمستقیم دو هیات ایرانی و آمریکایی پیرامون موضوعاتی همچون تحولات دریای سرخ، ضمن تکذیب این موضوع گفت: استفاده از ابزار عملیات روانی و قلب واقعیت برای فریب افکار عمومی، بخشی از راهبرد آمریکا برای جبران ناکامی خود در صحنه دیپلماسی است در حالی که تبادل پیام‌ها و گفتگوهای غیرمستقیم صرفاً محدود در چارچوب مذاکرات رفع تحریم است و پیامی درباره تحولات دریای سرخ مبادله نشده است.

این منبع آگاه درباره خبر روزنامه آمریکایی درباره گفتگوی غیرمستقیم دو هیات ایرانی و آمریکایی در مسقط افزود: رفع تحریم‌های ظالمانه همواره در دستورکار اولویت دار طرف ایرانی بوده و همانگونه که بارها بیان شده است، تبادل پیام با طرف‌های مقابل با هدف انتقال شفاف مواضع جمهوری اسلامی ایران در این زمینه ادامه داشته است. ایران با اتکا به داشته‌های متنوع و برخورداری از منطق قوی، همواره گفتگو را بر گزینه‌های دیگر ترجیح می‌دهد و تلاش دارد از همه ابزارها و فرصت‌ها برای منفعل کردن طرف‌های مقابل در میدان و خنثی‌سازی تأثیرگذاری آن‌ها بر افکار عمومی بین‌المللی بهره‌ببرد.

ماجراجویی «پسر دلفینی» در شبکه نمایش خانگی

انیمیشن «پسر دلفینی» در ۲۶ قسمت از شنبه ۲۶ اسفند به صورت هفتگی از «فیلیمو» پخش می‌شود.
انیمیشن محبوب «پسر دلفینی» به کارگردانی رضا فصاحت و تهیه‌کنندگی محمد همدانی جزء انیمیشن‌های پرمخاطبی است که اکران آن در سینماها مورد اقبال عمومی قرار گرفت. بر همین اساس «فیلیموکودک» اولین قسمت این اثر را شنبه ۲۶ اسفند، ساعت ۸ صبح منتشر می‌کند. انتشار باقی قسمت‌ها نیز اول هر هفته به همین ترتیب از «فیلیموکودک» ادامه دارد.
در خلاصه داستان این انیمیشن ماجراجویی آمده است: «پسر دلفینی اکنون وظیفه مهمی دارد. او نگهبان دریاست و باید از موجودات دریایی محافظت کند. در این بین هنوز خطر از سر دریا برطرف نشده چرا که اختاپوس بدجنس که در چاله‌ای گرفتار شده به کمک شامی نقشه‌های جدیدی را علیه موجودات دریا طراحی و اجرا می‌کنند. پسر باید هوش و حواس خود را جمع کند تا به کمک دیگر موجودات دریایی از این آبی بیکران مراقبت کند.»
از جمله عوامل «پسر دلفینی» می توان به این اسامی اشاره کرد؛ نویسنده: مونا عبدالله‌شاهی، طراح کاراکتر: محمد خیراندیش، سرپرستان انیمیت: مرتضی یاری، سعید بیگناه، سرپرستان کامپوزیت: مهدی میرزایی، عرفان جلالوندی، سعید گرمابدری، سرپرست جلوه‌های ویژه: سینا تقی زاده، سرپرست گویندگان: حامد عزیزی.

فیلم و انیمیشن

«هوش مصنوعی» صنعت انیمیشن‌سازی ایران را تهدید می‌کند؟

بهداد باقری فعال عرصه انیمیشن و سرپرست بخش رندر و نورپردازی انیمیشن «شمشیر و اندوه» به ارایه توضیحاتی درباره انیمیشن ایران پرداخت.
بهداد باقری فعال عرصه انیمیشن و سرپرست بخش رندر و نورپردازی انیمیشن «شمشیر و اندوه» در گفت‌وگو با خبرنگار ایرنا گفت: در ایران فقط در جشنواره فیلم فجر و جشنواره پویانمایی به موضوع انیمیشن پرداخته می‌شود که فضای انیمیشن جشنواره فجر خیلی محدود است ضمن اینکه این جشنواره فضای خیلی رسمی دارد و عملاً فقط جشنواره پویانمایی به‌صورت تخصصی در حوزه انیمیشن برگزار می‌شود. این در حالی است که صنعت انیمیشن در کشور ما در سال‌های اخیر رونق بسیاری داشته و اگر جشنواره‌ها، بوت کمپ‌ها و همایش‌های رقابتی و آموزشی بیشتری به این صنعت اختصاص پیدا کند شاهد اتفاقات بهتری در این صنعت خواهیم بود.
عضو انجمن صنفی انیمیشن ایران (آسیفا) افزود: با برگزاری جشنواره‌های بیشتر در حوزه انیمیشن علاوه بر اینکه فضای خوبی برای دیده‌شدن و رقابت آثار فراهم می‌شود، بستری برای معرفی شرکت‌های تولید و توزیع‌کننده محصولات فرهنگی و هنری در قالب حضور در نمایشگاه‌ها، کارگاه‌های آموزش عملی و همایش‌هایی برای معرفی هنرمندان و محصولاتشان خواهد شد که این امر موجب رشد آگاهی و معرفی این صنعت به علاقه‌مندان و مخصوصاً نوجوانان علاقه‌مند به حوزه بازی‌سازی و سینما خواهد شد.
این هنرمند گفت: نکته دیگری که درباره جشنواره‌ها لازم است به آن اشاره کنم این است که جای خالی بستری برای حضور آثار ارزشمند انیمیشنی در قالب سبک‌های موشن گرافیک، استاپ موشن، انیمیشن ۲ بعدی و ۳ بعدی که شاهد تولید آنها هستیم احساس می‌شود، مخصوصاً برای فیلم‌های کوتاه انیمیشنی که با صرف هزینه و زمان کمتری ساخته می‌شود. این فیلم‌های کوتاه به دلیل ساده‌تر بودن امکان معرفی و پخش آنها در بستر فضای مجازی و شبکه‌های اجتماعی با محدودیت‌های کمتر بازدهی مناسب‌تری را ارائه خواهد داد.
باقری اضافه کرد: توجه به فیلم‌های کوتاه و انیمیشن های معرفی که در حوزه بازی‌سازی و تبلیغات مانند بسیاری از کشورهای پیشرفته دنیا ساخته می‌شود نیاز هست. به‌طوری‌که در انگلیس یک جشنواره مخصوص آنونس، تیزر و تریلر برگزار می‌شود و خوب است که ما هم به این آثار توجه نشان دهیم چون بسیاری از این تیزرها، آنونس‌ها و تریلرها که برای بازی‌ها یا انیمیشن‌ها ساخته می‌شوند هیچ جایی دیده نمی‌شوند و در هیچ جشنواره‌ای مورد رقابت و داوری قضاوت قرار نمی‌گیرند.
سرپرست بخش رندر و نورپردازی انیمیشن «شمشیر و اندوه» با اشاره به اینکه سرعت به‌روز شدن تکنولوژی در دنیای امروز زیاد است توضیح داد: لازم است تولیدکنندگان انیمیشن در ایران خودشان را با تغییرات سریع تکنولوژی همراه کنند.
ممکن است خیلی‌ها فکر کنند که استفاده از هوش مصنوعی یعنی مدرن شدن و از بین رفتن فرصت‌های شغلی برای فعالان این حرفه، در حالی که اینطور نیست و علاوه بر هوش مصنوعی، پیشرفت‌های بسیار دیگری مثلاً در حوزه لایو اکشن، واقعیت مجازی و واقعیت افزوده و اسکن‌های ۳ بعدی پدید آمده که در ایران هنوز به آنها خیلی پرداخته نشده است و ما در این حوزه‌ها عقب هستیم.

هنرمندانی که امسال جاودانه شدند
سال شوک و بهت برای جامعه هنری

جامعه هنری امسال تعداد زیادی از یاران خود را به دیار باقی بدرقه کرد؛ بدرقه‌هایی که عموما با شوک و بهت آمیخته بود.
به گزارش ایسنا، در سالی که پشت‌سر گذاشتیم، هم تعدادی از بزرگان هنری‌مان را با مرگ‌هایی غریب از دست دادیم و هم تعدادی از جوانانی را که می‌توانستند سال‌های زیادی پیش‌روی خود داشته باشند.
کام جامعه تئاتری، در آخرین روزهای سال ۱۴۰۰ و در شرایطی که در تدارک نوروز ۱۴۰۱ بود، با درگذشت احمد داموذ، تلخ شد و این هنرمند، استاد دانشگاه و پژوهشگر که کتاب‌ها و شادگردان بسیاری از خود به یادگار گذاشته بود، در آخرین روزهای اسفند در قطعه هنرمندان بهشتر زهرا (س) آرام گرفت.
اما هنوز هم‌وطنان‌مان در حال و هوای تعطیلات بودند که ناگهان خواب بهاری‌شان با شوک درگذشت کیومرث پوراحمد آشفته شد، درگذشتی غریب برای کارگردانی که در ذهن عموم مردم به عنوان مردی دوستدار زندگی تصویر شده بود.
اما درگذشت‌های شوکه‌کننده تنها به کیومرث پوراحمد محدود نشد و اگر به واسطه درگذشت پوراحمد، بهاری بهت‌انگیز پشت‌سر گذاشتیم، قتل دلخراش داریوش مهرجویی و همسرش وحیده محمدی‌فر، در خانه شخصی‌شان، پاییزی سرشار از شوک و شک برایمان رقم زد. آنچنان که هنوز به نظر می‌رسد جامعه هنری نتوانسته از زیر سنگینی بار آن قد راست کند. در همان مقطع، هنرمندان بسیاری خواستار تسریع در رسیدگی به پرونده این دو قتل شدند.
با درگذشت فخری خوروش و توران مهرزاد، دو تن از دیگر بازیگران بزرگ‌مان در قاب مرگ، نقش‌آفرینی کردند. خوروش که در سال‌های اخیر خارج از کشور زندگی می‌کرد، در همان جا هم به خاک سپرده شد. با درگذشت توران مهرزاد، خاطرات بازی‌ها و صدای تاثیرگذار او در ذهن مخاطبانش جاودانه شد و یکی دیگر از بزرگان هنر کشورمان در قطعه هنرمندان به آرامش رسید.
جامعه هنری در چند سال گذشته تصاویری غمناک از فریماه فرجامی، دیده بود. بازیگری که به سبب چهره‌اش، به عنوان یکی از نمادهای زیبایی به شمار می‌رفت و در چند سال اخیر، دیدن تصاویرش، برای دوستداران او اتفاقی غم‌انگیز بود تا اینکه امسال، این غم، با درگذشت او، بیشتر هم شد.
در کنار درگذشت مهرجویی، محمدی‌فر و پوراحمد که بهت‌انگیزترین مرگ‌های هنری امسال به شمار می‌آیند، درگذشت رضا حداد، کارگردان تئاتر و مدیر موسسه تبلیغاتی شبکه آفتاب، در یک شامگاه اردیبهشتی، برای جامعه تئاتری، مرگی کاملا غیرمنتظره بود.
رضا حداد اما تنها به فاصله چند ماه بعد، یار غار خود، آتیلا پسیانی را نیز به جهانی دیگر فرا خواند. جامعه هنری که پاییز خود را با درگذشت فردوس کاویانی آغاز کرده بود، با درگذشت آتیلا پسیانی، خزانی غم‌انگیزتر را تجربه کرد.
کاویانی، حتی پیش از ابتلایش به بیماری، علاقه چندانی به حضور در محافل هنری نداشت و در سال‌های اخیر نیز که درگیر بیماری شده بود، این بی‌علاقگی شدیدتر هم شد.

با این همه حضورش در یکی از برنامه‌های شب بازیگر که چند سال پیش رقم خورد، به روشنی، حکایتگر مبارزه او با بیماری بود، مبارزه‌ای که پاییز امسال، به پایان رسید.
هرچند دوستان و همکاران آتیلا پسیانی خوب می‌دانستند که او گرفتار بیماری سختی است، با این همه، شاید در ذهن‌شان نمی‌گنجید که این مرد که همواره سرشار از زندگی بود، در برابر این بیماری سر خم کند. اما پسیانی با رفتنش، پاییز دوستان خود را پاییزی‌تر کرد.
دیگر بازیگران نامداری که امسال با فرشته مرگ همراه شدند، بیتا فرهی و پروانه معصومی بودند که به فاصله‌ای اندک از این دنیا رخت بر بستند.
بیتا فرهی با اینکه درگیر بیماری قلبی بود، اما به گفته تنها دخترش، این بیماری آنچنان سهمگین نبود که او را از پای درآورد. ولی چون ریه این بازیگر نیز از چنگال بیماری در امان نماند، سرانجام او را راهی دیار دیگر کرد.پروانه معصومی هم بطور ناگهانی به فاصله یک روز پس از بیتا فرهی خبر درگذشت اش اعلام شد،
پردیس افکاری، الهام شکیب و جلیله هیبتان هم مرگ‌های غیرقابل باور دیگری را رقم زدند.
فاصله میان انتشار خبر بیماری و به کما رفتن پردیس افکاری تا درگذشتش تنها چند روز بود. آنچنانکه به گفته همسر این هنرمند، شرایط او به گونه‌ای نبود که احتمال بیماری برود آن هم یک بیماری سنگین. اما ظاهرا او در یک چکاپ عادی، متوجه این بیماری شده بود و سرعت پیشرفت آنچنان بالا بود که در کمتر از ۲ هفته او را از پای درآورد.الهام شکیب هم دیگر بازیگر جوانی بود که به دلیل بیماری از دنیا رفت. او بازیگر تئاتر و تلویزیون بود و مدتی با بیماری خود مبارزه کرد. از آنجاکه چندان اهل خبر و رسانه نبود، به جز دوستان خودش، کمتر کسی از این بیماری باخبر بود و این چنین شد که درگذشت او برای جامعه تئاتری، جزو مرگ‌های شوکه‌کننده بود.
فرنا بهزادی، هنرمند باسابقه نمایش عروسکی که چند سالی خارج از تهران زندگی می‌کرد، از دیگر چهره‌های تئاتری بود که امسال همکارانش را سوگوار خود کرد.
جلیله هیبتان، هنرمند فعال در رشته عروسکی هم دیگر هنرمندی بود که با رفتنش، شوک دیگری به جامعه تئاتری وارد کرد. او درگیر بیماری خاصی نبود و گفته شد که به دلیل عفونت ریه، از دنیا رفته است. آن هم در شرایطی که تنها ۵۰ سال سن داشت و هنوز انتظار می‌رفت سال‌های زیادی پیش‌رو داشته باشد.
با درگذشت حسام محمودی و آرش میراحمدی، دو مرگ اندوهناک دیگر نیز رقم خورد. دو بازیگری که جوان بودند و رفتن ناگهانی‌شان، داغی بر دل دوستان و همکارانشان نشاند.
ناصر طهماسب، سینا زند، پرویز ربیعی مجدآبادی و حمید منوچهری فر چهار صدای جادویی که در دوران کاری خود، بخش مهمی از آثار سینمایی و تلویزیونی را برایمان به ارمغان آورده بودند، نیز امسال، به خاطره‌ها پیوستند.
مرتضی پورصمدی، مازیار شیخ محبوبی و مصطفی احمدیان، مدیران فیلمبرداری سینما نیز از دیگر چهره‌های شاخصی بودند که امسال به خاموشی گراییدند و قاب‌های زیبایی که از آثار سینمایی کشورمان ثبت کرد، برایمان به یادگار گذاشتند.
رضا صفایی پور، بازیگری که به طوفان شهرت داشت نیز از دیگر بازیگران خاطره‌انگیزی بود که امسال برای همیشه چشمانش را بر این جهان بست.
اسماعیل سلطانیان، بازیگر پیشکسوت و محمد صدری، سازنده تندیس خانه سینما، دیگر چهره‌های هنری بودند که امسال از میان‌مان رفتند.نورمحمد ذوالفقاری، بیژن سراجی پاکپور، امرالله صابری، معین محمودزاده، خسرو امیر صادقی، ایرج تقی‌پور(تهیه‌کننده)، محمدکاظم زمانی، سید حسین قدیمی، فرشاد کلباسی، زهرا سرلک، تورج پورمروت، رضا نوروزی، اسفندیار مجتبی زاده ابراهیمی، علی ظریفی، بهاره حسینی، علی محمد شکسبوس، جعفر پدیدار، علی غرابی طهرانی دیگر فعالان حوزه سینما بودند که امسال راهی دیاری دیگر شدند.اهالی تئاتر استان‌ها نیز امسال همکاران بسیاری را بدرقه کردند. منوچهر بهارلویی فعال تئاتر خوزستان، مجتبی اکبرپور، فعال تئاتر کرمانشاه، اسفندیار ابراهیمی‌زاده، گوینده، غلامرضا پودینه، فعال تئاتر سیستان و بلوچستان، صفرعلی کریمی، فعال تئاتر زنجان، صلاح‌الدین شیخ محمدی، فعال تئاتر آذربایجان غربی، تمنا یوسفی (بازیگر و کارگردان ۲۴ ساله تئاتر)، حسن همتی (بازیگر)، بهزاد شاهنده، فعال تئاتر مازندران، سپیده صحرایی، بازیگر تئاتر آبدانان، حبیب پوریوسفی، فعال تئاتر گیلان، روح‌الله صالحی، فعال تئاتر همدان، محسن سوهانی، فعال تئاتر و رادیو، جواد بازیاران نمایشنامه‌نویس، عروسک‌ساز، گوینده و فیلمنامه‌نویس که مقیم آلمان بود، خسرو امیرصادقی، تهیه‌کننده تئاتر و بازیگر، حسن مشکلاتی، محمدرضا صمیمی، فعال تئاتر گلستان و ... از دیگر چهره‌های هنری بودند که امسال از دنیا رفتند.
قطعا چهره‌های دیگری هم بوده‌اند که در این گزارش از قلم افتاده‌اند و از خانواده‌هایشان عذرخواهی می‌کنیم.

سینما جهان

رکوردبینندگان اسکار کمی جابه‌جا شد

مراسم اسکار ۲۰۲۴ با ۱۹.۵ میلیون بیننده آمریکایی با افزایش چهار درصدی مخاطبان همراه شده است.
به گزارش ایسنا، مراسم اسکار ۲۰۲۴ به پربیننده‌ترین مراسم آکادمی از سال ۲۰۲۰ تبدیل شد تا سومین سال متوالی رشد بینندگان مراسم اسکار پس از بحران کرونا نیز رقم بخورد.
اما در حالی که بینندگان مراسم اسکار نسبت به نتیجه ۱۸.۸ میلیونی سال ۲۰۲۳ افزایش داشت، شمار مخاطبان این جوایز سینمایی در بازه سنی مهم ۱۸ تا ۴۹ سال ۵ درصد کاهش مخاطبان داشته است.
نود و ششمین دوره جوایز سینمایی اسکار که با اجرای مجدد «جیمی کیمل» برگزار شد، یک ساعت زودتر از حد معمول شروع شد که یک استراتژی برای تقویت بینندگان این رویداد در نظر گرفته شده بود.
تعداد مخاطبان مراسم اسکار پس از رسیدن به بیش از ۴۳ میلیون بیننده در سال ۲۰۱۴، زمانی که «۱۲ سال بردگی» برنده جایزه اسکار بهترین فیلم شد، روند نزولی به خود گرفت.
در مراسم اسکار ۲۰۲۴، فیلم زندگینامه «اوپنهایمر» ساخته کریستوفر نولان هفت جایزه از جمله بهترین فیلم، کارگردانی و بهترین بازیگر مرد را دریافت کرد. این فیلم که تابستان گذشته بیش از ۹۵۰ میلیون دلار در گیشه جهانی فروخت، پرفروش‌ترین برنده اسکار بهترین فیلم از زمان «ارباب حلقه‌ها: بازگشت پادشاه» در سال ۲۰۰۴ است.
در حالی که پرفروش‌ترین فیلم سال گذشته میلادی یعنی «باربی» تنها یک جایزه برای بهترین آهنگ اورجینال به دست آورد، حضور آن در طول شب اسکار با نمایش تصاویری از این فیلم و اجرای دو آهنگ احساس شد که یکی از آهنگ‌ها توسط «رایان گاسلینگ» با استقبال زیادی رو به رو شد.
در کانال رسمی آکادمی در یوتیوب، اجرای «گاسلینگ» با بیش از ۱.۳ میلیون بازدید تا به امروز پربیننده‌ترین ویدیوی شب اسکار ۲۰۲۴ است و نطق «رابرت داونی جونیور» پس از دریافت جایزه هم ۱.۲ میلیون بازدید داشته است.

اینفوگرافیک

اداره کل راهداری و حمل و نقل جاده‌ای استان کردستان

نوبت دوم

شماره مناقصه: ۷۳/۰۲/۸۲ تا ۷۳/۰۲/۸۶

شماره مناقصه در سامانه ستاد : ۲۰۰۲۰۰۱۱۷۳۰۰۰۱۲۴ تا ۲۰۰۲۰۰۱۱۷۳۰۰۰۱۲۸

مناقصه عمومی یک مرحله‌ای با ارزیابی کیفی به روش فشرده

کارفرما : اداره کل راهداری و حمل و نقل جاده‌ای استان کردستان به آدرس: سنندج –چهارراه اکباتان– روبروی استادیوم ملک نیا– کد پستی۶۶۱۵۷۶۳۱۵۴
موضوع: درج آگهی پنج مناقصه عمومی یک مرحله‌ای با ارزیابی کیفی تعمیر و تعویض و رفع نقطه پر تصادف ابنیه فنی استان
مبلغ برآورد اولیه :طبق جدول ذیل و بر اساس فهرست بها ءراه، راه آهن و باند فرودگاه و راهداری ۱۴۰۲ می‌باشد .

ردیف	عنوان	شماره مناقصه	شماره مناقصه در سامانه ستاد	برآورد اولیه به ریال	مبلغ تضمین شرکت در مناقصه به ریال
۱	مناقصه عمومی یک مرحله تعمیر و تعویض آبروهای شهرستان کامیاران	۷۳/۰۲/۸۲	۲۰۰۲۰۰۱۱۷۳۰۰۰۱۲۴	۱۳/۸۵۸/۸۶۴/۶۴۲	۶۹۳/۰۰۰/۰۰۰
۲	مناقصه عمومی یک مرحله‌ای با ارزیابی کیفی نگهداری و تعمیرات جاری پل‌ها و ابنیه فنی راه‌ها با اولویت پل‌های بزرگ در راه‌های شریانی	۷۳/۰۲/۸۳	۲۰۰۲۰۰۱۱۷۳۰۰۰۱۲۵	۳۷/۶۸۸/۴۷۶/۰۶۲	۱/۸۸۵/۰۰۰/۰۰۰
۳	مناقصه عمومی یک مرحله با ارزیابی کیفی ایمن سازی و رفع نقاط پر تصادف یمینان و کاوائه	۷۳/۰۲/ ۸۴	۲۰۰۲۰۰۱۱۷۳۰۰۰۱۲۶	۷۸/۲۷۶/۹۰۵/۳۵۷	۳/۹۱۴/۰۰۰/۰۰۰
۴	مناقصه عمومی یک مرحله‌ای با ارزیابی کیفی ایمن سازی و رفع نقطه پرتصادف تقاطع روستای بزلاته	۷۳/۰۲/ ۸۵	۲۰۰۲۰۰۱۱۷۳۰۰۰۱۲۷	۱۴۰/۲۹۱/۷۵۶/۸۴۸	۷/۰۱۵/۰۰۰/۰۰۰
۵	مناقصه عمومی یک مرحله‌ای با ارزیابی کیفی ایمن سازی و رفع نقطه پر تصادف نشور	۷۳/۰۲/ ۸۶	۲۰۰۲۰۰۱۱۷۳۰۰۰۱۲۸	۱۴۵/۸۶۴/۳۳۸/۷۷۹	۷/۲۹۴/۰۰۰/۰۰۰

مبلغ تضمین شرکت در مناقصه :طبق جدول فوق به صورت ضمانت‌نامه بانکی با اعتبار سه ماهه و با سایر تضامین اعلام طبق تصویب نامه هات محترم وزیران به شماره۱۲۳۴۰۲/ت ۵۰۶۵۹ه مورخ۱۳۹۴/۰۹/۲۲ می‌باشد .
کلیه شرکت‌های دارای رتبه ۵ رشته راه و ترابری ازسازمان مدیریت برنامه‌ریزی کشور مجاز به شرکت در مناقصه می‌باشند .
مدارک و اسناد مناقصه از تاریخ ۱۴۰۲/۱۲/۲۶ در سامانه تدارکات الکترونیک دولت (ستاد) www.setadiran.ir از ساعت ۰۸:۰۰ قابل دریافت می‌باشد.
مهلت دریافت اسناد مناقصه از تاریخ انتشار نوبت دوم آگهی به مدت ۷ روز و تا ساعت ۱۴:۰۰ مورخ۱۴۰۳/۰۱/۰۸ از سامانه مذکور می‌باشد.
مهلت تحویل پیشنهادها و درج آن در سامانه ستاد به مدت ۱۴ روز و حداکثر تا تاریخ ۱۴۰۳/۰۱/۲۵ ساعت اداری می باشد زمان بازگشایی پاکات پیشنهاد قیمت ساعت ۰۸:۰۰ صبح ۱۴۰۳/۰۱/۲۷ می‌باشد.

شناسه اگهی: ۱۶۸۵۶۱۶

سازمان بنادر و دریانوردی

نوبت اول

نقل و انتقال لنج باری به شماره ۱۱۳۲۵ بندرعباس

به استناد رونوشت سند شماره ۷۸۸۵۲ مورخ ۱۴۰۲/۱۱/۲۵ با شناسه سند ۱۴۰۲۱۱۴۵۲۲۵۸۰۰۰۱۹۲ دفتر اسناد رسمی ۲۱ پارسیان محمد خواجه فرزند ابراهیم تمامی شش دانگ سهام خود در مالکیت لنج باری به شماره ثبت ۱۱۳۲۵ – بندرعباس را به آقای علی بری فرزند حسین انتقال قطعی داده است.
مراتب به استناد ماده ۲۵ قانون دریایی ایران آگهی می گردد.

شناسه آگهی : ۱۶۸۴۷۲۲

۲۳ هزار نفر در جشنواره کتابخوانی رضوی گیلان شرکت کردند

مدیرکل کتابخانه‌های عمومی گیلان گفت: ۲۳ هزار نفر در دوازدهمین جشنواره کتابخوانی رضوی در گیلان شرکت کردند.به گزارش ایرنا، یاسر تقوی در مراسم اختتامیه دوازدهمین جشنواره کتابخوانی رضوی در رشت اظهار کرد: خوشبختانه استقبال از این جشنواره بسیار مناسب بود و اقشار مختلف مردم از سراسر گیلان در این جشنواره حضور یافتند.وی افزود: این جشنواره در قالب های شعر، نقاشی، هنرهای تجسمی، چهار گزینه ای، هنرهای دیجیتال، نقش خانوادگی و پویش کتابخوانی در ۲ بخش فردی و گروهی(خانوادگی) برگزار شد.مدیرکل کتابخانه‌های عمومی گیلان بیان کرد: همچنین از سوی داوران, ۱۱۲ نفر به عنوان برترین های این جشنواره در بخشهای مختلف انتخاب شدند و همچنین پنج برگزیده برتر نیز به جشنواره کتابخوانی رضوی کشوری اعزام خواهند شد.به گزارش ایرنا، در مراسم اختتامیه دوازدهمین جشنواره کتابخوانی رضوی که در حرم مطهر حضرت فاطمه اخری خواهر گرامی حصرت امام رضا(ع) در رشت برگزار شد، برخی از مسوولان استان گیلان حضور یافتند.همچنین در پایان این مراسم به تعدادی برگزیدگان دوازدهمین جشنواره کتابخوانی رضوی با اهدای لوح و جوایز نقدی, تجلیل شد.

خبر

اهدای عضو بیمار مرگ مغزی در گیلان به یک بیمار زندگی دوباره بخشید

مسئول واحد فراهم آوری اعضای پیوندی دانشگاه علوم پزشکی گیلان گفت: سی و سومین اهدای عضو سال جاری در این استان به یک بیمار نیازمند به پیوند زندگی دوباره بخشید.

دکتر سیامک ریماز در گفت و گو با خبرنگار ایرنا اظهار کرد: اظهار کرد: سی و سومن اهدای عضو سال جاری به نام سودابه وفایی ۶۶ ساله اهل تهران ثبت شد که اهدای عضو این بیمار به رضایت خانواده در رشت انجام شد.

وی افزود: این بیمار ۲۱ اسفند ماه جاری به دلیل هایپوکسی مغزی پس از ایست قلبی تنفسی، دچار آسیب حاد مغزی شده بود که به رغم تلاش پزشکان معالج در بخش مراقبت های ویژه بیمارستان دکتر حشمت رشت،دچار مرگ مغزی شد.

وی بیان کرد: با تلاش های همکاران واحد فراهم آوری اعضاء پیوندی دانشگاه علوم پزشکی گیلان و با رضایت خانواده آن مرحوم کبد وی برای پیوند بیمار نیازمند به شهر شیراز منتقل شد.

واحد فراهم‌آوری دانشگاه علوم پزشکی و خدمات بهداشتی درمانی گیلان از سال ۹۳ بعد از کسب مجوزهای لازم از وزارت بهداشت، درمان و آموزش پزشکی آغاز به کار کرد؛ این واحد مستقر در بیمارستان رازی رشت با حضور کارشناسان آماده پاسخگویی به سئوالات علاقه مندان در مورد فرآیند اهدای عضو و دریافت کارت اهدا به صورت حضوری است.

تایید مرگ مغزی توسط چهار متخصص شامل بیهوشی، متخصص مغز و اعصاب، جراح مغز و اعصاب، داخلی و متخصص پزشکی قانونی انجام می‌شود و در کنار این مراحل در صورت رضایت خانواده اهداء عضو صورت می گیرد.

اعلام رضایت برای پیوند اعضا از سال ۱۳۸۷ در گیلان انجام می‌شود؛ باربد چمن‌زیبای کودک چهار ساله نخستین اهدا کننده عضو در گیلان است که با رضایت خانواده کلیه اش به مردی ۴۲ ساله پیوند زده شد. هرفرد مرگ مغزی در صورتی که خانواده اش خیلی زود برای اهدای عضو رضایت دهد، می‌تواند جان حداقل هشت تا ۵۳ نفر را نجات دهد؛ بر اساس آمارها هر ۱۰ دقیقه یک نفر به فهرست انتظار برای پیوند عضو اضافه می‌شود، هر ۲ ساعت نیز یک نفر به خاطر نرسیدن عضو پیوندی جان خود را از دست می دهد.

کلیه‌ها، قلب، کبد، پانکراس، روده، ریه، استخوان، مغز استخوان و برخی بافت‌های بدن از جمله پوست و قرنیه چشم، تاندون، غضروف و دریچه قلب از پیوندهای متداول است.

قانون پیوند اعضاء، فروردین ماه ۱۳۷۹ در مجلس شورای اسلامی به تصویب رسید؛ براساس این قانون، اعضای بیماران فوت شده یا بیمارانی که مرگ مغزی آنان آشکار و مسلم شده را می توان به شرط وصیت بیمار یا موافقت ولی‌دم برای پیوند به بیمارانی که ادامه حیاتشان به پیوند عضو بستگی دارد، استفاده کرد.

استاندار گیلان: همه باید پاسدار راه، منش و خون شهدا باشیم

استاندار گیلان گفت: شهدا برای اعتلای نظام جمهوری اسلامی جان خود نثار کردند و در مسیر آزمون الهی سربلند شدند اما اینک باید همه ما پاسدار راه و منش این شهدای گرانقدر باشیم.

به گزارش ایرنا، اسدالله عباسی در همایش «شکوه ایثار» آیین تجلیل از افتخارآفرینان شاهد و ایثارگر استان اظهار کرد: شهدای گرانقدر ما برای سربلندی نظام و برای به اهتزاز پرچم مقدس جمهوری اسلامی از هیچ تلاشی دریغ نکردند و مشعل هدایت ما شدند.

نماینده عالی دولت در گیلان افزود: زمانی که دشمنان به خاک مقدس ما حمله کردند، جوانان و زنان و مردان این مرز و بوم استوار ایستادند و از همه داشته های خود گذشتند و پس از آن نیز که دشمن قصد داشت تا اماکن دینی و مذهبی ما و کشورهای عراق و سوریه را تحریب کنند، این شهدای ما با نثار جان خود جلوی آنان را گرفتند و همه ما آرامش و امنیت امروزمان را مدیون ایثارگری ها و دلاوری های شهدای، ایثارگران و جانبازانمان هستیم.

وی خاطرنشان کرد: دشمنان ما با قساوت و بی رحمی تمام در مقابل ما قرار گرفتند و حتی به زائران ما هم رحم نکردند و شاهد بودیم که تعدادی از زائران سردار دلها شهید حاج قاسم سلیمانی را به شهادت رساندند.

استاندار گیلان اضافه کرد: ما نیز در برهه کنونی با افتخار اعلام می کنیم که میراث‌دار آرمان‌های شهدا و امام(ره) هستیم و در برابر همه دشمنان و زیاده خواهان ایستاده‌ایم و افتخار ما نیز خدمتگزاری به خانواده معظم شهدا و جامعه ایثارگران است.

وی ادامه داد: از سوی دیگر امروز نیز شاهد درخشش فرزندان شهدا، جانبازان و آزادگان در عرصه‌های مختلف هستیم که با استفاده از نبوغ خود و تلاش وافر در بخشهای مختلف فرهنگی، هنری، علمی و ورزشی افتخارآفرینی می کنند.

عباسی بیان کرد: استان گیلان با داشتن هشت هزار شهید دوران دفاع مقدس، ۲۳ شهید مدافع حرم، ۲۲ هزار جانباز و ۲ هزار و ۷۰۰ آزاده در دنیای اسلام می‌درخشد و هم اینک نیز فرزندان آنان در میادین مختلف افتخارآفرینی می کنند.

نماینده عالی دولت در گیلان در خاتمه گفت:همانگونه که مدیون شهدای کربلا هستیم به خانواده شهدا نیز مدیونیم و در مقطع فعلی نیز به نقد و توصیه خانواده ها و فرزندان شهدا و جانبازان نیاز داریم زیرا این توصیه‌ها چراغ راه آینده ما خواهد بود.

رتبه برتر گیلان در ترویج فرهنگ ایثار و شهادت

همچنین مدیرکل بنیاد شهید و امور ایثارگران گیلان نیز در این جلسه طی سخنانی اظهار کرد: با تلاش همه جامعه ایثارگری در کشور در بخشهای مختلف جایگاه بسیار مناسبی داریم چنانکه استان رتبه برتر کشور را در ترویج فرهنگ ایثار و شهادت کسب کرده است.

محمدرضا داوطلب افزود:با توجه به فعالیت سه هزار و ۱۱۷ قرآن آموز در گیلان در گروه قرآنی نیز رتبه دوم کشور متعلق به استان است و در سایر حوزه ها نیز صاحب مقامهایی هستیم و امید است که درخشش فرزندان شهدا، جانبازان و آزادگان همچنان به افتخارآفرینی خود ادامه دهند.

وی بیان کرد: با وجود اینکه حدود هزار و ۵۰۰ نفر از والدین شهدا در قید حیات هستند، سه هزار خاطره از خانواده شهدا در استان جمع آوری شده است. همچنین تمامی گلزارهای شهدا نیز در این استان ترمیم و بهسازی شدند.

در پایان این مراسم نیز از ۵۰ نفر از نخبگان جانباز، آزاده و فرزندان شهدا و جامعه ایثارگران که در بخشهای مختلف مسابقات فرهنگی، هنری، ورزشی، اجتماعی صاحب رتبه شده بودند، تجلیل و قدردانی شد.

تعامل پلیس با رسانه‌ها رویکردی راهبردی برای ارتقاء امنیت اجتماعی

فرمانده انتظامی استان با اشاره به اینکه تعامل پلیس با رسانه‌ها یک رویکرد راهبردی برای افزایش مشارکت عمومی و ارتقاء امنیت اجتماعی است، گفت: از ابتدای سال جاری تاکنون، ۴ تن و ۸۵۵ کیلوگرم انواع موادمخدر در گیلان کشف شده است.

به گزارش معین به نقل از خبرنگار خبرگزاری پلیس، سردار "عزیزاله ملکی" در نشست خبری با جمعی از اصحاب رسانه گیلان اظهار داشت: امنیت پایدار با مشارکت و همکاری آحاد جامعه محقق خواهد شد و حلقه اتصال پلیس با مردم، خبرنگاران و اصحاب رسانه هستند.

وی برقراری امنیت پایدار در جامعه را یکی از اهداف مهم پلیس دانست و گفت: تعامل مجموعه انتظامی با رسانه‌ها، یک رویکرد راهبردی در افزایش مشارکت عمومی و ارتقاء امنیت اجتماعی است.

فرمانده انتظامی استان گیلان تصریح کرد: یکی از اصلی‌ترین سیاست‌ها و ابزارهای مجموع انتظامی برای مقابله با وقوع جرم و بزهکاری، موضوع پیشگیری است و همکاران ما در سطح کلانتری‌ها و پاسگاه‌های انتظامی با اقدامات مناسب خود نسبت به تامین نظم و امنیت اقدام می کنند.

این مقام ارشد انتظامی با اشاره به عملکرد پلیس استان از ابتدای سال جاری تاکنون تصریح کرد: یکی از ثمرات خوب عملکرد پلیس گیلان، کاهش وقوع جرایم خشن از جمله زورگیری و خفت‌گیری و همین طور افزایش ضریب امنیتی واحدهای تجاری، بانک‌ها و مراکز خدماتی است.

سردار ملکی با بیان اینکه میزان مجموع کشفیات موادمخدر در سال جاری، بیش از ۴ تن و ۸۵۵ کیلوگرم بوده است افزود: کشفیات موادمخدر نیز نسبت به مدت مشابه سال قبل ۵ درصد افزایش داشته است.

وی با اعلام اینکه به وقوع ۲۸ هزار و ۴۴۳ فقره سرقت طی سال جاری در استان، بیان داشت: این تعداد در مقایسه با مدت مشابه سال گذشته کاهش یک درصدی داشته است.

فرمانده انتظامی استان گیلان اذعان‌داشت: تعداد ۵۸۵ فقره پرونده جعل در این مدت کشف و ۱۸۲ جاعل در استان دستگیر و تحویل مرجع قضائی شدند که نسبت به مدت مشابه سال قبل ۲۲ درصد کاهش داشته است.

این مقام ارشد انتظامی با بیان اینکه ۱۳ باند شرکت هرمی و شبکه‌ای با دستگیری ۱۴۳ نفر در استان منهدم شده است، اذعان داشت: انهدام ۱۳ باند کلاهبرداری، کشف هزار و ۳۰۳ فقره پرونده کلاهبرداری و

دستگیری ۴۴۷ متهم از دیگر توفیقات پلیس در برخورد با جرایم بوده است.

سردار ملکی در رابطه با شناسایی و برخورد با تخلفات صنفی از ابتدای سال جاری تاکنون، افزود: طی بازدید از ۱۲۳ هزار و ۶۸۱ واحد صنفی در گیلان از ۲۳ هزار و ۸۸۷ واحد صنفی تعهد اخذ و ضمن صدور اخطار پلمب برای ۶ هزار و ۲۴۸ واحد صنفی، ۵ هزار و ۱۱۲ واحد متخلف شناسایی و پلمب شده است.

وی با توجه به مسافرپذیر بودن گیلان و سفر سالانه هزاران نفر از مسافران و گردشگران به استان خاطرنشان کرد: از ابتدای سال جاری تاکنون شاهد افزایش ۴ درصدی آمار متوفیان تلفات جاده‌ای، افزایش ۳ درصدی مصدومان تصادفات و در مجموع، کل تصادفات کاهش ۲ درصدی نسبت به مدت مشابه سال قبل داشته است.

فرمانده انتظامی استان گیلان مجموع تماس‌های مردمی با سامانه فوریت‌های پلیسی ۱۱۰ را ۲ میلیون و ۲۸۱ هزار تماس اعلام کرد و افزود: تعداد تماس‌های گرفته شده با سامانه ۱۱۰ در مقایسه با مدت مشابه سال قبل ۱۱ درصد کاهش یافته است.

این مقام ارشد انتظامی با اشاره به افزایش ۲۰ درصدی جرایم گیلان در سال ۱۴۰۲، اذعان داشت: بر اساس آمارها و گزارشات در سال جاری ۱۴۶ هزار و ۷۲۳ پرونده در خصوص جرایم مختلف در استان تشکیل شده است.

سردار ملکی از کشف ۷۴۸ هزار و ۱۰۸ عدد انواع مواد محترقه و آتش‌زای خطرناک و غیر مجاز در گیلان خبر داد و گفت: این مقدار کشفیات مواد محترقه نسبت به مدت مشابه سال گذشته ۱۳ درصد کاهش داشته است.

وی با اعلام کاهش ۹ درصدی وقوع جرایم سایبری در استان در مقایسه با مدت مشابه سال گذشته، بیان‌داشت: ۳ هزار و ۶۸۲ پرونده در خصوص جرایم سایبری تشکیل که در این خصوص ۹۴۳ متهم دستگیر شدند.

فرمانده انتظامی استان گیلان برخورد با قاچاق کالا و ارز در سال جاری را از اولویت‌های مجموع انتظامی استان اعلام کرد و با بیان اینکه کشفیات کالای قاچاق افزایش ۱۸۱ درصدی داشته است، تصریح کرد: ۳ هزار و ۳۰۱ فقره پرونده به ارزش ۸۳۰ میلیارد تومان در این خصوص در گیلان تشکیل و ۳ هزار و ۴۳۲ متهم نیز دستگیر شده است.

این مقام ارشد انتظامی به کشف ۲۵۰ هکتار زمین‌خواری و تشکیل ۳۷۶ پرونده در سال جاری اشاره کرد و افزود: کشفیات این حوزه افزایش ۱۳۷ درصدی داشته است.سردار ملکی بیان‌داشت: در سال جاری تعداد ۱۰۷ فقره پرونده به ارزش تقریبی ۱۲۰ میلیارد تومان با افزایش ۲۲۷ درصدی نسبت به مدت مشابه سال قبل در حوزه تشدید مبارزه با احتکار کالاهای اساسی در گیلان تشکیل شد.

وی با بیان اینکه از ابتدای سال تاکنون ۳ هزار و ۲۷۸ نفر به مرکز مشاوره مراجعه و ۲۵ هزار و ۶۹۸ جلسه مشاوره در دوایر مشاوره کلانترهای استان تشکیل شده که ۱۳ هزار و ۵۵۴ مورد آن به صورت خود معرف و ۸ هزار و ۸۶۶ پرونده ارجاعی از مرجع قضائی بوده است، خاطرنشان کرد: از مجموع پرونده‌های قضائی، ۶ هزار و ۲۵۳ پرونده معادل ۷۱ درصد منجر به مصالحه شده است.

فرمانده انتظامی استان گیلان با اشاره به افزایش ۷ درصدی تماس‌های عملیاتی و کاهش ۱۶ درصدی تعداد تماس‌های راهنمایی و ارشاد از استفاده حداکثری از کارکنان انتظامی برای تامین نظم و امنیت مردم و مسافران نوروزی خبر داد و گفت: ۴ هزار و ۷۰۰ نفر از کارکنان انتظامی گیلان در اجرای طرح نوروزی ۱۴۰۳ به مردم خدمت‌رسانی خواهند کرد.

این مقام ارشد انتظامی در پایان شعار انتظامی سال جدید را "نوروزی متفاوت با پلیس مقتدر و حرفه‌ای" اعلام کرد و افزود: جلوگیری از بروز تصادفات، کاهش تلفات و مصدومان حوادث ترافیکی و پیشگیری و مقابله با وقوع سرقت و دیگر جرایم از اولویت‌های پلیس در تعطیلات نوروز ۱۴۰۳ است.

خبر

مدیرکل بنیاد مسکن گیلان مطرح کرد؛ رتبه برتر بنیاد مسکن گیلان درانعقاد قرارداد تسهیلات مسکن روستایی

مدیرکل بنیاد مسکن گیلان از کسب رتبه برتر کشوری بنیاد مسکن استان در تعداد پرونده های انعقاد قرارداد شده با بانک های عامل، در پرداخت تسهیلات طرح ویژه مسکن روستایی سال ۱۴۰۲ خبر داد.

حامد دائمی در گفت و گو با خبرنگار مهر با اشاره به طرح ویژه بهسازی و مقاوم سازی مسکن روستایی اظهار کرد: طرح بهسازی مسکن روستایی از سال ۱۳۸۴ توسط بنیاد مسکن انقلاب اسلامی با هدف بهبود کیفیت مسکن و بافت روستایی و ارتقا سطح ایمنی، بهداشتی، رفاه و آسایش مسکن روستایی آغاز شده است.

وی افزود: از ابتدای دی ماه سال جاری تسهیلات این طرح با کارمزد پنج درصد تا سقف ۳۵۰ میلیون تومان از اعتبار سال ۱۴۰۲ در راستای نهضت ملی مسکن در روستاها به واحدهای مسکونی روستایی و شهرهای زیر ۲۵ هزار نفر جمعیت به استان ابلاغ شد.

مدیرکل بنیاد مسکن گیلان با بیان اینکه، میانگین مقاوم سازی واحدهای مسکونی در سطح کشور ۵۳ درصد و در استان گیلان ۵۹ درصد است، ادامه داد: در این زمینه استان گیلان بالاتر از میانگین کشوری قرار دارد.

مدیرکل بنیاد مسکن انقلاب اسلامی استان گیلان تصریح کرد: در همین راستا رئیس بنیاد مسکن انقلاب اسلامی کشور طی نامه‌ای به استاندار گیلان از کسب رتبه برتر بنیاد مسکن انقلاب اسلامی استان گیلان در سطح کشور خبر داد و اضافه کرد: بنیاد مسکن انقلاب اسلامی استان گیلان با تلاش همه جانبه موفق به کسب رتبه برتر در تعداد پرونده‌های انعقاد قرارداد شده با بانک‌های عامل از محل اعتبار سال ۱۴۰۲ مسکن روستایی شده است که نشان از رویکرد درست و هدفمند مجموعه مدیریتی استان و تلاش همکاران این حوزه دارد.

محدودیت ترافیکی در ۲ محور گیلان اعمال می‌شود

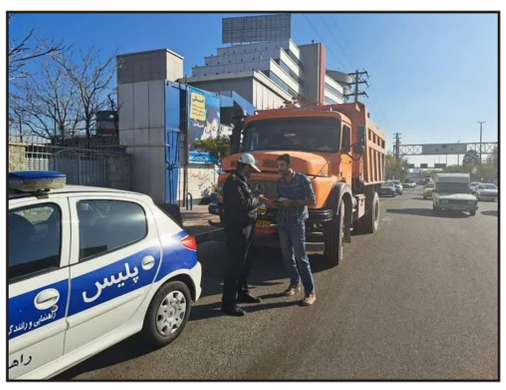

رئیس پلیس راه گیلان از اعمال محدودیت ترافیکی در محور قدیم رشت – قزوین و بندرآستارا – اردبیل و بالعکس خبر داد.

به گزارش ایرنا از پایگاه خبری پلیس گیلان، سرهنگ جاور صفاری اظهار کرد: با توجه به حجم سفر در تعطیلات نوروزی ۱۴۰۳ به منظور افزایش ظرفیت تردد در محورهای مواصلاتی، تسهیل در عبور و مرور و ارتقاء ضریب ایمنی، محدودیت‌های ترافیکی در محورهای قدیم رشت – قزوین و بندرآستارا – اردبیل و بالعکس اعمال می‌شود.

وی افزود: تردد کلیه تریلرها و کامیون‌ها به استثنای حاملان مواد سوختی و فاسد شدنی از ساعت ۰۷:۰۰ تا ۲۴:۰۰ روزهای ۲۷ و ۲۹ اسفند ماه سال ۱۴۰۲ و از ساعت ۰۷:۰۰ تا ۲۴:۰۰ روزهای اول، چهارم، نهم، دهم، یازدهم، دوازدهم و ۱۳ فروردین ماه سال ۱۴۰۳ در محور قدیم «رشت – قزوین» و بالعکس ممنوع است.

رئیس پلیس راه استان گیلان بیان کرد: همچنین در محور اردبیل – بندرآستارا و بالعکس تردد کلیه تریلرها و کامیون‌ها به استثنای حاملان مواد سوختی و فاسد شدنی از ساعت ۰۷:۰۰ تا ۲۴:۰۰ روزهای ۲۷ و ۲۹ اسفند سال ۱۴۰۲ و از ساعت ۰۷:۰۰ تا ۲۴:۰۰ روزهای دهم، یازدهم، دوازدهم و ۱۳ فروردین ماه سال ۱۴۰۳ در محور آستارا – اردبیل و بالعکس ممنوع است.

این مقام انتظامی در پایان خاطرنشان کرد: در صورت عادی بودن وضعیت تردد در محورهایی که در آن محدودیت و ممنوعیت ترافیکی پیش‌بینی شده است، ضمن اطلاع‌رسانی نسبت به عدم اجرای محدودیت در تاریخ‌های در نظر گرفته، اقدام خواهد شد.

مرغ‌های فاقد مجوز به مقصد نرسید

به گزارش دیگر پایگاه ژلیس، فرمانده انتظامی رودبار از کشف ۲۰۰ کیلوگرم مرغ فاقد مجوز حمل و بهداشت در این شهرستان خبر داد.

سرهنگ عیسی روشن‌قلب اظهار کرد: برای ارتقاء امنیت اجتماعی و جلوگیری از ورود و خروج کالای فاقد مجوز و قاچاق، کنترل محورهای مواصلاتی به صورت مستمر از سوی پلیس شهرستان رودبار انجام می‌شود.

وی در ادامه با بیان اینکه ماموران یگان امداد در راستای اجرای طرح مبارزه با قاچاق کالا حین کنترل وسایل نقلیه عبوری در محور ورودی شهر رودبار به یک دستگاه خودرو پراید وانت مشکوک شده و برای بررسی آن را متوقف کردند، افزود: در بازرسی از این خودرو ۲۰۰ کیلوگرم مرغ فاقد مجوز حمل و بهداشت کشف شد.فرمانده انتظامی شهرستان رودبار با اعلام اینکه کارشناسان ارزش این کشفیات را ۱۵۰ میلیون ریال برآورد کردند، بیان کرد: در این راستا متهم ۴۸ ساله به همراه پرونده برای سیر مراحل قانونی دراختیار مرجع قضائی قرار گرفت.

این مقام انتظامی در پایان به قابلیت انتقال بیماری توسط دام و طیور و اینکه حمل اینگونه محموله‌ها باید با مجوز دامپزشکی انجام شود، اشاره و خاطرنشان کرد: شهروندان می‌توانند در صورت برخورد با هرگونه مورد مشابه، مراتب را از طریق سامانه ۱۱۰ به پلیس اطلاع دهند.

اداره کل ثبت اسناد و املاک استان البرز
اداره کل ثبت اسناد و املاک حوزه ثبت ملک کرج – ناحیه دو
هیات موضوع قانون تعیین تکلیف وضعیت ثبتی اراضی و ساختمانهای فاقد سند رسمی
آگهی موضوع ماده ۳ قانون و ماده ۱۳ آیین نامه قانون تعیین تکلیف وضعیت ثبتی واراضی و ساختمانهای فاقد سند رسمی
برابر رای شماره ۱۴۰۲۶۰۳۳۱۰۵۷۰۰۴۶۰۴ هیات اول / دوم موضوع قانون تعیین تکلیف وضعیت ثبتی اراضی و ساختمانهای فاقد سند رسمی مستقر در واحد ثبتی حوزه ثبت ملک کرج – ناحیه دو تصرفات مالکانه بلامعارض متقاضی آقای / خانم حیدر رحیمزاده دیزآبادی فرزند قربان به شماره شناسنامه ۸۹۰ صادره از خنداب در یک قطعه زمین با بنای احداثی به مساحت ۱۰۰۰۰ متر مربع ازپلاک ۱۶۴۴ فرعی از ۹ اصلی واقع در کرج – ماهدشت – خیابان امام خمینی – خیابان سلمان فارسی – بعد از کمپ خریداری از مالک رسمی آقای / خانم محمد جانخانی محرز گردیده است . لذا به منظور اطلاع عموم مراتب در دو نوبت به فاصله ۱۵ روز آگهی میشود در صورتی که اشخاص نسبت به صدور سند مالکیت متقاضی اعتراض داشته باشند میتوانند از تاریخ انتشار اولین آگهی به مدت دو ماه اعتراض خود را به این اداره تسلیم و پس از اخذ رسید ظرف مدت یک ماه از تاریخ تسلیم اعتراض دادخواست خود را به مراجع قضایی تقدیم نمایند بدیهی است درصورت انقضای مدت مذکور و عدم وصول اعتراض طبق مقررات سند مالکیت صادر خواهد شد.
مهران رشیدی – رئیس ثبت اسناد و املاک
تاریخ انتشار نوبت اول : ۱۴۰۲/۱۲/۲۶
تاریخ انتشار نوبت دوم : ۱۴۰۳/۱/۱۸
شناسه آگهی : ۱۶۸۴۸۵۸
***
اداره کل ثبت اسناد و املاک استان البرز
اداره کل ثبت اسناد و املاک حوزه ثبت ملک کرج – ناحیه دو
هیات موضوع قانون تعیین تکلیف وضعیت ثبتی اراضی و ساختمانهای فاقد سند رسمی
آگهی موضوع ماده ۳ قانون و ماده ۱۳ آیین نامه قانون تعیین تکلیف وضعیت ثبتی واراضی و ساختمانهای فاقد سند رسمی
برابر رای شماره ۱۴۰۲۶۰۳۳۱۰۵۷۰۰۴۶۰۶ هیات اول / دوم موضوع قانون تعیین تکلیف وضعیت ثبتی اراضی و ساختمانهای فاقد سند رسمی مستقر در واحد ثبتی حوزه ثبت ملک کرج – ناحیه دو تصرفات مالکانه بلامعارض متقاضی آقای / خانم حیدر رحیمزاده دیزآبادی فرزند قربان به شماره شناسنامه ۸۹۰ صادره از خنداب در یک قطعه زمین با بنای احداثی به مساحت ۹۸۲۰ متر مربع ازپلاک ۱۸۸۳ فرعی از ۹ اصلی واقع در کرج – ماهدشت - خیابان امام خمینی – خیابان سلمان فارسی – بعد از کمپ خریداری از مالک رسمی آقای / خانم زیاد علی بیات و عباس بیات محرز گردیده است . لذا به منظور اطلاع عموم مراتب در دو نوبت به فاصله ۱۵ روز آگهی میشود در صورتی که اشخاص نسبت به صدور سند مالکیت متقاضی اعتراض داشته باشند میتوانند از تاریخ انتشار اولین آگهی به مدت دو ماه اعتراض خود را به این اداره تسلیم و پس از اخذ رسید ظرف مدت یک ماه از تاریخ تسلیم اعتراض دادخواست خود را به مراجع قضایی تقدیم نمایند بدیهی است درصورت انقضای مدت مذکور و عدم وصول اعتراض طبق مقررات سند مالکیت صادر خواهد شد.
مهران رشیدی – رئیس ثبت اسناد و املاک
تاریخ انتشار نوبت اول : ۱۴۰۲/۱۲/۲۶
تاریخ انتشار نوبت دوم : ۱۴۰۳/۱/۱۸
شناسه آگهی : ۱۶۸۴۸۶۱
****
آگهی فقدان سند
آقای بهرام رحیمی برابر وکالتنامه شماره ۲۷۹۳۹ مورخ ۱۴۰۲/۱۱/۸ دفتر ۱۰۸ کرج از طرف مالک خانم عذرا عباسی ضمن تسلیم دو برگ استشهادیه تصدیق شده اعلام نموده است که سند مالکیت ششدانگ یکدستگاه آپارتمان مسکونی واقع در طبقه چهارم قطعه ۱۶ تفکیکی سمت جنوبغربی به مساحت ۷۵/۶۱ مترمربع بشماره پلاک ۹۹۶۳ فرعی از ۱۵۴ اصلی مفروز و مجزی شده از پلاک ۱۲۴۶ فرعی از اصلی مذکور واقع در اراضی حوزه ثبتی شهرستان کرج ذیل ثبت صفحه ۲۳۶ دفتر ۲۲۲۳ و ثبت ۸۴۰۰۴۱ بنام آقای مجتبی امیری ثبت و سند بشماره چاپی ۵۶۴۶۲۸ صادر و تسلیم شد سپس تمامی مورد برابر سند انتقال بشماره ۲۲۵۵ مورخ ۱۳۹۲/۴/۹ دفتر ۱۵۶ کرج مع الواسطه به خانم عذرا عباسی منتقل که سند مالکیت بعلت سهل انگاری مفقود لذاتقاضای صدور سند مالکیت المثنی نموده است . لذا مراتب به استناد تبصره یک اصلاحی به ماده ۱۲۰ آئین نامه قانون ثبت در یک نوبت آگهی می شود تا چنانچه کسی مدعی وجود سند مالکیت نزد خود و یا انجام معامله نسبت به ملک مذکور باشد از تاریخ انتسار این آگهی به مدت ده روز اعتراض خود را ضمن ارائه اصل سند مالکیت به این اداره تسلیم تا وفق مقررات عمل گردد بدیهی است چنانچه ظرف مدت مقرر اعتراضی واصل نشود و یا در صورت اعتراض اصل سند ارائه نگردد سند مالکیت المثنی طبق مقررات به متقاضی تسلیم خواهد شد .
تاریخ انتشار : ۱۴۰۲/۱۲/۲۶
شناسه آگهی : ۱۶۸۴۷۳۳
***
****
آگهی موضوع ماده ۳ قانون و ماده ۱۳ آئین نامه قانون تعیین تکلیف وضعیت ثبتی و اراضی و ساختمانهای فاقد سند رسمی
برابر رای شماره ۱۴۰۲۶۰۳۱۸۰۰۴۰۰۸۲۶۰ مورخه ۱۴۰۲/۱۰/۱۰ موضوع قانون تعیین تکلیف وضعیت ثبتی اراضی و ساختمانهای فاقد سند رسمی مستقر در واحد ثبتی رودبار ، تصرفات مالکانه امیر جهانی تکلیمی فرزند حسن مورد تایید قرار گرفت .
۱–ششدانگ یک قطعه باغ بمساحت ۳۲۶۷/۳۴ مترمربع به شماره پلاک فرعی ۷۱۵ مجزی از پلاک ۱۱۰ از اصلی ۵ واقع در تکلیم ییلاقی بخش ۲۰ گیلان از مالکیت عبدالکریم حریری کوچصفهانی و غیرو به آدرس شهرستان رودبار – تکلییم ییلاقی –محرز گردیده است .
لذا به منظور اطلاع عموم مراتب در دو نوبت آگهی می شود در صورتیکه اشخاص نسبت به صدور سند مالکیت متقاضی اعتراضی داشته باشند میتوانند از تاریخ انتشار اولین آگهی به مدت دو ماه اعتراض خود را به این اداره تسلیم و پس از اخذ رسید ، ظرف مدت یکماه از تاریخ تسلیم اعتراض دادخواست خود را به مراجع قضایی تقدیم نمایند بدیهی است در صورت انقضای مدت مذکور و عدم وصول اعتراض طبق مقررات سند مالکیت صادر خواهد شد .
تاریخ انتشار نوبت اول : ۱۴۰۲/۱۲/۱۲
تاریخ انتشار نوبت دوم: ۱۴۰۲/۱۲/۲۶
رئیس ثبت اسناد و املاک رودبار– انوش اکبری م– الف : ۱۷۸۳
***
آگهی موضوع ماده ۳ قانون و ماده ۱۳ آئین نامه قانون تعیین تکلیف وضعیت ثبتی و اراضی و ساختمانهای فاقد سند رسمی
برابر رای شماره ۱۴۰۲۶۰۳۱۸۰۰۴۰۰۹۶۶۲ مورخه ۱۴۰۲/۱۱/۲۲ موضوع قانون تعیین تکلیف وضعیت ثبتی اراضی و ساختمانهای فاقد سند رسمی مستقر در واحد ثبتی رودبار ، تصرفات مالکانه ام البنین حبیبی گنبکی فرزند علی بخش مورد تایید قرار گرفت .
۱–ششدانگ یک قطعه زمین مشتمل بر بنای احداثی بمساحت ۴۷۷/۲۹ مترمربع به شماره پلاک فرعی ۳۴ مجزی از پلاک ۱ از اصلی ۳۲ واقع در گنبک بخش ۱۸ گیلان از مالکیت اسمعیل رحمت سمیعی و غیرو به آدرس شهرستان رودبار – گنبک –محرز گردیده است .
لذا به منظور اطلاع عموم مراتب در دو نوبت آگهی می شود در صورتیکه اشخاص نسبت به صدور سند مالکیت متقاضی اعتراضی داشته باشند میتوانند از تاریخ انتشار اولین آگهی به مدت دو ماه اعتراض خود را به این اداره تسلیم و پس از اخذ رسید ، ظرف مدت یکماه از تاریخ تسلیم اعتراض دادخواست خود را به مراجع قضایی تقدیم نمایند بدیهی است در صورت انقضای مدت مذکور و عدم وصول اعتراض طبق مقررات سند مالکیت صادر خواهد شد .
تاریخ انتشار نوبت اول : ۱۴۰۲/۱۲/۱۲
تاریخ انتشار نوبت دوم: ۱۴۰۲/۱۲/۲۶
رئیس ثبت اسناد و املاک رودبار– انوش اکبری م– الف : ۱۷۹۱
***

مرزبانان هرمزگانی جان یک دختر گردشگر را از غرق شدن نجات دادند

فرمانده دریایانی بندرعباس گفت: مرزبانان وظیفه شناس دریابانی این شهرستان، جان یک دختر گردشگر ، ۱۷ ساله را در آبهای بندرخمیر از غرق شدن نجات دادند.

به گزارش ایرنا از پایگاه دریابانی بندرعباس، سرهنگ رستم بیرانوند در خصوص این خبر افزود: برابر اعلام عوامل شناور لندینگ کرافت مستقر در بندر پل، دختر نوجوانی حدود ۱۷ ساله به دلایل نامعلومی در آب دریا محاصره‌شده و در حال غرق شدن است.وی بیان کرد: مرزبانان وظیفه‌شناس پاسگاه مرزی دریایی شهید سلیمانی مستقر در بندر پل پس از دریافت خبر بلافاصله و بدون اتلاف وقت نسبت به اعزام سریع عوامل گشت دریایی به محل حادثه اقدام و در حرکتی شجاعانه و به موقع و با کمک شناورهای مردمی ، این دختر گردشگر را از آب بیرون کشیده و به اسکله بندر پل رساندند که با حضور اورژانس اقدامات اولیه امدادی آغاز شد.فرمانده دریابانی بندرعباس تصریح کرد: پس از اقدامات اولیه اورژانس، این فرد غرق شده جهت اقدامات درمانی به بیمارستانی در بندرخمیر اعزام شد که برابر اعلام پزشکان بیمارستان فرد نجات یافته در حال حاضر شرایط مناسبی دارد.بیرانوند یادآور شد: مرزبانی هرمزگان در طرح‌های سالم‌سازی دریا این افتخار را دارد ضمن ثبت و سازمان‌دهی شناورهای تفریحی، همچنین نظارت کامل بر نحوه تردد شناورها، پوشیدن جلیقه نجات، همراه داشتن حلقه نجات و کاهش آمار غریق در دریا شرایط را برای حضور مسافرانی که از اقصی نقاط کشور به این استان وارد می‌شوند، فراهم کند.

شروع بازسازی اولین واحد مسکونی در مناطق خسارت دیده جنوب استان سیستان و بلوچستان

معین سیستان و بلوچستان: مدیر کل بنیاد مسکن انقلاب اسلامی سیستان و بلوچستان در چابهار با بیان این مطلب گفت:

در این سیلاب به ۷۰۰ واحد خسارت جدی وارد شده که عمده آنها خشتی و گلی هستند و قابل سکونت نیستند و ۲ هزار واحد نیز نیازمند تعمیر است.

به گزارش ارسالی معین:دکتر بیک مداح افزود: *با توجه به حساسیت موضوع پیش از ابلاغ مصوبه هیات دولت و به دستور استاندار سیستان و بلوچستان بازسازی در برخی مناطق آغاز شده است*

وی در پایان خاطرنشان کرد : *این ساخت و ساز ها پس از ارزیابی واحد های مسکونی و تشکیل پرونده صورت گرفته است*.

تصویب ۱۲ لایحه شهرداری در صحن علنی شورای اسلامی شهر قزوین

اعضای شورای اسلامی شهر قزوین در صحن علنی، ضمن بررسی لوایح و نامه های واصله با تصویب ۱۲ لایحه موافقت کردند.

به گزارش ارسالی خبرنگار معین –پورکاظم از قزوین،، لایحه شهرداری پیرامون پرداخت غرامت به برخی از مالکین مسیر کمربندی آیت اله باریک بین و تملکات۱۲۰۰ مترمربع در مسیر اجرای لایحه قانونی نحوه خرید و تملک اراضی و املاک مورد بررسی و تایید قرار گرفت.

همچنین لوایح شهرداری شامل پروژه های سازمان فناوری اطلاعات مبنی بر خرید اقلام سرور و خدمات نگهداری ،پشتیبانی سیستمهای های مالی و اداری مجموعه شهرداری قزوین و خرید سامانه مؤدیان پس از بررسی مورد تایید قرار گرفتند.

گفتنی است؛ در بخش دیگر این جلسه استفساریه های مربوط به تاخیر پرداخت در پرونده های توافق با دو نفر از مؤدیان مورد بررسی و تصمیم گیری قرار گرفت.

همچنین،جزییات لایحه اصلاح برخی موارد در قیمت پایه دفترچه کمیسیون ماده صد در این جلسه بررسی و تایید شد.

گفتنی است؛واگذاری ابنیه بوستان مادر و کودک به سازمان پارکها و

لایحه اخذ بهای خدمات بهره برداری شرکتهای مسافربری اینترنتی مبنی

بر سهم یک درصدی شهرداری از مجموع هزینه های سفر در سال در این جلسه بررسی شدند و به تصویب رسیدند.

این گزارش می افزاید:لایحه برگزاری مزایده بهره برداری فضاهای تبلیغاتی ایستگاه‌های های مکانیزه سازمان اتوبوسرانی در شهر مشروط به اینکه این موضوع توسط سازمان زیباسازی انجام شود و درآمد حاصل ازآن به سازمان اتوبوسرانی پرداخت شود موافقت شد.

همچنین لوایح شهرداری مبنی بر ارزش افزوده ناشی از تغییر کاربری در بلوار حکیم در ملک آقای اسلامی ،ارزش افزوده ناشی از تغییر کاربری واقع در باقرآباد و ارزش افزوده ناشی از تغییر کاربری در حسن آباد پس از بررسی به تصویب رسیدند.

این گزارش خاطر نشان می کند:لایحه شهرداری در پرونده آقای تندکی مبنی بر پرداخت جرایم رأی کمیسیون ماده صد مورد بررسی قرار گرفت و مقرر شد تا مطالبات بروز رسانی شود و از مودی دریافت شود

پرداخت هزینه های رو بنایی در توافق شهرداری با دانشگاه بین المللی امام خمینی (ره) در بلوار غربی شهید مطهری از دیگر لوایحی بود که در این جلسه بررسی شد و مقرر شد تا ۷۰ درصد هزینه دریافت شود.

۲۷۴ کلاس پذیرای مسافران نوروزی در استان قزوین

به گزارش ارسالی خبرنگار معین –پورکاظم از قزوین،نقی سیاهکالی مرادی، در خصوص اقدامات انجام شده برای اسکان نوروزی فرهنگیان در قزوین اظهار کرد: برای اسکان موقت فرهنگیان در نوروز ۱۴۰۳ تعداد ۳۸ مدرسه شامل ۲۷۴ کلاس درس برای میزبانی از مسافران نوروزی تجهیز شده و در سامانه اسکان قابل مشاهده است.

وی افزود: البته این مدارس و اتاق‌ها درصورت استقبال و تکمیل ظرفیت قابل افزایش بوده و آمادگی لازم برای این امر وجود دارد.

مدیرکل آموزش و پرورش استان قزوین تصریح کرد: اردوگاه دانش‌آموزی شهیدبابایی یانس‌آباد نیز با تمام ظرفیت و توان در ایام نوروز آماده پذیرایی از میهمانان محترم خواهد بود؛ همچنین سوله‌های ورزشی و نمازخانه‌های مدارس در شرایط اضطراری جهت اسکان مسافران آمادگی دارند تا در خدمت هم‌وطنان باشیم.

سیاهکالی مرادی بیان کرد: پذیرش فرهنگیان هم به صورت رزرو اینترنتی و هم به صورت حضوری انجام می‌شود و در شیوه غیرحضوری فرهنگیان می‌توانند از تاریخ ۲۰ اسفند ۱۴۰۲ با استفاده از سامانه متمرکز اسکان http://Eskan.medu.ir نسبت به رزرو اینترنتی مراکز اسکان نوروزی اقدام کنند.

وی خاطرنشان کرد: فرآیند پذیرش حضوری فرهنگیان در مراکز اسکان نوروزی از ۲۸ اسفند ۱۴۰۲ آغاز می‌شود و تا ۱۲ فروردین ۱۴۰۳ ادامه دارد.

این مسئول عنوان کرد: امسال پیش‌بینی می‌شود تقریبا بالای ۲ هزار و ۲۰۰ خانواده در مراکز اسکان آماده شده، پذیرش شوند.

وی اظهار کرد: کلاس‌های درس با فرش، پتو، حمام و سرویس‌های بهداشتی، آشپزخانه و اجاق گاز، وسایل گرمایشی لازم و تلویزیون و یخچال تجهیز شده است.

سیاهکالی مرادی در پایان عنوان کرد: موقعیت مکانی پایگاه‌های اسکان در سامانه اسکان تعریف شده و مراجعین می‌توانند با استفاده از نرم افزارهای مکان یاب پایگاه‌ها را پیدا کنند.

تقدیر از عضو هیات علمی دانشگاه آزاد اسلامی به عنوان استاد برگزیده در استان قزوین

در مراسم اختتامیه استانی دومین جشنواره علمی شهید چمران که در دانشگاه بین المللی امام خمینی (ره) برگزار شد؛ از دکتر سید حسن مهدیخانی سروجهانی عضو هیات علمی دانشگاه آزاد اسلامی قزوین به عنوان استاد برگزیده با اهدای لوح تقدیر شد.

به گزارش ارسالی خبرنگار معین –پورکاظم از قزوین،، در این مراسم که با حضور دکتر سید علی قاسم‌زاده رئیس دانشگاه بین المللی امام خمینی (ره)، دکتر سالار ولایتمدار آبنوش نماینده منتخب مردم قزوین در مجلس دوازدهم و جمعی از استادان و دانشجویان دانشگاه های استان در سالن اجتماعات بوستان دانشگاه بین المللی امام خمینی (ره) برگزار شد؛ با معرفی نفرات برگزیده به کار خود پایان داد. که در این بین از از دکتر سید حسن مهدیخانی سروجهانی عضو هیات علمی دانشگاه آزاد اسلامی قزوین به عنوان استاد برگزیده با اهدای لوح تقدیر شد.

گفتنی است؛ دومین جشنواره علمی شهید چمران در حوزه‌های «علوم انسانی و هنر»، «علوم فنی و مهندسی» و «علوم پایه و کشاورزی» و در ۸ محور «کتاب»، «مقاله»، «طرح پژوهشی و فناورانه، کسب و کار نوآور و دانش بنیان»، «راهنمایی، مشاوره، نظارت و راهبری»، «بسته سیاستی»، «کرسی نظریه‌پردازی، مناظره و نقد»، «جهادگران تبیین» و «راهیان علم، فناوری و پیشرفت» برگزار شد.

شایان ذکر است؛ در این جشنواره از دکتر سید حسن مهدیخانی سروجهانی در بخش منتخب جهاد تبیین، تجلیل به عمل آمد.

آمادگی کامل استان قزوین برای استقبال از تعطیلات ایام نوروز

به گزارش ارسالی خبرنگار معین –پورکاظم از قزوین،محمدمهدی اعلایی استاندار قزوین در جلسه ستاد اجرایی خدمات سفر استان با اشاره به اتفاقات شب چهارشنبه آخر سال اظهار داشت: دستگاه های خدمات رسان روز گذشته زحمات زیادی را در جهت برقراری امنیت و کاهش مشکلات انجام دادند که قابل تقدیر است، البته متاسفانه به بخشی از امکانات عمومی آسیب جدی وارد شده که جای تأسف دارد و برخی از اتفاقات شب گذشته نشان داد که لازم است در این زمینه فرهنگ سازی ها جدی گرفته شود.

وی افزود: در ستاد سفر استان به دلیل همگرایی و شناخت کافی بین ارکان ستاد، آمادگی کامل برای خدمات رسانی وجود دارد و تمامی مقدمات به خوبی اجرا شده است.

اعلایی گفت: تلاقی ماه مبارک رمضان با آغاز سال، اتفاق مبارک و فرصت خوبی برای ستاد خدمات سفر است و باید برای

بهره مندی مناسب از هر ۲ رویداد اقدامات مختلفی را انجام داد که یکی از مهم ترین آن ها می تواند اجرای زیست شبانه برای افزایش نشاط و ایجاد ظرفیت اقتصادی و پذیرش گردشگران باشد.

استاندار قزوین اضافه کرد: معاونت عمرانی استانداری یک اقدام فوری در راستای هماهنگی بین نیروی انتظامی، شهرداری و سایر ارکان مرتبط به وجود بیاورد و پس از کارشناسی های لازم مجوزهایی را برای ارتقا زیست شبانه ایجاد کند.

نماینده عالی دولت در استان با بیان اینکه البته برای اجرای این کار باید ملاحظات امنیتی و سایر ملاحظات در دستور کار قرار بگیرد، اظهار داشت: فعالیت مجموعه های تاریخی، سینماها، رستوران ها و فضاهای عمومی تا هنگام سحر به طور قطع هم به جذب گردشگر و هم بهره وری اقتصادی کمک خواهد کرد.

تقدیر مدیرعامل شرکت سهامی آزمایشگاه فنی و مکانیک خاک از مدیرعامل شرکت آب منطقه ای قزوین

رئیس هیئت مدیره و مدیرعامل شرکت سهامی آزمایشگاه فنی و مکانیک خاک با ارسال لوح تقدیری از اهتمام و تلاش بی شائبه و کارآمد مدیرعامل شرکت آب منطقه ای قزوین در راستای ارتقاء کیفیت پروژه های عمرانی، تقدیر و تشکر بعمل آورد.

به گزارش ارسالی خبرنگار معین –پورکاظم از قزوین،به نقل از روابط عمومی شرکت آب منطقه ای قزوین در متن این لوح تقدیر که به امضاء مجید کیان پور رئیس هیئت مدیره و مدیرعامل شرکت سهامی آزمایشگاه فنی و مکانیک خاک، رسیده، آمده است:

جناب آقای منصور ستوده

مدیرعامل شرکت آب منطقه ای استان قزوین

اندیشه عمیق و دستان توانا ودیعه الهی است که در کنار همت والای انسان منشاء خلق کارهای بزرگ می شود. اهتمام و تلاش بی شائبه و کارآمد جنابعالی در راستای ارتقاء کیفیت پروژه های عمرانی استان و همچنین تعامل شایسته و مساعدتهای موثرتان در راستای تعالی و تحقق اهداف سازمانی شرکت سهامی آزمایشگاه فنی و مکانیک خاک به عنوان بازوی نظارتی وزارت راه و شهرسازی، شایسته تقدیر بوده و با اهدا این لوح از شما به پاس تلاش های بی دریغ تان تقدیر و تشکر بعمل می آید.

امید است در سایه الطاف خداوند سبحان و عنایات حضرت صاحب الزمان(عج) در تقویت و تحکیم پایه های علمی، فنی و فرهنگی در تمام عرصه های سازندگی کشور و استمرار خدمت به ملت شریف ایران و نظام مقدس جمهوری اسلامی پایدار و سربلند باشید.

پویش نوروزی چشم به راهیم در استان قزوین اجرا می‌شود

مدیرکل راهداری و حمل و نقل جاده‌ای استان قزوین گفت: در راستای فرهنگ‌سازی و ارتقای ایمنی و کاهش سوانح رانندگی پویش سراسری چشم به راهیم برای سومین سال متوالی در ایام نوروز در یکی از مجتمع های خدماتی رفاهی بین شهری این استان اجرا می شود.

به گزارش ارسالی خبرنگار معین –پورکاظم از قزوین، جواد حق‌لطفی در این باره اظهار کرد: این پویش در دو نوروز گذشته با عنوان پویش همراهان سفر ایمن اجرا شده و با توجه به تجربیات مثبت از برگزاری آن، امسال نیز با نام پویش چشم به راهیم در قالب مجموعه‌ای از برنامه‌ها و اقدامات ترکیبی و بین رشته‌ای از ۲۵اسفند ۱۴۰۲ به مدت ۱۸روز در مجتمع خدماتی رفاهی آفتاب درخشان صحرا واقع در آزادراه قزوین–زنجان اجرا خواهد شد.

وی اضافه کرد: رویکرد اصلی این پویش، ایجاد توجه و انگیزه در سرنشینان وسیله نقلیه برای ایفای نقش حداکثری موثر و هوشمندانه در تحقق شهر ایمن جاده‌ای است.

حق‌لطفی ادامه داد: کمک به افزایش ایمنی در سفرهای نوروزی برای

استفاده کنندگان خودروهای شخصی و حمل و نقل عمومی و ترغیب رانندگان به توقف وسایل نقلیه در طول سفر برای رفع خستگی ناشی از رانندگی طولانی، به کارگیری هنر در خدمت ایمنی برای ایجاد جاذبه‌های جاده ای و ترغیب مسافران به توقف در مسیر، کمک به آشنایی مسافران نوروزی با تمدن، فرهنگ و هنر ایران از جمله اهداف اجرای این پویش است.

مدیرکل راهداری و حمل و نقل جاده‌ای استان قزوین خاطرنشان کرد: نقش همراهان راننده در ایمنی سفرهای گروهی و خانواده، حواس‌پرتی آنی ناشی از استفاده از تلفن همراه، استعمال دخانیات و یا خوردن خوراکی، خستگی و خواب‌آلودگی، عجله و شتاب در رانندگی و رانندگی در شرایط خاص موضوعات تشکیل‌دهنده پویش چشم به راهیم است که تلاش می شود با استفاده از قابلیت رشته‌های هنری به مخاطبان ارایه شود.

حق‌لطفی افزود: اجرای نمایش های آیینی و سنتی بومی و ملی با استفاده از تکنیک های مختلف نمایش‌های کاربردی، استندآپ کمدی، اجرای قطعات موسیقی سنتی و برگزاری مسابقه عکس از جمله برنامه های این پویش است که تا سیزدهم فروردین۱۴۰۳ توسط اداره کل راهداری و حمل و نقل جاده‌ای استان قزوین در مجتمع خدماتی رفاهی آفتاب درخشان صحرا ادامه دارد.

مردم می‌توانند به عنوان جامع اطلاعاتی در پیش‌گیری و مبارزه با قاچاق بسیار کمک کننده باشند

سیدعلی مهاجر معاون سیاسی، امنیتی و اجتماعی استاندار در جلسه کمیسیون هماهنگی برنامه‌ریزی و نظارت و مبارزه با قاچاق کالا و ارز استان اظهار داشت:

بیان مشکل و مسئله کمکی به حل آن نمی کند، موضوعات مختلف باید در کارگروه‌های تخصصی خود بحث و کارشناسی شده و سپس در کمیسیون ارائه و تصمیم نهایی اتخاذ شود.

هدف از تشکیل کارگروه ذیل کمیسیون، تمرکز تخصصی روی موضوعات است، دبیرخانه باید با هدف‌گذاری برای هر کارگروه و مطالبه‌گری مستمر، کارگروه‌ها را فعال نماید.

یکی از محصولات قاچاق که متاسفانه رواج یافته است برداشت غیرمجاز و قاچاق قارچ ترافل است، برداشت و قاچاق این فرآورده جنگلی ضربه جبران ناپذیری به جنگل‌ها وارد می کند.

لازم است با آگاه‌سازی عمومی نسبت به اهمیت قارچ ترافل و نقش آن در حفظ و احیا جنگل‌های هیرکانی و بلوط، مردم و تشکل‌های مردمی فعال در حوزه محیط زیست را در پیش‌گیری و مبارزه با این پدیده دخیل نماییم تا اتفاق مثبت و موثر رقم بخورد.

ورود مردم در هر عرصه‌ای، آن را متحول می‌کند و این تجربه‌ای است که بارها به اثبات رسیده است، لازمه این امر آگاه سازی مردم است.

مردم با گزارش قاچاق و تخلفاتی که مشاهده می‌کنند، می‌توانند به عنوان جامع اطلاعاتی در پیش‌گیری و مبارزه با این پدیده مخرب بسیار کمک کننده باشند.

آغاز عرضه میوه شب عید در گلستان

مدیر تعاون روستایی گلستان با بیان اینکه توزیع میوه شب عید در استان از ۲۵ اسفندماه آغاز می‌شود، گفت: هیچ کمبودی در استان وجود ندارد.محمدرضا جامی، مدیر تعاون روستایی گلستان اظهار کرد: در آستانه ماه مبارک رمضان و نوروز ۱۴۰۳، تنظیم بازار میوه و خرما طبق سنوات گذشته به تعاون روستایی واگذار شده و در همین راستا، ذخیره‌سازی سیب و پرتقال به میزان کافی در انبارها و سردخانه‌های استان انجام شده است.

وی با اشاره به اینکه امسال میوه از لحاظ تامین و قیمت‌گذاری، بازار متعادل و بدون تنشی دارد، افزود: با این وجود تعاون روستایی بر حسب وظیفه، اقلام شب عید را ۱۵ درصد زیر قیمت بازار در استان عرضه می‌کند.مدیر تعاون روستایی گلستان خاطرنشان کرد: به دلیل تقارن عید نوروز و ماه رمضان، مصارف برخی اقلام مانند میوه نسبت به سال‌های قبل متفاوت است که در همین راستا میوه شب عید به میزان کافی در استان تامین شده و علاوه‌بر ایام پایانی سال، پس از شروع سال جدید نیز

توزیع میوه را در استان خواهیم داشت.

جامی گفت: امسال عرضه ۱۰۰ تُن پرتقال و ۸۰ تُن سیب و ۱۵ تُن خرما ویژه نوروز و رمضان در گلستان در نظر گرفته شده اما در صورت استقبال گلستانی‌ها، آمادگی تامین و عرضه بیشتر آن در استان وجود دارد البته به نظر نمی‌رسد امسال در این بخش شاهد تلاطم باشیم.

به گفته وی؛ با توجه به شروع ماه مبارک رمضان از روز سه‌شنبه ۲۲ اسفند، توزیع خرما از روز شنبه در استان گلستان آغاز شده و با ۱۵ درصد پایین‌تر از قیمت بازار در دسترس مردم استان قرار دارد.

مدیر تعاون روستایی گلستان با بیان اینکه خرمای باکیفیت تنظیم بازار به شهرستان‌های مختلف و مراکز توزیع تعاون روستایی گلستان ارسال شده است، یادآور شد: قیمت هر کیلو خرما تنظیم بازارج ۸۹۰ هزار ریال است و قیمت میوه شب عید نیز هنگام عرضه اعلام خواهد شد.

جامی اضافه کرد: تامین اقلام دیگر مانند شکر، مرغ و گوشت منجمد در تعهد تعاون روستایی نیست اما برای توزیع آن همکاری لازم را با دستگاه‌های اجرایی ذی‌ربط خواهیم داشت.

وی یادآور شد: امسال استان‌های شمالی عرضه برنج تامین بازار ندارند اما به سبب برخورداری تعاون روستایی گلستان از سه کارخانه شالیکوبی و وجود ذخایر مناسب از برنج پرمحصول در استان، برای عرضه برنج ایرانی با قیمت مناسب در نمایشگاه‌ها آمادگی داریم

شروع طرح نوروزی در استان گلستان همزمان با سراسر کشور

سرهنگ محمود شهرکی رئیس پلیس راه فرماندهی انتظامی استان گلستان از شروع طرح نوروز ۱۴۰۳ با شعار آرامش و امنیت سفر در بهار قرآن و طبیعت از تاریخ ۲۴ اسفند الی ۱۵ فروردین ۱۴۰۳ خبر داد.

پلیس راه استان گلستان در این طرح از تمامی ظرفیت های در اختیار در جهت تسهیل در عبور و مرور و همچنین ارائه خدمات مطلوب و شایسته به مسافران نوروزی استفاده می‌نماید.

جشن ملی توانمندسازی مددجویان کمیته امداد در استانداری گلستان

جشن ملی توانمندسازی ۱۰۰ هزار مددجوی خانواده کمیته امداد امام خمینی (ره) کشور با حضور وبیناری رئیس جمهور و رئیس کمیته امداد در استانداری گلستان برگزار شد.

از مجموع ۱۰۰ هزار مددجوی خودکفا شده در کشور، تعداد ۲۶۵۳ مددجو از استان گلستان می باشند. عیسی بابایی مدیر کل کمیته امداد استان گلستان در حاشیه این مراسم گفت: درسالجاری ۲۶۵۳ مددجوی تحت حمایت این استان خودکفا شده واز چرخه حمایتی خارج شدند که جشن توانمندسازی و خودکفایی آنها طی مراسمی باحضور سیدمرتضی بختیاری ، رئیس کمیته امداد کشور و استاندار گلستان در آبانماه برگزار شد .

بابایی با اشاره به داشتن حداقل درآمدمصوب شورای عالی کار به عنوان یکی ازشروط خودکفایی، ادامه داد: هنگام اعلام خوکفایی ، باید حداقل ۱۸ ماه از دریافت تسهیلات اشتغال وی گذشته باشد و دهک خانواری او نیز بالاتر از ۳ باشد .

وی با اشاره به تعهد ۴ هزار فرصت شغلی کمیته امداد استان در سالجاری تصریح کرد: تاکنون ۶هزار ۱۹۶ فرصت شغلی ، معادل ۱۵۵ درصد از

تعهد این نهاد محقق شده است .

وی ادامه داد: فعالیت‌های خوبی هم در حوزه توانمندسازی اجتماعی و فرهنگی از جمله تامین مسکن، هزینه دانشگاه، جهیزیه و هزینه‌های درمان مددجویان انجام گرفته است.

مدیرکل کمیته امداد استان گلستان ، ضمن تشکر از حمایت های همیشگی استاندار گلستان و همراهی مدیران عامل بانکها، ادامه داد: ۲۴ هزار ۷۱۰ فرصت شغلی از ابتدای دولت مردمی سیزدهم برای نیازمندان وجامعه هدف این نهاد ایجاد شده است .

دکتر علی محمد زنگانه ، استاندار گلستان ضمن تبریک سالروز تاسیس کمیته امداد گفت: خودکفایی و توانمند سازی مددجویان بسیار مهم و در پیشبرد اهداف اقتصادی استان موثر خواهد بود .

وی با اشاره به فعالیت های خوب کمیته امداد در بخش احداث مسکن و ایجاد اشتغال پایدار ، افزود: خدمت به جامعه هدف کمیته امداد از مهمترین و اساسی ترین فعالیت هاست و برای تحقق برنامه های حمایتی این نهاد بویژه مشاغل پایدار نظیر نیروگاههای خورشیدی ، همه باید تلاش کنند.استاندار گلستان جلسه شورای اشتغال را مهمترین جلسات استانی دانست و تصریح کرد: استان ما باید در تمامی بندهای اشتغال جزو استانهای پیشرو و حداقل ۵ رتبه اول کشور باشد و مدیران و مسئولان موظف هستند گرفتاری مردم را حل کنند و تمام تلاش خود را برای تحقق برنامه های اشتغال بکار گیرند

برگ سبز و کارت ماشین و سند کمپانی پژو ۴۰۵ پلاک ۱۸ ایران ۸۹۹ ل ۲۸ مدل ۱۳۸۳ بنام سلمان شماره موتور ۱۲۴۸۲۰۵۴۸۱۳ شماره شاسی ۸۳۰۰۸۹۸۳ مفقود گردیده واز درجه اعتبار ساقط می باشد.

کارت خودرو سواری سیستم سایپا SL ۱۳۱ رنگ سفید مدل ۱۳۹۰ به شماره انتظامی ۳۶۷ب۴۵ ایران۸۳ وبه شماره موتور ۴۴۲۲۲۱۹ و شماره شاسی S۱۴۱۲۲۹۰۰۳۵۱۶۲ بنام حامد غلامی مفقود گردیده واز درجه اعتبار ساقط می‌باشد

برگ سبز سواری سیستم سایپا وتیپ SE ۱۳۱ رنگ سفید روغنی مدل ۱۳۹۵ به شماره انتظامی ۸۶۱س۹۵ ایران ۹۳ وبه شماره موتور M۱۳/۵۵۴۳۰۵۳ وبه شماره شاسی NAS۴۱۱۱۰۰G۳۴۶۲۵۶۸ بنام سمیه بهرامی دولت آباد مفقود گردیده واز درجه اعتبار ساقط می‌باشد

کلیه مدارک (سند، برگ سبز و کارت)خودرو سواری پژو۴۰۵جی ال ایکس آی ۱/۸ مدل ۸۲ به شماره انتظامی ۱۲۴۸۲۰۱۱۰۲۰ و به شماره شاسی ۰۰۸۲۰۴۱۶۹۰ به نام محمد اندی مفقود گردیده واز درجه اعتبار ساقط می باشد

سند وبرگ سبز خودرو سواری پژو پارس مدل ۱۳۸۵ به شماره پلاک ۳۴--۶۱۱ن۷۸ به شماره موتور ۱۲۴۸۵۰۱۷۳۵۹ به شماره شاسی ۱۹۳۴۶۸۵۰ بنام مهدی خواجه پور مفقود واز درجه اعتبار ساقط است

کلاهبرداری اینترنتی با پوشش قالیشویی در اینستاگرام

رئیس پلیس فضای تولید و تبادل اطلاعات پایتخت از شناسایی و دستگیری یک کلاهبردار اینستاگرامی که تحت عنوان قالیشویی اقدام به کلاهبرداری از شهروندان می کرد خبر داد.سرهنگ داود معظمی گودرزی؛ رئیس پلیس فتا تهران بزرگ در گفت‌وگو با تسنیم اظهار کرد: شخصی به پلیس فتا پایتخت مراجعه و مدعی شد افرادی ناشناس از طریق یک صفحه اینستاگرامی مربوط به شست و شوی حرفه ای انواع قالی از بنده کلاهبرداری کرده اند.رئیس پلیس فتا پایتخت ادامه داد: شاکی در ادامه اظهار داشت قصد شستشوی فرشهای خود را داشتم که در یک صفحه اینستاگرامی تبلیغی از شستشوی فرش با قیمت های مناسب و درکمترین زمان مشاهده کردم و بدون بررسی هویت گردانندگان صفحه مذکور مبلغی جهت رزرو برای آنها واریز کردم اما بلافاصله پس از واریز وجه من را بلاک کردند و دیگر پاسخی از آنها دریافت نکردم.این مقام انتظامی بیان کرد: کارشناسان پلیس فتا تحقیقات خود را آغاز کردند و پس از انجام اقدامات تخصصی و بکارگیری فنون تجربی و علمی ادمین صفحه جعلی قالیشویی را شناسایی و پس از تشریفات قضایی مجرم در یکی از مناطق جنوبی تهران دستگیر و به پلیس فتا منتقل شدوی با اشاره به اینکه متهم بیش از هشت میلیارد ریال از مردم کلاهبرداری کرده بود افزود: متهم پس از حضور در پلیس فتا اظهار داشت باتوجه به نزدیک شدن به ایام عید با راه اندازی یک صفحه اینستاگرامی و تبلیغات این صفحه به بهانه شستشوی فرش با قیمت بسیار مناسب مراجعه کنندگان را با ترفند رزرو ترغیب به پرداخت بیعانه می کردم و پس از واریز وجه دیگر پاسخگوی تلفن نبودم.

تحلیل روز

باکو و ایروان در مناقشه جدید

مناقشه ارمنستان و آذربایجان وارد مرحله تعیین حدود مرزی بین دو کشور شده و ادعاهای طرفین مجدداً مناقشه‌ای حقوقی را شکل داده است. ازآنجاکه اعتماد ارمنستان از روسیه سلب شده تلاش می‌کند بیش از هر زمانی به اروپا و امریکا نزدیک شود. خبرآنلاین گزارش می‌دهد.

رسانه‌ها گزارش دادند تلویزیون دولتی آذربایجان فیلمی را پخش کرده که در آن بیل‌های مکانیکی، ساختمانی را که زمانی پارلمان ارمنستان در قره‌باغ کوهستانی بود، تخریب می‌کردند. نمایش این تخریب در تلویزیون به‌وضوح بر بازگرداندن کنترل آذربایجان از زمان بازپس‌گیری قره‌باغ در سال گذشته و مهاجرت بیش از ۱۰۰،۰۰۰ ارمنی تاکید داشت. این منطقه پیش از این از زمان فروپاشی اتحاد جماهیر شوروی در اواخر دهه ۱۹۸۰ و اوایل دهه ۱۹۹۰، عملاً مستقل از باکو بود.

ارمنستان، آذربایجان را به پاک‌سازی قومی متهم کرده است. اتهامی که باکو آن را رد کرده و اصرار دارد که ارامنه منطقه محاصره شده توسط آنها، از ماندن در این منطقه استقبال می‌کنند. ارمنی‌های قره‌باغ می‌گویند که آنها به دلیل اینکه در آذربایجان احساس امنیت نمی‌کنند، به طور دسته‌جمعی آنجا را ترک کردند. الهام علی‌اف، رئیس‌جمهور آذربایجان، در ماه نوامبر یک رژه نظامی در نزدیکی ساختمان پارلمان برگزار کرد و در حال قدم‌زدن بر روی پرچم جدایی‌طلبان ارمنی قره‌باغ، نمایشی تلویزیونی از خود ارائه داد تا بیش از هر زمانی حساسیت‌ها افکار عمومی در ارمنستان را به همراه آورد. در همین حال ارامنه، آذربایجان را به نابودی میراث‌فرهنگی خود در مناطق تحت کنترل باکو متهم کردند، چیزی که آذربایجان انکار می‌کند.

از سوی دیگر با سرعت قابل‌توجهی ارمنستان از روسیه و کشورهای شرقی فاصله می‌گیرد و به غرب نزدیک می‌شود. نیکول پاشینیان، نخست‌وزیر ارمنستان در مصاحبه‌ای گفته که ارمنستان مشارکت خود را در سازمان پیمان امنیت جمعی CSTO به رهبری روسیه متوقف کرده، زیرا این پیمان باعث شکست ارمنستان در برابر آذربایجان بود. پیمان دفاعی که دیگر اعضای شوروی سابق CSTO شامل بلاروس، قزاقستان، قرقیزستان و تاجیکستان هستند. پاشینیان همچنین گفت که آذربایجان و ارمنستان در سه دهه گذشته دو جنگ با هم داشته‌اند و آذربایجان به اصول موردنیاز برای دستیابی به یک معاهده صلح بلندمدت پایبند نیست چه آنکه این کشور در حال آماده‌شدن برای حمله دیگری است. پاشینیان همچنین به تلویزیون فرانس ۲۴ گفت که «پیمان سازمان پیمان امنیت مشترک که تحت سلطه روسیه است، باعث شکست ارمنستان شد». او تأکید کرد «معاهده امنیت جمعی تا آنجا که به ارمنستان مربوط می‌شود، به‌ویژه در سال‌های ۲۰۲۱ و ۲۰۲۲ به اهداف خود نرسیده است و ما نمی‌توانستیم اجازه دهیم که بدون توجه به آن اتفاق بیفتد». ما در حال حاضر در شرایط عملی مشارکت خود را در این معاهده متوقف کرده‌ایم. پاشینیان در ماه‌های اخیر نارضایتی خود را از روابط ارمنستان با روسیه ابراز کرده و گفته که این کشور دیگر نمی‌تواند برای تأمین نیازهای دفاعی خود به روسیه تکیه کند.

این در حالی است که وزیر امور خارجه ارمنستان در مصاحبه با شبکه تلویزیونی تی آر تی ترکیه گفته: «امروزه فرصت‌های جدید زیادی در ارمنستان تحت بحث‌وبررسی است که عضویت در اتحادیه اروپا را نیز شامل می‌شود.». نیکول پاشینیان، نخست‌وزیر ارمنستان از زمان به‌قدرت‌رسیدن در سال ۲۰۱۸ میلادی به روابط ایروان با اروپا و آمریکا تعمیق بخشیده و بارها خشم متحد سنتی خود، روسیه را که از آن دورتر و دورتر می‌شود، برانگیخته است. بزرگ‌ترین انتقاد ارمنستان از روسیه اما در ارتباط با آخرین جنگ بر سر قره‌باغ است. ارمنستان روسیه را متهم می‌کند که این کشور را در برابر همسایه و رقیب دیرینه‌اش آذربایجان که در سال‌های اخیر به مسکو نزدیک‌تر شده است، تنها گذاشت و در دفاع ناتوان بود.

ناظران سیاسی می‌گویند مسئله فعلی آذربایجان و ارمنستان، مناقشه بر سر تعیین حدود مرزی در روستاهای مرزی بین دو کشور است. علی‌رغم اینکه آذربایجان به‌جای بحث در مورد سطح قلمرو تحت کنترل هر دو کشور، بر تعداد روستاها تأکید می‌کند. چه آنکه طرف آذربایجانی به طور مرتب بر لزوم بازگرداندن هشت روستای تحت کنترل ارمنستان اصرار دارد.

این اختلافات عمومی بین طرفین در مورد مسائل مرزی به نکات اصلی مشکل‌ساز در مذاکرات طرفین بوده است. واضح است که آذربایجان قصد ندارد نیروهای خود را از سرزمین‌های ارمنی که در سال‌های ۲۰۲۱-۲۰۲۲ اشغال کرده خارج کند و خواسته‌های جدیدی را برای رسیدن به این هدف مطرح می‌کند. در طول چند ماه گذشته، مهم‌ترین این خواسته‌ها بازگشت چهار روستای غیر محاصره شده بود.

آذربایجان با بیانیه ای در مورد این چهار روستا به احتمال زیاد تلاش می‌کند تا ارمنستان را تحت فشار قرار دهد و بحث در مورد خروج نیروهای خود از سرزمین‌های اشغالی ارمنستان را به اینده موکول می‌کند.

تعرفه پایین برخی پزشکان را به سوی دریافت زیر میزی سوق می‌دهد
دستمزد جراحی آپاندیس ۲۰۰ هزار تومان!

رئیس سازمان نظام پزشکی با بیان اینکه پایین نگه داشتن تعرفه‌های خدمات تشخیصی و درمانی باعث سوق دادن بخشی از جامعه پزشکی به سوی انجام تخلفات می‌شود؛ با ارائه مثالی گفت: سهم پزشک از یک جراحی آپاندیسیت در بخش دولتی حدود ۲۰۰ هزار تومان است!

محمد رئیس‌زاده در گفت‌وگو با خبرنگار اجتماعی خبرگزاری تسنیم درباره اینکه پایین بودن تعرفه‌های پزشکی منجر به دریافت زیرمیزی توسط برخی پزشکان شده است، اظهار کرد: ما در جامعه پزشکی با سه قشر مواجه هستیم؛ گروهی از پزشکان که تعداد آن‌ها نیز کم نیست و افراد با وجدان و حکیمی هستند؛ هر میزان تعرفه‌ای که براساس قانون برای خدمات پزشکی وضع شود حاضر به ارائه خدمت به بیماران هستند. دسته دوم افرادی هستند که هرچه قدر هم تعرفه‌ها بالا برود کار خود را انجام نمی‌دهند و تخلف می‌کنند؛ تعدادی از پزشکان نیز در حد وسط این طیف قرار دارند و تدابیر سیاستگذاران، رفتار آن‌ها را مشخص می‌کند.

وی افزود: اگر تعرفه‌های معقول متناسب با شرایط و توان کشور را برای این گروه از پزشکان در نظر بگیریم این طیف از پزشکان رفتار معقولی با بیماران خواهند داشت اما الان در شرایطی که تعرفه‌های پزشکی به صورت دستوری سرکوب شده و پایین نگه داشته شده است؛ پزشک برای این که بتواند معیشت خود را تأمین کند به سوی تخلفاتی سوق داده می‌شود که برای مردم و نظام سلامت خوشایند نیست.

رئیس زاده با ارائه مثالی توضیح داد: در سال‌های گذشته تعرفه پزشکان بسیار پایین نگه داشته شده است؛ برای مثال انجام یک عمل جراحی آپاندیس ۳۳ «کا» محاسبه می‌شود؛ بر اساس تعرفه‌های امسال هر کا در بخش دولتی کمتر از ۲۰ هزار تومان است و بنابراین دستمزد پزشک برای جراحی آپاندیسیت صرفاً حدود ۵۰۰ هزار تومان می‌شود! از این میزان، ۴۰ درصد به جراح پرداخت می‌شود زیرا مشمول مالیات و ... می‌شود؛ بنابراین در واقع یک پزشک جراح به ازای یک جراحی آپاندیس حدود ۲۰۰ هزار تومان دریافت می‌کند و بیمه‌ها نیز همین تعرفه پایین را با تأخیر به مراکز درمانی پرداخت می‌کنند!

رئیس سازمان نظام پزشکی هشدار داد: با این وضعیت تعرفه‌ها به سمتی خواهیم رفت که جراحان زیر بار انجام عمل جراحی در بخش‌های دولتی و شهرستان‌ها نروند!

وی با اشاره به تصویب افزایش ۴۶ درصدی تعرفه‌های پزشکی در سال ۱۴۰۳ در شورای عالی بیمه سلامت، بیان کرد: افزایش تعرفه خدمات تشخیصی و درمانی در سال آینده در سازمان برنامه و بودجه در حال بررسی است و امیدواریم افزایش ۴۶ درصدی تعرفه خدمات با تأیید سازمان برنامه و هیئت دولت، بدون تغییر، تصویب و ابلاغ شود.رئیس‌زاده از سازمان‌های بیمه‌گر به عنوان چالش اصلی عدم افزایش تعرفه‌های پزشکی در سال‌های گذشته یاد کرد و گفت: اگر بیمه‌ها قیمت واقعی تعرفه‌های پزشکی را بپردازند این موضوع قطعاً به نفع سلامت مردم خواهد بود.

وی در پاسخ به این سؤال که آیا بیمه‌ها توان افزایش پوشش بیمه‌ای خدمات پزشکی پس از افزایش تعرفه‌ها را دارند؟ گفت: براساس سیاست‌های کلی سلامت باید سهم سلامت از GDP (تولید ناخالص داخلی) از میانگین منطقه بالاتر باشد. اگر به این موضوع عمل شود منابع بیمه‌ها نیز به موقع افزایش پیدا می‌کند. الان چند سال است که اسناد ملی سلامت منتشر نشده و علیرغم این که ما درخواست کرده‌ایم که مشخص شود سهم سلامت از تولید ناخالص داخلی چه قدر است سازمان برنامه و بودجه، بانک مرکزی و مرکز ملی آمار ایران در این باره ارقام را اعلام نمی‌کنند و مشخص نیست که بیمه‌ها به چه میزان توان افزایش پوشش بیمه‌ای خدمات پزشکی را دارند.

افطاری و سحری چه بخوریم و چه نخوریم؟

متخصص طب ایرانی و سنتی تأکید کرد: برای اینکه از روزه بهره کامل روحی و جسمی بدست آوریم، لازم است آداب آن را نیز بطور کامل دانسته و بجا آوریم.

دکتر احسان میرزائی در گفت وگو با خبرنگار ایرنا درباره تدابیر روزه‌داری از دیدگاه طب سنتی اظهار داشت: مردم برای اینکه بتوانند از جنبه های روحی و جسمی ماه مبارک رمضان بهره مند شوند، قاعدتا باید آداب روزه‌داری را نیز بدانند در غیر این صورت بر خلاف روایات متعدد که معصومین(ع) تاکید بر روزه داری برای رسیدن به سلامت دارند، حتی می‌توانند با عدم رعایت آداب صحیح ماه مبارک رمضان، آسیب نیز به بدن خود وارد کنند.

وی افزود: مردم باید بدانند که روح و هدف اصلی از روزه گرفتن ارتقاء روح انسان جهت بندگی بیشتر و استراحت به بدن برای تجدید قوا، برای یکسال آینده است، از این رو رعایت آداب مطروحه در روایات و قواعد بیان شده توسط حکمای طب ایرانی اسلامی مورد اهمیت است.

رئیس اندیشکده پیشرفت و سلامت یکی از مهمترین قواعد روزه‌داری را اهمیت سحرخیزی و تناول وعده سحری برشمرد و با اشاره به اینکه امروزه بخشی از جامعه به این موضوع مهم اهمیت نداده و ترجیح می‌دهند به یک وعده افطار و شام در انتهای شب اکتفا کنند، ادامه داد: سحرخیزی هم فواید جسمی دارد و هم فواید معنوی و یکی از بهترین اوقات برای تمرین سحرخیزی، ماه مبارک رمضان است بنابراین باید سحر را درک کنید، ولو به اندک و سحری را میل کنید ولو به دانه خرمائی و یا مقداری اندکی حلوا.

میرزایی یکی از آداب روزه‌داری برای حفظ صحت و سلامت بدن را آداب افطار و آرامش در مصرف افطار و وارد نکردن حجم زیاد غذا با سرعت به معده ذکر کرد و افزود: این کار در درازمدت می‌تواند اسباب مشکلات معده را فراهم کند، از سوی دیگر با توجه به به خالی بودن معده در طول روز و افزایش حرارت آن، آغاز افطار با شربت‌ها و نوشیدنی‌های سرد می‌تواند آسیب جدی به همراه داشته باشد.

وی به روزه‌داران توصیه کرد روزه خود را با چای کمرنگ و خرما، حلوا، سوپ‌های رقیق و یا آبجوش ولرم، وابسته به شرایط مزاجی و صحی (سلامتی) افطار کنند و بعد از اقامه نماز مغرب و عشاء، وعده غذائی خود را نوش جان کنند.

این متخصص طب سنتی و ایرانی فاصله انداختن بین افطار و تناول وعده غذائی را یک روش بسیار عالی برای حفظ سلامت معده عنوان کرد و افزود: این نکته را به‌خصوص برای جوانان و روزه‌اولی‌های عزیزی که حرارت آنها بالاست و تشنگی شاید باعث شود که به غلط شربت‌های خنک را برای افطار ترجیح دهند، متذکر می‌شوم که اگر حرارت خیلی شما را اذیت کرده و تشنه هستید، فقط کافی است تا در چای خود، کمی ترشی‌جات نظیر آبلیمو یا نارنج یا آبغوره اضافه کنید ولی به هیچ وجه روزه خود را با مایعات سرد آغاز نکنید.

میرزایی با تأکید بر ضرورت پرهیز از درهم‌خوری و برهم‌خوری در وعده افطار خاطرنشان کرد: استفاده از سوپ و یا چای و سپس حلیم و انواع آش و بعد از آن مصرف غذای اصلی و مصرف ماست و سالاد و مایعات فراوان همراه غذا، موجب می‌شود که نه تنها روزه‌داری شما منافعی برای بدن نداشته باشد بلکه یکی از عوامل مهم ایجاد کبد چرب و رفلاکس همین چند نوع غذا و سوپ و آش همراه یگدیگر استفاده کردن و مصرف مایعات زیاد است، لذا توصیه می‌شود در وعده غذائی افطار تنها به یک نوع غذا اکتفا کرده و از مصرف مایعات زیاد نیز پرهیز کنید.

وی بر لزوم خودداری از تعجیل در خوردن سحری و همچنین عدم اسراف در خوردن غذا از نظر کمیت و کیفیت تأکید کرد و با بیان اینکه نباید غذا را به مقدار فراوان خورد و در خوردن غذاهای متنوع افراط به خرج داد، گفت: متأسفانه امروزه نگاه مردم به روزه مانند دیدشان نسبت به سایر اسم‌ها و مظاهر است و توجهی به روح و هدف آن ندارند، به همین دلیل اسراف در غذا در ماه رمضان به صورت عادت درآمده و از این ماه مبارک، ماهی برای پرخوری و خوشگذرانی ساخته‌اند، این در حالی است که این ماه برای پدران و اجداد ما، ماهی برای تقویت ایمان و جهاد و صبر و استقامت به شمار می‌رفته است.

این متخصص طب سنتی و ایرانی توصیه کرد که صرف غذا در ماه رمضان در دو وعده افطاری و سحری صورت بگیرد و آنچه قرار است به عنوان افطاری و شام بصورت همزمان صرف شود، با حجم کمتر صرف شود و در فاصله میان این وعده و غذای سحر، آب و آشامیدنی‌ها مصرف شود.

میرزایی همچنین مصرف غذای سحر را به همه به‌خصوص نوجوانان توصیه کرد.

وی مواد غذایی مناسب مثل شیر، خرما، فرنی و چای کم‌رنگ را برای آغاز افطار مناسب دانست و بر پرهیز از آشامیدن آب سرد در شروع افطار تأکید کرد و افزود: اصولاً هم غذای افطار و هم غذای سحر نباید پرحجم باشد و حتی‌الامکان باید از مصرف غذاهای پرچرب و دیر هضم خودداری کرد و در وسط غذا آب زیاد نیاشامید زیرا سبب رقیق شدن شیره گوارشی و دشواری هضم می‌شود اما در فاصله یک ساعت بعد از افطار تا نیم ساعت قبل از صرف غذای سحری، مقدار کافی آب بیاشامید.

مصرف سبزی ضد عفونی شده به‌هنگام افطار و میوه در هنگام سحر و خودداری از مصرف تنقلات به مقدار فراوان از دیگر توصیه‌های رئیس اندیشکده پیشرفت و سلامت به روزه‌داران است.

میرزایی همچنین به نوجوانان روزه‌دار توصیه کرد حداقل یک لیوان شیر یا معادل آن ماست میل کنند و در ماه مبارک رمضان در غذای افطارشان از گوشت، پنیر و تخم‌مرغ حتما استفاده کنند.

وی با بیان اینکه نوجوانان دست‌کم به هفت ساعت خواب آرام احتیاج دارند، اضافه کرد: به نوجوانان توصیه می‌کنیم شب‌ها زودتر بخوابید تا اولاً هنگام سحر بتوانید با نشاط از خواب برخیزید و از برکات معنوی سحرهای ماه مبارک بهره‌مند شوید و هم دچار کم‌خوابی نشوید، همچنین ساعات مطالعه و درس خواندن را طوری تنظیم کنید که بلافاصله پس از صرف غذا یا در لحظات احساس گرسنگی زیاد نباشد.

رئیس اندیشکده پیشرفت و سلامت، مصرف سبزیجات ب‌صورت پخته و خام، خودداری از مصرف چای پررنگ، استفاده از غذاهای ملین مثل خورشت آلو و کرفس و آشامیدن مقدار کافی آب در فاصله بعد از افطار را برای پیشگیری از حالت یبوست سودمند دانست.

میرزایی با تأکید بر ضرورت توجه بیشتر به بهداشت دهان و دندان در ماه مبارک رمضان، سیگار را دشمن سلامت و موجب آزار رساندن به هم‌نشینان و مردم و ماه مبارک رمضان را یک فرصت عالی برای ترک این عادت زیان‌بخش و آزاردهنده برشمرد و تصریح کرد: عادت سیگار کشیدن غالبا با انجام چند گناه آشکار مثل زیان رساندن به خود، آزار رساندن به دیگران، اسراف و اتلاف مال همراه است.

این متخصص طب سنتی در پایان به روزه‌داران توصیه کرد از تغییرات ناگهانی و شدید در برنامه تغذیه در طول ماه رمضان خودداری کنند و غذاهایی را که بطور معمول ایجاد ناراحتی می‌کند، در این ایام مصرف نکنند و همیشه و به‌خصوص در ماه مبارک رمضان به بهداشت مواد غذایی توجه کرده و از مصرف مواد غذایی مشکوک و غذاهایی که به‌طور کامل طبخ نشده و یا در خارج از یخچال نگهداری شده، خودداری کنند.

مدت زمان مناسب برای دوران «عقد» چقدر است؟

یک مشاور خانواده مدت مناسب برای دوران عقد را ۶ ماه توصیه کرد و علت آن را از نظر روانشناسی تشریح کرد.

زهرا السادات پورسیدآقایی در گفت‌وگو با ایسنا، با اشاره به مدت زمان دوران عقد، بیان کرد: از نظر روان‌شناسی حدود شش ماه برای دورهٔ عقد توصیه می‌شود و معمولاً توصیه می‌شود که این دوران بیش از شش ماه و حداکثر یک سال طول نکشد.

وی درباره علت این موضوع بیان کرد: از آنجایی که دختر و پسر با خانواده نخستین خود انس دارند، اگر بلافاصله پس از عقد بخواهند از آنها جدا شوند، طبیعتاً برایشان سخت است و نتیجه آن، گریه و بی‌تابی هر دو طرف خواهد بود. بنابراین برای اینکه زوجین به استقلال و آمادگی مناسبی برسند لازم است تدریجی حرکت کنند؛ ضمن اینکه دوره عقد نخستین زمانی است که دختر و پسر به هم محرم‌اند؛ بنابراین فرصت مناسبی است که به تدریج رابطه عاطفی آنها قوی‌تر شود و با هم انس بگیرند و آمادگی شروع یک زندگی مستقل را بیابند.

این استاد دانشگاه تاکید کرد: از سوی دیگر، از آنجایی که به احتمال زیاد دختر و پسر در خانواده نخستین خود مسئولیت چندانی نداشته‌اند و بیشتر کارها بر دوش پدر و مادر بوده است، در نتیجه ناگهان قبول کردن این مسئولیت به یکباره، سخت خواهد بود و طی این ۶ ماه دوران عقد لازم است که هر دو نفر مسئولیت‌پذیری را تمرین کنند.

پورسیدآقایی با اشاره به اینکه در برخی موارد خانواده‌ها نیاز به فرصت بیشتری دارند، توضیح داد: برای مثال ممکن است خانواده دختر فرصتی را بخواهد تا جهیزیه را آماده کند یا خانواده پسر بخواهد برای فرزندش خانه‌ای تهیه کند. گاهی دختر و پسر هر دو در شهرهای مختلف دانشجو هستند و یک بازه زمانی لازم است که به وضعیت تحصیل خود سروسامان بدهند. گاهی نیز پسر سرباز است و نیاز دارد که این دوره به پایان برسد. بنابراین وجود دورهٔ عقد بسیار مناسب است و می‌تواند بر حسب شرایط زیاد و کم شود اما توصیه می‌شود که این دوران کمتر از ۶ ماه نباشد.این مشاور خانواده درباره اینکه چرا دوران عقد نباید بیش از ۶ ماه طول بکشد، اینطور توضیح داد: اگر دختر و پسر به مدت طولانی مانند یک سال یا بیشتر در دوران عقد باشند، ممکن است که انگیزه آنها برای زیر یک سقف رفتن و مسئولیت‌پذیر شدن کم شود. در دوران عقد، دختر و پسر در خانواده‌های نخستین خود زندگی می‌کنند و رفتارهای آنان زیر ذره بین پدر و مادر است و احتمال بروز دخالت از جانب آنها بسیار زیاد خواهد بود که می‌تواند موجب تعارض و دلخوری نیز شود.وی ادامه داد: دختر تا هنگامی که در خانه پدری زندگی می‌کند باید بر اساس قواعد خانه پدر رفتار کند؛ بنابراین گاهی همین موضوع باعث دلخوری و تنش می‌شود و فشار روانی زیادی به دختر تحمیل می‌کند زیرا او میان همسر و پدرش قرار می‌گیرد.از همین رو، بهترین راه حل این است که دوران عقد طولانی نشود و البته خانواده دختر هم باید سختگیری‌ها را به حداقل برساند و توجه کند که دوران عقد با نامزدی به لحاظ حقوقی و عاطفی متفاوت است و نیاز نیست سخت‌گیری‌های دوره نامزدی در دوران عقد نیز اعمال شود.

آمار به چه درد زندگی می‌خورد؟

در زندگی روزمره، دانستن آمار و مفاهیم آماری می‌تواند بسیار مفید و کارآمد باشد. در زیر به برخی از کاربردهای آمار در زندگی روزمره اشاره می‌شود:

تصمیم‌گیری‌های شخصی: دانستن آمار می‌تواند در تصمیم‌گیری‌های شخصی مانند خرید خودرو، خرید ملک، یا انتخاب محصولات مختلف کاربرد داشته باشد. با مقایسه اطلاعات مختلف و بررسی آماری آن‌ها، می‌توانید تصمیمات بهتری بگیرید.

در زمینه رفتار و عملکرد، آمار برای تحلیل رفتار افراد و ارزیابی کیفیت عملکرد آن‌ها مورد استفاده قرار می‌گیرد. دانستن آمار می‌تواند در رصد اقتصادی و بررسی تحولات بازار مورد استفاده قرار گیرد. اطلاعات آماری درباره درآمد، هزینه‌ها و تغییرات در نرخ ارز می‌توانند به شما در اتخاذ تصمیمات مالی کمک کنند.

در زمینه ارتباطات اجتماعی، آمار برای تحلیل روابط میان متغیرهای مختلف مورد استفاده قرار می‌گیرد. برای مثال، می‌توان از روش‌های آماری برای بررسی رابطه بین سن و شغل یا تحصیلات و درآمد استفاده کرد.

در عصر دیجیتال، داده‌های بسیاری از مختلف منابع جمع‌آوری می‌شود. آمار و روش‌های تحلیل داده‌ها می‌تواند به شما در درک بهتر و بررسی عملکرد بهتر کمک شایانی کند. آمار در زندگی روزمره یکی از مهم‌ترین نقش‌ها را دارد، از دانستن وضعیت اقتصادی گرفته تا برنامه‌ریزی برای زندگی و آینده.

دانستن آمار برای انسان امروزی یک امر واجب است و اگر انسان امروز از آمار و داده دور باشد، در بمباران اطلاعاتی و تبلیغاتی دنیای امروز غرق می‌شود و توانایی تصمیم گیری صحیح را از دست می‌دهد.

مریم محمدی
رئیس گروه آمار مدیریت نوسازی و تحول اداری شهرداری رشت

مقاله

استراتژیهای امداد رسانی در ساختمانهای بلند مرتبه

طراحی اجزاء مختلف سیستم امداد رسانی اولین گام به سوی دستیابی به سطح قابل قبول ایمنی در ساختمانهای بلندمرتبه می باشد. مرور استراتژیها در حقیقت نقشی کلیدی در طراحی سیستم ایمنی بازی می کنند. امداد رسانی مؤثر ترکیبی از سرعت مناسب و حجم مناسب عملیات است. به دلیل رویکرد این گزارش تمرکز اصلی امداد برنجات افراد از شرایط حریق می باشد و امداد و نجات از شرایطی همچون زلزله، بمب گذاری و مواردی از این دست در حیطه این گزارش نمی باشند.

به طور کلی استراتژیهای نجات افراد در ساختمان را می توان به چهار دسته کلی تقسیم نمود:

تخلیه کامل

تخلیه بخش به بخش ساختمان

حفاظت افراد در محل

تخلیه افراد با تأخیر

بکارگیری استراتژیهای مختلف و یا ترکیبی از این استراتژیها کاملا به مشخصات ساختمان (امکانات نجات موجود، نحوه تقسیم بندی ساختمان و ...) تعداد و نوع افراد متقاضی نجات و خصوصیات ایشان (بیمار بودن یا ناتوانی افراد و ...) و نهایتاً تعداد پرسنل قابل استفاده در عملیات امداد و نجات بستگی دارد.

در این قسمت چهار استراتژی بیان شده فوق تشریح می گردند:

۳-۶-۱ تخلیه کامل

این استراتژی شامل تخلیه تمامی افراد حاضر در ساختمان به محل امن میباشد.

۳-۶-۲ تخلیه بخش به بخش

استراتژی تخلیه بخش به بخش بر این اصل استوار است که افراد حاضر در نقاط بحرانی تر ساختمان مانند طبقه ای که آتشسوزی در آن رخ داده و یا طبقات مجاور آن ، باید زودتر تخلیه شوند. هدف اصلی این استراتژی آن است که صف ناشی از تخلیه افراد کوتاهتر شده و تجمع افراد در راه پله ها و محل های تخلیه اضطراری کاهش یابد.

۳-۶-۳ حفاظت افرد در محل

راه حل دیگر برای حفاظت در برابر آتشسوزی در ساختمانهای بلندمرتبه، حفاظت از افراد در محل حضورشان است. در این روش افراد در جای خود باقی می مانند و شکاف ها و شیارهایی که ممکن است دود از آن نفوذ نماید را بطور کامل بسته و منتظر کمک باقی می مانند. این روش در گذشته به طور گسترده ای برای افرادی که توان نجات دادن خود را نداشتند به کار برده می شد.

بر اساس تحقیقاتی که توسط Proulx در سال ۲۰۰۶صورت گرفته است حفاظت در محل در شرایط زیر بهترین استراتژی برای نجات افراد در ساختمان های بلندمرتبه مسکونی (شامل خوابگاه ها، هتل ها ، آپارتمان های مسکونی و ...) تلقی می گردد.

۳-۶-۴ تخلیه افراد با تأخیر

این امکان وجود دارد که استفاده از مسیرهای خروج اضطراری و راه پله های فرار ایمن، برای بسیاری از افراد دشوارو یا در برخی موارد غیرممکن باشد. تخلیه افراد با تأخیر در شرایطی صورت میپذیرد که افراد در محل امن موقتی همچون طبقه پناهگیری تجمع نموده و در انتظار رسیدن امدادگران برای خارج شدن از ساختمان هستند. این استراتژی عمدتاً برای نجات افراد با معلولیت های موقتی یا دائمی استفاده می گردد. این افراد معمولا توان فرار را نداشته و برای رسیدن به محل کاملا امن نیازمند کمک سایر افراد و امدادگران هستند. در هنگ کنگ زمینه های قانونی تعبیه پناهگیری به منظور حفظ جان افراد زخمی و ناتوان فراهم شده است. علاوه بر این مجمع قانون گذاری سوئد نیز این نوع از تخلیه ساختمان و تعبیه طبقات پناهگیری را برای ساختمان های خاص اجباری نموده است.

محمد عالمی شمامی _فرمانده شیفت ۲ ایستگاه ۳ سازمان آتش نشانی و خدمات ایمنی شهرداری رشت

سلامت و درمان

چراغ روشن بیمارستان‌ها در نوروز
فعالیت مراکز درمانی در عید چگونه است؟

سال نو که برای خیلی از هموطنان با واژه استراحت و تعطیلی و مسافرت همراه است اما این موضوع برای کادر درمان همانند برخی از مشاغل امدادی و خبری و ... از معنا تهی می‌شود؛ چرا که آنها همچون گذشته به ارائه خدمات می‌پردازند. به گزارش ایسنا، در ایام نوروز بسیاری از مطب‌ها و کلینیک‌های خصوصی تعطیل هستند و اورژانس بیمارستان‌ها در غالب اوقات به تنها مرجع مردم برای دریافت خدمات بالینی و سلامت تبدیل می‌شوند.وزارت بهداشت همه ساله با اجرای طرح‌های مختلف نوروزی با استفاده از ظرفیت دانشگاه‌های علوم پزشکی سعی بر ارایه بهترین خدمات به بیماران در بیمارستان‌های دولتی و مراکز درمانی در سراسر کشور دارد.امسال طرح سلامت نوروزی وزارت بهداشت از ساعت ۸ صبح ۲۴ اسفند ماه آغاز می‌شود و تا ساعت ۸ صبح روز شنبه ۱۸ فروردین ماه سال جدید نیز ادامه دارد.

پزشکان متخصص در تمام بیمارستان‌ها حضور دارند

اورژانس و مراکز درمانی در آماده باش نوروزی هستند و آنطور که وزیر بهداشت می‌گوید: پزشکان متخصص در تمام بیمارستان‌ها حضور دارند و بر اساس بخشنامه ابلاغ شده از سوی وزارت بهداشت، حضور متخصصان در رشته‌های مختلف در بیمارستان‌ها مورد تاکید است تا خدمات مطلوب درمانی به بیماران ارائه شود. وزیر بهداشت این اطمینان خاطر را داد که برای ایام نوروز از نظر تأمین داروهای اورژانس، سرم و فرآورده‌های خونی و ... وضعیت مناسبی داریم و ذخایر دارویی نیز به میزان کافی وجود دارد.

بازدید روزانه و میدانی از مراکز درمانی در تعطیلات نوروزی

حسن واعظی، رئیس مرکز مدیریت بیمارستانی و تعالی خدمات بالینی وزارت بهداشت در خصوص طرح سلامت نوروزی درباره فعالیت بیمارستان‌ها گفت: ستاد طرح سلامت نوروزی دانشگاه با مدیریت رئیس دانشگاه و با حضور معاونان بهداشت، درمان، توسعه و غذا و دارو جهت پایش و نظارت بر کیفیت ارائه خدمات مراکز درمانی و بیمارستان‌های کشور و ارائه خدمت مؤثر و به هنگام تشکیل خواهد شد.به گفته واعظی، تیم‌های ویژه ارزیابی طرح سلامت نوروزی در ستاد دانشگاه‌ها تشکیل شده و بازدیدهای میدانی و روزانه از مراکز بهداشتی درمانی و بیمارستان‌های انجام می‌شود. بر اساس دستورالعمل ابلاغی معاونت درمان هرگونه تعطیلی بخش‌های بستری در تعطیلات نوروزی، ممنوع است.رئیس مرکز مدیریت بیمارستانی و تعالی خدمات بالینی درباره فعالیت متخصصان اورژانس در طرح سلامت نوروزی گفت: متخصصان طب اورژانس، بیهوشی و سایر متخصصان مقیم، در بیمارستان‌های عمومی دانشگاهی، مطابق برنامه شیفت کاری باید در مرکز باید حضور یابند. همچنین حضور و یا دسترسی سریع به متخصصان سایر رشته‌ها تخصصی از جمله داخلی، زنان، اطفال و جراحی عمومی مورد تاکید است.

فعالیت مراکز شیمی‌درمانی چگونه است؟ بنابر اعلام مسئولان وزارت بهداشت، به منظور جلوگیری از روند درمان بیماران مراکز شیمی‌درمانی و پرتودرمانی، مراکز دولتی شیمی‌درمانی و پرتودرمانی در تعطیلات نوروزی آماده ارائه خدمات به بیماران هستند و همچنین یک سوم از تخت‌های درمانی سرپایی مراکز شیمی‌درمانی خصوصی به بیماران خدمات ارائه می‌دهند.در طرح سلامت نوروزی همچنین تسهیلاتی برای بیماران خاص و صعب‌العلاج در نظر گرفته شده؛ به طوری که به گفته دکتر علیرضایی – رئیس مرکز مدیریت پیوند و درمان بیماری‌های وزارت بهداشت امکان ارائه خدمات بهینه به بیماران صعب‌العلاج و خاص در کلینیک‌های مرتبط توسط دانشگاه‌های علوم پزشکی در طرح سلامت نوروزی فراهم شده است.

وزارت ورزش فعالیت مستقل انجمن «موی تای» را به رسمیت شناخت

وزارت ورزش و جوانان طی نامه ای به فدراسیون انجمن های ورزش های رزمی فعالیت‌های مستقل موی تای در کشور به ریاست جواد نصیری را به رسمیت شناخت.به گزارش خبرنگار مهر، با موافقت کیومرث هاشمی وزیر ورزش و جوانان و طی نامه‌ای از سوی سید محمد شروین اسبقیان معاون توسعه ورزش قهرمانی و حرفه‌ای آن وزارتخانه، از این پس موی تای IFMA در ایران در قالب انجمن، تحت پوشش و نظارت مستقیم دفتر امور مشترک فدراسیون‌های ورزشی، فعالیت‌های خود را ادامه خواهد داد.در بخشی از این نامه آمده است: «رشته المپیکی موی تای (ایفما) به نمایندگی و ریاست جواد نصیری مستان آباد پیرو الزام قوانین و مقررات بین المللی با حفظ ساختار در قالب انجمن موی تای جمهوری اسلامی ایران تحت پوشش و نظارت دفتر امور مشترک فدراسیون‌های ورزشی قرار می‌گیرد و هیچ نوع فعالیتی مرتبط با آن خارج از این ابلاغ مجاز نمی‌باشد.»پیگیری‌ها مشخص کرد که نامه فوق صبح امروز پنجشنبه ۲۴ اسفند به فدراسیون انجمن‌های ورزش‌های رزمی ابلاغ شده است. این در حالی است که در انتخابات کمیسیون‌ها مربیان، داوران و ورزشکاران «موی تای» از بین رشته‌های اصلی فدراسیون حذف شده بود.

فوتبال جهانی

توهین گریزمان به ستاره اینتر: بازیکن مزخرف!

آنتوان گریزمان، ستاره اتلتیکو مادرید، اظهارات توهین آمیزی را پس از خراب شدن پنالتی الکسیس سانچز مطرح کرد.
به گزارش «ورزش سه»، اتلتیکو مادرید در دیدار برگشت از مرحله یک هشتم رقابت‌های لیگ قهرمانان اروپا در ورزشگاه واندا متروپولیتانو میزبان اینتر بود و موفق شد با غلبه بر این تیم راهی مرحله یک چهارم نهایی این مسابقات شود.
شاگردان سیمونه اینزاگی در وقت قانونی با نتیجه ۱-۲ به پیروزی رسیدند تا در مجموع دو بازی رفت و برگشت به تساوی ۲-۲ رسیده باشند. وقت اضافی گلی نداشت و کار به ضربات پنالتی کشید که یان اوبلاک ستاره تیمش بود و با مهار دو پنالتی توانست اتلتیکو را راهی مرحله بعدی کند.
دومین پنالتی اینتر توسط سانچز زده شد که توسط اوبلاک مهار شد تا روحیه بازیکنان این تیم به شکل قابل توجهی افت کند اما نکته جالب اینجاست که دوربین‌های تلویزیونی پس از خراب شدن این پنالتی، تصاویری را از گریزمان ضبط کردند که در حال توهین به سانچز است.
این ستاره فرانسوی اتلتیکو مادرید در این تصاویر به وضوح می‌گوید:« او مزخرف است، این بازیکن اهل شیلی واقعا مزخرف است!» و این اتفاق توجه بسیاری از کاربران در شبکه‌های اجتماعی را جلب کرده و باعث ناراحتی و عصبانیت هواداران اینتر هم شده است.

سیمئونه: قدرت اتلتیکو را به همه نشان دادیم

دیه‌گو سیمئونه، سرمربی اتلتیکو مادرید، از پیروزی و صعود تیمش به مرحله یک چهارم نهایی لیگ قهرمانان بسیار خوشحال است.
به گزارش «ورزش سه»، اتلتیکو مادرید در دیدار برگشت از مرحله یک هشتم رقابت‌های لیگ قهرمانان اروپا در خانه میزبان اینتر بود و موفق شد در یک بازی حساس و تماشایی با پیروزی برابر این تیم راهی مرحله یک چهارم نهایی شود.
این پیروزی در حالی به دست آمد که این تیم در بازی رفت با یک گل برابر حریف شکست خورده بود، اما در دیدار برگشت و با استفاده از امتیاز میزبانی توانست نتیجه بازی را ۱-۲ به سود خودش به پایان ببرد تا نتیجه تیم صعود کننده در وقت اضافه و ضربات پنالتی مشخص شود که درخشش یان اوبلاک در پنالتی‌ها عامل پیروزی تیمش شد.
سیمئونه پس از پایان این بازی در نشست خبری حاضر شد و به سوالات خبرنگاران پاسخ داد.
پیروزی مهم: من برای بازیکنان و هواداران بسیار خوشحال هستم. پس از بازی بدی که در کادیز داشتیم، گفتم که نباید انتظار زیادی داشته باشیم و فقط باید با تمام وجود بازی کنیم و امروز هواداران هم عالی بودند. این پیروزی باعث شد برای بازیکنانم و برای آنها خیلی خوشحال باشم.
احساسات پس از بازی: همه چیز خیلی هیجان انگیز بود. من برای تمام چیزهایی که در اتلتیکو برایم رخ داده بسیار سپاسگزار هستم. ما به این مسیر پیشرفت ادامه خواهیم داد. هواداران کنار ما هستند و بازیکنان با تمام وجود برای طی کردن این مسیر پیشرفت تلاش می‌کنند اما چیزی فراتر از تصور ما هم وجود دارد. همه ما باید در کنار هم باشیم تا این انرژی را حس کنیم.
پیروزی برابر رقیبی قدرتمند: اینتر بسیار خوب است و باورنکردنی بازی می‌کند. آنها بازیکنان خوبی دارند. اکسل، ساویچ و ماریو عالی بازی کردند.
پنالتی‌ها: من با نگاه کردن به این ضربات بیشتر حالم بد می‌شود و تصمیم گرفتم نگاه نکنم. یان اوبلاک شایسته این تمجید است چون همیشه در پنالتی‌ها به ما کمک کرده و این بار هم شرایط برای ما خوب پیش رفت. برای رقیبان او دشوار است که بتوانند دروازه‌اش را باز کنند.
صعود به مرحله بعدی: اتلتیکو تیمی باورنکردنی است. روزهای مثل امروز، ما در تلاش هستیم تا اشتیاق و تلاش را در تیم بیشتر کنیم. بار دیگر در جمع هشت تیم برتر اروپا قرار داریم و همین گویای همه چیز است.
ادامه مسیر در اروپا: ما یکی از بهترین تیم‌های اروپا را حذف کردیم و منتظر ادامه راه هستیم.
تیم‌های اسپانیایی: بارسلونا هم این هفته پیروزی خوبی را برابر ناپولی کسب کرد و برای فوتبال اسپانیا مهم است که رئال مادرید، بارسا و ما توانستیم به مرحله بعدی صعود کنیم.

روزهای تلخ مسی: لئو دوباره مصدوم شد

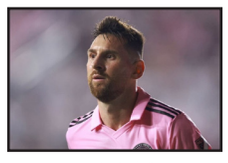

لیونل مسی، ستاره اینترمیامی، در بازی برابر نشویل بار دیگر مصدوم شد و از زمین بیرون رفت.
به گزارش «ورزش سه»، اینترمیامی در دیدار برگشت مرحله یک هشتم رقابت‌های کونکاکاف چمپیونز کاپ روبروی نشویل قرار گرفت و با نتیجه ۱-۳ این تیم را شکست داد.
مسی در نیمه اول ستاره تیمش بود و موفق شد یک پاس گل برای لوئیس سوارز ارسال کند و یک گل هم برای این تیم به ثمر برساند، اما در حالی که تنها پنج دقیقه از شروع نیمه دوم گذشته بود، به دلیل احساس دردی که داشت، از زمین بازی بیرون رفت تا بار دیگر باعث نگرانی هوادارانش شود.
در حالی که گمانه‌زنی درباره دلیل تعویض این بازیکن ادامه داشت، تاتا مارتینو در نشست خبری پس از پایان این بازی حاضر شد و به خبرنگاران اعلام کرد که مسی به دلیل مصدومیت تعویض شده تا مشخص شود که او بار دیگر با مشکلاتی روبرو شده است.
مارتینو در این باره به خبرنگاران گفت: «او از ناحیه ماهیچه پای راستش احساس درد و خستگی بیش از حد داشت. ما نمی‌خواستیم به هیچ وجه روی او ریسک کنیم. سعی کردیم ببینیم که آیا می‌تواند برای دقایق بیشتری در زمین حضور داشته باشد اما این درد باعث آزارش بود. فکر می‌کنم او نمی‌تواند در بازی روز شنبه ما را همراهی کند.»
اینترمیامی باید چند روز دیگر در رقابت‌های لیگ فوتبال آمریکا به مصاف دی سی یونایتد برود و مسی در حالی در این بازی غایب خواهد بود که در بازی قبلی این تیم هم برای جلوگیری از مصدومیت و خستگی بیش از حد استراحت کرد و در ترکیب حضور نداشت.

«زشت»های دربی چه کسانی بودند بازیکنی که تشویق به سنگ‌پرانی کرد!

دربی صد و سوم مثل اکثر دربی های گذشته سرد و کسل کننده بود تا بازیکنانی که مجموع قراردادهایشان برای این فصل به صدها میلیارد تومان می رسد، نمایشی «زشت» از خود به یادگار بگذارند.
به گزارش خبرنگار مهر، «شهرآورد شرم آور» می‌تواند تحلیل درستی از نمایش بازیکنان دو تیم استقلال و پرسپولیس در دربی صد و سوم باشد که بجز دقایقی اندک در سایر زمان بازی هواداران و علاقمندان خود را ناامید کردند و با نمایشی ضعیف و کسل کننده آنها را با دلخوری و ناراحتی به خانه فرستادند.
شروع بازی امیدواری برای تماشای یک دربی جذاب و پرهیجان را به همراه داشت و برای دقایقی توپ درون محوطه جریمه دو تیم در رفت و برگشت بود اما با افت ناگهانی از دقایق میانی نیمه اول دیگر دربی صد و سوم قد راست نکرد و در نیمه دوم نمایش سرخابی‌ها ضعیف و پرانتقاد شد و در نهایت با تقسیم امتیازات به پایان رسید.

اعتراض و دخالت در کار داور اقدام غیرحرفه ای همیشگی فوتبالیست‌های ایرانی

دربی صد و سوم که انتظار می‌رفت با توجه به شرایط مطلوب دو تیم و بالانشین بودن در جدول جذاب و تماشایی باشد، به خاطر احتیاط زیاد آبی‌ها برای نباختن و بسته شدن درهای نفوذی به روی پرسپولیسی‌ها سرد و کسل کننده بود و بسیاری از علاقمندان به فوتبال از آن به عنوان قرص خواب پایان شب یاد کردند.
در این میان برخی اتفاقات این دربی چهره‌ای زشت از برخی افراد بر جای گذاشت تا سهم آنها در این نمایش ضعیف و دور از انتظار بیشتر از سایرین باشند.

حذف کنندگان داور زن

در شرایطی که پیش از بازی اعلام شده بود که یک داور زن در

تیم داوری مستقر در اتاق کمک داور ویدئویی خواهد بود، چند ساعت قبل از برگزاری این بازی مشخص شد این داور بدون هیچ توضیح و دلیلی از سوی فدراسیون فوتبال، حذف شده است. جالب این که هیچ اعلام رسمی هم در این مورد صورت نگرفت.
حذف دو داور زن که قرار بود در اتاق VAR باشند از جمله اتفاقات دربی بود.

جواد نکونام

سرمربی استقلال که تیمش صدرنشین لیگ است و سه امتیاز با پرسپولیس فاصله داشت، از تمام توان و داشته‌هایش استفاده کرد تا بازنده این دیدار نباشد. حالا تیمش فوتبال بازی کند یا نکند، موقعیت داشته باشد یا نداشته باشد، خبری از فوتبال در تیمش باشد یا نباشد مهم نبود، او فقط می‌خواست یک امتیاز را بگیرد. به همین خاطر تیمش را چنان دفاعی بست که بازی پرسپولیس را هم خراب کرد و اجازه نداد حداقل تیم هجومی اوسمار نمایش پرهیجانی داشته باشد.
نکونام همه کار کرد تا پررنگ‌ترین نقش را در بی کیفیت بودن دربی داشته باشد.

تماشاگران استقلال و پرسپولیس

در حالی که این دیدار آرام و خواب آور دنبال می‌شد و هیچ اتفاقی هم درون زمین رخ نداده بود، تعدادی از تماشاگران استقلال که نزدیک به نقطه کرنر بودند هنگام حضور بازیکنان پرسپولیس اقدام به پرتاب سنگ و بطری و اشیایی دیگر کردند که دقایقی بعد با تکرار همین عمل زشت توسط هواداران پرسپولیس ادامه پیدا کرد. اتفاق ناشایستی که باعث مصدومیت کمک داور هم شد. البته قبل از شروع بازی تماشاگران پرسپولیس با پرتاب سنگ سر زبیرنیک نفس بازیکن استقلال را شکستند که باید عامل اصلی شروع تنش های روی سکو را هواداران پرسپولیس دانست.
تماشاگران استقلال با سنگ پرانی چهره زشت دربی را رقم زدند.

تحریک تماشاگران برای سنگ پرانی

تصاویری که بعد از دربی منتشر شد حرکت زشت و ناجوانمردانه صالح حردانی بازیکن تیم استقلال را نشان می‌دهد که در هنگام آرام کردن تماشاگران برای پرتاب نکردن اشیا، با دست دیگرش آنها را تشویق به پرتاب سنگ و بطری می‌کند اما در ظاهر نشان می‌دهد قصد آرام کردن آنها را دارد. قطعاً کمیته انضباطی و اخلاق باید به این حرکت غیراخلاقی بازیکن استقلال ورود کنند.

بازیکنان میلیاردی دو تیم

بازیکنان استقلال و پرسپولیس که روی هم رفته صدها میلیارد تومان رقم قرارداد این فصل شأن است، در این بازی نمایشی ضعیف و در حد محلات داشتند.
اصولاً پول‌های کلان در فوتبال هزینه می‌شود تا تماشاگران از دیدن بازی زیبا و جذاب لذت ببرند و لحظاتی را شاد و سرخوش باشند، اما سرخابی‌ها طبل تو خالی بودند و با نمایشی ضعیف در انتظار شنیدن سوت پایان بازی بودند!

سرپرست تیم ملی فرنگی: اسلحه‌ای در دست ترکیه‌ای‌ها ندیدیم کسی با لباس نظامی در سالن نبود

سرپرست تیم ملی فرنگی در واکنش به ادعای یکی از مربیان تیم در خصوص استفاده ترک‌ها از اسلحه برای خاتمه دادن به قائله مبارزه جنجالی، اسلحه‌ای در سالن ندیده است.
امید شایگان که سرپرست تیم اعزامی به مسابقات جام وهبی‌امره ترکیه بود، در گفت‌وگو با خبرنگار ورزشی خبرگزاری تسنیم درباره ادعای یکی از مربیان تیم ملی مبنی بر استفاده از اسلحه در درگیری میان محمدرضا مختاری و کشتی‌گیر میزبان اظهار داشت: ما که آنجا چیزی ندیدیم، مسئله‌ای که هست در حین مسابقات مقامات سیاسی روسیه هم در سالن حضور داشتند و شاید اگر هم چیزی بوده از سمت محافظان مقامات بوده است اما هیچ کدام ما صحنه‌ای که در آن از اسلحه استفاده شده باشد،

آنجا ندیدیم.

وی ادامه داد: این به هرحال یک اتفاقی بود که در حین کشتی افتاد، برادر حریف مختاری و سایر مربیانش روی تشک آمدند، خود داور و مربیان دیگر می‌خواستند دعوا و درگیری را تمام کنند، همین‌طور که دیدید حسن رنگرز هم مختاری را تخطئه کرد، چون اصلا توقع نداشت او این‌طور وارد این درگیری شود.
شایگان تاکید کرد: چندین فیلم از آن صحنه‌ها بیرون آمد، کسی اسلحه دستش نبود، هیچ‌کدام از ما هم چنین چیزی را ندیدیم. حتی در سالن کسی را در لباس پلیس و نظامی ندیدیم، حالا همان‌طور که گفتم شاید محافظ مقامات در سالن اوضاع را تحت کنترل داشتند. به جز مربی‌ای که می‌گوید اسلحه دیده، هیچ فرد دیگری چنین چیزی ندیده است.

وضعیت غیرقابل‌درک سردار در رم!

در مورد نیمکت‌نشینی لژیونرهای ایرانی مطالب زیادی نوشته شده است که شامل سردار آزمون هم می‌شود.
به گزارش «ورزش سه»، این مهاجم ملی‌پوش، در بهترین زمان ممکن یعنی کمی قبل از آغاز جنگ روسیه و اوکراین بالاخره دلش را به دریا زد و با کوچ از سرزمین تزارها، به لیگ برتر اروپا پیوست؛ ابتدا در آلمان برای لورکوزن توپ زد و بعد در انتقالی شیرین و غیرمنتظره پیراهن رم را به تن کرد.
اینها تیم‌های مهمی هستند و در نتیجه آزمون در هر دوی آنها به‌طور مفصل طعم نیمکت‌نشینی را چشیده است.
با این حال از زمانی که ژوزه مورینیو رم را ترک کرد و جای خودش را به ده‌روسی داد، امیدواری‌ها در مورد وضعیت آزمون افزایش یافت. با وجود ترک تیم از سوی سردار و حضورش در جام‌ملت‌های آسیا با تیم ملی ایران، کادرفنی جدید این مهاجم را لایق فرصت دانست و در چند بازی او را مورد استفاده قرار داد. سردار حتی در ۲ مسابقه فیکس هم شد و به فهرست اروپایی

رم راه یافت اما به‌نظر می‌رسد این خوشحالی چندان پایدار نبوده است.
آزمون در جریان برتری ۴ بر صفر رم مقابل برایتون در لیگ اروپا، صرفا ۲ دقیقه برای جالوروسی بازی کرد و به وضوح می‌توان تعویض او را در دقایق پایانی کاملا «تشریفاتی» دانست. نکته اینجاست که پیش از آن سردار در دیدار با مونزا هم که به برتری ۴ بر یک سرخپوشان انجامید، به میدان نرفته بود و شاید به‌نظر می‌رسید با حفظ نیرو، فرصت بیشتری مقابل برایتون در اختیار او قرار بگیرد اما این اتفاق رخ نداد.
از همه اینها عجیب‌تر اما داستان بازی با فیورنتینا بود. رم در این مسابقه، دقایق طولانی از حریفش عقب بود و ده‌روسی همه ابزار تهاجمی‌اش را برای تغییر نتیجه به میدان فرستاد اما باز هم خبری از آزمون نشد. رم در حالی در ثانیه‌های پایانی کار را به تساوی ۲-۲ کشاند که هر آن انتظار می‌رفت آزمون به زمین بیاید اما به شکل عجیبی خبری از مهاجم ایرانی نشد؛ آن هم درحالی‌که او طی فرصت‌هایی که قبلا به‌دست آورده بود، هم گل زده و هم پاس‌گل داده بود. به‌طور کلی شرایط سردار در رم کمی عجیب و غیرقابل فهم است.

لژیونر سپاهان: هواداران پشت مورایس و تیمش باشند

با مورایس هم حرف زدم. او به من گفت که با تلاش و هوش بالایم می‌توانم در روسیه موفق باشم و پیشرفت کنم.لژیونر سپاهان: هواداران پشت مورایس و تیمش باشند
به گزارش «ورزش سه»، محمد قربانی ۲۲ساله یکی از چهره‌های ویژه نیم فصل اول فوتبال ایران بود؛ هافبکی که مهره کلیدی سپاهان در نیمه اول لیگ به‌حساب می‌آمد و تنها در یک‌بازی برای زردپوشان به میدان نرفت.
بازیکنی که محصول تیم‌های پایه هوادار بوده و سابقه بازی برای نساجی را هم در کارنامه دارد، در پایان نیم فصل اول از سپاهان جدا شد و با قراردادی ۳٫۵ ساله به اورنبورگ روسیه پیوست تا لژیونر جدید فوتبال ایران به‌حساب بیاید.
او که اعتقاد دارد برای آینده فوتبالی‌اش تصمیم درستی گرفته، در گفت‌وگو با همشهری از اهدافش می‌گوید، از امیدواری‌اش برای بازی در لیگ‌های مطرح اروپا.
بولت سپاهاندر جدول ۱۶ تیمی لیگ روسیه، اورنبورگ در رده چهاردهم قرار دارد. ظاهرا باشگاه چند خرید جدید انجام داده که خودش را از انتهای جدول بالا بکشد. در این خصوص صحبت می‌کنی؟
بله، دقیقا همین‌طور است. این تیم در نیم‌فصل اول شرایط خوبی نداشت و چند بازیکن جدید به تیم اضافه شدند که امیدواریم اوضاع بهتر شود. جدا از من، ۲بازیکن از تیم ملی امید آرژانتین به تیم ما اضافه شده‌اند که یکی وینگر و دیگری هافبک است. هر دو نفر هم بازیکن‌های خوبی هستند.
ما در ۲ بازی اخیر یک مساوی برابر زسکا و یک برد هم برابر بالتیکا به‌دست آوردیم که بازی دوم برایمان ۶ امتیازی بود. باید تلاش کنیم تا خودمان را از پایین جدول بالا بکشیم.

بولت سپاهاندر اورنبورگ در چه پستی بازی می‌کنی؟

سیستم بازی تیم ما ۱-۳-۲-۴ است که من یکی از هافبک‌های

دفاعی هستم. مقابل بالتیکا هم نخستین بازی را با پیراهن تیم جدیدم انجام دادم.

بولت سپاهاندر ایران تیمی که در کورس قهرمانی قرار دارد را ترک کردی و به تیمی رفتی که در لیگ روسیه در پایین جدول است. فکر می‌کنی تصمیم درستی گرفتی؟

جدا شدن از سپاهان سخت بود، آن هم درحالی‌که در تیم جا افتاده بودم و سرمربی تیم به من اعتقاد داشت.
من در بیشتر دقایق برای سپاهان بازی کردم ولی وقتی پیشنهاد روسیه رسید با چند نفر مشورت کردم و در نهایت این تصمیم را گرفتم. بدون شک این تصمیم می‌تواند در پیشرفت فوتبالی من تأثیر مثبت داشته باشد چراکه لیگ روسیه هم از لحاظ فنی لیگ خوبی است.

بولت سپاهاندر مورد این تصمیم با مورایس هم صحبت کردی؟

بله، با مورایس هم حرف زدم. او به من گفت که با تلاش و هوش بالایم می‌توانم در روسیه موفق باشم و پیشرفت کنم.

بولت سپاهانفکر می‌کنی بتوانی در اروپا به لیگ معتبرتری بروی؟

خب، الان بازیکنانی مثل مهدی طارمی یا سردار آزمون در تیم‌های مطرحی بازی می‌کنند و من هم تلاش می‌کنم تا بتوانم به اهدافم برسم.

بولت سپاهاندوست داری در کدام لیگ بازی کنی؟

لیگ‌های ایتالیا و انگلیس لیگ‌های خوب و پرطرفداری هستند. آرزو دارم در لیگ جزیره بازی کنم، لیگ برتر انگلیس واقعا فوق‌العاده است.

بولت سپاهانسپاهان شرایط خوبی ندارد، فکر می‌کنی چرا تیم به این روز افتاده است؟

نمی‌دانم چه باید بگویم ولی بدشانسی یکی از دلایل مهم است. در همین بازی با پیکان دیدید که چقدر موقعیت گل هدر رفت. امیدوارم با درایت کادر فنی و تلاش بازیکنان، سپاهان دوباره به اوج برگردد.

بولت سپاهانفکر نمی‌کنی کار سپاهان برای قهرمانی سخت شده است؟

کار که سخت شده، ولی سپاهان می‌تواند دوباره به کورس برگردد.

بولت سپاهانحتما می‌دانی که نتایج سپاهان باعث شده تا مورایس هم زیر تیغ انتقادها قرار بگیرد؟

این انتقادها همیشه در فوتبال ایران وجود دارد و چیز عجیبی نیست. گاهی اوقات ممکن است بزرگ‌ترین مربیان دنیا هم در نتیجه گرفتن دچار مشکل شوند. من از هواداران سپاهان می‌خواهم که پشت مورایس و بازیکنان باشند و تیم را حمایت کنند.

بولت سپاهانبه‌نظر می‌رسد در اردوی بعدی تیم ملی هم حاضر باشی؟

بازی در تیم ملی برای هر بازیکنی افتخار است. من هم دوست دارم دعوت شوم و کیفیت خودم را نشان دهم.

تسلیت احتیاط

رفتار غیرحرفه‌ای از مربی لالیگایی؛ آقای نکونام به فکر روزی باش که گوش شنوایی نباشد!

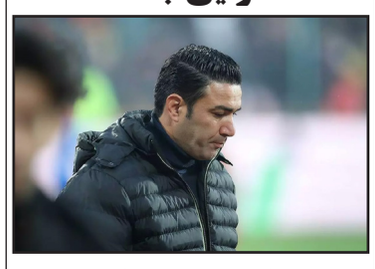

سرمربی تیم فوتبال استقلال در اقدامی عجیب و البته تکراری به نشست خبری نرفت تا بازهم شاهد رفتاری غیرحرفه‌ای از او باشیم.
به گزارش ایرنا، بعد از دیدار دو تیم استقلال و پرسپولیس، اوسمار ویرا سرمربی سرخپوشان به نشست خبری رفت و پاسخگوی سئوالات خبرنگاران بود اما در آن سوی میدان جواد نکونام بازهم رفتاری غیرحرفه‌ای و البته تکراری را از خود نشان داد و با خروج از درب دیگر، خود را از چشم خبرنگاران دور کرد تا نه تنها به نشست خبری نرود بلکه به نوعی پاسخگوی افکار عمومی و رسانه‌ها نباشد.
رفتارهای غیرحرفه‌ای نکونام هیچ توجیهی ندارد، او در این فصل بارها چنین رفتاری را از خود نشان داده و به نوعی با بی‌احترامی به رسانه‌ها و افکار عمومی از پاسخگویی طفره رفته است.
جواد لالیگایی همانگونه که بعد از برد با لبخند به جمع خبرنگاران می‌آید باید این را بداند که اگر ۳ امتیاز را هم دشت نکند، باید خود را در برابر هواداران آبی‌پوش پاسخگو بداند.
این رفتارها بارها در این فصل از او تکرار شده است. باشگاه استقلال و کمیته انضباطی فدراسیون فوتبال باید در برابر چنین رفتارهایی سکوت نکرده و این سرمربی را مجاب کند تا به وظیفه‌ای که دارد، به درستی عمل کند. اگر چنین رفتارهایی ادامه‌دار باشد، رسانه‌ها و افکار عمومی هم می‌توانند تقابل به مثل کنند.
شاید روزی نکونام بخواهد صحبت کند اما ممکن است دیگر گوش شنوایی وجود نداشته باشد و نکونام باید این موضوع را به درستی درک کند.

ماهی ایرانی به پاریس می‌رود؟

شناگر طلایی ایران در آسیا در مورد کسب مدالش در فیلیپین گفت و در خصوص کسب سهمیه المپیک پاریس صحبت کرد.
سامیار عبدلی شناگر جوان و آینده‌دار ایران که موفق شد برای نخستین بار در تاریخ مسابقات رده‌های سنی شنا قهرمانی آسیا، نشان طلای شنای سرعت را کسب کند، در گفت‌وگو با ایسنا، با اشاره به اینکه خداراشکر می‌کنم که برای اولین بار توانستیم موفق به کسب این مدال شویم، اظهار کرد: راضی هستم از مدالی که کسب کردم اما شاید رکوردم می‌توانست بهتر باشد.
وی ادامه داد: شاید به دلیل شروع یا پایان ضعیف نتوانستم رکورد ملی را که متعلق به خودم بود جابجا کنم اما خداراشکر که در نهایت توانستم به مدال طلا برسم.
دارنده مدال طلای ۵۰ متر آزاد رده سنی بالای ۱۸ سال در مسابقات قهرمانی رده‌های سنی آسیا در فیلیپین ۲۰۲۴، با بیان اینکه سطح مسابقات بسیار بالا و رقابت خیلی فشرده بود، خاطرنشان کرد: در مسابقه نهایی با نفر دوم ۰.۰۴ و با نفر سوم ۰.۰۷ ثانیه اختلاف زمانی داشتم که این مسئله نشان می‌دهد شنای قاره آسیا فقط مختص به چین، کره‌جنوبی و ژاپن نیست.
عبدلی افزود: نفر دوم از کشور ازبکستان و نفر سوم از کشور قطر بود که شنای نفر سوم بی‌سابقه بود و من تاکنون ندیده بودم شناگری از کشور قطر این چنین شنا کند؛ این مسئله نشان می‌دهد همه کشورها در آسیا در حال پیشرفت هستند و ما نیز هر روز باید در حال پیشرفت باشیم در غیر این صورت از سایر رقبا عقب خواهیم ماندوی با اشاره به اینکه رکوردهای ورودی نسبت به دوره‌های قبل خیلی سریع‌تر شده است و شناگران محدودی در دنیا می‌توانند سهیمه المپیک کسب کنند، گفت: با توجه به سخت شدن کسب سهمیه، سایر شناگران باید به سهمیه آزاد دل ببندند.
شناگر طلایی ایران در مسابقات رده‌های سنی قهرمانی آسیا در خصوص شانس کسب سهمیه المپیک، بیان کرد: ما تمام تلاش خود را خواهیم کرد و تا اواسط تیرماه فرصت داریم و امیدواریم به مسابقات زیادی یعنی حداقل دو مسابقه اعزام شویم، کاری که همه کشورها انجام می‌دهند و به مسابقات زیادی اعزام می‌شوند.
عبدلی افزود: در ماده ۵۰ و ۱۰۰ متر آزاد که رشته تخصصی خودم است امیدوارم بهترین شنای خود را انجام دهم و بهترین رکوردها را به جای بگذارم. برای کسب سهیمه خیلی رکوردها نزدیک است اما تمام تلاش خود را می‌کنم که در دو رشته بهترین عملکرد خود را داشته باشم.

فرهنگی، اجتماعی، ورزشی

صاحب امتیاز و مدیر مسئول:
یونس رنجکش کیسمی
مشاور عالی اجرایی مدیر مسئول :دکتر مهران بازرگانی
سردبیر : ایمان رنجکش
گروه صفحه آرایی:منیره خجسته حال – الهه رنجکش
« مندرجات لزوما برتابنده دیدگاه روزنامه نیست »

روزنامه
معین
شنبه ۲۶ اسفند ۱۴۰۲
شماره ۶۷۳۰

moeennews.ir
چاپ : شرکت چاپ و نشر شاخه سبز
نشانی دفترمرکزی :رشت خیابان سعدی.کوچه پورنقاشیان .بن بست سوم.پلاک۸۸.طبقه سوم
نشانی دفتر تهران : خ مطهری ابتدای سهرودی جنوبی ک زاهدان پ ۸ واحد یک
کدپستی ۱۵۷۸۷۶۳۸۱۳
تلفن : ۳۳۲۴۳۶۳۴-۰۱۳ * همراه : ۰۹۱۱۱۸۲۳۴۳۵
فاکس : ۳۳۲۴۵۷۰۰-۰۱۳ * کد پستی:۴۱۵۳۶۵۶۶۳۱
moeendaily@yahoo.com

در حاشیه شیوه عجیب کمک‌رسانی هوایی به غزه

کاریکاتور

پای حجاب بان به فرودگاها رسید

معاون وزیر راه و شهرسازی گفت: حضور حجاب‌بان در فرودگاه‌های کشور تابع قوانین و مقررات کشور است و این افراد از سوی ستاد امر به معروف و نهی از منکر انتخاب می‌شوند و در تمام بخش‌های ارشاد و انتظامی رفتار افراد تابع مقررات تعیین شده‌است.

ایلنا نوشت، رضا نخجوانی مدیرعامل شرکت فرودگاه‌ها و ناوبری ایران همچنین درباره حضور حجاب‌بان‌ها در فرودگاه‌های کشور و نحوه انتخاب این افراد و آموزش‌های لازم به حجاب‌بان‌ها برای رفتار با مسافران با توجه به همزمانی ایام نوروز با ایام ماه رمضان تاکید کرد: حضور حجاب‌بان در فرودگاه‌های کشور تابع قوانین و مقررات کشور است و این افراد از سوی ستاد امر به معروف و نهی از منکر انتخاب می‌شوند و در تمام بخش‌های ارشاد و انتظامی رفتار افراد تابع مقررات تعیین شده‌است.

معاون وزیر راه و شهرسازی با بیان اینکه قاعدتا این افراد باید آموزش دیده باشند، گفت: این افراد برای رفتار با مسافران باید آموزش دیده باشند و رفتار با مسافران باید در چارچوب متانت اسلامی باشد و تا کنون هم با تنشی مواجه نبودیم.

نخجوانی با بیان اینکه مردم نسبت به قوانین کشور آگاهی دارند و ایران فهیم‌تر از این هستند که برای رعایت قانون به آنها تذکری داده شود، افزود: مردم قوانین حجاب را هم رعایت می‌کنند.

وی درباره اینکه آیا مسافران بد حجاب و بی‌حجاب امکان سوار شدن به هواپیما را ندارند، گفت: در این باره مسئولیتی برای اظهار نظر ندارم و مقام مسئول قانونی آن باید در این باره اظهار نظر کند و مرجع قانونی آن باید به این سوال پاسخ دهد، اگر قانونی در این باره تصویب شود قطعا به اجرا می‌رسد. اما در حال حاضر در فرودگاه چنین قانونی نداریم البته که باید نظم و انضباط در فرودگاه‌ها حاکم باشد.

درخواست مهم عربستان درباره جنگ غزه

ایسنا : هیئت وزیران عربستان با برگزاری نشستی فوق‌العاده به ریاست محمد بن سلمان بن عبدالعزیز، ولیعهد سعودی خواستار پایان یافتن درد و رنج ملت فلسطین شد.

هیئت وزیران سعودی در جریان نشست خود بر لزوم توقف جنگ غزه و پایان دادن به درد و رنج ملت فلسطین تاکید کرد.

هیئت وزیران عربستان با برگزاری نشستی فوق‌العاده به ریاست محمد بن سلمان بن عبدالعزیز، ولیعهد سعودی خواستار پایان یافتن درد و رنج ملت فلسطین و دستیابی فلسطینیان به حقوق اساسی خود از جمله حق تعیین سرنوشت و تشکیل کشور مستقل فلسطین به پایتختی قدس شرقی در مرزهای سال ۱۹۶۷ شد.

براساس نوشته روزنامه فرامنطقه‌ای القدس العربی، سلمان بن یوسف الدوسری، وزیر اطلاع‌رسانی عربستان سعودی اعلام کرد که این شورا در جریان کل مذاکراتی قرار گرفت که میان عربستان و کشورهای مختلف جهان و سازمان‌های جهانی در سطوح دوجانبه و چندجانبه به منظور تقویت همبستگی، همکاری، تحکیم و تقویت همکاری بین‌المللی جهت حل بحران‌های انسانی در منطقه و مقابله با چالش‌های جهانی برگزار شد.

عربستان دست به کار شد/ زمان به رسمیت شناختن کشور فلسطین فرا رسیده است

بن فرحان گفت: جامعه بین‌الملل باید به مسوولیت خود در دفاع از غیرنظامیان در غزه و ممانعت از کوچاندن اجباری آنان عمل کند. جامعه بین‌الملل همچنان در توقف کشتار در نوار غزه ناکام است.

حملات رژیم صهیونیستی به نوار غزه تاکنون بیش از ۳۱ هزار شهید و بیش از ۷۲ هزار مجروح بر جای گذاشته است.

طبق گزارش وزارت بهداشت غزه، ۷۲ درصد از قربانیان این حملات را کودکان و زنان بی‌گناه تشکیل می‌دهند.

سید حسن نصرالله:
اسرائیل حتی در صورت ورود به رفح هم جنگ را باخته است

دبیرکل حزب الله لبنان تاکید کرد: نتانیاهو می‌گوید «اگر به رفح نرویم در جنگ شکست خورده ایم». ما به نتانیاهو می‌گوییم حتی اگر به رفح بروید، هم جنگ را باخته‌اید و نمی‌توانید حماس یا مقاومت را از بین ببرید.

به گزارش ایسنا، «سید حسن نصرالله» دبیرکل حزب الله لبنان در محفل قرآنی ماه مبارک رمضان به تحلیل مسائل مهم روز از جمله حمله رژیم صهیونیستی به نوار غزه پرداخت.

وی در این سخنرانی ضمن تبریک حلول ماه مبارک رمضان، تاکید کرد جبهه های حمایتی لبنان، یمن و عراق نیز در ماه مبارک رمضان حرف خود را خواهند زد.سید حسن نصرالله تصریح کرد در ششمین ماه از جنگ غزه مردم و مقاومت آن همچنان استوار ایستاده‌اند و این استواری آنها به معجزه نزدیکتر است.دبیرکل حزب‌الله لبنان تصریح کرد: آنچه تا امروز به ویژه در غزه رخ می‌دهد، درس عبرتی برای همه مردم جهان است و ما باید بر دستاوردهای بزرگ عملیات «طوفان الاقصی» و آنچه پس از آن رخ می‌دهد، تأکید کنیم.

وی با اشاره به پافشاری «بنیامین نتانیاهو» نخست وزیر رژیم صهیونیستی بر حمله زمینی به رفح غزه، گفت: کارشناسان ارشد دشمن به خسارات راهبردی اذعان دارند و امروز در ششمین ماه جنگ، نتانیاهو می ایستد تا بگوید اگر به رفح نرویم در جنگ شکست خورده ایم. ما به نتانیاهو می گوییم حتی اگر به رفح بروید، جنگ را باخته اید و نمی توانید حماس یا مقاومت را از بین ببرید.

سید مقاومت خاطر نشان کرد: یکی از نشانه‌های شکست دشمن این است که اشغالگران در ماه ششم جنگ با حماس مذاکره می‌کنند. حماس امروز به نمایندگی از مقاومت و نه از موضع ضعف مذاکره می‌کند، زیرا شرایط را تعیین می‌کند.

وی افزود امروز مردم غزه و گروه‌های فلسطینی خواهان توقف کامل جنگ هستند و آتش‌بس موقت را نمی‌خواهند.

سید حسن نصرالله درباره تبادل اسرا میان حماس و رژیم صهیونیستی هم گفت: موضوع به مبادله اسرا با اسرا محدود نمی‌شود و موضع مقاومت در غزه توقف نهایی تهاجم است که همه باید با آن همراه باشیم.

دبیرکل حزب الله لبنان با اشاره به حمایت آمریکا از رژیم صهیونیستی در جنگ غزه تصریح کرد: چه کسی معتقد است که بایدن نمی‌تواند جنگ در نوار غزه را متوقف کند؟ بایدن با یک قلم می تواند جنگ در نوار غزه را متوقف کند. دولت آمریکا احمق است و باید جنگ را متوقف کند.

سید مقاومت در ادامه سخنرانی خود با اشاره به حمایت محور مقاومت از مردم غزه و مقاومت فلسطین، تاکید کرد جبهه های پشتیبانی در حال تکمیل کار خود هستند و ما جبهه یمن را می‌ستاییم و آثار و برکات آن به ویژه در اقتصاد دشمن بسیار زیاد است.وی افزود حملات پهپادی و موشکی به مواضع رژیم اشغالگر توسط مقاومت عراق، امری مستمر است و ادامه خواهد داشت.سید حسن نصرالله با اشاره به حملات حزب‌الله لبنان به مناطق شمالی فلسطین اشغالی، خاطرنشان کرد جبهه لبنان در این نبرد به وظیفه خود عمل می‌کند و نقش خود را به طور کامل ایفا می‌کند و فریاد شهرک نشینان صهیونیستی بلندتر از عملیات مقاومت است.

وی افزود حزب الله خسارات سنگینی را چه از لحاظ اقتصادی، زیرساختی، نظامی و انسانی به رژیم صهیونیستی وارد کرده ولی آنها سانسور می‌کنند.

دبیرکل حزب الله لبنان ضمن اشاره به تلفات دشمن صهیونیستی در جنگ غزه گفت آمار تلفات رژیم صهیونیستی ۲ یا ۳ برابر بیشتر از آمار اعلامی آنها است.وی با بیان اینکه ارتش رژیم صهیونیستی خسته و کلافه است، افزود پس از ۵ ماه، ارتش صهیونیستی کمبود نیرو دارد و می خواهد ۱۴ هزار و ۵۰۰ سرباز و حتی جوانان حریدی را جذب کند.

سید حسن نصرالله تاکید کرد هرکس که می‌خواهد ارزیابی کند که مقاومت در جبهه لبنان چه می‌کند باید ببیند که مقاومت چگونه دشمن را از جنگ با لبنان باز داشته است.

وی با بیان اینکه جامعه دشمن صهیونیستی، اقتصاد و حتی ارتش آن تحلیل رفته است، از جبهه‌های مقاومت خواست همچنان صبور و شکیبا باشند چرا که پیروزی از آن کسی است که مقاومت کند.

سید حسن نصرالله استقامت و ایستادگی را مسوولیت و وظیفه همه دانست و خاطر نشان کرد محور مقاومت در موضع قدرت و دشمن در موضع ضعف است.دبیرکل حزب الله لبنان در پایان سخنرانی خود از تظاهرکنندگان در آمریکا قدردانی کرده و گفت ادامه این موضع تحت فشار و مخالف می تواند دریچه ای را به روی امید باز کند.

مذاکره ایران و آمریکا در دریای سرخ

اکوایران: فایننشال تایمز در گزارشی مدعی شده آمریکا و ایران در ژانویه مذاکرات غیرمستقیم درباره تنش‌های دریای سرخ انجام داده‌اند. این مذاکرات در عمان برگزار شده است.به گزارش اکوایران، فایننشال تایمز در گزارشی مدعی شده آمریکا مذاکرات محرمانه‌ای را با ایران در سال جاری میلادی انجام داده است تا بتواند با استفاده از نفوذ تهران روی حوثی‌ها (ارتش ملی یمن)، حملات به کشتی‌ها در دریای سرخ را متوقف کند.

فایننشال تایمز همچنین ادعا کرده این مذاکرات غیرمستقیم که طی آن واشنگتن نگرانی‌هایی را نسبت به برنامه هسته‌ای ایران ابراز داشته، در ماه ژانویه در عمان برگزار شده و نخستین مذاکرات میان دو کشور در ۱۰ ماه اخیر محسوب می‌شود.در این مذاکرات، هیئت آمریکایی توسط «برت مک‌گرک» – مشاور خاورمیانه کاخ سفید – و «آبرام پالی» – نماینده ویژه آمریکا در امور ایران – هدایت می‌شد. فایننشال تایمز همچنین مدعی شده این مذاکرات نشان می‌دهد که دولت جو بایدن، رئیس‌جمهور آمریکا، چگونه در حال استفاده از کانال‌های دیپلماتیک در کنار عوامل بازدارنده نظامی است تا بتواند به تنش‌زدایی در خاورمیانه کمک کند؛ تنش‌هایی که به دنبال آغاز جنگ حماس و اسرائیل رخ داده است.یکی از منابع اعلام کرده این مذاکرات شامل انجام اقدامات مورد نیاز برای جلوگیری از یک جنگ گسترده‌تر بوده است. مقامات آمریکایی همچنین اعلام کرده‌اند دور دوم این مذاکرات قرار بود در ماه فوریه با حضور برت مک‌گرک برگزار شود، اما زمانی که مشاور خاورمیانه کاخ سفید به تلاش‌های آمریکا برای ایجاد یک توافق میان اسرائیل و حماس پیوست تا جنگ در غزه متوقف شود، دور دوم مذاکرات غیرمستقیم با تهران به تعویق افتاد.فایننشال تایمز همچنین مدعی شده یکی از مقامات ایرانی به این خبرگزاری گفته است: «ایران حمایت سیاسی خود از انصارالله را اعلام کرده، اما تهران بارها گفته که این گروه به شکل مستقل عمل می‌کند.

تهران نمی‌تواند به انصارالله کاری را دیکته کند، اما می‌تواند با این گروه مذاکره انجام دهد.»

اصلاحیه

پیرو آگهی فراخوان شناسایی پیمانکار جمع آوری پسماند خشک (طرح تفکیک از مبدأ) در روزنامه معین مورخ ۱۴۰۲/۱۲/۲۴ ضمن اصلاح اعلام می گردد تاریخ نشر آگهی مذکور حداکثر تا تاریخ ۱۴۰۳/۰۱/۰۸ می باشد که بدین وسیله اصلاح می گرد.

حوزه معاونت خدمات شهری
سازمان مدیریت پسماندهای
شهرداری رشت

پزشکیان: آنها که ادعای ذوب‌بودن در ولایت دارند، اگر سیاست های رهبری را اجرا می‌کردند به پیغمبر قسم مردم از وضعیت راضی می‌شدند

مجلس یازدهم و دولت سیزدهم با تکیه به شعار توجه به معیشت مردم روی کار آمدند؛ اما درحال‌حاضر مردم از وضعیت اقتصادی ناراضی هستند. آنها نتوانستند توقعات جامعه را برآورده کنند

به گزارش خبرآنلاین مسعود پزشکیان، نماینده مردم تبریز در مجلس،معتقد است:«روندی که وجود دارد، با شعاری که داده شد، همخوانی ندارد و از آنجایی که دولت وعده حل مشکلات مسکن و اشتغال و توجه به معیشت مردم و مبارزه با رانت و مفاسد اقتصادی را داد؛ اما مردم با نگاهی به سفره‌های کوچک‌شده خود و وضعیت اشتغال و مسکن و... می‌بینند که دولت به هیچ‌یک از وعده‌های خود عمل نکرده و طبیعی است که ناراضی باشند».

او در گفت وگو با روزنامه شرق ادامه داد: «البته نمی‌توانیم بگوییم مجلس و دولت درباره حل مشکلات اقتصادی جامعه بی‌توجه‌اند؛ بلکه معتقدم هم تصمیمات و راهبردهایی که به کار گرفته می‌شوند، دارای اشکال هستند و هم کسانی که برای اجرای این تصمیمات تعیین می‌کنند، در این سطح و قامت نیستند».

پزشکیان ادامه داد: «وقتی تیمی را انتخاب می‌کنیم که نه علم دارد، نه تخصص و نه تجربه، اگر تصمیم درستی هم بگیریم، آن تیم غیرمتعهد غیرمتخصص تصمیم درست را اجرا نمی‌کند. مثل همین قانون برنامه‌هایی که می‌نویسیم؛ اما دولت به آن برنامه‌ها اصلا توجه ندارد».

نماینده مردم تبریز در مجلس یازدهم و منتخب مجلس دوازدهم اظهار کرد: «مثلا گفته می‌شود دولت ۲۰ درصد برنامه پنج‌ساله توسعه ششم را در انتهای دوره اجرا کرده است؛ درحالی‌که اگر اصلا کاری به کار برنامه توسعه‌ای نداشته باشد و آن را به حال خودش رها کند، دست‌کم ۲۵ درصد خود برنامه اجرائی می‌شود و نیازی به اجرای ۲۰ درصدی آن از طرف دولت نیست».

او تأکید کرد: «اینکه ما به قانونی که می‌نویسیم، پایبند باشیم و افرادی را به‌عنوان مسئول و مدیر انتخاب کنیم که می‌توانند و مهارت و علم و تجربه لازم را دارند؛ دراین‌صورت می‌توان امیدوار بود که بالاخره پیشرفت و تغییری حاصل می‌شود».

او با بیان اینکه مثلا در کمیسیون برنامه و بودجه به ما می‌گفتند این حرف را این‌گونه نزنید؛ چون دولت نمی‌تواند این کار را انجام دهد، ما هم می‌گفتیم اول بروید و به مقام رهبری بگویید که چشم‌انداز برنامه کشور را این‌طور ننویسند و مسیر را تعیین نکنند و نگویند چه کاری انجام دهیم، تا ما هم برنامه را طبق آن سیاست کلان ننویسیم؛ چراکه وقتی چشم‌انداز برنامه بلندمدت کشور را رهبری ترسیم می‌کنند، ما هم موظفیم قانون را طبق آن چشم‌انداز بنویسیم».پزشکیان همچنین با تأکید بر اینکه «باید افراد براساس لیاقت و شایستگی خود در مسئولیت‌ها گمارده شوند»، تصریح کرد: «اما متأسفانه اول افراد را انتخاب می‌کنیم، بعد می‌گوییم براساس توانمندی این افراد برنامه‌های کشور را تنظیم کنید؛ یعنی دولت توقع دارد امور مهم کشور را در حد آن افراد انتخاب‌شده کوچک کنیم؛ چراکه آن افراد توان انجام امور مهم و بزرگ را ندارند».این نماینده چند دوره مجلس اظهار کرد: «حرف ما این است که اگر این افراد توان انجام کارهای بزرگ را ندارند، باید آنان را عوض کنید، نه اینکه سیاست‌های کلان کشور را نادیده بگیریم؛ چون این فرد نمی‌تواند این کار را انجام دهد. متأسفانه مشکل کار ما این دیدگاه و تفکر است».

نماینده مردم تبریز در مجلس تصریح کرد: «دلیل اینکه در اجرای قانون برنامه‌های پنج‌ساله با مشکل مواجه می‌شویم، انتخاب افراد نامناسب، ناتوان و غیرمتخصصی است که علم و توان یا انگیزه انجام امور بزرگ را ندارند. مشکل اصلی هم اینجاست که وقتی می‌خواهید از این افراد ناکارآمد، ناتوان و غیرمتخصص انتقاد کنید، برای حذف و از میدان به‌درکردن شما برچسب ضد ولایت فقیه بر شما می‌زنند. درحالی‌که از آنها سؤال داریم شما که خود را در راستای ولایت می‌دانید، چرا برنامه‌ها و سیاست‌های کلان را به درستی اجرا نمی‌کنید؟».

پزشکیان در پایان افزود: «اگر سیاست‌های رهبری را دولت‌ها و کسانی که ادعای ذوب‌بودن در ولایت دارند، اجرا می‌کردند، به پیغمبر قسم مردم از وضعیت راضی می‌شدند. اگر ما مملکتی آباد درست کنیم که در منطقه اول باشد و اخلاقیات را رعایت کند، مملکت تغییر جدی می‌کند. اما در حال حاضر بی‌اخلاقی، ناتوانی و بی‌تجربگی را در سیستم وارد می‌کنند و اگر کسی انتقادی هم داشته باشد، به او برچسب مخالفت با رهبری و ولایت می‌زنند تا حذفش کنند».

آگهی مناقصه عمومی یک مرحله‌ای همراه با ارزیابی کیفی(یکپارچه)
پروژه رو کش آسفالت معابر سطح شهر لاهیجان
نوبت دوم

شهرداری لاهیجان بر اساس بودجه مصوب شهرداری در نظر دارد پروژه اجرای عملیات روکش آسفالت معابر سطح شهر لاهیجان را با برآورد اولیه به مبلغ ۶۱/۰۳۹/۵۵۸/۴۸۱ریال را بر اساس فهرست بهای سال ۱۴۰۲ و با استفاده از منابع داخلی شهرداری از طریق برگزاری مناقصه عمومی به شرکت‌های واجد شرایط دارای حداقل پایه (۵)رشته راه و باند و دارای گواهینامه صلاحیت از سازمان مدیریت و برنامه‌ریزی از طریق درگاه سامانه تدارکات الکترونیکی دولت (ستاد) به آدرس: www.setadiran.ir واگذار نماید.

* متقاضیان واجد شرایط می‌توانند جهت دریافت اسناد مناقصه از طریق درگاه سامانه تدارکات الکترونیکی دولت (ستاد)به آدرس: www.setadiran.ir از روز یکشنبه مورخ۱۴۰۲/۱۲/۲۰ لغایت روز یکشنبه ۱۴۰۲/۱۲/۲۷ اقدام نمایند.
* مبلغ تضمین شرکت در مناقصه: شرکت کنندگان جهت شرکت در مناقصه مبلغ ۳/۰۵۱/۹۷۷/۹۲۴ریال بصورت ضمانت نامه بانکی به نفع کارفرما (با اعتبار سه ماه) یا واریز به حساب سپرده شماره ۰۱۰۵۲۰۰۸۸۷۰۰۲ نزد بانک ملی اقدام نمایند.
* سپرده نفرات اول تا سوم مناقصه تا انجام تشریفات قانونی مناقصه و عقد قرارداد مستردد نخواهد شد.

چنانچه برندگان اول و دوم و سوم مناقصه از انعقاد قرارداد خودداری نمایند به ترتیب سپرده شرکت در مناقصه آنها به نفع شهرداری لاهیجان ضبط خواهد شد.

* آخرین مهلت جهت ارائه پیشنهادها در سامانه دولت (ستاد) تا پایان وقت اداری (ساعت ۱۲ ظهر) روز یکشنبه مورخ۱۴۰۳/۱/۲۶ میباشد
* تبصره: متقاضیان می‌بایست جهت ارائه تمامی اسناد از طریق سامانه فوق الذکر بارگذاری و اقدام نمایند ضمنا شرکت کننده می‌بایست محتوی پاکت ضمانتنامه را به صورت درب بسته تا زمان اعلام شده به کارفرما (دفتر امور پیمان و رسیدگی) تحویل نماید.
* تاریخ بازگشایی پیشنهادهای ارائه شده با حضور شرکت کنندگان (همراه با معرفی‌نامه) روز دوشنبه مورخ ۱۴۰۳/۱/۲۷ راس ساعت ۱۱ ظهر به آدرس : لاهیجان– بلوار امام رضا(ع)– میدان گلستان– ساختمان ستادی شهرداری خواهد بود.
* هزینه درج آگهی به عهده ی برنده مناقصه می باشد.
* شهرداری در رد یا قبول هر یک از پیشنهادها مختار می باشد.
* سایر جزئیات و اطلاعات در اسناد مناقصه قید گردیده است و متقاضیان می‌بایست جهت اطلاعات بیشتر به آدرس اینترنتی ذکر شده مراجعه نمایند.
* پیشنهادهای فاقد سپرده و مبهم و مشروط از درجه اعتبار ساقط می‌باشد.
* دارا بودن حداقل پایه (۵) رشته راه و باند الزامی میباشد.

رضا زنده دل–شهردار لاهیجان

آگهی مناقصه عمومی یک مرحله ای
نوبت دوم

آگهی مناقصه عمومی تامین نیروی انسانی ، جهت واگذاری خدمات رفت و روب شهری ، فضای سبز
به استناد مجوز شماره ۳۷۶۱/ش مورخه ۱۴۰۲/۱۰/۱۴ شورای اسلامی شهر ماکلوان
موضوع مناقصه: تامین نیروی انسانی جهت واگذاری امور اداری و خدمات شهری ، فضای سبز
دستگاه مناقصه گذار: شهرداری ماکلوان
مبلغ تضمین: ۱/ ۷۲۰/۰۰۰/۰۰۰ ریال
نوع تضمین: ضمانت نامه بانکی (مدت اعتبار ضمانت نامه باید سه ماه باشد) در وجه شهرداری ماکلوان، یا وجه نقد واریز به شماره حساب شهرداری ۵۵۴۷۵۱۸۷۹۴۰۰۸۳/۰۲ نزد پست بانک شهر ماکلوان.
هزینه خرید اسناد مناقصه: هزینه ای ندارد.
تاریخ دریافت اسناد مناقصه: از تاریخ ۱۴۰۲/۱۲/۲۲ لغایت ۱۴۰۲/۰۱/۰۶ می باشد
آخرین مهلت ارئه پیشنهادها: ۱۴۰۳/۰۱/۱۶ روز پنجشنبه تا ساعت ۱۴
تاریخ بازگشایی پاکت ها: روز شنبه مورخ ۱۴۰۳/۰۱/۱۸ ساعت ۱۲
شرکت کنندگان در مناقصه: میبایست دارای گواهی صلاحیت خدماتی معتبر از اداره کار ، تعاون و رفاه اجتماعی در سال جاری باشند.
هزینه آگهی : به عهده برنده مناقصه است.
سایر اطلاعات و جزئیات مربوط در اسناد مناقصه مندرج است.
متقاضیان می توانند برای اطلاعات بیشتر با شماره تلفن ۳۴۷۵۳۲۱۷ تماس حاصل نمایند.

حیدر ثریا محقق دوست–شهردار ماکلوان