معین

روزنامه صبح ایران

www.Moeennews.ir

@MoeenDaily

سه شنبه ۴ اردیبهشت ۱۴۰۳ ■ سال ۲۱ ■ ۸ صفحه ■ شماره ۶۷۴۶

۲۰۰۰۰ تومان

برزخ دانشجویان در دانشگاه‌ها

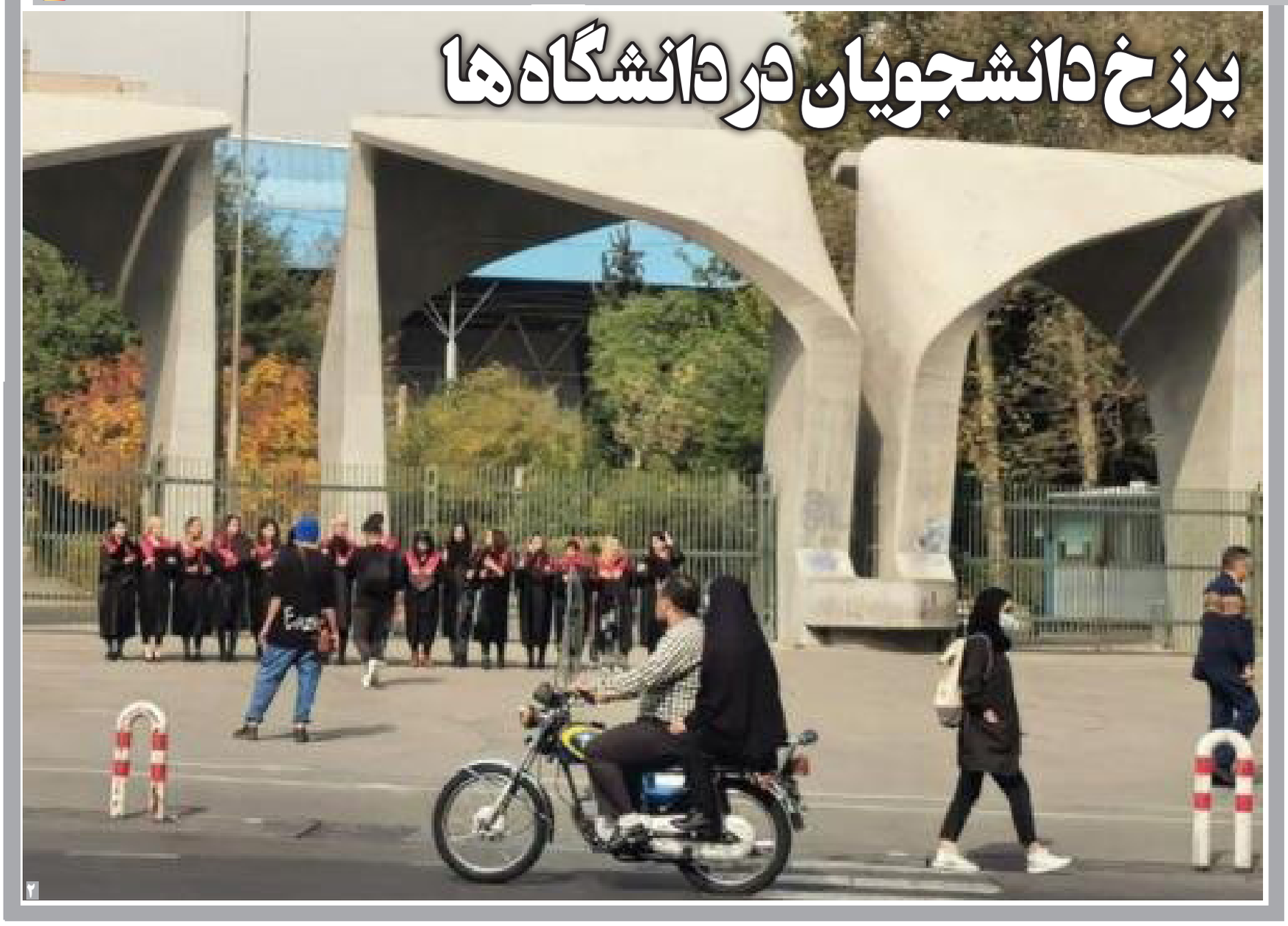

مراکز معاینه فنی خودرو برادران پور رستگار

همه روزه آماده خدمت رسانی
به مشتریان و همشهریان عزیز میباشد.

۱- رشت -روبروی فرودگاه خودروی سبک- مرکز۳۴۰۴
۲-رشت- لاکانشهر خودرو سبک- نرسیده به تقاطع راه آهن مرکز ۴۴۶۳
۳-خمام- چوکام - خودروی سبک- مرکز ۳۴۰۱
۴-خمام-چوکام-خودروی سنگین- مرکز ۵۴۰۲

تلفن :۵-۳۳۷۲۲۳۰۰- ۵۰-۳۳۴۰۳۴۴۸

دولت اردن در مخصمه‌ای جدی

بندبازی اردن بین اسراییل و ایران

صفحه ۲

جهانگیری:

هیچ مسوولیتی نداریم و کلیدی هم دستمان نیست

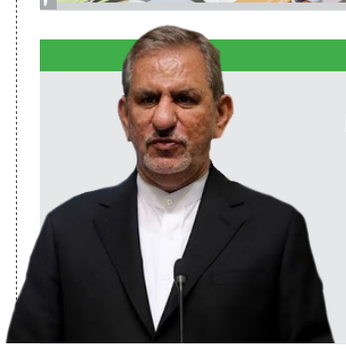

وزارت راه و شهرسازی
اداره کل راه و شهرسازی استان آذربایجان غربی

فراخوان تجدید مناقصه عمومی همزمان با ارزیابی (یکپارچه) یک مرحله ای

نوبت دوم

اداره کل راه و شهرسازی استان آذربایجان غربی در نظر دارد

فراخوان تجدید مناقصه عمومی همزمان با ارزیابی (یکپارچه) یک مرحله ای

ردیف	شرح مناقصه	تاریخ انتشار مناقصه در سامانه	مهلت دریافت اسناد مناقصه از سایت	مهلت ارسال پیشنهادات
۱	آماده سازی سایت ۱۰ هکتاری طرح نهضت ملی و اقشار ویژه شهرستان سردشت	۱۴۰۳/۰۲/۰۱	۱۴۰۳/۰۲/۰۵	۱۴۰۳/۰۲/۱۶

از طریق سامانه تدارکات الکترونیکی دولت برگزار نماید. کلیه مراحل برگزاری مناقصه از دریافت اسناد مناقصه تا ارائه پیشنهاد مناقصه گران و بازگشایی پاکت ها از طریق درگاه سامانه تدارکات الکترونیک دولت(ستاد) به آدرس WWW.SETADIRAN.IR انجام خواهد شد و لازم است مناقصه گران در صورت عدم عضویت قبلی، مراحل ثبت نام در سایت مذکور و دریافت گواهی امضای دستگاه مناقصه گزار جهت دریافت اطلاعات بیشتر در خصوص اسناد مناقصه و ارائه پاکت ها آدرس: ارومیه بلوار شهید بهشتی نرسیده به چهار راه شورا اداره کل راه و شهرسازی تلفن: ۲۵-۳۳۴۷۹۸۲۱
اطلاعات تماس سامانه ستاد جهت انجام مراحل عضویت در سامانه : مرکز تماس ۴۱۹۳۴-۰۲۱
دفتر ثبت نام : ۸۸۹۶۹۷۳۷ و ۸۵۱۹۳۷۶۸

شناسه آگهی: ۱۷۰۰۸۱۱

شرکت گاز استان قزوین

مناقصه های عمومی یک مرحله ای با ارزیابی کیفی (فشرده)

نوبت اول

شرکت گاز استان قزوین درنظر دارد مناقصات عمومی خود را به شرح جدول ذیل از طریق سامانه تدارکات الکترونیکی دولت برگزار نماید. کلیه مراحل برگزاری مناقصه از دریافت اسناد مناقصه تا ارائه پیشنهاد مناقصه گران و بازگشایی پاکت ها از طریق درگاه سامانه الکترونیکی دولت (ستاد) به آدرس www.setadiran.ir انجام خواهد شد. لازم است مناقصه گران درصورت عدم عضویت قبلی، مراحل ثبت نام در سایت مذکور و دریافت گواهی امضای الکترونیکی را جهت شرکت در مناقصه محقق سازند.

تهیه مصالح و اجرای کارهای باقیمانده ایستگاه CGS دوم شهر صنعتی لیاء(شماره مناقصه:۳۶-۱۴۰۲) عمومی یک مرحله ای با ارزیابی کیفی (فشرده)(تجدید)	تهیه مصالح و اجرای دیوار محوطه ایستگاه CGS نیروگاه شهید رجایی (شماره مناقصه:۳۷-۱۴۰۲) عمومی یک مرحله ای با ارزیابی کیفی (فشرده)(تجدید)
کد فراخوان پایگاه اطلاع رسانی مناقصات : ۵۳/۱۶۲/۳۷۱ شماره سامانه ستاد: (۲۰۰۳۰۹۱۳۳۵۰۰۰۰۰۰۴)	کد فراخوان پایگاه اطلاع رسانی مناقصات: ۵۳/۱۶۲/۳۷۰ شماره سامانه ستاد: (۲۰۰۳۰۹۱۳۳۵۰۰۰۰۰۰۵)
محل ارائه خدمات و مدت اجرای موضوع مناقصه: درسطح شهرستان البرز- به مدت ۲۵۰ روز تقویمی.	محل ارائه خدمات و مدت اجرای موضوع مناقصه: در سطح شهرستان آبیک- به مدت ۲۰۰ روزتقویمی
مبنای برآورد : فهرست بهای برنامه و بودجه سال ۱۴۰۲ .	**مبنای برآورد :** فهرست بهای برنامه و بودجه سال ۱۴۰۲ و نفت و گاز سال ۱۴۰۲ .
شرایط مناقصه گران: ۱: داشتن شخصیت حقوقی ۲: داشتن گواهینامه صلاحیت پیمانکاری معتبر با رتبه ۵ یا بالاتر در رشته ابنیه و ساختمان از سازمان مدیریت و برنامه ریزی کشور (سازمان برنامه و بودجه کشور). ۳: ارایه تصویر گواهینامه ایمنی کار معتبر از اداره کل تعاون، کار و رفاه اجتماعی ٤: داشتن ظرفیت آزاد ارجاع کار حداقل معادل مبلغ ۱۷,۰۰۰,۰۰۰,۰۰۰ ریال در رشته ی ذکر شده در بند ۲. ٥: شرکت مناقصه گران در قالب گروه های مشارکت در این مناقصه امکان پذیر نمی باشد.	شرایط مناقصه گران: ۱: داشتن شخصیت حقوقی ۲: دا شتن گواهینامه صلاحیت پیمانکاری معتبر با رتبه ۵ یا بالاتر در ر شته ابنیه و ساختمان از سازمان مدیریت و برنامه ریزی کشور (سازمان برنامه و بودجه کشور). ۳: ارائه تصویر گواهینامه ایمنی کار معتبر از اداره کل تعاون، کار و رفاه اجتماعی ٤: داشتن ظرفیت آزاد ارجاع کار حداقل معادل مبلغ ۳۵,٦۰۰,۰۰۰,۰۰۰ ریال در رشته ی ذکر شده در بند ۲. ٥: شرکت مناقصه گران در قالب گروه های مشارکت در این مناقصه امکان پذیر نمی باشد.
مبلغ تضمین شرکت در فرآیند ارجاع کار: طبق مصوبه شماره ۱۲۳٤۰۲/ت ٥۰٦٥۹ ه مور خ ۱۳۹٤/۰۹/۲۲ هیأت وزیران به مبلغ ۸٥۰,۰۰۰,۰۰۰ ریال	مبلغ تضمین شرکت در فرآیند ارجاع کار: طبق م صوبه شماره ۱۲٤۰۲/ت ٥۰٦٥۹ ه مور خ ۱۳۹٤/۰۹/۲۲ هیأت وزیران به مبلغ ۱,۷۸۰,۰۰۰,۰۰۰ ریال
زمان و مهلت دریافت اسناد مناقصه و کاربرگهای استعلام ارزیابی کیفی: از انتشار آگهی نوبت اول (تاریخ ۱٤۰۳/۰۲/۰٤) لغایت پایان وقت اداری روز دوشنبه (ساعت ۱٦:۰۰) مورخ ۱٤۰۳/۰۲/۱۰.	زمان و مهلت دریافت اسناد مناقصه: از انتشار آگهی نوبت اول (تاریخ ۱٤۰۳/۰۲/۰٤) لغایت پایان وقت اداری روز دوشنبه (ساعت ۱٦:۰۰) مورخ ۱٤۰۳/۰۲/۱۰.
مهلت تکمیل و تحویل ا سناد مناق صه و کاربرگهای ا ستعلام ارزیابی کیفی: از تاریخ ۱٤۰۳/۰۲/۱۱ لغایت ساعت ۱۹:۰۰ روز دو شنبه مورخ ۱٤۰۳/۰۲/۲٤.	مهلت تکمیل و تحویل اسناد مناقصه: از تاریخ ۱٤۰۳/۰۲/۱۱ لغایت ساعت ۱۹:۰۰ روز دو شنبه مورخ ۱٤۰۳/۰۲/۲٤.
زمان و محل بازگشایی پاکات ارزیابی کیفی : روز سه شنبه ساعت ۰۹:۰۰ مورخ ۱٤۰۳/۰۲/۲٥ – سالن جلسات ساختمان مرکزی.	زمان و محل بازگشایی پاکات ارزیابی کیفی : روز سه شنبه ساعت ۰۹:۰۰ مورخ ۱٤۰۳/۰۲/۲٥ – سالن جلسات ساختمان مرکزی.
زمان و محل بازگشایی پاکات مناقصه (الف و ب و ج): روز یکشنبه ساعت ۰۹:۰۰ مورخ ۱٤۰۳/۰۲/۳۰ – سالن جلسات ساختمان مرکزی.	زمان و محل بازگشایی پاکات مناقصه (الف و ب و ج): روز یکشنبه ساعت ۱۱:۰۰ مورخ ۱٤۰۳/۰۲/۳۰ – سالن جلسات ساختمان مرکزی.

از شرکت های واجد صلاحیت دعوت می شود جهت دریافت اطلاعات بیشتر به نشانی اینترنتی شرکت به آدرس: www.nigc.qazvin.ir و یا پایگاه ملی اطلاع رسانی مناقصات به آدرس http://iets.mporg.ir مراجعه نمایند.

شناسه آگهی : ۱۷۰۱۰۰۰

آگهی مزایده کتبی نوبت اول

تاریخ ۱٤۰۳/۲/۲
شماره :۷۱۹ //۰۳/۲٤
نوبت اول

شهرداری رستم آباد به استناد مصوبه شماره ۲۳ مورخ ۱۴۰۲/۹/۲۰ شورای محترم اسلامی شهر رستم آباد در نظر دارد یک دستگاه لودر مدل ۲۰۱۱ به شماره سریال TBL۸۷۷۲۴۰۳۳ با وضعیت موجود با قیمت پایه کارشناس رسمی دادگستری به مبلغ **۲۸/۰۰۰/۰۰۰/۰۰۰** ریال از طریق مزایده بفروش برساند.

شرایط شرکت در مزایده کتبی

مهلت دانلود و دریافت اسناد مزایده از تاریخ ۱۴۰۳/۲/۳ تا تاریخ ۱۴۰۳/۲/۹ بوده و پیشنهاد قیمت هم تا تاریخ ۱۴۰۳/۲/۲۰ می باشد.
علاقمندان به شرکت در مزایده می توانند به پارکینگ موتوری شهرداری رستم آباد مراجعه و از لودر فوق بازدید بعمل آورده و از طریق سامانه الکترونیکی دولت (ستاد) مراجعه شرکت نمایند. مبلغ **۱/۴۰۰/۰۰۰/۰۰۰** ریال بعنوان ودیعه شرکت در مزایده به صورت ضمانتنامه بانکی و یا بصورت نقدی بحساب **۳۱۰۰۰۰۱۰۹۵۰۰۴** سپرده شهرداری رستم آباد نزد بانک ملی شعبه رستم آباد واریز و فیش مربوطه یا ضمانتنامه را پاکت (الف) و کپی شناسنامه و کارت ملی در پاکت (ب) و قیمت پیشنهادی در پاکت (ج) در سامانه بارگذاری نمایند و همچنین پیشنهاد دهندگان پاکت ودیعه شرکت در مزایده تا پایان وقت اداری روز **پنجشنبه مورخ ۱۴۰۳/۲/۲۰** به مسئول امور حقوقی شهرداری رستم آباد تسلیم و رسید دریافت نمایند.

توجه:
۱- شهرداری رستم آباد از دریافت چک یا سفته معذور است.
۲-شهرداری در قبول و یا رد کلیه پیشنهادات برابر صرف صلاح آزاد است.
۳- کلیه هزینه های نشر آگهی و انجام معامله نقل و انتقال و هزینه کارشناسی بعهده برنده مزایده میباشد.
۴- روز برگزاری مزایده شنبه **مورخه ۱۴۰۳/۲/۲۲ راس ساعت ۱۴:۳۰ دقیقه بعدظهر** در محل ساختمان شهرداری جهت رسیدگی به پیشنهادات برگزار می گردد.
۵- برنده مزایده برابر ماده ۸ آیین نامه مالی شهرداریها حداکثر ظرف مدت ۷ روز تمامی مبلغ مزایده را به حساب شهرداری واریز و منظور ننماید و از انجام معامله انصراف حاصل نماید سپرده وی به نفع شهرداری ضبط و معامله با نفرات دوم و سوم به ترتیب برابر شرایط فوق الذکر عمل خواهد شد.
۶-- سپرده نفر دوم و سوم بعد از مزایده به مدت ۷ روز نگهداری بقیه به پیشنهاد دهندگان مسترد خواهد گردید.
۷-برنده مزایده موظف است کل بهاء قیمت را نقدا بحساب ۳۱۰۰۰۰۰۹۹۴۰۰۱ درآمد عمومی شهرداری رستم آباد واریز و سپس نسبت به انجام امورات مربوطه به نقل و انتقال اقدام نماید.

تاریخ انتشار نوبت اول:۱۴۰۳/۲/۴ تاریخ انتشار نوبت دوم :۱۴۰۳/۲/۱۱

علی رجبی- شهردار رستم آباد

اینجا محل تبلیغ شماست!

013-33243634

ایران و پاکستان هشت سند همکاری امضا کردند

هشت سند همکاری بین مقامات عالی‌رتبه ایران و پاکستان در حضور آیت الله رئیسی و محمد شهباز شریف به امضا رسید.
به گزارش خبرنگار حوزه دولت ایرنا، همزمان با سفر رئیس جمهور اسلامی ایران به پاکستان، مقامات دو کشور در حضور «آیت‌الله سیدابراهیم رئیسی» و «محمدشهباز شریف» نخست وزیر این کشور، هشت سند همکاری وتوافق نامه و یادداشت تفاهم به امضا رساندند.
اولین موافقت نامه که به امضای طرفین رسید همکاری های امنیتی بین دوکشور بود و موافقت نامه دوم موافقتنامه معاضدت قضایی در امور مدنی و تجاری بین جمهوری اسلامی ایران وجمهوری پاکستان است.
به گزارش ایرنا، آیت‌الله سید ابراهیم رئیسی به دعوت رسمی همتای پاکستانی خود و در رأس هیاتی عالی‌رتبه از مقامات اقتصادی و سیاسی، امروز دوشنبه وارد اسلام‌آباد شد.
رئیس‌جمهور پس از استقبال رسمی از سوی نخست وزیر پاکستان در نشست مشترک هیات‌های عالی‌رتبه دو کشور شرکت کرد.
آیت‌الله رئیسی در این سفر همچنین با «آصف‌علی زرداری» همتای پاکستانی خود ملاقات می‌کند و علاوه بر آن با سفر به برخی شهرهای دیگر این کشور با علما، نخبگان، تجار و فعالان اقتصادی نیز دیدار و گفت‌گو خواهد داشت.

یادداشت

گناه فرشته یا گناه شهاب حسینی، لادن مستوفی، امیر آقایی و ...

نهال موسوی

سریال گناه فرشته به ایستگاه آخر رسید و برخلاف استقبالی که از قسمت‌های اولیه صورت گرفت، مخاطبان از شکل تمام شدن و پایان این مجموعه راضی نبودند.
در واقع از اواسط سریال این نارضایتی شکل گرفت و بیشتر هم به این دلیل بود که گره‌های داستانی و معماهایی که مدام در طول سریال مطرح می‌شد به شکل مشخصی سرانجام پیدا نمی‌کرد و آخر سر هم به شکلی بسیار ساده و دم دستی گره افکنی از اتفاقات را انجام داد.
حال نکته مهم در این نوشتار، نقد یا تحلیل سریال گناه فرشته ساخته حامد عنقا نیست بلکه بیشتر به افرادی مربوط می‌شود که حضور آنها باعث توجه و استقبال از یک مجموعه نمایشی می‌شود و اکثریت مخاطبان به دلیل حضور بازیگرانی مانند شهاب حسینی، امیر آقایی، لادن مستوفی، مهدی سلطانی و حتی بهروز رضوی (دوبلور باسابقه) از همان ابتدا برای دیدن این سریال می‌نشینند.
در صنعت فیلم و سریال تمام جهان از هالیوود گرفته تا بالیوود و از شرق دور تا اروپا و ... بازیگران اولین قلاب برای به دست آوردن بیننده به شمار می‌روند به عبارتی ویترین جذب مخاطب هنرپیشگانی است که در آن مجموعه نمایشی حضور دارند.
تماشاگران همواره بیشتر از هرچیز دیگری در فیلم و سریال با بازگران هستند که آن را معرفی می‌کنند برای مثال می‌گویند: «یک سریال جدید اومده که شهاب حسینی، لادن مستوفی و ... توش بازی می‌کنند» حال در مراحل بعدی از کارگردان یا پلتفرم پخش کننده آن حرف به میان می‌آید. البته به غیر از کارگردانان صاحب نامی که خود برند معروفتری از هنرپیشه‌ها هستند. مثل فرهادی و کیمیایی در ایران و یا اسکورسیزسی، فینچر، تارانتینو، وودی آلن و ... در جهان.
حال پرسش این است که آیا خود بازیگران هم خود به این نقطه اتصال آنها بین مخاطب و یک مجموعه نمایشی آگاه هستند یا خیر؟ بسیار بعید است که نقش آفرینان مهم سینمای ایران از درجه اهمیت حضور خودشان آگاه نباشند، حال که اصل را بر این آگاهی گذاشته‌ایم پس چرا حاضر به همکاریی می‌شوند که برند هنری آنها را خدشه‌دار می‌کند؟ فقط برای پول است یا خیر مناسبات دیگری در میان است؟
بعید است که بازیگرانی مانند شهاب حسینی یا امیر آقایی و ... فقط به دلیل دستمزد بالا حاضر به همکاری با یک مجموعه نمایشی شوند چون برای آنها انواع و اقسام پیشنهادهای مختلف در دسترس است، از تبلیغات و همکاری با برندهای تجاری گرفته تا همین بازیگری و ...
آیا واقعا بازیگران فیلمنامه را تا آخر نخوانده‌اند؟ برخی اوقات هم در صنعت سینما و سریال سازی ایران از این اتفاقات هم رخ می‌دهد که چند قسمت ابتدایی سریال آماده است و بر اساس آن قرارداد بسته می‌شود ولی بعدتر فیلمنامه سرانجام چندان موفقی پیدا نمی‌کند اما بازگران قرارداد دارند و ناچارند تا آخر همراه سریال باشند. (البته این هم یکی از احتمالات است).
برخی اوقات هم پیش می‌آید که بازیگران به دلایل مختلف حاضر به همکاری می‌شوند مثل دوستی و رفاقت یا اعتماد کردن به شخصی که کارنامه موفقی داشته است و ...
بهرجهت هر کدام از حالت‌های فوق باشد در نتیجه تاثیری ندارد زیراکه مخاطب نه در جریان این اتفاقات است و نه برایش اهمیتی دارد، برای او محصولی که در پیش روی است و برای آن وقت و هزینه گذاشته است ملاک است.
به این دلیل بازیگران باید مراقب این اهمیت و جایگاه خود یا بهتر است بگوییم مراقب این اعتماد تماشاگران به سابقه کاری و برند هنری خودشان باشند، چه‌بسا که تکرار این موضوع باعث می‌شود که جایگاهشان در نزد نگاه مخاطبان دچار خدشه شود و برای بازگرداندن این اعتماد راه سختی در پیش است.
در جهان امروز که روزانه از هر طرف جهان چندین فیلم و سریال در معرض دید تماشاگران به ساده‌ترین شکل ممکن قرار می‌گیرد اهمیت این نکته بسیار بیش از پیش است. فرقی هم ندارد برای بازیگران، سازندگان، پلتفرم‌های نمایش خانگی و ... همگی شامل این قانون اعتماد و یا سلب اعتماد مخاطب می‌شوند که باید از آن جلوگیری کنند و تنها راه هم ارتقا کیفیت محصول است.

برزخ دانشجویان در دانشگاه ها

از هفته گذشته با شروع «طرح نور» که یادآور همان گشت ارشاد سابق است، سخت‌گیری‌های مربوط به حجاب در دانشگاه‌ها هم بیشتر شده، تذکرهای متوالی‌ای که دانشجویان معتقدند «کلافه کننده» شده، وقتی پای درد و دل‌شان بنشینی خشم، درماندگی، اضطراب، حس حقارت، بی‌کفایتی، ناامنی و عذاب وجدان، همگی تجربه‌هایی هستند که آن‌ها به زبان می‌آورند.
اینکه اجرای مشابه طرح‌های کنترل حجاب در دانشگاه‌ها چطور و بر اساس چه برنامه‌ای اجرا می‌شود، ظاهرا در دانشگاه‌های مختلف شکل و شمایل متفاوتی دارد. در این گزارش اما ما سراغ دانشگاه تهران و تجربه این روزهای دانشجویان این دانشگاه رفته‌ایم و روایت آنها را بیان می‌کنیم.
مثلاً زینب یکی از دانشجویان دانشکده مدیریت است، او می‌گوید: «نگاه یکی از حراستی‌ها مرا بسیار معذب می‌کند این درحالی است که از نظر خودم هیچ وقت بی حجاب نبوده‌ام.»
یگانه هم تجربه مشترکی دارد، او دانشجوی مقطع کارشناسی ارشد است و می‌گوید:«اینکه یک مرد هر روز سر تا پایم را بررسی کند حس بدی به من منتقل می‌کند، شاید خیلی از اوقات که من به دانشگاه می‌روم دوستانم یا دانشجویان دیگر متوجه نوع پوشش و لباس‌های من نشوند، درحالی‌که حراست آقا در ۵ ثانیه پوشش مرا بررسی و قضاوت می‌کند.»

رفتارهای متظاهرانه و مصنوعی

اگر از تجربه دانشجویان با حراست مرد بگذریم به‌نظر می‌رسد برخورد حراست زنان نیز چندان برای دانشجویان قابل پذیرش نبوده، برخی از دانشجویان معتقدند به نیروهای حراست، مخصوصا حراست زنان، این سیاست آموزش داده شده که از در دوستی وارد شوند اما ظاهراً در این کار چندان موفق نبوده‌اند. «ز» از دانشجویان دانشکده روان‌شناسی تجربه خود در این باره را اینگونه شرح می‌دهد: «در حال صحبت با دوستانم بودم و چند دقیقه‌ای بود که متوجه نگاه‌های معذب‌کننده یکی از حراستی‌ها شدم، وقتی با دوستانم راه افتادیم جلوی مرا گرفت و به خاطر پوشش به من تذکر داد. لحن محترمانه‌اش هنگام تذکر در کنار آن نگاه‌های آزاردهنده چند دقیقه قبل، برای من فقط نشان‌دهنده مصنوعی بودن احترام او بود و این فریبکاری مرا دوچندان آزار می‌داد.»
مریم، دانشجوی مقطع کارشناسی ارشد است، او هم تجربه مشترکی دارد و می‌گوید: «این خانم‌ها چون از در دوستیِ خیالی وارد می‌شوند به خود اجازه می‌دهند که هر چقدر که می‌خواهند به حریم خصوصی ما تعرض کنند.»
برخی دانشجویان معتقدند مسئله اصلی آن‌ها امکان برخورد حراست دانشگاه با پوشش است، این‌که این برخوردها گاهی مواقع هم محترمانه می‌شود چندان نمی‌تواند تغییری در صورت مسئله ایجاد کند، ضمن این‌که آن‌ها می‌گویند شاهد رفتارهای غیر محترمانه هم بوده‌اند، مثلا سمیه که دانشجوی مقطع کارشناسی ارشد است می‌گوید: «یک بار به همراه دوستم در حال ورود به دانشگاه بودیم که حراست خانم با پای خود به پای دوست من کوبید و فریاد زد که شلوارت چرا کوتاه است؟»
استاندارهای نامشخص؛ معیارهای حجاب بالاخره چیست؟
جدا از نوع برخورد حراست دانشگاه با پوشش دانشجویان، یعنی این‌که گاهی محترمانه و در مواقعی هم به دور از احترام با آن‌ها برخورد می‌کنند، نبود یک سیاست واحد برای دانشجویان آزار دهنده شده است، مشخص نبودن معیارهای پوشش سبب شده دانشجو با لباسی که دیروز از نظر حراست ایرادی نداشته امروز برای همان لباس باید پاسخگو باشد.
زهرا دانشجوی کارشناسی مشاوره است، او می‌گوید که:« بار اول که به من تذکر داده شد به‌خودم مسلط باقی ماندم. من لباس آن روز را تغییر دادم و دیگر نپوشیدم. یک مانتوی بلندتر انتخاب کردم و کاملا مطمئن بودم دیگر مورد بررسی این افراد قرار نمی‌گیرم همین اتفاق هم افتاد، آن روز تذکری به من داده نشد و من با خودم گفتم، بسیار خوب همین را می‌پوشم و تمام! مدام این را تکرار می‌کردم که اصلا حوصله اعصاب خردی را ندارم، اما روز بعد مجدد برای همین پوشش با من برخورد شد و این بار دیگر جواب دادم: این! ، الان دقیقا چه مشکلی دارد و آنها گفتند: ما تا به حال چندین بار به تو تذکر داده‌ایم و ... بدون اینکه توانایی گفتن علتی را هم داشته باشند.» رها دانشجوی کارشناسی فلسفه است، او دراین‌باره می‌گوید: «یک بار در پردیس مرکزی از در ورودی قدس برای دامن پوشیدن به من تذکری داده نشد و از در شانزده آذر به خاطر همان پوشش با من برخورد کردند.»

دانشجوی دختر، دانشجوی مضطرب

آن‌چه هویدا است اینکه دانشجویان از نوع مواجهه حراست با پوششان رضایت ندارند، این عدم رضایت سبب شده که گاهی بگو مگوهای کلامی میان دانشجو و نیروی حراست شکل بگیرد، البته خیلی‌ها هم به دلیل نگرانی از محرومیت و تعلیق از پاسخ دادن به عوامل حراست خودداری می‌کنند اما این انصراف نمی‌تواند مانع از ایجاد اضطراب همیشگی میان دانشجویان شود، طوری‌که آن‌ها معتقدند سطحی از اضطراب را به خاطر این برخوردها تجربه می‌کنند. مثلا معصومه که از دانشجویان مقطع کارشناسی ارشد است، می‌گوید: «زمان‌هایی که در کتابخانه دانشگاه باید تمرکزم بر مسائل درسی باشد دائما نگران این هستم که یکی از افراد حراست سر و کله‌اش پیدا شود و در مورد پوشش، شال، نحوه نشستن یا هر چیز دیگری با من برخورد کند.»
مینا دانشجوی مقطع کارشناسی ارشد است، او از اضطراب رفتن به دانشگاه می‌گوید: «خیلی روزها که می‌خواهم به دانشگاه بروم در کنار دغدغه‌های تحصیلی و امثال آن، این موضوع ذهن من را درگیر می‌کند و نگران هستم که چه پوششی داشته باشم که هم از دست حراست در امان باشم و هم حس آزادی در پوشش خودم را داشته باشم. گاهی فکر می‌کنم طوری پوشش خود را تنظیم کنم که بعد از اینکه حراست دانشگاه را رد کردم، در سرویس بهداشتی دانشکده پوشش خود را تغییر دهم و آن طور که دوست دارم لباس بپوشم.»
برخی دانشجویان هم علیرغم همه این اضطراب‌ها تصمیم می‌گیرند پاسخ عوامل حراست را بدهند هرچند اگر نتیجه مطلوب نگیرند، گلاره دانشجوی مقطع کارشناسی ارشد است، او می‌گوید:«من در ابتدا خیلی سعی می‌کردم که شجاعت به خرج دهم و سعی داشتم از خودم دفاع کنم و بابت این موضوع نیز حس کفایت نسبت به خودم داشتم. مثلا یک بار بعد از ایستادگی من در مقابل تذکرات حراست که کارت دانشجویی مرا خواستند با اعتماد به نفس جواب دادم؛ حالا چرا اینقدر مرا معطل کردید، از خودم می‌پرسیدید اسم و نشانی‌ام را می‌گفتم. یا یک بار که تذکر گرفتم با لحنی طعنه‌آمیز گفتم امیدوارم سیاست جدیدتان جواب بدهد!» واکنشی که گلاره می‌گوید برخی از دوستانش او را در این‌باره همراهی نکردند: «این حرف‌ها به من تلنگری بود که اگر بابت دفاع از حقوق خود و دانشجویان مجازاتی شامل حال من شود، قرار نیست حتی حمایت اجتماعی مناسبی هم دریافت کنم و این مسائل مرا در برخوردهای بعدی با حراست مطیع‌تر کرد.»

این همه هزینه، نتیجه چه شد؟

بدون تردید یکی از دلایل اقدامات حراست درباره پوشش دانشجویان برای ترویج فرهنگ حجاب است، اما وقتی از دانشجویان درباره تغییر نگاه‌شان به حجاب می‌پرسیم به نظر می‌رسد حداقل این بخش از اهداف دانشگاه محقق نشده است. مثلاً «د» از دانشجویان دانشکده فنی است، او می‌گوید: «حتی نگاه‌ام به افراد محجبه تغییر پیدا کرده، وقتی یک خانم محجبه می‌بینم نمی‌توانم از قضاوت‌های منفی دست بکشم درحالی که این نوع قضاوت می‌تواند نادرست باشد.»
دیگر دانشجویان هم تقریباً نظر مشابهی داشتند، آن‌ها معتقدند این خیلی بیهوده است که ما در ورودی دانشگاه پوشش خود را مطابق نظر حراست رعایت می‌کنیم اما وقتی وارد دانشگاه می‌شویم شبیه چیزی که خودمان دوست داریم می‌شویم، «هر چند که آن موقع‌ها هم اضطراب اینکه نکند یکی پیدا شود که به ما تذکر بدهد در ذهن ما هست.»
گپ و گفت با دانشجویان نشان می‌دهد عذاب وجدان و حس حقارت از دیگر تجربیات مشترک آن‌ها است، عذاب وجدان از اینکه چرا از حق خودم آن طور که می‌خواستم دفاع نکردم. و حس حقارت از اینکه مجبورم به شکل ظاهری، موقت و بدون میل قلبی از آنها تبعیت کنم. مثلا «م» دانشجوی کارشناسی علوم‌تربیتی است، او می‌گوید:« سر کلاس، موقع برگشتن، شب موقع خوابیدن یا هر وقت دیگری ذهنم درگیر سناریوهای مختلفی می‌شود که می‌توانستم موقع برخورد حراست از خودم نشان بدهم و بعدش این افکار شدیدا من را خشمگین و از خودم متنفر می‌کند.»
با این وجود ذکر این نکته قابل اهمیت است که اظهار نظر با اطمینان در مورد آسیب‌های اجتماعی این برخوردها و محدودیت‌ها در فضای دانشگاه، نیاز به پژوهش‌های علمی و گسترده دارد که البته صحبت در این باره که چقدر امکان پژوهش در حوزه چنین آسیب‌هایی، انتشار آنها، آگاهی بخشی و اقدام مناسب در مورد آنها وجود دارد خود موضوع قابل بررسی دیگری است.

بندبازی اردن بین اسراییل و ایران

وبگاه شبکه خبری الجزیره، با ذکر این مقدمه در گزارشی نوشت:
هر اقدام منطقه ای که شامل تشدید خصومت ها بین ایران و اسراییل یا حمله اسراییل به رفح شود، می تواند عواقب خطرناکی در داخل اردن و علیه دولت این کشور داشته باشد.
«شان یوم» کارشناس اردن در دانشگاه تمپل و نویسنده کتاب «از مقاومت تا انقلاب» در این باره به الجزیره گفت: «هر جنگ قریب‌الوقوع ایران و اسراییل، دولت اردن را در مخصمه ای جدی قرار می‌دهد. اردن هاشمی به طور علنی، باید از معارضه دور بماند و نمی تواند با هیچ جنگی همراه شود.»
دولت اردن تاکنون برای آتش‌بس در جنگ اسراییل علیه غزه تلاش کرده و تلاش‌هایی برای توزیع کمک‌های خود در منطقه محاصره شده غزه صورت داده است.
اما این امر کمک چندانی به خشنود کردن تعداد زیادی از معترضان اردنی که روزانه در مقابل سفارتخانه‌های آمریکا و اسراییل تجمع اعتراضی برگزار می کنند، انجام نداده است. از جمله خواسته های آنها پایان دادن به روابط با اسراییل و ایالات متحده است.
از ۷ اکتبر و همزمان با آغاز جنگ غزه که تاکنون به کشته شدن بیش از ۳۴ هزار فلسطینی در غزه انجامیده، تظاهرات ضداسراییلی در اردن با فراز و فرود آغاز شده و متوقف نشده است.
تحلیلگران می گویند که پادشاهی هاشمی اردن تلاش کرده است که ایالات متحده و اسراییل را برای آتش بس و افزایش کمک های ورودی به غزه تحت فشار قرار دهد، اما این تلاش ها تاکنون تاثیر چندانی نداشته است و یک حادثه بزرگ اخیر، خشم برخی از اردنی ها را علیه آمریکا و اسراییل و حتی دولت شان بیشتر کرده است؛ و آن حمله تلافی جویانه ایران به داخل اسراییل و واکنش دولت اردن در رهگیری برخی پرتابه های ایرانی در آسمان این کشور بوده است.
شب شنبه ۱۳ آوریل، نیروی هوایی سلطنتی اردن برای رهگیری و سرنگونی ده ها پهپاد ایرانی که بر فراز خاک اردن در حال حرکت به سمت اسراییل پرواز می کردند، به هوا برخاستند.
دولت اردن در توجیه رهیگری پرتابه های ایرانی در آسمان خود گفت که از مرزهای ملی خود دفاع می کند.
اردنی ها همدردی شدیدی با فلسطینی ها دارند. با احتساب حدود ۳ میلیون پناهنده فلسطینی، بیش از نیمی از جمعیت اردن اصالتا فلسطینی هستند و اردنی های بومی هم همبستگی شدیدی با فلسطین دارند.
برخی از حساب‌های کاربری در شبکه‌های اجتماعی جهان عرب، ملک عبدالله دوم پادشاه اردن را به دلیل نقش کشورش در سرنگونی پهپادهای ایران «خائن» خطاب کردند.
اقدامات اردن همچنین در ابتدا باعث خشم ایران شد. خبرگزاری ایرانی فارس نوشت: نیروهای مسلح ایران تهدید کرده‌اند که اگر دولت هاشمی امان در عملیات نظامی ایران علیه اسراییل مداخله کنند، اردن می‌تواند هدف آینده باشد.

«ولی نصر» استاد روابط بین الملل و مطالعات خاورمیانه در دانشگاه جان هاپکینز در آمریکا، به الجزیره گفت: «ایرانی ها انگشت اتهام خود را به سرعت به سمت دولت هاشمی اردن و خانواده پادشاه اردن گرفتند.»
البته دو طرف به سرعت این تنش را مدیریت کردند و خبرگزاری مهر ایران نوشت، صفدی در تماس تلفنی به حسین امیرعبداللهیان، وزیر امور خارجه ایران گفت که اسراییل در پاسخ احتمالی خود به ایران نخواهد توانست از حریم هوایی اردن استفاده کند.
در واقع این حادثه می تواند به گرم شدن روابط اردن و ایران منجر شود. این دو کشور در گذشته در مورد عادی سازی روابط مذاکراتی کرده اند و ولی نصر معتقد است این حادثه ممکن است به عنوان یک تسریع کننده عمل کرده باشد.
او گفت: «فکر می‌کنم اردنی‌ها، مانند سعودی‌ها، به این نتیجه خواهند رسید که در نهایت، نداشتن روابط با ایران واقعا به نفع آنها نیست.»
شان یوم گفت: « در صورت وقوع یک جنگ گسترده‌تر، اردن ممکن است آسیب‌های جانبی متحمل شود این کشور می‌تواند از تخریب فیزیکی و همچنین آسیب اقتصادی ناشی از از دست دادن درآمدهای گردشگری و جریان‌های تجاری بالقوه متحمل ضربه شود.»
در ساعات اولیه ۱۹ آوریل، مقامات آمریکایی مدعی شدند که حمله ای در داخل ایران توسط اسراییل انجام شده است.
صدای انفجارها در اصفهان شنیده شد و مقامات ایرانی گفتند که ۳ پهپاد سرنگون شده است، اما هیچ اظهار نظری درباره حمله خارجی نکردند و فقط گفتند که تحقیقات در این زمینه آغاز خواهد شد. اسراییل نیز مسئولیت آن را بر عهده نگرفت.
«خوزه چیرو مارتینز» کارشناس اردن در دانشگاه یورک در بریتانیا، گفت: «پادشاه اردن نتانیاهو را یک همکار غیرممکن می‌بیند.»

مشکلات داخلی

یک محقق اردنی که تظاهرات را زیر نظر داشت و خواست نامش فاش نشود، گفت که اکثر مردم با توجه به روابط امنیتی نزدیک با ایالات متحده و اسراییل، از واکنش دولت خود در قبال حمله تلافی جویانه ایران به اسراییل تعجب نکردند.
برخی حتی شروع به فروش قطعات موشک های ایرانی در یک بازار آنلاین کرده اند.
البته معترضان به دلیل سرنگونی پهپادهای ایرانی به خیابان ها سرازیر نشدند؛ هر چند برخی کاربران اردنی از دولت شان در این رابطه در رسانه های اجتماعی انتقاد کردند، بیشتر ناامیدی های مردم اردن از مواضع دولت شان از جاهای دیگری آب می خورد.
یوم گفت: «برخی از اردنی ها از دولت شان به دلیل همکاری با آمریکا و اسراییل در سرنگونی موشک‌ها و پهپادهای ایرانی انتقاد کردند. اما به طور علنی، بیشتر آنها دولت نتانیاهو را مقصر می دانند، زیرا دولت اسراییل بازیگر غیرمسئولی است که کنسولگری ایران در دمشق را بمباران کرده است.»
با این حال، وضعیت داخلی اردن، نظام سلطنتی هاشمی را در معرض خطر قرار خواهد داد. حتی قبل از ۷ اکتبر، این کشور در مرزها و در داخل با چالش های متعددی مواجه بود.
«ابراهیم سیف» کارشناس ارشد موسسه خاورمیانه و وزیر سابق اردن، به الجزیره گفت، اقتصاد اردن که در طول دوره همه‌گیری کووید-۱۹ دچار فروپاشی بزرگی شد و به آرامی در حال بازگشت بود، از جنگ اخیر «به شدت» ضربه خورد.
اکنون می‌توانید تهدیدات را به قطع بودجه برای آژانس «آنروا» (آژانس امداد و کار سازمان ملل برای آوارگان فلسطینی در خاورمیانه) اضافه کنید که به حداقل یک میلیون نفر در اردن خدمات می‌دهد. همه اینها منجر به فشار زیادی بر اقتصاد اردن شده است که به سیاست نیز تاثیر می گذارد.» اکنون همه نگاه ها به رفح در غزه خواهد بود، جایی که ساکنان می ترسند حمله زمینی ارتش اسراییل قریب الوقوع باشد.
اگر این اتفاق بیفتد، معترضان اردنی می توانند دوباره به خیابان ها بربزند. سرکوب‌ها و دستگیری‌های خشونت‌آمیز، همراه با آنچه برخی تحلیل گران آن را خستگی یا ناامیدی اعتراضی می‌خوانند، ممکن است آنها را دلسرد کرده باشد.
سیف در این باره گفت:» به طور معمول، اگر اعتراضات داخلی باشد، پادشاه یک نخست وزیر را جایگزین می کند. اما او این بار نمی تواند چیزی به معترضان ارایه دهد. زمانی که پادشاه چیزی برای ارایه ندارد، زمانی است که شروع به دستگیری مردم می کنند.»
نیروهای امنیتی اردن در مدیریت اعتراضات تجربه دارند. استفاده از دستگیری ها و خشونت های گاه به گاه، انرژی برخی از تظاهرات های گذشته را تخلیه کرده است و هر چه تظاهرات طولانی تر ادامه یابد، نیروهای امنیتی امیدوارند که شرکت کنندگان امید خود را از دست داده و به خانه های خود بروند. به گفته تحلیلگران و ناظران، این اتفاق شروع شده است.
یوم گفت: «خستگی اعتراضات به وجود آمده است، زیرا مقامات برای ماه‌ها بسیج مردمی بی‌امان را تحمل کرده‌اند. بسیاری از فعالان با احساس ناامیدی عمیق از این که اقدامات آنها تغییری در وضعیت ایجاد نخواهد کرد، کنار کشیده اند.»

نگاه

چرا احمدی‌نژاد در مراسم خاک‌سپاری پرویز داودی حاضر نشد؟

پرویز داودی، معاون اول محمود احمدی‌نژاد در دولت نهم، سیزدهم فروردین ماه امسال درگذشت. خبر درگذشت او باری دیگر یادآور حواشی و اخبار مربوط به داودی و احمدی‌نژاد شد. داودی که زمانی معاون اقتصادی وزارت امور اقتصادی و دارایی دولت هاشمی‌رفسنجانی نیز بود تنها در چهار سال اول دولت احمدی‌نژاد معاون او بود. تا جایی که احمدی‌نژاد حتی حاضر نشد در مراسم خاک‌سپاری وزیرش حاضر شود. اما داودی شخصیت سیاسی- اجرایی تنهایی نیست. این را می‌توان از تصاویری متوجه شد که از چهره‌های شناخته شده همچنین وزرای دولت نهم و دهم برای حضور در مراسم ختم او منتشر شد.
در مراسم ترحیم او، افراد شناخته شده دولت رئیسی و اعضای جبهه پایداری از جمله صادق محصولی، سعید جلیلی، محسن رضایی، کاظم صدیقی، حمید رسایی، عزت‌الله ضرغامی، مصباحی‌مقدم، احمد وحیدی، کدخدایی، مخبر، حسین شریعتمداری، احسان خاندوزی، عیسی زارع‌پور، بهادری‌جهرمی، سیدرضا فاطمی‌امین اشاره کرد.
پرویز داودی را شاید بتوان مانند تمام افرادی دانست که موضعشان نسبت به محمود احمدی‌نژاد یا صفر بوده یا صد. او زمانی در مدح رییس دولتش پس از انتخابات ریاست جمهوری ۱۳۸۸ گفته بود: «ما آقای احمدی‌نژاد را آسان گیر نیاورده‌ایم که به راحتی از دست‌شان بدهیم.»، اما اواخر سال ۹۰ در اولین واکنش منفی‌اش به احمدی‌نژاد، رییس دولت نهم و دهم را فردی دارای خصوصیاتی، چون استفاده ابزاری از عدالت، تکرار ادعاهای بی‌اساس فتنه‌گران و رسانه‌های معاند و ضدمردمی پیش‌بینی بی‌پایه در مورد اتفاقات و تحولات آتی دانست.
این را احتمالا می‌توان نقطه عطف ناراحتی احمدی‌نژاد برای شرکت نکردن در مراسم ختم او دانست. داودی هرگز خود را جزو جبهه پایداری اعلام نکرد، اما به شدت افکار سیاسی شبیه به پایداری‌ها و پدر معنوی این جریان یعنی آیت‌الله مصباح داشت. او در انتخابات ۹۲ از کامران باقری‌لنکرانی حمایت رسمی کرد.
کامران باقری‌لنکرانی، عضو جبهه پایداری بود که نامزدی‌اش در انتخابات ریاست جمهوری آن سال توسط حسین جلالی، رئیس دفتر محمدتقی مصباح‌یزدی در ۲۴ فروردین اعلام شد. او سال ۹۷ در کنار برخی مدیران دولت احمدی‌نژاد در بیانیه‌ای علیه احمدی‌نژاد نوشت «خیر و مصلحت ایشان را در بازگشت به آرمان‌های امام و انقلاب می‌دانیم که اهم آن تقوای الهی، ولایت‌پذیری و خدمت خالصانه به مردم است و خاستگاه اقبال مردم به وی در سال ۸۴ بوده است.»
در اردیبهشت ماه سال ۹۲ داودی همچنین در نشستی خبری که در خبرگزاری فارس برگزار شده بود، درباره وجه تمایز جبهه پایداری با سایر اصولگرایان نیز گفته بود «ما با هم تفاوت چندانی نداریم، ولی در برنامه‌های ریزتر قطعا تفاوت‌هایی احساس می‌شود.» داودی از ۹۲ به آن طرف که دیگر یار غار احمدی‌نژاد نبود در نشستی خبری جبهه پایداری را جریانی دانست که در راستای اهداف انقلاب قدم برمی‌دارد و افرادی مخلص در آن هستند که برای انقلاب حرکت می‌کنند؛ بنابراین وظیفه خود می‌بینند تا در این شرایط مسئولیت‌ها و تجربه‌هایش برای تنظیم برنامه‌های این جبهه قدم بردارد.
می‌توان احتمال داد که پرویز داودی همفکر وفادار پایداری‌ها پس از آنکه اعضای این حزب یک به یک از احمدی‌نژاد روی برگرداندند، دیگر آن رییس جمهور را برنتابید و طبیعتا در راستای دیدگاه این حزب، انتقاداتش به احمدی‌نژاد شروع شد.
درست است که داودی ۴ سال بیشتر در دولت احمدی‌نژاد نبود، اما بسیاری از رسانه‌ها و کارشناسان، علت برکناری او را اختلافش با محمود احمدی‌نژاد بر سر انتصاب علی کردان به پست وزارت کشور و نیز تأثیرپذیری محمود احمدی‌نژاد از مشایی و مشارکت دادن طرفداران مشایی در کارها عنوان کردند.
موضوعی که شفافیت آن خیلی مشخص نشد؛ و در انتخابات سال ۹۴ هم نامزد انتخابات شد و گفته بود «۲ روز مانده به ثبت‌نام در انتخابات مجلس شورای اسلامی بنا به مشکلات اقتصادی و معیشتی کشور و درخواست برخی دوستان، تصمیم به کاندیداتوری در انتخابات مجلس گرفتم و اگر در لیست ائتلاف اصولگرایان قرار نمی‌گرفتم حتما از کاندیداتوری انصراف می‌دادم.»، اما او که روزی جایگزین عارف در صندلی معاون اولی شده بود، شاهد آن بود که دسته دسته مردم به لیست عارف رای دادند و معاون اول احمدی‌نژاد هم نتوانست وزن رای لیست اصولگرایان را به اندازه کافی بالا ببرد و در نهایت شکست تلخی را در انتخابات متحمل شدند.
تفکر پرویز داودی چه زمانی که وزیر دولت نهم و چه زمانی که در رکاب پایداری‌ها قدم برمی‌داشت به دولت ابراهیم رییسی نزدیک بود. به‌طوری که گویا دولت سیزدهم از او مشاوره هم می‌گرفته است. آن طور که یکی از کارشناسان اقتصادی به اسم محمدصادق الحسینی به جهان صنعت گفته، در موضوع اطرافیان رییس دولت سیزدهم می‌توان گفت که ایشان یکی از متنوع‌ترین اطرافیان را در موضوع اقتصاد دارد.
اطراف ایشان در حوزه اقتصاد از آقای پرویز داودی و صمصامی که نهایت طیف چپ اقتصاد محسوب می‌شوند، هستند تا آقای علی طیب‌نیا که یک نهادگرای اقتصاد آزادی محسوب می‌شود. همچنین هاشم خانی، کارشناس اقتصادی نیز می‌گوید که آقای داودی با دیدگاه انقلابی در تیم اقتصادی دولت کنونی حضور داشتند که افرادی مانند ایشان در طیف متعارف اقتصادی در دنیا قرار نمی‌گیرند.
اگر به سال ۱۳۷۸ برگردیم، علاوه بر اختلافات بیان شده داوودی با احمدی‌نژاد بر سر علی کردان، موضوع دیگر به اختلاف‌نظر احمدی‌نژاد و معاون اول وی یعنی پرویز داودی در مورد معرفی وزیر اقتصاد مربوط می‌شود، هر چند آن زمان، مشاور رییس‌جمهور وقت این مساله را تایید نکرده بود، اما با رجوع به حافظه تاریخی، این مساله را یادآور می‌شود هنگامی که زمزمه تغییر در وزارت اقتصاد مطرح بود، چهره‌های متعددی برای جایگزینی دانش‌جعفری مطرح بودند که از میان همه به نظر می‌رسید، حسین صمصامی شانس کمتری دارد؛ ولی در نهایت هم او معرفی شد که بنابر شنیده‌ها پرویز داوودی، معاون اول حامی جدی وی بوده است.
در عین حال حضور چهره‌های شناخته شده پایداری از جمله صادق محصولی و برخی از وزرای دولت رییسی و دولت احمدی‌نژاد حاکی از آن است که پرویز داودی مورد توجه پایداری‌ها و دولت رئیسی بود و این تنها احمدی‌نژاد است که فعالیت‌ها و حاشیه‌های سیاسی و اجرایی او همواره این موضوع را ثابت کرده که کوچک‌ترین انتقادی را برنمی‌تابد و حتی این ظرفیت را هم ندارد که در مراسم خاک‌سپاری معاون‌اولش نیز شرکت کند.
این در حالی است که چند روز پیش و در پی درگذشت حمید بهبهانی، وزیر راه و شهرسازی دولتش زیر تابوت او را هم گرفت و تصاویر منتشر شده از این حرکت در فضای مجازی به سرعت بازنشر شد.

سهم ۳ برابری شهرستان‌ها از کنسرت‌های فروردین / علیرضا طلیسچی رکورد زد

کنسرت‌های پاپ طی ۲ دهه ابتدایی و انتهایی فروردین‌ماه، به بیش از ۱۶۰ نوبت اجرا رسید که سهم شهرستان‌ها، ۳برابر اجراهای صحنه‌ای پایتخت بود.به گزارش خبرنگار موسیقی ایرنا، در فروردین‌ماه امسال، ۱۶۲ نوبت کنسرت پاپ در سراسر کشور برگزار شد. این آمار تنها مختص به اجرای صحنه‌ای گونه پاپ است.البته که با توجه به تعطیلی‌های شب‌های قدر، از تاریخ ۱۱ تا ۱۹ فروردین، هیچ کنسرت پاپی در کشور به روی صحنه نرفت و بنابراین این آمار، متعلق به دو دهه از فروردین‌ماه است.طبق این گزارش، ۱۲۲ نوبت اجرا در شهرستان و ۴۰ نوبت نیز در تهران به روی صحنه رفت.علیرضا طلیسچی با ۲۱ نوبت اجرا، پرکارترین خواننده فروردین‌ماه در حوزه برگزاری کنسرت به شمار می‌رود. مجید رضوی با ۱۴ نوبت و رضا صادقی با ۱۲ نوبت، در رده‌های بعدی این فهرست قرار می‌گیرند.علیرضا طلیسچی با ۲۱ نوبت اجرا، پرکارترین خواننده فروردین‌ماه در حوزه برگزاری کنسرت به شمار می‌رود. مجید رضوی با ۱۴ نوبت و رضا صادقی با ۱۲ نوبت، در رده‌های بعدی این فهرست قرار می‌گیرند.حامیم و مسعود صادقلو نیز هر یک با ۱۱ نوبت، مشترکا در رتبه چهارم قرار گرفتند.در فروردین‌ماه، ۳۰ خواننده در حوزه پاپ به روی صحنه رفتند و توانستند باتوجه به تداخل ماه مبارک رمضان با فروردین‌ماه و تعطیلات مناسبتی، آمار خوبی را در این ماه به ثبت برسانند.نکته جالب‌توجه این آمار، نسبت سه‌برابری حجم اجرای موسیقی پاپ در شهرستان‌ها در برابر تهران است که این اتفاق در چندین استان مسافرخیز کشور رخ داد و سبب شد تا پراکندگی جغرافیایی خوبی به لحاظ برگزاری کنسرت در سطح کشور برقرار باشد.البته که این رخداد، طی دو سال اخیر، با مهندسی فعالی اجرایی شده است تا بسیاری از استان‌های کشور، در بسیاری از شب‌ها، پذیرای خوانندگان گونه‌های مختلف موسیقی باشند و عدالت فرهنگی از این منظر، رشد موجهی را به خود ببینند.

ادبی

صد کتاب ماندگار غرب؛ دکتر محمود نجم آبادی را بشناسیم

یازدهمین جلسه از مجموعه نشست‌های « صد کتاب ماندگار قرن» به منظور پاسداشت نگاشته‌های برتر ایرانیان در یک قرن اخیر، با بررسی کتابِ «تاریخ طب ایران» تالیف دکتر محمود نجم آبادی برگزار شد.

به گزارش ایرنا، یازدهمین جلسه از مجموعه نشست های «صد کتاب ماندگار قرن» به منظور پاسداشت نگاشته های برتر ایرانیان در یک قرن اخیر، با بررسی کتابِ «تاریخ طب ایران» تالیف دکتر محمود نجم آبادی، با سخنرانی محمدحسین عزیزی عضو هیات علمی فرهنگستان علوم پزشکی و محمد صدر عضو هیات علمی دایرۀ المعارف اسلامی به میزبانی سازمان اسناد و کتابخانه ملّی ایران برگزار شد.

امین متولیان استادیار پژوهشگاه علوم انسانی و مطالعات فرهنگی که دبیری این نشست را به عهده داشت، گفت: برپایی نشست های «صد کتاب ماندگار قرن» و معرفی آثار ماندگارِمکتوب، ایده اصیل و ماندگار فرهنگی است که در مسیر معرفت و دانش کشور گامِ بر می دارد. با نگاهی به عناوین کتاب های معرفی شده در این سلسله نشست ها، می توان به حُسن انتخاب و عمقِ نگاه فرهنگی میزبانان پی برد.

وی ادامه داد: کتابِ « تاریخ طب ایران» حاصلِ چهل سال تحقیق، تفحص و تخصص دکتر محمود نجم آبادی در عرصه تاریخ طب است. بخش مهمی از این کتاب به اخلاق پزشکی، تاریخ پرستاری ،و پیراپزشکی اختصاص دارد که به واقع نگارش آن نقطه عطفی در حوزه پزشکی، پرستاری، و پیراپزشکی است. به اعتقاد بنده این کتاب کلاس درس معرفتی است که امروز کمتر در دپارتمان های پزشکی ارائه می شود. بخش دوم شرح کاملی از تاریخ علم طب در قبل از اسلام، بررسی مراکز طب هندی و جندی شاپور، طب در بعد از اسلام تا حمله مغول را در بر می گیرد.

استادیار پژوهشگاه علوم انسانی و مطالعات فرهنگی اظهار داشت: کتابِ « تاریخ طب ایران» در سیر مکتوبات تاریخ علم یک اثر ارزشمند است، زیرا این کتابِ تالیفی به عنوان یک نوشته مکتوبِ برجسته و الگوساز قابل تقدیر است و توسط یک طبیب و متخصص در حوزه تاریخ نگاری به رشته تحریر در آمده است.

دکتر نجم آبادی در تاریخ نگاری طبابت سراغ نسخه های خطّی رفت

محمدحسین عزیزی عضو هیئت علمی فرهنگستان علوم پزشکی با اشاره به ویژگی های کتابِ « تاریخ طب ایران» گفت: تاریخ نگاری پزشکی معاصر ایران با تاکید بر خدمات ارزنده دکتر نجم آبادی شکل گرفته است. زیرا تاریخ پزشکی بخشی از تاریخ علم است. ایشان در تاریخ نگاری طبابت سراغ نسخه های خطّی، چاپی، مقاله های معتبر و دیگر منابع رفته است.

وی ادامه داد: منابعی که در تاریخ پزشکی موجود است به سه قسمتِ منابع اولیه، منابع ثانویه، و منابع ثالث تقسیم می شود. منابع اولیه آن دسته از منابع ارزشمندی است که بدون واسطه و همزمان با رویداد نوشته شده است؛ منابع ثانویه مجموع آثاری است که درباره و یا در تفسیر و تحلیل منابع اولیه نوشته شده است و منابع ثالث یک موضوع ویژه ای را بر می گیرند و درباره آن صحبت می شود که زنده یاد نجم آبادی از منابع اولیه و ثانویه استفاده می کرد و از این حیث کتابِ ارزشمندی است. علاوه بر این، کتابِ « تاریخ طب ایران» از بعد جامعه شناسانه و باستان شناسانه نیز به تاریخ علم پزشکی نگاه ویژه ای داشته است. بنابراین موظف هستیم اندیشمندان و پیشکسوتانی را که باعث تحول در جامعه شده اند ارج نهیم و به نسل های آینده بشناسانیم که چه افرادِ ارزشمندی برای این سرزمین تلاش کردند.

آثار نجم آبادی در زمره بهترین آثار پزشکی است

عضو هیات علمی فرهنگستان علوم پزشکی با بیان این مطلب که دکتر محمود نجم آبادی انسان تک بعدی نبوده است؛ گفت: ایشان علاوه بر فعالیت در عرصه تاریخ نگاری پزشکی، در حوزه های نگارش آثارِ پیرامونی نیز تبحر ویژه ای داشت و مجله «جهان پزشکی» را منتشر کرد. یکی از آثار تحقیقاتی و تالیفی نجم آبادی نگارش کتاب «طبقه بندی پزشکان و مجلس مشاوره طبی و حق الزحمه پزشکان در ایران باستان» بود که دوران حکومت ساسانیان را در بر می گرفت.

وی تصریح کرد: دکتر نجم آبادی علاوه بر کتابِ «تاریخ طب در ایران»، آثار مکتوب دیگری چون «تعالیم پزشکی صدساله فرانسویان در ایران»، «فهرست کتاب های چاپی فارسی طبی»، «بلای عظیم نسل بشر، سیفیلیس و سوزاک» و غیره را به رشته تحریر در آورده است که هر یک از این کتاب ها در زمره بهترین آثار علمی پزشکی بوده است.

محمد صدر عضو هیات علمی دایرۀ المعارف اسلامی دیگر سخنرانِ یازدهمین جلسه از مجموعه نشست های « صد کتاب ماندگار قرن» صحبت های خود را در سه بخشِ سابقه فرهنگی و علمی خانواده، مروری بر فعالیت و زندگی و اهمیت دکتر نجم آبادیَ و آرای او در زمینه تاریخ پزشکی دسته بندی کرد و گفت: نجم آبادی در خانواده ای اهل فرهنگ بزرگ شده است.جدّ مادری او شیخ هادی نجم آبادی از علما و جدّ پدری او محمد نجم آبادی متولی مدرسه سپهسالارقدیم یا مدرسه عالی شهید مطهری فعلی است.وی ادامه داد: نجم آبادی در سال ۱۲۸۲ در تهران متولد شد و در مدرسه آلمانی ها تحصیل کرد و با شروع جنگ جهانی دوم در مدارس دارالفنون، دار المعلمین درس خواند و وارد مدرسه طب شد. وی به دلیل علاقه بسیاری که به علم طب داشت قبل از پایان دوره مدرسه کتابی درباره بیماری سیفیلیس و سوزاک نوشت. در سال ۱۳۰۹ به قوچان و بعد از آن به سبزوار رفت و در نهایت راهی فرانسه شد و در سال ۱۹۵۲ از دانشگاه پاریس فارغ التحصیل گردید.

قائم‌مقام وزیر میراث‌فرهنگی:

فردوسی متعلق به تمامی فارسی‌زبانان است؛ تشکیل ۳ ستاد برای پاسداشت زبان فارسی

قائم‌مقام وزیر میراث‌فرهنگی گردشگری و صنایع دستی گفت: فردوسی و زبان فارسی، تنها متعلق به یک دستگاه نیست و فراتر از ایران بوده و متعلق به تمامی فارسی‌زبانان و ایران فرهنگی بزرگ است و به هر اندازه در این زمینه کار کنیم، کم است.

به گزارش ایرنا از روابط عمومی مرکز میراث فرهنگی، گردشگری و صنایع دستی، دومین جلسه ستاد ملی پاسداشت زبان فارسی و نکوداشت حکیم ابوالقاسم فردوسی با حضور علی دارابی؛ قائم‌مقام وزیر و معاون میراث فرهنگی کشور، یکشنبه دوم اردیبهشت‌ماه ۱۴۰۳ در سالن فجر وزارت میراث‌فرهنگی، گردشگری و صنایع‌دستی برگزار شد.

علی دارابی در این جلسه گفت: برای برگزاری این کنگره، سه دبیرخانه ستاد مرکزی، استانی و علمی تشکیل شده است.

قائم‌مقام وزیر و معاون میراث فرهنگی کشور درباره پاسداشت زبان فارسی و نکوداشت حکیم ابوالقاسم فردوسی گفت: فردوسی و زبان فارسی تنها متعلق به یک دستگاه نیست و فراتر از ایران و متعلق به تمامی فارسی زبانان و ایران فرهنگی بزرگ است و به هر اندازه در این زمینه کار کنیم کم است.

او ادامه داد: برای زبان فارسی متولیان زیادی وجود دارد که وزارت میراث فرهنگی هم یکی از آنهاست، بنابراین جلسه هماهنگی را با حضور نمایندگان دستگاه‌های مختلف برای برنامه‌ریزی بهتر کار تشکیل دادیم. این موضوع به این معنا نیست که دستگاه‌های دیگر کارشان را انجام ندهند یا با ما هماهنگ کنند، بلکه همه دستگاه‌ها باید بسیج شوند.

در حوزه زبان فارسی باید کارهای ماندگار و اثرگذار انجام دهیم

دارابی تصریح کرد: در حوزه زبان فارسی باید کارهای ماندگار و اثرگذار انجام دهیم. همگرایی و هم افزایی است که موجب اتفاق های خوب می‌شود، البته برای انجام این کار باید در طول سال برنامه‌ریزی گسترده انجام دهیم و تنها مختص به یک روز نشود. رسانه‌ها و همه دستگاه‌ها از جمله آموزش و پرورش باید برای پاسداشت زبان فارسی و نکوداشت حکیم ابوالقاسم فردوسی برنامه‌ریزی کنند.

او تصریح کرد: باید برای برنامه های پاسداشت زبان فارسی و نکوداشت حکیم ابوالقاسم فردوسی علاوه بر حوزه نخبگان، این موضوع را در حوزه مردمی به ویژه نوجوانان و جوانان نیز دنبال شود. نباید فرصت‌ها را تبدیل به تهدید کنیم.

دارابی گفت: این عظمت و اقتداری که سپاهیان اسلام و نیروهای مسلح علیه رژیم صهیونیستی انجام دادند، موجب شد این رژیم منحوس صهیونیستی ۲۸ سفارتخانه اش را در سراسر دنیا تعطیل کند و هنوز وضعیت عادی ندارد. باید بدانیم سرزمین ما، هویت، ملیت، ایران، اسلام و زبان فارسی ما عناصر مشترک و هویت بخش ماست که باید به آن افتخار کنیم.

قائم‌مقام وزیر و معاون میراث‌فرهنگی کشور اظهار کرد: ایران بیش از ۷ هزار سال سابقه تمدنی و یک میلیون سال سابقه سکونت دارد. در دولت سیزدهم از رتبه هفتم به رتبه پنجم دنیا در زمینه ثبت میراث فرهنگی ناملموس رسیدیم و میراث فرهنگی ملموس جزء ۱۰ کشور دنیا هستیم، به همین منظور باید برای داشته‌هایمان کار کنیم.

اجرای مراسم بزرگداشت فردوسی در ۲۵ پایگاه ملی

رضا سامه در ادامه گفت: در ۲ سطح ملی و استانی ستاد ملی پاسداشت زبان فارسی و نکوداشت حکیم ابوالقاسم فردوسی تشکیل شد و ۱۵ عضو از دستگاه های مختلف برون و درون وزارتی عضو ستاد هستند. نخستین دستور کار این ستاد برگزاری کنگره ملی رویداد ابوالقاسم فردوسی در سال آینده است.

مدیرکل امور پایگاه های ملی و جهانی وزارت میراث فرهنگی، گردشگری و صنایع دستی ادامه داد: شورای احیای میراث فرهنگی تاریخی توس چهارم اردیبهشت تشکیل می شود و اقدامات اولیه برای برگزاری کنگره در سال ۱۴۰۴ آغاز می شود.

سامه تصریح کرد: روز ۲۵ اردیبهشت مقارن با بزرگداشت هفته میراث فرهنگی می شود و با توجه به این که فردوسی یکی از میراث بانان این سرزمین است نمایشگاه های هنری، خوشنویسی، تجلیل از هنرمندان و شاهنامه خوانان در اماکن تاریخی و موزه ها برگزار خواهد شد.

مدیرکل امور پایگاه های ملی و جهانی از برگزاری مراسم بزرگداشت زبان فارسی و نکوداشت حکیم ابوالقاسم فردوسی در دانشگاه فردوسی و پایگاه ملی توس خبر داد و افزود: برنامه های متنوعی را در این مکان ها در روز ۲۵ اردیبهشت ماه اجرا خواهیم کرد، همچنین دبیرخانه علمی همایش تشکیل شده است.

۱۰ اردیبهشت پایان زمان ارسال مقالات

فرزاد قائمی عضو هیات علمی دانشگاه فردوسی و دبیر علمی همایش در ادامه گفت: دبیرخانه همایش در دو محل دانشگاه فردوسی و خانه منوچهری تشکیل شده است به موازات آن فراخوان این همایش ملی منتشر شده و علاقه مندان برای شرکت در این همایش تا ۱۰ اردیبهشت فرصت دارند مقالات خود را ارسال کنند.

اجرای برنامه های ویژه در مشهد با حضور مفاخر

سید جواد موسوی مدیرکل میراث فرهنگی، گردشگری و صنایع دستی استان خراسان رضوی و مسئول دبیرخانه استانی ستاد ملی پاسداشت زبان فارسی و نکوداشت حکیم ابوالقاسم فردوسی در ادامه گفت: از ۲۵ اردیبهشت تا سوم خرداد را دهه حماسی تعریف کردیم و برنامه های ویژه ای با حضور مفاخر در این روز اجرا می شود.

استفاده از ظرفیت حکیم ابوالقاسم فردوسی برای معرفی ادبیات فارسی

محمد حسین زاده مدیرکل فرهنگ و ارشاد اسلامی خراسان رضوی در ادامه بیان کرد: در سال های گذشته بزرگداشت حکیم ابوالقاسم فردوسی را با محوریت انجمن مفاخر استان برگزار کردیم، شهرداری و استان قدس رضوی همکاری خوبی داشتند، باید از ظرفیت بزرگ فردوسی برای معرفی ادبیات فارسی در سطح ملی و جهانی استفاده کنیم.

در ادامه این جلسه سایر اعضای حاضر بر مردمی بودن برگزاری مراسم بزرگداشت زبان فارسی و نکوداشت ابوالقاسم فردوسی و معرفی این شاعر بزرگ ایرانی و اندیشه های او در سطح ملی و مدارس تأکید کردند.

اعلام جزئیات و ساعت بازدید نمایشگاه کتاب ۳۵/ چرا شهر آفتاب محل برگزاری نشد؟

قائم مقام و سخنگوی سی‌وپنجمین نمایشگاه بین‌المللی کتاب تهران با تشریح جزییات برگزاری این رویداد گفت: ساعت کاری این دوره از نمایشگاه همانند سال‌های گذشته از ۱۰ تا ۲۰ است و در روزهای پنج‌شنبه و جمعه به مدت یک ساعت تمدید می‌شود.

به گزارش ایرنا از ستاد خبری سی‌وپنجمین نمایشگاه بین‌المللی کتاب تهران، جلسه اعضای کمیسیون فرهنگی و اجتماعی شورای اسلامی شهر تهران با مدیران سی‌وپنجمین دوره نمایشگاه بین‌المللی کتاب تهران با حضور علی رمضانی، قائم مقام و سخنگو؛ سعید مجیدی، مدیر کمیته فعالیت های فرهنگی و حسین تیموری؛ مدیر کمیته اجرایی و پشتیبانی سی‌وپنجمین دوره نمایشگاه بین‌المللی کتاب تهران؛ علیرضا نادعلی شهرستانکی عضو و نایب رئیس کمیسیون فرهنگی و اجتماعی شورای اسلامی شهر تهران و همچنین نمایندگان نمایندگان دستگاه‌های مختلف مشارکت کننده در برگزاری نمایشگاه کتاب برگزار شد.

نقشه جانمایی ناشران در مرحله نهایی‌سازی است

ساعت کاری این دوره از نمایشگاه همانند سال‌های گذشته از ۱۰ تا ۲۰ است و در روزهای پنج‌شنبه و جمعه به مدت یک ساعت تمدید می‌شودقائم مقام و سخنگوی سی‌وپنجمین نمایشگاه بین‌المللی کتاب تهران در این نشست گفت: این رویداد از ۱۹ تا ۲۹ اردیبهشت ماه ۱۴۰۳ با تمهید ویژه‌ای که در حوزه ساخت و بهره‌برداری مصلای امام خمینی(ره) صورت گرفته، برگزار می‌شود. بخش‌هایی از پیشرفت این مجموعه در ایام برگزاری نماز عید فطر قابل مشاهده بود. ساعت کاری این دوره از نمایشگاه همانند سال‌های گذشته از ۱۰ تا ۲۰ است و در روزهای پنج‌شنبه و جمعه به مدت یک ساعت تمدید می‌شود. روزهای برگزاری این دوره از نمایشگاه همزمان با دهه کرامت و ایام جشن و سرور در فضای کلی کشور همراه است.

علی رمضانی با اشاره به میهمان ویژه این دوره از نمایشگاه بیان کرد: میهمان ویژه این دوره از نمایشگاه کشور هند است. جمهوری اسلامی ایران مذاکرات مربوط به میهمان ویژه را از دو تا سه سال قبل انجام می‌دهد. با کشور هند از سال ۱۴۰۱ برای حضور در دوره سی‌وپنجم نمایشگاه بین‌المللی کتاب تهران گفت‌وگو شده بود. ایران هم در نمایشگاه کتاب آتی دهلی نو میهمان ویژه این کشور خواهد بود. کشورهای مختلفی برای حضور در بخش ناشران خارجی و بین‌المللی ثبت‌نام کردند.

ایران هم در نمایشگاه کتاب آتی دهلی نو میهمان ویژه این کشور خواهد بودمدیرعامل خانه کتاب و ادبیات ایران در ادامه درباره میزان استقبال ناشران از این دوره از نمایشگاه بین‌المللی کتاب تهران توضیح داد و گفت: ثبت‌نام ناشران در حوزه داخلی و خارجی از اسفند ماه ۱۴۰۲ آغاز شده بود. همچنین عملیات اجرایی نمایشگاه آغاز شده و نقشه جانمایی ناشران در مرحله نهایی‌سازی است. ناشران سراسر کشور استقبال بسیار خوبی برای حضور در نمایشگاه دارند و باید بیش از سال‌های گذشته برای حضور ناشران ظرفیت اختصاص دهیم.

وی افزود: شبستان مصلای امام خمینی(ره) به عنوان بخش ناشران عمومی با بیشترین تقاضا رو به رو است و با افزایش تقاضای حدود ۷ هزار متری برای غرفه مواجه هستیم. تلاش می‌کنیم با اصلاح نقشه این مطالبه را پاسخ دهیم. فعالیت‌های فرهنگی در این دوره از نمایشگاه پیگیری مفصل‌تری خواهد شد تا دستگاه‌های مختلف در ایام نمایشگاه به بازدیدکنندگان خدمات فرهنگی ارائه دهند.

پیرنگ جدی نمایشگاه امسال موضوع فلسطین و غزه خواهد بود

رمضانی با بیان اینکه پیرنگ جدی نمایشگاه امسال موضوع فلسطین و غزه خواهد بود. گروه‌های فلسطینی و گروه‌های داخلی فعال در حوزه فلسطین با مردم در مورد مسائل فلسطین و مقاومت صحبت و از این ظرفیت تبیینی استفاده می‌کنند.

وی نمایشگاه بین‌المللی کتاب تهران را یک فعالیت و همگرایی جمعی دانست و گفت: این نمایشگاه الگوی مدیریت مشارکت در بین رویدادهای کشور است که برای برگزاری آن قریب به ۷۰ دستگاه دخیل هستند. بخش مجازی این دوره از نمایشگاه همچنان فعال است و مردم از سراسر کشور می‌توانند از نمایشگاه استفاده کنند.

قائم مقام و سخنگوی سی‌وپنجمین نمایشگاه بین‌المللی کتاب تهران با اشاره به شعار «بخوانیم و بسازیم» افزود: ساختن آینده و امید در شعار نمایشگاه در نظر گرفته شده و پایه آن آگاهی و خواندن است. این شعار تا پایان سال در تمام مجموعه فعالیت‌های کتابی وزارت فرهنگ و ارشاد اسلامی استفاده می‌شود. از شعار سی‌وچهارمین دوره نمایشگاه بین‌المللی کتاب تهران با عنوان «آینده خواندنی است» نیز در طول سال استفاده شد.

رسانه‌های خارجی نیز در این دوره از طریق نمایشگاه و معاونت امور رسانه‌ای و تبلیغات وزارت فرهنگ و ارشاد اسلامی مستقر هستندرمضانی با بیان اینکه پیمانکاران در نمایشگاه بین‌المللی کتاب تهران مستقر هستند، گفت: مجموعه‌های مدیریت بحران، اورژانس، آتش نشانی، کمیته ایمنی و سلامت و... با بازدید زود هنگام از نمایشگاه می‌توانند تدارکات لازم را در نظر بگیرند. بیمه نمایشگاه و بیمه کلی در مورد افراد مانند سال گذشته انجام خواهد شد.

وی درخصوص حضور رسانه‌ها برای پوشش اخبار سی‌وپنجمین دوره نمایشگاه بین‌المللی کتاب تهران توضیح داد و گفت: حجم بالایی از رسانه‌ها تقاضای حضور در این دوره از نمایشگاه را داشتند. رسانه‌های خارجی نیز در این دوره از طریق نمایشگاه و معاونت امور رسانه‌ای و تبلیغات وزارت فرهنگ و ارشاد اسلامی مستقر هستند. با توجه به اجتماع بسیار قابل توجه حضور مردم در نمایشگاه مجموعه پیشنهاد می‌شود فرمانداری و استانداری موضوع استقرار صندوق‌های رای را در دستور کار قرار دهند.

رمضانی در پایان نمایشگاه بین‌المللی کتاب تهران را یک نمایشگاه خانوادگی عنوان کرد و گفت: این ویژگی برای نمایشگاه کتاب یک مزیت است و در دو سال گذشته تلاش شد در این حوزه فعالیت‌هایی داشته باشیم. همچنین در بخش کودک و نوجوان با بیشترین حجم مراجعه بازدیدکنندگان رو به رو خواهد بود. مجموع این ویژگی‌های نمایشگاه بین‌المللی کتاب تهران برای نظام مقدس جمهوری اسلامی ایران یک مزیت است. برگزاری ۳۵ دوره نمایشگاه بین‌المللی کتاب تهران در بین نمایشگاه‌های دنیا ممتاز است و جزو چند نمایشگاه پر پیشینه و مستمری است که برگزار می‌شود.

ادبی

«مجنونِ آن لیلی» از پنجم اردیبهشتَ روی صحنه می‌رود

موسیقی نمایش «مجنونِ آن لیلی» به طراحی و کارگردانی پیمان خازنی، از پنجم اردیبهشت در تالار حافظ روی صحنه می‌رود.

به گزارش ایرنا از روابط عمومی بنیاد رودکی، موسیقی نمایش «مجنونِ آن لیلی» به نویسندگی محمود توسلیان و طراحی و کارگردانی پیمان خازنی از چهاشنبه- پنجم اردیبهشت تا چهارم خردادماه ساعت ۱۹ در تالار حافظ اجرا می‌شود. این اثر در روزهای پایانی هفته در دو سانس اجرا می‌شود.

سامان سالور و حمیدرضا علی‌نژاد تهیه‌کنندگان این نمایش هستند.

عمار تفتی، زهره فیروزی، ملیکا شهاب، رز ایزدی، سپیده موسوی، علی تیمورفامیان، آتنا قرائی و سیما نوروزیان در این به ایفای نقش می‌پردازند.

موسیقی «مجنون آن لیلی» را پیمان خازنی ساخته است. رشید کاکاوند (راوی) و هادی فیض‌آبادی، زهره فیروزی و امید نصری خوانندگان این اثر هستند.

در خلاصه این اثر آمده است: روزی روزگاری جایی توی این دیر مکافات، همای سعادت بال‌هاشو باز کرد و قصه عشق ساز کرد. به یه مکتب خونه رسید، نظر کرد. رو شونه لیلی نشست، مجنونو در به در کرد. اما...

«مجنونِ آن لیلی» از پنجم اردیبهشت روی صحنه می‌رود

پیمان خازنی (تار)، آتنا قرایی (کوبه ای)، ملینا فرجی (سنتور)، آنیتا هراتی (چنگ ارجان و قانون)، حمید اسمعیل زاده (سه تار)، عرفان کنعانی (عود، سیما نوروزیان و امیر نوروزیان (همخوانان)، مهدی مظاهری، احمد امیرخلیلی، امیر ارجینی (ترانه سرایان)، رضا موسوی (مشاور کارگردان)، علی تیمورفامیان (برنامه ریز)، سمانه حبیب پور (دستیار کارگردان)، ملینا فرجی (سرپرست گروه موسیقی)، رها علی نژاد (طراح صحنه)، علی کوزه‌گر (طراح نور) عوامل گروه را تشکیل می‌دهند.

نارینه گالستانیان (طراح فرم و حرکت)، حامی جدلی (مشاور، دستیار فرم و حرکت)، حامی جدلی، سپیده اکبری و درسا داوودی (گروه فرم و حرکت)، مرتضی رنجبران (مشاور رسانه)، مقدی شامیریان (طراح لباس)، تینا ساوجبلاغی، مبینا رمضانی (دستیاران لباس)، حسین پناهی، گیتی موسوی، زهرا بهرامی (دوخت لباس)، مجید کرباسیان (مدیر تولید)، محمد صادق زرجویان (طراح گرافیک و تیزر)، امیرحسین ستوده نسب (موشن‌گرافی)، پیمان گرزم (عکاس) و امیر قالیچی (تبلیغات فضای مجازی) از دیگر عوامل موسیقی نمایش «مجنونِ آن لیلی» هستند.

مزایده عمومی فروش سه قطعه زمین دارای سند تک برگ با کاربری تجاری شهرداری مرجقل تولم شهر

(نوبت اول)

بدینوسیله شهرداری مرجقل تولم شهر در نظر دارد حسب بند ۸ مجوز شماره ۹۳۶ مورخ ۱۴۰۲/۴/۱۰ شورای اسلامی شهر مرجقل تولم شهر) و ماده ۱۳ آیین نامه مالی شهرداری ها ، نسبت به فروش سه قطعه زمین با کاربری تجاری ، خدماتی ، به ترتیب با مساحت قطعه شماره یک۱۱۴/۵۵ متر مربع ، قطعه شماره چهار ۱۸۸/۲۰ متر مربع و قطعه شماره پنج ۱۹۲/۳۰ متر مربع از پلاک ثبتی ۶۲/۱۹۶ به آدرس واقع در خیابان بسیج – جنب مجتمع الغدیر از طریق مزایده عمومی به اشخاص واجد شرایط واگذار نماید.

متقاضیان می توانند جهت کسب اطلاعات بیشتر و شرایط آگهی تا پایان وقت اداری روز دوشنبه مورخ ۱۴۰۳/۲/۲۴ به واحد اداری شهرداری مرجقل تولم شهر مراجعه نمایند .

ضمناً بازگشایی پاکت های رسیده راس ساعت ۱۰ صبح روز سه شنبه مورخ ۱۴۰۳/۲/۲۵ با حضور اعضای کمیسیون معاملات در محل شهرداری برگزار خواهد شد.

ضمناً متقاضیان میتوانند نسبت به مزایده برای هر سه قطعه تجاری و یا به دلخواه برای هر قطعه تفکیکی به صورت مجزا شرکت نماید

حسن آقاجانی شهردار مرجقل (تولم شهر)

فراخوان مناقصه حفظ و نگهداری فضای سبز نواحی سه گانه منطقه دو شهرداری خرم آباد (یک مرحله ای)

نوبت اول

شهرداری خرم آباد در نظر دارد فراخوان مناقصه حفظ و نگهداری فضای سبز نواحی سه گانه منطقه دو شهرداری خرم آباد (سازمان فضای سبز) به شرح ذیل را از طریق سامانه تدارکات الکترونیکی دولت برگزار نماید.

ردیف	نام محل	شماره مناقصه	مبلغ برآورد (ریال)
۱	حفظ و نگهداری فضای سبز ناحیه یک منطقه دو	۲۰۰۳۰۰۵۷۲۸۰۰۰۰۰۶	۷۲،۴۹۵،۶۵۰،۵۰۷
۲	حفظ و نگهداری فضای سبز ناحیه دو منطقه دو	۲۰۰۳۰۰۵۷۲۸۰۰۰۰۰۷	۵۵،۸۲۰،۱۸۰،۶۳۹
۳	حفظ و نگهداری فضای سبز ناحیه سه منطقه دو	۲۰۰۳۰۰۵۷۲۸۰۰۰۰۰۸	۷۶،۶۱۶،۳۱۳،۹۶۴

کلیه مراحل برگزاری فراخوان از دریافت و تحویل اسناد فراخوان تا بازگشایی پاکت‌ها از طریق درگاه سامانه تدارکات الکترونیکی دولت (ستاد) به آدرس www.setadiran.ir انجام خواهد شد.

متقاضیان شرکت در فراخوان در صورت عدم عضویت در سامانه، نسبت به ثبت نام و دریافت گواهی امضای الکترونیکی (به صورت برخط) برای کلیه صاحبان امضای مجاز و مهر سازمانی اقدام لازم را به عمل آورند.

مواعد زمانی:

زمان انتشار در سایت : ۱۴۰۳/۰۲/۰۲ مهلت دریافت اسناد فراخوان: ۱۴۰۳/۰۲/۰۸

مهلت ارسال پیشنهادات: ۱۴۰۳/۰۲/۱۸ زمان بازگشایی پاکت ها: ۱۴۰۳/۰۲/۱۹

ضمانت نامه شرکت در مناقصه و آدرس و اطلاعات تماس شهرداری

نوع و مبلغ تضمین شرکت در فرآیند ارجاع کار: شرکت کنندگان در مناقصه می بایست ضمانتنامه بانکی حفظ و نگهداری فضای سبز ناحیه یک منطقه دو ، حفظ و نگهداری فضای سبز ناحیه دو منطقه دو ، حفظ و نگهداری فضای سبز ناحیه سه منطقه دو به ترتیب به مبلغ ۳،۶۳۰،۰۰۰،۰۰۰ ریال، ۲،۸۰۰،۰۰۰،۰۰۰ ریال، ۳،۸۵۰،۰۰۰،۰۰۰ ریال را تهیه و یا همین مبالغ را به عنوان سپرده به حساب شماره ۱۰۰۱۰۰۱۷۱۴۶۴۰ بانک شهر شعبه خرم آباد واریز و رسید آن در پاکت الف قرار داده، تحویل دبیرخانه شهرداری مرکزی گردد.

اطلاعات تماس و آدرس شهرداری : ۳۳۳۲۰۰۱۱-۰۶۶ – خیابان ۱۷ شهریور- شهرداری خرم آباد- امور قراردادها

شرایط عمومی و توضیحات برگزاری مناقصه شهرداری

۱-برگزاری مناقصه صرفا از طریق سامانه تدارکات الکترونیکی دولت می باشد و کلیه مراحل فرآیند شامل خرید و دریافت اسناد (درصورت وجود هزینه مربوطه)، پرداخت تضمین شرکت در مناقصه ارسال پیشنهاد قیمت و اطلاع از وضعیت برنده بودن مناقصه گران محترم از این طریق امکان پذیر می باشد.

۲-کلیه اطلاعات موارد اجاره شامل مشخصات، شرایط و نحوه اجاره در برد اعلان عمومی سامانه ستاد، قابل مشاهده، بررسی و انتخاب می باشد.

۳-علاقه مندان به شرکت در مناقصه می بایست جهت ثبت نام و دریافت گواهی الکترونیکی (توکن) با شماره (مرکز پشتیبانی و راهبری) ۴۱۹۳۴-۰۲۱ تماس حاصل نما یند.

۴- برندگان اول، دوم و سوم مناقصه هرگاه حاضر به انعقاد قرارداد نشوند سپرده آنان به ترتیب ضبط خواهد شد.

۵- شهرداری در رد یا قبول هریک از پیشنهادات مختار می باشد.

۶- هزینه چاپ دو نوبت آگهی و سامانه ستاد بر عهده برنده مناقصه می باشد.

معین
MoeenDaily.com
اخبار
سه شنبه ۴ اردیبهشت ۱۴۰۳
شماره ۶۷۴۶

اجرای کنسرت ارکستر ملی گیلان ۷ اردیبهشت ۱۴۰۳ در دو سانس در تالار مرکزی رشت

کنسرت ارکستر ملی گیلان ۷ اردیبهشت ۱۴۰۳ در دو سانس در تالار مرکزی رشت روی سن خواهد رفت.

به گزارش معین ؛ این ارکستر با همراهی گروه کُر شهر باران و رهبری مرتضی سعیدی راد در دو سانس هفت اردیبهشت با مدیریت مصطفی گلشن مدیر ارکستر ملی گیلان و تهیه کنندگی موسسه فرهنگی هنری ایمان گیلان اجرا خواهد شد.

حسین مظفری، مجید امیر بنده‌ای،حمید سلیمی و فرزاد درویش نژاد خوانندگان کنسرت ارکستر ملی گیلان را برعهده دارند.

ارکستر ملی گیلان اولین ارکستر خود را در سال ۱۴۰۰ برگزار کرد که مورد استقبال قرار گرفت. همچنین اجرا در کنگره ملی میرزا و کنسرت در رشت با اجرای قطعاتی شاخص همچون سرباران استاد فخرالدینی و نینوا استاد علیزاده از دیگر اقدامات ارکستر ملی گیلان بود.در کنسرت جدید ارکستر قرار است خوانندگان و نوازندگان گیلانی آثاری از موسیقی ملی ایران و موسیقی محلی گیلان اجرا شود.

خبر

واحد عرضه کود شیمیایی یارانه‌ای در گیلان به دلیل گرانفروشی جریمه شد

معاون نظارت، بازرسی و حمایت از حقوق مصرف‌کنندگان اداره کل صنعت، معدن و تجارت گیلان از جریمه ۱۳ میلیارد ریالی یک واحد عرضه کننده کود شیمیایی یارانه‌ای در استان به دلیل گرانفروشی خبر داد.

علی رضا حسینیان ه در گفت‌وگو با خبرنگار ایرنا اظهار کرد: با شروع فصل کشاورزی بازرسان صنعت، معدن و تجارت گیلان همراه با بازرسان کارگروه کود از کلیه مراکز خدماتی حمایتی کشاورزی عرضه کود و سموم آفات نباتی استان بازرسی می‌کنند که طی بازرسی های انجام شده یک واحد عرضه کود شیمیایی یارانه‌ای به دلیل گرانفروشی و عدم عرضه کالا مشمول جریمه شد.

وی ارزش ریالی پرونده این واحد عرضه کننده را ۱۳ میلیارد و ۹۳۸ میلیون ریال اعلام کرد و افزود: پرونده این واحد خاطی برای سیر مراحل قانونی به تعزیرات حکومتی ارسال شده است.

وی تصریح کرد: بازرسی از مراکز خدماتی حمایتی کشاورزی عرضه کود و سموم آفات نباتی استان در دستور کار این معاونت قرار دارد؛ لذا چنانچه کشاورزان استان تخلفاتی در عرضه محصولات مشاهده کردند می توانند در تماس با سامانه ۱۲۴ این موارد را گزارش کنند.

استان گیلان ۱۲۰ هزار واحد صنفی دارد که حدود ۴۰ هزار واحد صنفی از این تعداد در مرکز استان فعال است. مرکز دریافت گزارشهای مردمی شامل□□.۱۲۴ سامانه تلفن ۱۲۴ به صورت ۲۴ ساعته بر بستر نرم افزاری وب سرویس فعال و دریافت کننده گزارش ها و شکایات مردمی است.

این استان همچنین بزرگترین تولیدکننده ارقام بومی و با کیفیت برنج در کشور به شمار می آید که با ۲۳۸ هزار هکتار اراضی شالیزاری، رتبه نخست کشور را از لحاظ سطح زیرکشت و همچنین رتبه دوم تولید برنج را به خود اختصاص داده است.

استاندار گیلان:پیشرفت پروژه شبکه فاضلاب رشت به حدود ۶۰ درصد رسید

استاندار گیلان با بیان اینکه پیشرفت فیزیکی اجرای پروژه شبکه جمع آوری فاضلاب رشت به ۵۸ درصد رسیده است، گفت: مدت زمان اجرای این پروژه بر اساس برنامه ریزی انجام شده تا سال ۱۴۰۵ می باشد و امید است با سرعت خوبی به انجام برسد و مردم از مزایای آن بهره مند شوند.

به گزارش خبرنگار ایرنا، اسدالله عباسی در مراسم آغاز عملیات اجرایی شبکه جمع‌آوری فاضلاب منطقه سیاه اسطلخ رشت اظهار کرد: اجرای پروژه فاضلاب رشت بعد از سال‌ها وقفه هم اکنون با سرعت و جدیت ادامه دارد.

وی عنوان کرد: بعد از بازدید رییس جمهور از رودخانه‌های زرجوب و گوهررود در دور نخست سفر به گیلان و تاکید بر ساماندهی این ۲ رودخانه، شناسایی و رفع منشاء آلودگی این رودخانه‌ها آغاز شد.

نماینده عالی دولت در گیلان افزود: در این راستا برای رفع آلودگی‌ها، هشت کیلومتر از حدود ۱۰ کیلومتر پروژه جمع‌آوری فاضلاب فخب رشت تا کنون به پایان رسیده و از امروز پروژه جمع‌آوری فاضلاب منطقه سیاه اسطلخ اجرایی شده‌است.

وی با اشاره به شناسایی منشاء آلودگی رودخانه‌های زرجوب و گوهررود و برنامه‌ریزی‌ها برای مسدود کردن آنها عنوان کرد: زندان لاکان رشت یک منشاء آلودگی این رودخانه‌ها بود که با راه‌اندازی تصفیه‌خانه فاضلاب این مشکل رفع شده و تلاش برای رفع سایر موارد آلودگی این رودخانه ها ادامه دارد.

عباسی با بیان اینکه فاضلاب مسکن مهر و شهر صنعتی رشت هم از دیگر منشاء های آلودگی این ۲رودخانه است، افزود: تصفیه‌خانه فاضلاب مسکن مهر به اتمام رسیده و عملیات احداث تصفیه‌خانه

شهرصنعتی در حال انجام است.

وی در ادامه درباره احداث تصفیه‌خانه شیرابه سراوان رشت اظهار کرد: مناقصه عملیات جمع‌آوری و هدایت شیرابه محل دفن زباله سراوان به تصفیه‌خانه بازگشایی شده و تا ۲۸ اردیبهشت ماه جاری به پایان می رسد که با بررسی قراردادها آغاز خواهد شد.

نماینده عالی دولت در گیلان با بیان اینکه احداث تصفیه‌خانه بیمارستان‌ها نیز به پایان رسیده‌است، بیان کرد: ضمن شناسایی ۱۰۰ نقطه از موارد آلودگی رودخانه‌های زرجوب و گوهررود رشت، لایروبی این رودخانه‌ها آغاز شده که همه این اقدامات در راستای حفظ محیط زیست، سلامت مردم و نیز طبیعت زیبای شهر است.

وی بیان کرد: بخشی از آلودگی رودخانه‌های زرجوب و گوهررود رشت مربوط به آب‌های سطحی و فاضلاب خانگی بوده که طرح‌ها در این ارتباط نیز اجرایی شده ضمن اینکه لایروبی در پنج نقطه این رودخانه‌ها از سوی شهرداری رشت در حال انجام است.

نماینده عالی دولت در استان گیلان اظهار کرد: در راستای اجرای این طرح و لایروبی رودخانه نیازمند همکاری مردم هستیم تا از ریختن زباله و هدایت آب‌های آلوده به این رودخانه‌ها خودداری کنند

وی با اشاره به نقش مهم مردم برای حفظ محیط زیست اظهار کرد: مردم و مسئولان باید در کنار هم برای حفظ محیط زیست و اجرای پروژه‌های زیست محیطی همکاری کنند.

پیشرفت پروژه فاضلاب رشت به حدود ۶۰ درصد رسید

اجرای پروژه شبکه جمع‌آوری فاضلاب منطقه سیاه اسطلخ رشت مدیرعامل آب و فاضلاب گیلان نیز در مراسم آغاز عملیات اجرای این پروژه گفت: محدوده تحت پوشش این شبکه جمع آوری فاضلاب از پل سیاه اسطلخ تا فلکه جهاد را شامل می شود و کوی فرهنگیان را نیز پوشش می دهد.

علیرضا غیاثی با بیان اینکه این پروژه حدود ۹.۲ دهم کیلومتر شبکه را در بر می‌گیرد، اظهار کرد: برآورد اولیه اجرای این پروژه هزار و ۲۰۰ میلیارد ریال بوده که پیش بینی می‌شود تا پایان سال به اتمام رسیده و وارد مدار بهره‌برداری شود.

وی بیان کرد: پروژه شبکه جمع‌آوری فاضلاب منطقه سیاه اسطلخ رشت حدود ۲ هزار و ۳۵۰ فقره انشعاب را در برمی گیرد و جمعیت حدود پنج هزار و ۵۰۰ نفری را پوشش می‌دهد.

این مسئول عنوان کرد: این پروژه در شبانه‌روز در مجموع هزار و ۱۵۰ مترمکعب فاضلاب جمع‌آوری و به سمت تصفیه‌خانه هدایت می‌کند.

خبر

رئیس شورای اسلامی شهر رشت : بازسازی ساختمان های تاریخی رشت بررسی تشکیل کمیسیون جدید در شورا

رئیس شورای شهر رشت با بیان اینکه معماری های بسیار زیبایی در رشت وجود دارد گفت: در شهر رشت معماری های بسیار زیبایی مربوط به ادوار گذشته وجود دارد که نشان دهنده پیشینه معماری است و تاکید داریم چنین ساختمان هایی باید بازسازی شوند.

به گزارش معین به نقل از روابط عمومی و امور بین الملل شورای رشت محمد حسین واثق کارگرنیا رئیس شورای اسلامی شهر رشت امروز در یکصد و بیست و ششمین جلسه علنی شورا در ساختمان جلسات شورای رشت با تبریک دوم اردیبهشت ماه مصادف با سالروز صدور فرمان تاریخی امام قدس(ره) مبنی بر تشکیل سپاه پاسداران انقلاب اسلامی اظهار کرد: سپاه نهاد مولود انقلاب و با حضور انسان هایی پاک و فرهیخته تشکیل شد و هم اکنون سپاه به عنوان قدرتمندترین نیروی نظامی در کل خاورمیانه است و یکی از وظایفش دفاع از میهن اسلامی است.

وی به عملیات وعده صادق اشاره کرد و گفت: در پاسخ به تجاوز رژیم غاصب اسرائیل ،فرزندان این آب و خاک در سپاه و در راستای فرمان رهبر انقلاب ، پاسخی صریح و کوبنده به اسرائیل دادند و این همه اقتدار مایه سرافرازی است و برای یکایک فرزندان ایران اسلامی در این لباس مقدس آرزوی توفیق روز افزون داریم.

رئیس شورای شهر رشت به سوم اردیبهشت مصادف با بزرگداشت شیخ بهایی اشاره و ضمن تبریک این روز به معماران پرتوان و متعهد گفت : در شهر رشت بناهای با معماری های بسیار زیبا مربوط به ادوار گذشته وجود دارد که نشان دهنده پیشینه معماری و آداب و سنن این شهر و دیار است و تاکید دارم باید ساختمان های تاریخی رشت از جمله ساختمان ساعت، ساختمان میرزا خلیل، ساختمان فرهنگی که به همت مجموعه مدیریت شهری رشت در دست بازسازی است و بناهای تاریخی دیگر ازجمله حمام حاجی □ مسجد صفی □ مسجد حاج صمدخان □ خانه ابریشمی □ پل خشتی چمارسرا □ بازار و کاروانسراهای تاریخی با همت همه مسئولین و با دست توانای مهندسین معمار بازسازی و احیا شده و ان شاالله بتوانیم این گنجینه های ارزشمند را حفظ کنیم .

کارگرنیا با اشاره به اینکه پنجم اردیبهشت مصادف با روزی است که به جهانیان اثبات شد که ایران اسلامی تحت حمایت های خاص پروردگار قرار دارد تصریح کرد: عملیات پنجه عقاب در ایران معروف به عملیات طبس؛ نام عملیاتی نظامی است که قرار بود توسط نیروی دلتا ارتش ایالات متحده در ۵ اردیبهشت ۱۳۵۹ در تهران انجام شو د که به علت وقوع طوفان شن در منطقه طبس عملیات به‌طور کامل شکست می‌خورد و امام خمینی (ره) پس از این واقعه فرمودند: «نباید بیدار شوند آنهایی که به معنویات توجه ندارند و به این غیب ایمان نیاورند، (چه کسی) این هلیکوپترهای آقای کارتر را که می‌خواستند به ایران بیایند، ساقط کرد؟ ما ساقط کردیم؟ شن‌ها ساقط کردند، شن‌ها مامور خدا بودند، باد مامور خداست.

کارگرنیا با اشاره به هفتم اردیبهشت به نام روز فرهنگ پهلوانی و ورزش زورخانه ای بیان کرد: ورزش زورخانه ای برگرفته از آداب و رسوم نیاکان ماست و ریشه ای عمیق در این آب و خاک دارد و این روز را محضر تمامی ورزشکاران زورخانه ای بالاخص پهلوانان و جوانمردانی که با تاسی به امیر مؤمنان علی (ع) و با پرداختن به ورزش پهلوانی زورخانه ای افتخارآفرینی ها کرده اند و همواره در کارهای خیر و خداپسندانه نیز پیشگام هستند تبریک عرض می نمایم .

رئیس شورای شهر رشت با اشاره به پیشنهاد اقای نادر حسینی یکی از ناطقین پیش از دستور پیرامون تشکیل کمیسیون جدید و همچنین افزایش شعبات کمیسیون ماده صد بیان کرد: پیشنهاد تشکیل کمیسیون جدید باید به صورت طرح ارائه تا مورد بررسی قرارگیرد و پیشنهاد افزایش تعداد شعبات کمیسیونهای ماده صد نیز با توجه به حجم پرونده ها و هماهنگی با سایر دستگاهها به شهرداری ارسال خواهد شد.

رئیس دانشگاه علوم پزشکی گیلان؛ پیشگیری مستلزم آگاهی و همکاری مردم در حوزه سلامت است

منیره خجسته حال– رییس دانشگاه علوم پزشکی و خدمات بهداشتی و درمانی گیلان گفت: این استان در بیماری فشار خون، کلسترول بالای ۲۰۰ و چربی خون بالا رتبه اول و در بیماری دیابت رتبه سوم را دارد.

دکتر محمدتقی آشوبی در نشست خبری به مناسبت هفته سلامت، افزود: تغییر سبک زندگی، تغذیه سالم، کاهش وزن، ورزش و ترک سیگار از جمله راه های پیشگیری از بیماری های غیرواگیر از جمله فشارخون، دیابت و چربی خون است.

وی با بیان اینکه برنامه های آموزشی برای پیشگیری از بیماری های غیر واگیر از سوی معاونت بهداشتی دانشگاه علوم پزشکی گیلان برگزار می شود، اضافه کرد: مراکز جامع پیشگیری و غربالگری سرطان در لاهیجان، رازی، تالش و بندرانزلی راه اندازی شده است.

رییس دانشگاه علوم پزشکی و خدمات بهداشتی درمانی استان گیلان با تاکید بر اینکه توزیع متوازن بهداشت همراه با درمان مورد توجه است، بیان کرد: تمام تلاش ها و برنامه های دانشگاه در راستای ارتقای سلامت مردم است.

وی در ادامه با بیان اینکه پزشک خانواده روستایی به طور کامل و ۱۰۰ درصد در گیلان اجرایی شد، اظهار کرد: طرح پزشک خانواده در شهرهای زیر ۲۰ هزار نفر جمعیت نیز قریب به اتفاق اجرایی شد ضمن اینکه در شهرهای بالای ۲۰ هزار نفر جمعیت نیز در دستور کار قرار گرفته است که سال گذشته در تالش و رودسر اجرا شد.

آشوبی در ادامه با تشریح سایر فعالیت های دانشگاه علوم پزشکی و خدمات بهداشتی و درمانی گیلان عنوان کرد: فعالیت مرکز پیوند اعضا در مرکز آموزشی درمانی رازی رشت از سال گذشته با مشارکت خیران آغاز شده است و هم اکنون کل پروژه ۴۰ درصد پیشرفت فیزیکی دارد.

رییس دانشگاه علوم پزشکی و خدمات بهداشتی و درمانی استان گیلان بیان کرد: بیمارستان ۴۲۱ تختخوابی لاکان رشت نیز نزدیک ۹۰ درصد پیشرفت فیزیکی دارد.

معاون بهداشتی دانشگاه علوم پزشکی و خدمات بهداشتی و درمانی گیلان نیز در این نشست با ارایه توصیه های بهداشتی درباره بیماری فاسیولا گفت: برای پیشگیری از این بیماری سبزی های معطر محلی خودرو باید ۷۲ ساعت در فریزر نگهداری و بعد استفاده شود.

سید محمود رضوانی با بیان اینکه تاکنون هیچ موردی از بیماری پشه آئدس در گیلان مشاهده نشده است، افزود: موضوع آئدس تا زمانی که با بهسازی، محیط را برای این پشه ناامن کنیم، رفع نخواهد شد که متاسفانه شهر ما در برخی مواقع پاکیزه نیست.

فاسیولا بیماری انگلی است که تخم این انگل از طریق سبزیجات محلی در شمال کشور منتقل می شود، تب، تعریق، سرفه، درد در ناحیه شکم، بی اشتهایی، دردهای مفصلی، لرز، درد در ناحیه پشت، زردی و اسهال از نشانه های بیماری فاسیولا است، ورود انگل به بدن انسان در مرحله حاد می تواند به سرعت و در مقیاس گسترده، صفرا، اثنی عشر و در نهایت کبد را تخریب کند.

بیماری فاسیولا در دو مرحله از اواخر اردیبهشت تا آخر خرداد و از مهر تا آبان شیوع پیدا می کند، زیتون پرورده و نمک سبز دو محصول پرمصرف گیلانیان است که در آن از سبزی های محلی شامل چوچاق و خالی واش استفاده می شود.

آگهی موضوع ماده ۳ قانون و ماده ۱۳ آیین نامه قانون تعیین و تکلیف وضعیت ثبتی اراضی و ساختمانهای فاقد سند رسمی حوزه ثبتی شهرستان فومن

برابر رای شماره ۱۴۰۲۶۰۳۱۸۰۰۳۰۰۸۷۱۸ – ۱۴۰۲/۹/۱۲ هیات موضوع قانون تعیین تکلیف وضعیت ثبتی اراضی و ساختمانهای فاقد سند رسمی مستقر در واحد ثبتی فومن تصرفات مالکانه و بلامعارض متقاضی آقای خدیجه فطرتی سنگ بجاری فرزند علی در ششدانگ یک باب خانه و محوطه به مساحت ۲۳۶/۹۴ مترمربع به شماره پلاک ۹۹۱ فرعی مفروز و مجزی شده از پلاک شماره ۲ و غیره فرعی از سنگ اصلی ۶۷ واقع در قریه سند بخش ۲۴ گیلان محرز گردیده است.

لذا به منظور اطلاع عموم در دو نوبت به فاصله ۱۵ روز آگهی میشود در صورتی که اشخاصی نسبت به صدور سند مالکیت متقاضیان اعتراضی داشته باشند میتوانند از تاریخ انتشار اولین آگهی به مدت دو ماه اعتراض خود را به این اداره تسلیم و پس از اخذ رسید ،ظرف مدت یک ماه از تسلیم اعتراض دادخواست خود را به مرجع قضایی تقدیم نمایند بدیهی است درصورت انقضای مدت مذکور و عدم وصول گواهی اقامه دعوی طبق مقررات سند مالکیت صادر خواهد شد.

تاریخ انتشار نوبت اول : ۱۴۰۳/۲/۴

تاریخ انتشار نوبت دوم: ۱۴۰۳/۲/۱۸

رئیس ثبت اسناد و املاک شهرستان فومن :سید مجتبی قیوم زاده

م– الف :۱۹۵

***

آگهی موضوع ماده ۳ قانون و ماده ۱۳ آیین نامه قانون تعیین و تکلیف وضعیت ثبتی اراضی و ساختمانهای فاقد سند رسمی حوزه ثبتی شهرستان فومن

برابر رای شماره ۱۴۰۲۶۰۳۱۸۰۰۳۰۱۱۸۱۵ – ۱۴۰۲/۱۲/۱۶ هیات موضوع قانون تعیین تکلیف وضعیت ثبتی اراضی و ساختمانهای فاقد سند رسمی مستقر در واحد ثبتی فومن تصرفات مالکانه و بلامعارض متقاضی آقای حسین اشک تلخ فرزند رحمان در ششدانگ یک قطعه زمین مشجر مشتمل بر بنای احداثی (خانه و محوطه) به مساحت ۱۹۹۱ مترمربع به شماره پلاک ۲۵۹۶ فرعی مفروز و مجزی شده از پلاک شماره ۴۵ فرعی از سنگ اصلی ۶ واقع در قریه گشت بخش ۲۴ گیلان محرز گردیده است.

لذا به منظور اطلاع عموم در دو نوبت به فاصله ۱۵ روز آگهی میشود در صورتی که اشخاصی نسبت به صدور سند مالکیت متقاضیان اعتراضی داشته باشند میتوانند از تاریخ انتشار اولین آگهی به مدت دو ماه اعتراض خود را به این اداره تسلیم و پس از اخذ رسید ،ظرف مدت یک ماه از تسلیم اعتراض دادخواست خود را به مرجع قضایی تقدیم نمایند بدیهی است درصورت انقضای مدت مذکور و عدم وصول گواهی اقامه دعوی طبق مقررات سند مالکیت صادر خواهد شد.

تاریخ انتشار نوبت اول : ۱۴۰۳/۲/۴

تاریخ انتشار نوبت دوم: ۱۴۰۳/۲/۱۸

رئیس ثبت اسناد و املاک شهرستان فومن :سید مجتبی قیوم زاده

م– الف :۸۲

***

آگهی موضوع ماده ۳ قانون و ماده ۱۳ آیین نامه قانون تعیین و تکلیف وضعیت ثبتی اراضی و ساختمانهای فاقد سند رسمی حوزه ثبتی شهرستان فومن

برابر رای شماره ۱۴۰۲۶۰۳۱۸۰۰۳۰۱۱۸۵۰ – ۱۴۰۲/۱۲/۱۷ هیات موضوع قانون تعیین تکلیف وضعیت ثبتی اراضی و ساختمانهای فاقد سند رسمی مستقر در واحد ثبتی فومن تصرفات مالکانه و بلامعارض متقاضی خانم ساریه جعفری مقدم فرزند غلامرضا به شماره ملی ۲۶۴۹۲۵۳۴۶۰ نسبت به ششدانگ یک قطعه باغ به مساحت ۸۲۶/۱۳ مترمربع به شماره پلاک ۱۶۱ فرعی مفروز و مجزی شده از پلاک شماره ۱۸ فرعی از ۷۳ اصلی واقع در دزدک بخش ۲۴ گیلان از مالکیت رسمی غلامحسین جعفری دزدکی محرز گردیده است.

لذا به منظور اطلاع عموم در دو نوبت به فاصله ۱۵ روز آگهی میشود در صورتی که اشخاصی نسبت به صدور سند مالکیت متقاضیان اعتراضی داشته باشند میتوانند از تاریخ انتشار اولین آگهی به مدت دو ماه اعتراض خود را به این اداره تسلیم و پس از اخذ رسید ،ظرف مدت یک ماه از تسلیم اعتراض دادخواست خود را به مرجع قضایی تقدیم نمایند بدیهی است درصورت انقضای مدت مذکور و عدم وصول گواهی اقامه دعوی طبق مقررات سند مالکیت صادر خواهد شد.

تاریخ انتشار نوبت اول : ۱۴۰۳/۲/۴

تاریخ انتشار نوبت دوم: ۱۴۰۳/۲/۱۸

رئیس ثبت اسناد و املاک شهرستان فومن :سید مجتبی قیوم زاده

م– الف :۹۸

***

هیات موضوع قانون تعیین تکلیف وضعیت ثبتی اراضی و ساختمان های فاقد سند رسمی

آگهی موضوع ماده ۳ قانون و ماده ۱۳ آیین نامه قانون تعیین تکلیف وضعیت ثبتی و اراضی و ساختمان های فاقد سند رسمی برابر رای شماره ۱۴۰۲۶۰۳۱۸۰۰۸۰۰۹۹۱۴ –۱۴۰۲/۱۲/۱۲ هیات اول موضوع قانون تعیین تکلیف وضعیت ثبتی اراضی و ساختمان های فاقد سند رسمی مستقر در واحد ثبتی حوزه ثبت ملک رودسر تصرفات مالکانه بلامعارض آقای ادریس سالاری فرزند مختار بشماره شناسنامه ۱۱۸۰۳ صادره از رودسر در ششدانگ یک بابخانه و محوطه به مساحت ۱۰۸۰/۸۱ مترمربع به شماره پلاک ۹۰ فرعی قسمتی از پلاک ۱۸ فرعی از ۵۳ اصلی واقع در میرک محله بخش ۲۹ گیلان خریداری از عسکر علی اسلامی میرک محله محرز گردیده است. لذا به منظور اطلاع عموم مراتب در دو نوبت به فاصله ۱۵ روز آگهی میشود در صورتی که اشخاص نسبت به صدور سند مالکیت اعتراضی داشته باشند میتوانند از تاریخ انتشار اولین آگهی به مدت دو ماه اعتراض خود را به این اداره تسلیم و پس از اخذ رسید ظرف مدت یک ماه از تاریخ تسلیم اعتراض دادخواست خود را به مراجع قضایی تقدیم نمایند. بدیهی است در صورت انقضای مدت مذکور و عدم وصول اعتراض طبق مقررات سند مالکیت صادر خواهد شد.

تاریخ انتشار نوبت اول : روز سه شنبه ۱۴۰۳/۲/۴

تاریخ انتشار نوبت دوم: روز چهار شنبه ۱۴۰۳/۲/۱۹

رمضان قربانی– رئیس ثبت اسناد و املاک رودسر

م– الف ۱۸۹

***

هیات موضوع قانون تعیین تکلیف وضعیت ثبتی اراضی و ساختمان های فاقد سند رسمی

آگهی موضوع ماده ۳ قانون و ماده ۱۳ آیین نامه قانون تعیین تکلیف وضعیت ثبتی و اراضی و ساختمان های فاقد سند رسمی برابر رای شماره ۱۴۰۲۶۰۳۱۸۰۰۸۰۱۰۲۸۵ –۱۴۰۲/۱۲/۲۱ هیات اول موضوع قانون تعیین تکلیف وضعیت ثبتی اراضی و ساختمان های فاقد سند رسمی مستقر در واحد ثبتی حوزه ثبت ملک رودسر تصرفات مالکانه بلامعارض آقای کاظم رمضانی اسماعیل گوابری فرزند رحمن بشماره شناسنامه ۱۹ صادره از املش در ششدانگ یکقطعه زمین مشتمل بر بنای احداثی به مساحت ۲۴۲/۶۰ مترمربع به شماره پلاک ۱۰۸۲ فرعی مفروز از ۲۶۹ فرعی از ۵۶ اصلی واقع در قریه بلالم بخش ۲۹ گیلان خریداری از غلامحسن بشر دوست محرز گردیده است. لذا به منظور اطلاع عموم مراتب در دو نوبت به فاصله ۱۵ روز آگهی میشود در صورتی که اشخاص نسبت به صدور سند مالکیت اعتراضی داشته باشند میتوانند از تاریخ انتشار اولین آگهی به مدت دو ماه اعتراض خود را به این اداره تسلیم و پس از اخذ رسید ظرف مدت یک ماه از تاریخ تسلیم اعتراض دادخواست خود را به مراجع قضایی تقدیم نمایند. بدیهی است در صورت انقضای مدت مذکور و عدم وصول اعتراض طبق مقررات سند مالکیت صادر خواهد شد.

تاریخ انتشار نوبت اول : روز سه شنبه ۱۴۰۳/۲/۴

تاریخ انتشار نوبت دوم: روز چهار شنبه ۱۴۰۳/۲/۱۹

رمضان قربانی– رئیس ثبت اسناد و املاک رودسر

م– الف ۲۰۴

***

آگهی ماده ۳ قانون تعیین وتکلیف وضعیت ثبتی و اراضی و ساختمانهای فاقد سند رسمی آستانه اشرفیه نظر به اینکه در اجرای ماده ۳ و غیره قانون تعیین و تکلیف وضعیت ثبتی و اراضی و ساختمانهای فاقد سند رسمی و ماده ۱۳ آیین نامه اجرایی آن متقاضی ذیل با ارائه اسناد و مدارک عادی و اسناد مشاعی درخواست صدور سند مالکیت نموده اندو پرونده مورد نظر در هئیت موضوع قانون مذکور مطرح و نهایتا منجر به صدور رای جهت اخذ سند مالکیت گردیده است . لذا به استناد ماده ۳ قانون مذگور در دو نوبت به فاصله ۱۵ روز جهت اطلاع عموم آگهی میگردد.

ردیف ۱: برابر رای بشماره ۱۴۰۲۶۰۳۱۸۰۰۶۰۸۵۳۶ هئیت یک قانون تعیین تکلیف وضعیت ثبتی اراضی و ساختمانهای فاقد سند رسمی مستقر در واحد ثبتی حوزه ثبت ملک آستانه اشرفیه تصرفات مالکانه بلامعارض متقاضی بهمن گودرزی فرزند محمد بشماره شناسنامه ۳۹۹ و کد ملی ۴۱۳۱۰۵۸۴۴۸ صادره از بروجرد بصورت ششدانگ یک باب ساختمان و محوطه محصور بمساحت ۲۷۰/۷۲ متر مربع بشماره (۵۰۱) فرعی از(۸۹) اصلی قسمتی از ۳۲ فرعی از ۸۹ اصلی بخش ۱۴ گیلان واقع در آستانه – روستای چهارده خیابان الفتی کوچه مهر پلاک ۱۶ خریداری از غلامرضا غلام نیا محرز گردیده است .

لذا هر کس اعم از مجاورین و صاحبان حقوق و مالکین مشاع نسبت به اصل و حدود مفروزی اعتراض داشته باشند باید از تاریخ انتشار آگهی و در روستاها از تاریخ الصاق در محل تا ۲ ماه اعتراض خودرا به ثبت محل وقوع ملک تسلیم و رسید اخذ نمایند.متعرض باید ظرف ۱ ماه از تاریخ تسلیم اعتراض مبادرت به تقویم دادخواست دادگاه عمومی محل نمایدو گواهی تقدیم دادخواست را به اداره ثبت محل تحویل دهد . در اینصورت اقدامات ثبت موکول به ارائه حکم قطعی دادگاه است و در صورتی که اعتراض در مهلت قانونی واصل نگردد یا متعرض گواهی تقدیم دادخواست به دادگاه عمومی محل را ارائه نکند اداره ثبت محل باید مبادرت به صدور سند مالکیت نماید صدور سند مالکیت مانع از مراجعه متضرر به دادگاه نیست.

تاریخ انتشاراول:۱۴۰۳/۲/۴

تاریخ انتشار نوبت دوم :۱۴۰۳/۲/۱۹

رئیس اداره ثبت اسنادواملاک آستانه اشرفیه – یداله قاسم زاده

م– الف : ۲۷۹/۱

***

آگهی ماده ۳ قانون تعیین وتکلیف وضعیت ثبتی و اراضی و ساختمانهای فاقد سند رسمی آستانه اشرفیه نظر به اینکه در اجرای ماده ۳ و غیره قانون تعیین و تکلیف وضعیت ثبتی و اراضی و ساختمانهای فاقد سند رسمی و ماده ۱۳ آیین نامه اجرایی آن متقاضی ذیل با ارائه اسناد و مدارک عادی و اسناد مشاعی درخواست صدور سند مالکیت نموده اندو پرونده مورد نظر در هئیت موضوع قانون مذکور مطرح و نهایتا منجر به صدور رای جهت اخذ سند مالکیت گردیده است . لذا به استناد ماده ۳ قانون مذگور در دو نوبت به فاصله ۱۵ روز جهت اطلاع عموم آگهی میگردد.

ردیف ۱: برابر رای بشماره ۱۴۰۲۶۰۳۱۸۰۰۶۰۱۰۴۷۵ هئیت یک قانون تعیین تکلیف وضعیت ثبتی اراضی و ساختمانهای فاقد سند رسمی مستقر در واحد ثبتی حوزه ثبت ملک آستانه اشرفیه تصرفات مالکانه بلامعارض متقاضی محترم نیک پناه فرزند رمضانعلی بشماره شناسنامه ۹۵۱ و کد ملی ۲۷۳۸۵۵۷۶۸۶ صادره از آستانه اشرفیه بصورت ششدانگ یک باب خانه و محوطه بمساحت ۱۲۶/۳۰ متر مربع بشماره (۱۸۲۶۰)فرعی از(۹۱) اصلی قسمتی از ۱۹ و غیره فرعی از ۹۱ اصلی بخش ۱۴ گیلان واقع در آستانه – خیابان شهید انصاری کوچه شهید انصاری کوچه شهید راستکار خریداری از بنیاد مستضعفان محرز گردیده است .

لذا هر کس اعم از مجاورین و صاحبان حقوق و مالکین مشاع نسبت به اصل و حدود مفروزی اعتراض داشته باشند باید از تاریخ انتشار آگهی و در روستاها از تاریخ الصاق در محل تا ۲ ماه اعتراض خودرا به ثبت محل وقوع ملک تسلیم و رسید اخذ نمایند.متعرض باید ظرف ۱ ماه از تاریخ تسلیم اعتراض مبادرت به تقویم دادخواست دادگاه عمومی محل نمایدو گواهی تقدیم دادخواست را به اداره ثبت محل تحویل دهد . در اینصورت اقدامات ثبت موکول به ارائه حکم قطعی دادگاه است و در صورتی که اعتراض در مهلت قانونی واصل نگردد یا متعرض گواهی تقدیم دادخواست به دادگاه عمومی محل را ارائه نکند اداره ثبت محل باید مبادرت به صدور سند مالکیت نماید صدور سند مالکیت مانع از مراجعه متضرر به دادگاه نیست.

تاریخ انتشاراول:۱۴۰۳/۲/۴

تاریخ انتشار نوبت دوم :۱۴۰۳/۲/۱۹

رئیس اداره ثبت اسنادواملاک آستانه اشرفیه – یداله قاسم زاده

م– الف : ۲۷۸/۱

***

آگهی ماده ۳ قانون تعیین تکلیف وضعیت ثبتی اراضی و ساختمان های فاقد سند رسمی شهرستان سیاهکل

نظر به اینکه در اجرای مواد۱۸،۱۷،۱۵،۳ قانون تعیین تکلیف وضعیت ثبتی اراضی و ساختمانهای فاقد سند رسمی و ماده ۱۳ آیین نامه اجرایی آن متقاضی ذیل با ارائه اسناد و املاک عادی و اسناد مشاعی درخواست صدور سند مالکیت نموده و پرونده مورد نظر در هیات موضوع قانون مذکور مصوب ۱۳۹۰/۹/۲۰ مجلس شورای اسلامی مطرح نهایتا منجر به صدور رأی جهت اخذ سند مالکیت گردیده است لذا مراتب به استناد ماده ۳ قانون مذکور در دو نوبت به فاصله ۱۵ روز جهت عمومی آگهی می گردد.

قریه ازبرم سیاهکل سنگ اصل ۱۰۸ بخش ۱۶ گیلان

پلاک فرعی ۸۲۷ مفروز از ۴۴ در مالکیت آقای / خانم نوید بخشی پور چوشلی ششدانگ یک قطعه باغ به مساحت ۲۱۰/۶۸ مترمربع از مالکیت آقای نصرت عباسی ازبرمی

لذا هر کس اعم از مجاوران و صاحبان حقوق و مالکین مشاع نسبت به اصل و حدود مفروزی پلاک فوق واخواهی داشته باشد میتواند از تاریخ انتشار آگهی به مدت دو ماه اعتراض خود را به اداره ثبت اسناد اسناد شهرستان سیاهکل تحویل و ظرف مدت یکماه به مراجع قضایی صالحه دادخواست تسلیم و گواهی آن را به اداره متبوعه تحویل نماید در غیر اینصورت پس از تقاضای مدت قانون مذکور برابر مقررات نسبت به صدور سند مالکیت نیز مراجع متضرر به دادگاه نخواهد بود .

تاریخ نوبت اول : ۱۴۰۳/۲/۴ تاریخ نوبت دوم: ۱۴۰۳/۲/۱۹

سرپرست ثبت اسناد و املاک شهرستان سیاهکل– عباس شع

استانداران مازندران و لرستان تغییر کردند

یوسف نوری» و «ابوطالب شفقت» برای انتصاب در سمت استانداری مازندران و لرستان از هیات دولت رای اعتماد گرفتند.
به گزارش «تابناک» به نقل از ایرنا، در جلسه روز یکشنبه دوم اردیبهشت ۱۴۰۳ هیات دولت به ریاست سید ابراهیم رئیسی رئیس‌جمهور؛ «ابوطالب شفقت» عاون هماهنگی استان‌های وزارت کشور به عنوان استاندار لرستان منصوب و یوسف نوری وزیر سابق آموزش و پرورش نیز به عنوان استاندار مازندران جایگزین سید محمود حسینی‌پور شد.
سید محمود حسینی‌پور از سوی معاون اول رئیس‌جمهور امروز به عنوان رئیس دبیرخانه ستاد هماهنگی مبارزه با مفاسد اقتصادی منصوب شد.
همچنین پیش از این فرهاد زیویار استاندار لرستان بود.

پیش‌بینی وقوع سیلاب در ۱۵ استان کشور / وضعیت قرمز است

رئیس موسسه تحقیقات آب کشور از پیش‌بینی وقوع سیلاب در ۱۵ استان کشور خبر داد و گفت: پیش‌بینی می‌شود در استان‌های کرمان، یزد و مازندران طی حدود ۶۰ ساعت، ۷۰ تا ۹۰ میلی‌متر بارندگی را شاهد باشیم.
پیش‌بینی وقوع سیلاب در ۱۵ استان کشور/ وضعیت قرمز است
«محمدرضا کاویان‌پور» از فعال شدن سامانه بارشی جدید در برخی نقاط کشور خبر داد و گفت: این سامانه بارشی از امروز یکشنبه فعال می‌شود و اوج بارندگی‌ها در روز چهارشنبه هفته جاری پیش‌بینی شده است.
وی همچنین افزود: بر اساس پیش‌بینی‌های صورت گرفته در برخی از نواحی استان‌های سمنان، گلستان، اصفهان و فارس ۵۰ تا ۷۰ میلی‌متر بارندگی رخ خواهد داد.
سیل برای دبی گران تمام شد/ قیمت درهم صعود کرد؛ دینار عراق و لیر ترکیه در جا زدند
سیل برای دبی گران تمام شد/ قیمت درهم صعود کرد؛ دینار عراق و لیر ترکیه در جا زدند
کاویان‌پور ادامه داد: همچنین طی ۴۸ ساعت بین ۴۰ تا ۶۰ میلی‌متر بارندگی را در استان‌های تهران، البرز، مرکزی، همدان، قم و نیز چهارمحال و بختیاری شاهد خواهیم بود.
رئیس موسسه تحقیقات آب کشور یادآور شد: پیش‌بینی می‌شود از بعدازظهر روز دوشنبه هفته جاری، طی ۳۶ ساعت در شمال سیستان و بلوچستان و جنوب خراسان جنوبی بین ۳۰ تا ۶۰ میلی‌متر بارندگی به ثبت برسد.

مسوول نمایندگی ولی فقیه در سپاه صاحب الامر (عج)استان قزوین:
سپاه پاسداران به تناسب نیاز کشور به‌روزرسانی شده است

مسؤول نمایندگی ولی فقیه در سپاه استان قزوین با بیان اینکه سپاه به تناسب نیاز کشور به‌روزرسانی شده است گفت: به‌روز رسانی‌های این نهاد باعث شد امروز بخشی از ابعاد شگفتی ساز آن روشن شود.
به گزارش ارسالی خبرنگار معین از قزوین، حجت الاسلام علیمراد یوسفی در جمع مدیران رسانه‌های استان قزوین اظهار کرد: سپاه پاسداران در کنار نظام جمهوری اسلامی که خود یک شگفتی بود با تدبیر بنیانگذار انقلاب اسلامی تشکیل شد.
وی با بیان اینکه سپاه به تناسب نیاز کشور بروزرسانی شده است افزود: بروز رسانی‌های پر سرعت این نهاد مقدس باعث شد ظرف این ۴۵ سال بخشی از ابعاد شگفتی ساز این نهاد روشن و مشخص شود.
مسؤول نمایندگی ولی فقیه در سپاه صاحب الامر (عج) قزوین ادامه داد: در اصل سپاه برای جنگ طراحی و تأسیس نشده بود اما با وقوع جنگ بروزرسانی شده و آرایش جنگی به خود گرفت و این بروزرسانی بعث شد دفاع مقدس با سربلندی خاتمه یافته و توفیقاتی به دست بیاوریم که

دشمنان متوجه شوند راه پیروزی بر ملت ایران بسته است
وی تاکید کرد: بعد از دفاع مقدس با بروزسانی سازندگی روبرو شد و در کوتاه مدت آرایش و ساختار سازندگی به خود گرفت و توانست در سازندگی کشور نقش مهمی ایفا کند.
حجت الاسلام یوسفی اضافه کرد: سپاه پاسداران امروز در عملیات وعده صادق از دستاوردهای دهه هشتاد خود استفاده کرده و از دستاوردهای دهه نود استفاده نکرده است.
مسؤول نمایندگی ولی فقیه در سپاه صاحب الامر (عج) قزوین بیان کرد: با موفقیتی که سپاه در عملیات وعده صادق بدست آورد دنیا و مخصوصاً دشمنان ما متوجه تغییر موازنه قدرت شده‌اند.
وی در پایان با بیان اینکه امروز در منطقه دست برتر داریم و دشمن به خوبی به این نکته پی برده است، یادآور شد: عملیات وعده صادق ترکیب بی نظیری از حمله‌های سایبری، موشکی و پهبادی بود.

فرمانده سپاه استان قزوین:
عملیات وعده صادق به ملت ایران قدرت غیر قابل پیش بینی داد

فرمانده سپاه صاحب الامر (عج) استان قزوین گفت: عملیات وعده صادق علیه رژیم صهیونیستی به ملت ایران قدرتی غیرقابل پیش بینی داد که دور از تصور دشمنان انقلاب اسلامی بود.
به گزارش ارسالی خبرنگار معین- سردار پاسدار رستمعلی رفیعی آتانی روز یکشنبه به مناسبت سالروز تاسیس سپاه پاسداران انقلاب اسلامی در نشست با اصحاب رسانه استان قزوین اظهار کرد: امروز ملت ایران به قدرتی غیرقابل پیش بینی برای دشمنان تبدیل شده است، چون آن‌ها هرگز تصور چنین قدرتی از ما نداشتند.
وی اضافه کرد: این که امروز قدرت نظام و انقلاب برجسته شده است، بر خلاف پیش بینی های آمریکا عمل شد و آن‌ها هرگز تصور نمی‌کردند اقدامی از سوی ایران علیه رژیم صهیونیستی صورت پذیردو
سردار رفیعی آتانی با بیان اینکه وعده صادق سپاه باعث شد تا صحبت امام (ره) مبنی بر اهتزاز پرچم لا اله الا الله بر قله های جهان محقق شود، ادامه داد: در این ماجرا سه قدرت بزرگ جمهوری اسلامی برجسته شد، نخست آنکه عملیات وعده صادق وعده الهی بود، چون ما به خدا ایمان داریم، سپس اینکه تصمیم عملیات جز اراده رهبر معظم انقلاب نبود و تمام این موفقیت‌ها به دلیل تدابیر او است و سومین نکته اینکه تحقق این عملیات به دلیل خون پاک شهدای انقلاب اسلامی بود.
این مسوول ادامه داد: آمریکایی ها در این عملیات اوج حماقت خود را به جهان نشان دادند، این جماعت گفتند ما همه موشک‌ها و پهپادهای ایران را رهگیری می کنیم، اسراییل به عنوان چهارمین

ارتش بزرگ دنیا همه را فراخوان داد که بیایید، اما دست به دست هم دادند و ظرفیت‌های خودشان را آوردند، اما نتیجه کار همان شد که خداوند می‌خواست.
سردار رفیعی آتانی تصریح کرد: موشک‌ها و پهپادهای جمهوری اسلامی از بالای سر حرم حسین بن علی (ع)، حرم زینب کبری (س) و بالا سر مسجد قدس به هدف خورد و این همان خط مقدس نظام جمهوری اسلامی است.
فرمانده سپاه صاحب الامر (عج) استان قزوین در ادامه به تشکیل سالروز سپاه پاسداران انقلاب اسلامی پرداخت و گفت: از همان زمانی که امام راحل مبارزات خود را شروع کرد، اهمیت تشکیل سپاه مورد توجه قرار گرفت، به هرحال سپاه با نیاز مردم و انقلاب به میدان آمد، همانطور که رهبر معظم انقلاب اسلامی بارها تاکید کردند که نیاز به سپاه از دهه ۴۰ احساس می‌شد.
سردار رفیعی آتانی اضافه کرد: در دوره‌ای که سپاه تشکیل شد که اگر کسی مورد تهاجم ضد انقلاب قرار می گرفت، از سیمای یک پاسدار برخودار بود، رسالت سپاه در آن دوران حراست از دستاوردهای انقلاب اسلامی و حفاظت از دین بود و در کنار ارتش ایستاد تا در دل حادثه و در میدان نبرد مقابل دشمنان بایستد.
وی خاطرنشان کرد: امروز هیچ کس حق ندارد دیوار این دفاع را پایین بیاورد، سپاه هرکجا که به بدنه مردم تعرض شود، سپر مردم خواهد شد و در همه حوادثی که در این کشور به وجود آمده است، سپاه در دل حادثه قرار داشته تا به مردم خدمت رسانی کند.
سردار رفیعی آتانی یادآور شد: برای همه ما دعا کنید تا مغرور نشویم، چون موفقیت عملیات وعده صادق کار نیروهای سپاه نبود و همه به خاطر لطف پرودگار الهی است.

تدوین برنامه بازاریابی و تبلیغات گردشگران خارجی دراستان قزوین آغاز شد

مدیرکل میراث فرهنگی، گردشگری و صنایع دستی قزوین گفت: تدوین برنامه بازاریابی و تبلیغات گردشگران خارجی برای نخستین مرتبه در استان با هدف جذب هرچه بیشتر گردشگر آغاز شده و در دستور کار قرار دارد.
به گزارش ارسالی خبرنگار معین -،علیرضا خزائلی در این باره اظهار کرد: تدوین این برنامه در راستای معرفی ظرفیت‌های گردشگری استان قزوین به گردشگران خارجی در دستور کار قرار گرفته و قرار است تا نیمه نخست سال جاری تکمیل و اجرایی شود.
وی تصریح کرد: شناخت بازارهای هدف گردشگری، تبیین نحوه حضور در نمایشگاه‌های بازارهای هدف، تعیین نوع و نحوه بازاریابی و تبلیغات در قالب انواع اقلام تبلیغاتی و برگزاری رویدادها و جشنواره های گردشگری از جمله موضوعات مهم در تدوین این

برنامه است.
خزائلی تاکید کرد: از سال‌های گذشته تاکنون تصمیم گرفتیم که برای جذب هرچه بیشتر گردشگران خارجی باید بازارهای هدف را شناسایی کنیم، همین رویکرد سبب شد تا تدوین برنامه یاد شده مورد توجه قرار گیرد.
به گفته این مسوول، استان قزوین با کمک این برنامه هدفگذاری می‌کند که در کدام استان‌ها و برای کدام کشورها اقلام کالایی با زبان خارجی به خصوص چاپ و توزیع کند.
مدیرکل میراث فرهنگی، گردشگری و صنایع دستی قزوین خاطرنشان کرد: این استان در حوزه گردشگری خارجی روند رو به رشد دارد و در همین ایام تعطیلات نوروزی ۱۲۰ گردشگر خارجی از جاذبه‌های گردشگری استان بازدید کردند.
خزائلی یادآور شد: گردشگران خارجی متعلق به کشورهای اروپایی، چین، روسیه، حوزه خلیج فارس و همچنین آسیای شرقی بودند که در قالب انفرادی و همراه با تیم‌های تورگردی به ایران آمده و استان قزوین را به عنوان یکی از مقاصد گردشگری انتخاب کردند.

رئیس دانشگاه آزاد اسلامی یزد از برگزاری جشن فارغ التحصیلی دانشجویان صنعت خبر داد

یزد- معین -رئیس دانشگاه آزاد اسلامی استان یزد از برگزاری اولین گروه از دانشجویانی که ۷۰ درصد واحدهای خود را در صنعت گذرانده و فارغ التحصیل شده‌اند خبر داد.به گزارش ارسالی خبرنگار معین از روابط عمومی دانشگاه آزاد اسلامی استان یزد، دکتر محمدرضا دهقانی اشکذری در جمع تشکل‌های دانشجویی گفت: گروه‌های دانشجویی محلی برای تمرین مدیریت و آماده شدن برای تصدی پست‌های بالاتر است شما دانشجویان، جوان و دارای ذهن خلاق و نقد منصفانه هستید و می‌توانید، ایرادات مجموعه را به مدیریت‌های بالاتر انتقال دهید.رئیس دانشگاه آزاد اسلامی استان یزد هدف‌ها را در دو نوع بلند مدت، کوتاه مدت برشمرد و گفت: از چند سال قبل در چله دوم انقلاب، برنامه ۵ساله با ۳۰۰ شاخص در حوزه های فرهنگی، اجتماعی و ورزشی را شروع کردیم و سعی داریم امسال این برنامه‌ها را با جدیت بیشتر پیگیری کنیم.دکتر دهقانی اشکذری سیاست دانشگاه را در کاهش تصدی گری دانست و گفت: حضور در تشکل‌های دانشجویی فرصت مغتنمی است که در نوآوری پیش قدم باشید. اگر امسال را مانند سال گذشته فعالیت داشته باشید، مطمئن باشید درجا زده و به جایی نخواهید رسید.
وی با اشاره به اهمیت هم‌افزایی بین دانشجویان اذعان کرد: بسیج، هیئت‌ها و انجمن‌های فرهنگی و علمی با ساختار وحدتی که داشتند، بسیار موفق بوده‌اند. مبنا یکی شدن نیست، بلکه کثرت در عین وحدت و وحدت در عین کثرت است. با رقابت سالم می‌توانید حرکت کرده و به جایگاه مطلوبی برسید.
دکتر دهقانی اشکذری افزود: دانشگاهی اثرگذار است، که در مسیر حل مشکلات مجموعه خود، پویا و اثرگذار باشد و تنها با داشتن دانش‌نظری نمی توان رسالت خویش را انجام داد.وی ادامه داد: در حوزه تربیت نیروی ماهر توانستیم با ۳۰۰ دانشجوی بورسیه صنعت کاشی، در کنار یادگیری دروس تئوری، انتقال مهارت را داشته باشیم. امسال جشن فارغ التحصیلی دانشجویانی که ۷۰ درصد واحد خود را در صنعت گذرانده اند در مجتمع کاشی ایفا سرام خواهیم داشت.کارآفرین برتر استان یزد حجم فعالیت‌های دانشجویی در سال گذشته را خوب برشمرد و گفت: با فضای سنگین حاکم در کشور، انتخابات و تبلیغات در فضای مجازی، دانشجویان مشارکت خوبی را در انتخابات مجلس شورای اسلامی رقم زدندوی افزود: در حوزه درآمدها، به دنبال کاهش وابستگی به شهریه دانشجو هستیم و در سال قبل، استخر پرورش ماهی و

نیروگاه برق خورشیدی در اشکذر، مجتمع گردشگری علمی در واحد تفت و کارگاه دوخت لباس در دانشگاه آزاد اسلامی خاتم را ایجاد کردیم و طرح‌های درآمدزایی دیگری را در سال پیش رو افتتاح خواهیم کرد.
دکترهادی حیدری‌نیا معاون فرهنگی دانشجویی دانشگاه آزاد اسلامی استان یزد سیاست دانشگاه در دوره معاونت فرهنگی دانشجویی دکتر فرزاد جهان‌بین را کاهش تصدی گری و حمایت از تشکل های دانشجویی بسیج، انجمن علمی و انجمن دانشجویی و هیئت‌ها دانست و متذکر شد: در دانشگاه آزاد اسلامی، اگر حوزه‌ای خود عملگرا باشد، ضعف برای مجموعه تلقی خواهد شد. باید در بسیاری از موارد کارها را به دانشجویان واگذار کرد.
در ادامه این نشست، جمعی از نمایندگان تشکل‌های دانشجویی دانشگاه آزاد اسلامی یزد به ارائه نظرات و مطالبات خود پرداختند.

اهدا لوح سپاس فرمانده نیروی دریایی راهبردی ارتش ج.ا.ا به دکتر جرجانی

بسم الله الرحمن الرحیم
نیروی دریایی ارتش، نیرویی است که هم سپاسی و دین اعلی و هم علی و هم نظامی است.
فرمانده معظم کل قوا (مدظله العالی) ۱۳۹۳/۹/۲۰
اگر بخواهید انقلاب زنده بماند، باید یاد و خاطره شهدا، و جانبازان را زنده نگه داشت.
فرمانده معظم کل قوا (مدظله العالی)
سرور گرامی:
شهردار محترم شهرستان کردکوی
جناب آقای مهندس ابراهیم جرجانی
خدمت به خانواده شهدای گرانقدر میهن عزیزمان، ایران، افتخاری بی‌نظیر است که تنها نصیب انسان‌های دریادل و نیک‌منش می‌شود. گرامی داشتن خانواده معزز شهدای هشت سال دفاع مقدس، به منزله پرفروغ نگه داشتن فانوسی است که راه درست صیانت از این مرز و بوم و انقلاب شکوهمند اسلامی را به ما می‌نمایاند و ما را از تنگناهای مشکلات متعدد در این مسیر پر نشیب و فراز می‌رهاند. خانواده‌های معزز شهدا همواره مورد توجه ملت شهید پرور ایران بوده‌اند و این وظیفه ماست که در حمایت و پشتیبانی از این بزرگواران که بزرگترین سرمایه‌های زندگی خود، یعنی فرزندانشان، را در راه اسلام و انقلاب فدا کرده اند از هیچ تلاشی فروگذار ننماییم. به همین دلیل بر آن شدیم تا بدینوسیله از شما سرور ارجمند که در برگزاری اولین یادواره شهدای نیروی دریایی راهبردی ارتش جمهوری اسلامی ایران در استان گلستان، با ما همراه و همقدم بودید، نهایت تقدیر و امتنان را به عمل آوریم.
امید است که در پرتو الطاف بی‌پایان الهی، رهنمودهای داهیانه فرمانده‌ی معظم کل قوا (مدظله العالی) و دعای خیر خانواده‌های معزز شهدا همواره در تمامی مراحل زندگی موفق و پیروز باشید.
فرمانده نیروی دریایی راهبردی ارتش جمهوری اسلامی ایران
دریادار شهرام ایرانی

شهردار کردکوی دریادار شهرام ایرانی فرمانده نیروی دریایی راهبردی ارتش جمهوری اسلامی ایران با اهدا لوح سپاسی از اقدامات چشمگیر و رضایت بخش دکتر جرجانی شهردار شهر کردکوی تقدیر نمود. ناخدا خسروی نماینده نیروی دریایی کشورمان در استان گلستان این لوح سپاس را در مراسم افتتاحیه هفته سلامت با حضور مقامات استانی و شهرستانی به شهردار کردکوی تقدیم کرد.

آگهی موضوع ماده ۳ قانون و ماده ۱۳ آئین نامه قانون تعیین تکلیف وضعیت ثبتی و اراضی و ساختمانهای فاقد سند رسمی حوزه ثبتی شهرستان لاهیجان
برابر رای بشماره ۱۴۰۲۶۰۳۱۸۰۰۵۰۰۷۴۱۹ مورخه ۱۴۰۲/۱۰/۲۶ هیات موضوع قانون تعیین تکلیف وضعیت ثبتی اراضی و ساختمانهای فاقد سند رسمی مستقر در واحد ثبتی لاهیجان ، تصرفات مالکانه وبلامعارض متقاضی بهروز حسینعلی زاده فرزند محمد هادی به ش ش ۷۲۱ کد ملی ۲۷۲۱۶۶۰۶۶۷ صادره از لاهیجان - نسبت به ششدانگ یک قطعه زمین مشتمل بر بنای احداثی به مساحت ۱۳۵/۷۹ مترمربع به شماره پلاک فرعی ۲۷۴۲ مفروزی و مجزی شده از پلاک ۷۲ فرعی از اصلی ۲۱ واقع در قریه بوجائیه لاهیجان بخش ۱۴ گیلان به نشانی : لاهیجان - بلوار دیلمان -سرپیچ بوجائیه از مورد مالکیت محمد اسمعیل خیرکار کشاورز محرز گردیده است . لذا به منظور اطلاع عموم مراتب در دو نوبت به فاصله۱۵ روز آگهی می شود در صورتیکه اشخاصی نسبت به صدور سند مالکیت متقاضیان اعتراضی داشته باشند میتوانند از تاریخ انتشار اولین آگهی به مدت دو ماه اعتراض خود را به این اداره تسلیم و پس از اخذ رسید ، ظرف مدت یکماه از تاریخ تسلیم اعتراض دادخواست خود را به مراجع قضایی تقدیم نمایند بدیهی است در صورت انقضای مدت مذکور و عدم وصول گواهی اقامه دعوی طبق مقررات سند مالکیت صادر خواهد شد . صدورسند مالکیت نیز مانع مراجعه متضرر به مراجع ذیصلاح نخواهد بود.
تاریخ انتشار نوبت اول : ۱۴۰۳/۲/۴
تاریخ انتشار نوبت دوم: ۱۴۰۳/۲/۱۸
شهریار سلیمی بازنشین- رییس ثبت اسناد و املاک شهرستان لاهیجان
م- الف:۱/ ۲۷۶
***

اداره کل ثبت اسناد و املاک استان گیلان - اداره ثبت اسناد و املاک حوزه ثبت ملک ناحیه یک رشت -هیات موضوع قانون تعیین وتکلیف وضعیت ثبتی اراضی و ساختمانهای فاقد سند رسمی
آگهی موضوع ماده ۳ قانون و ماده ۱۳ آیین نامه قانون تعیین و تکلیف وضعیت ثبتی اراضی و ساختمانهای فاقد سند رسمی-
برابر رای شماره ۱۴۰۲۶۰۳۱۸۰۰۱۰۰۶۲۳۴ مورخه ۲۱ /۱۴۰۲/۱۰ موضوع قانون تعیین تکلیف وضعیت ثبتی اراضی و ساختمانهای فاقد سند رسمی مستقر در واحد ثبتی حوزه ثبت ملک ناحیه یک رشت ، تصرفات مالکانه بلامعارض متقاضی آقای سید ابراهیم میرفرهادی به شناسنامه شماره ۶۴۹ کد ملی ۰۰۴۱۸۸۹۵۷۶ صادره از تهران فرزند سید هاشم در ششدانگ یک قطعه زمین محصور مشتمل بر بنای احداثی به مساحت ۷۳/۳۸ مترمربع کاربری مسکونی و داخل در محدوده شهر میباشد با توجه به اینکه مورد تقاضا میبایست با پلاک ۴۲۱۴/۱ تجمیع گردد به شماره پلاک فرعی ۲ از پلاک شماره اصلی ۴۲۱۴ واقع در کوی چهار برادران بخش ۱ گیلان حوزه ثبت ملک ناحیه یک رشت به نام مالک رسمی اولیه ستاد اجرای فرمان امام، احراز مالکیت متقاضی نسبت به ملک مورد تقاضا و انتقال ملک از مالک رسمی به متقاضی محرز گردیده است. لذا به منظور اطلاع عموم مراتب در دو نوبت به فاصله ۱۵ روز آگهی میشود در صورتی که اشخاص نسبت به صدور سند مالکیت متقاضی اعتراض داشته باشند میتوانند از تاریخ انتشار اولین آگهی به مدت دو ماه اعتراض خود را به این اداره تسلیم و پس از اخذ رسید ظرف مدت یک ماه از تاریخ تسلیم اعتراض، دادخواست خود را به مراجع قضایی تقدیم نمایند بدیهی است درصورت انقضای مدت مذکور و عدم وصول اعتراض طبق مقررات سند مالکیت صادر خواهد شد.
تاریخ انتشار نوبت اول : ۱۴۰۳/۱/۱۹ تاریخ انتشار نوبت دوم: ۱۴۰۳/۲/۴
سید محمد فرزانه شال - رئیس اداره ثبت اسناد و املاک ناحیه یک رشت
از طرف یعقوب شیدیان اکبر م- الف : ۱

دستگاه قضایی ۲۹۷ هزار پیامک هشدار به مخاطبان استان قزوین ارسال کرد

معاون اجتماعی و پیشگیری از وقوع جرم دادگستری کل استان قزوین از ارسال بیش از ۵۰ نوع پیامک هشدار دهنده و پیشگیرانه در حوزه‌های مختلف به ۲۹۷ هزار مخاطب قزوینی در سال گذشته خبر داد.
به گزارش ارسالی خبرنگار معین ، و به نقل از روابط عمومی دادگستری کل استان قزوین، علی فولیان روز یکشنبه اظهار کرد: در راستای کاهش و پیشگیری از وقوع جرایم، دعاوی و آسیب‌های اجتماعی در استان و به منظور اطلاع‌رسانی و ارتقا آگاهی‌های عمومی و حقوقی جامعه و همچنین پیشبرد اهداف برنامه‌های مصوب سال ۱۴۰۲ ابلاغی از سوی معاونت اجتماعی و پیشگیری از وقوع جرم قوه قضاییه، بیش از ۵۰ پیامک هشدار دهنده و پیشگیرانه در حوزه‌های مختلف به مخاطبان ارسال شده است
وی تصریح کرد: این پیامک‌ها در حوزه جرائم و آسیب‌های اجتماعی اولویت‌دار استان قزوین شامل تغییر کاربری اراضی زراعی و باغ‌ها، سرقت، تصادفات، خشونت، سلاح و مهمات و کلاهبرداری بوده که از سوی این معاونت پیامک شده است.
به گفته فولیان، نظر به بازخورد خوب و رضایت مردم از این نحوه اطلاع‌رسانی در جهت آگاهی بخشی به هنگام شهروندان و افزایش سواد حقوقی آنان و اطلاع از عواقب ناشی در رابطه با رعایت مسایل قانونی، ارسال پیامک‌های هشداری و پیشگیرانه در سال گذشته بسیار مفید، مطلوب و کارآمد ارزیابی شده است.

دبیر شورای عالی انقلاب فرهنگی با استاندار استان قزوین دیدار کرد

حجت الاسلام و المسلمین خسروپناه دبیر شورای عالی انقلاب فرهنگی در سفر به استان قزوین با استاندار قزوین دیدار و گفتگو کرد.
به گزارش ارسالی خبرنگار معین ، حجت الاسلام و المسلمین خسروپناه دبیر شورای عالی انقلاب فرهنگی در سفر به استان قزوین با محمدمهدی اعلایی استاندار قزوین دیدار و گفتگو کرد.
در این دیدار که کاظمی معاون سیاسی، امنیتی و اجتماعی استاندار نیز حضور داشت، درخصوص موضوعات فرهنگی و آموزشی استان قزوین بحث و تبادل نظر شد.
حجت الاسلام والمسلمین خسروپناه به منظور شرکت در جلسه شورای فرهنگ عمومی و دیدار با فعالان فرهنگی و آموزشی به استان قزوین سفر کرده است.

دیدار مدیر منطقه گلستان با نماینده استان در مجلس خبرگان رهبری

مدیر شرکت ملی پخش فرآورده‌های نفتی منطقه گلستان با حاج کمال آخوند غراوی، نماینده منتخب مجلس خبرگان رهبری در استان دیدارنمود.
در این دیدار سید محمد حسینی ضمن تبریک سال جدید، و پیروزی رزمندگان قدرتمند نظام جمهوری اسلامی در شکستن ابهت رژیم صهیونیست ،انتخاب وی را بعنوان نماینده مجلس خبرگان و معتمد مردم ولایت مدار استان در جهت وحدت آفرینی همچون گذشته به فال نیک گرفت و آرزوی توفیق دراجرای وظایف قانونی مجلس خبرگان و حل مشکلات مردم منطقه را از خداوند خواستار شد.
حسینی همچنین به ارائه گزارشی از فعالیت ها و اقدامات شرکت ملی پخش فرآورده‌های نفتی در تامین و توزیع فرآورده‌های نفتی در راستای حقوق شهروندی و مسئولیت‌های اجتماعی، ناترازی مصرف، سامانه‌های الکترونیکی، سوخت کشاورزی و اهداف اجرای طرح جمع‌آوری کارتهای اضطراری مجاری عرضه پرداخت.
نماینده مردم استان گلستان در مجلس خبرگان رهبری نیز درادامه با ابراز رضایت و خرسندی مردم از عملکرد مدیریت و کارکنان شرکت شرکت ملی پخش فرآورده‌های نفتی منطقه گلستان در مواجه با بحرانهای بوجود آمده گفت: کار جهادی شما همانند سربازان گمنام بوده که سختی کار را مشاهده نمی نمایند.
حاج آخوند کمال غراوی سپس از مدیر منطقه و مجموعه کارکنان بابت ارائه خدمات ارزشمند و مطلوب به هموطنان در زمستان گذشته و تعطیلات نوروزی تقدیر کرد و ابراز امیدواری کرد به یاری خداوند و همدلی و همیاری مردم و تمامی مسئولین در جهت پیشبرد اهداف نظام مقدس جمهوری اسلامی و اعتلای فرهنگ حقوق شهروندی بیش از گذشته قرمهای موثری برداریم

شناسنامه (برگ سبز) کامیون — میکسر سیستم دانگ فنگ مدل ۱۳۹۰ به رنگ سفید — روغنی به شماره موتور ISLE۳۷۵۳۰۸۷۸۰۰۴۷۶ به شماره شاسی NADX۵DD۳۷AH۶۰۴۳۳۴ به شماره پلاک ایران ۶۶ — ۹۲۷ ع ۲۳ به نام افشین ایوبی راد به شماره ملی ۴۵۰۰۷۸۶۸۶۴ مفقود گردیده از درجه اعتبار ساقط می باشد

سندو برگ سبز خودرو سواری پژو ۴۰۵مدل۱۳۹۴به شما ره پلاک ۴۹-۲۶۱ط۶۶به شما ره موتور ۱۲۴K۰۶۷۸۹۰۵به شما ره شا سی NAAM۰ICEIFR۲۱۶۸۰۷بنام سامان احسانی مفقود واز درجه اعتبار ساقط است

سند کمپانی خودرو سواری سمند تیپ سورن به رنگ سفید — روغنی مدل ۱۳۹۰ به رنگ سفید — روغنی به شماره موتور ۱۲۴۹۰۰۱۲۷۰۴ به شماره شاسی NAACC۱CF۲BF۴۳۶۹۴۷ به شماره پلاک ایران ۹۸ — ۳۳۴ ب ۷۳ به نام لیلا فیضی به شماره ملی ۶۳۴۹۹۱۴۱۲۰ مفقود گردیده از درجه اعتبار ساقط می باشد

تعرفه‌های خدمات دارویی ابلاغ شد

رئیس سازمان غذا و دارو، تعرفه‌های مدیریت خدمات دارویی سال ۱۴۰۳ را ابلاغ کرد.
به گزارش ایرنا از سازمان غذا و دارو، در ابلاغیه، حیدر محمدی به رؤسای دانشگاه‌های علوم پزشکی سراسر کشور آمده است: تعرفه‌های مدیریت خدمات دارویی، برای اجرا به همه داروخانه‌های تحت پوشش ارسال می‌شود.
بر اساس این گزارش، تعرفه خدمات دارویی برای هر نسخه در بخش خصوصی، ۱۹۸ هزار و ۸۵۰ ریال، خیریه ۱۸۶ هزار و ۵۰ ریال، عمومی غیردولتی ۱۴۹ هزار و ۵۰ ریال و داروخانه‌های دولتی ۸۱ هزار و ۸۰۰ ریال تعیین شده است.
در همین حال، تعرفه خدمات دارویی شامل داروهای OTC (بدون نسخه) برای داروخانه‌های خصوصی در هر بار۲۵ هزار و ۵۶۵ ریال، خیریه ۲۴ هزار و ۲۸۵ ریال، عمومی غیردولتی ۲۰ هزار و ۵۸۵ ریال و داروخانه‌های دولتی ۱۱ هزار و ۲۰۰ ریال تعیین شده است.

سلامت

عوامل خطرزای سرطان در زندگی روزمره را بشناسید

دبیر کارگروه سلامت دانشگاه علوم پزشکی کرمانشاه گفت: خیلی از سرطان‌ها قابل پشگیری هستند و می‌توان با داشتن یک سبک زندگی سالم از بروز آن‌ها جلوگیری کرد.
به گزارش جام‌جم‌آنلاین از فارس، یکی از راه‌های درمان بیماری، توسعه علوم پزشکی و تولید واکسن‌ها است. بسیاری از مشکلات و موانع جوامع بشری برای افزایش کیفیت زندگی و بالا بردن طول عمر مفید انسان نیز مرتفع شده است.بعضی از بیماری‌های همچون سرطان، اگرچه به طور کامل درمان نشده‌اند، اما روش‌هایی برای پیشگیری از پیشرفت سریع آن‌ها ابداع شده که تا چند دهه قبل کم‌نظیر بوده است.یکی از مشکلات سبک زندگی امروز مردم جامعه است به نحوی که خود در افزایش آمار سرطان‌ها موثر بوده است.
فشارها و اضطراب‌های روزانه، کاهش تحرک به دلیل مشاغل اداری، نداشتن برنامه ورزشی منظم، میل به مصرف غذاهای آماده و فرآوری شده به دلیل کمبود زمان و استعمال دخانیات مهمترین عامل در افزایش آمار سرطان‌هاست.
به همین دلیل نیاز است با داشتن اطلاعات کافی در این زمینه از ابتلا و گسترش این نوع بیماری‌ها در سطح جامعه پیشگیری کرد.حسین بیگلری، دبیر کارگروه سلامت دانشگاه علوم پزشکی کرمانشاه درباره بیماری‌های سرطان، اظهار کرد: طی سال‌های اخیر بعد از بیماری‌های قلبی–عروقی سرطان‌ها یکی از عوامل اصلی تهدید کنند سلامتی انسان‌ها در سرتاسر دنیا، کشور و استان بوده است.
وی ادامه داد: خیلی از سرطان‌ها قابل پشگیری هستند و می‌توان با داشتن یک سبک زندگی سالم از بروز آن‌ها جلوگیری کرد.دبیر کارگروه سلامت دانشگاه علوم پزشکی کرمانشاه با تأکید بر بحث آموزش و اطلاع‌رسانی، خاطرنشان کرد: آگاهی مستمر به خانواده‌ها در داشتن سبک زندگی سالم نقش مهمی را در پیشگیری از سرطان‌ها ایفا می‌کند.
وی اضافه کرد: طی سال‌های اخیر با پیشرفت‌های علوم پزشکی، افرادی که هم مبتلا به سرطان شده چنانچه در مراحل اولیه بیماری تشخیص داده شود، امید و شانس درمانی بالایی دارند.بیگلری شناخت عوامل و علل سرطان‌زا را بسیار مهم دانست و تصریح کرد: مصرف سیگار، قلیان و الکل به تنهایی عامل نیمی از عوامل سرطان در دنیا هستند پس دوری کردن از این عوامل یکی از راه‌های پیشگیری از سرطان‌هاست.وی ادامه داد: چاقی و اضافه وزن مفرد به خصوص اگر کم‌تحرک هم باشند، یکی از عوامل بروز خطر سرطان‌هاست و ریسک خطر را افزایش می‌دهد.

مراقب باشید در دام نیافتید

اشخاصی که بدون تنظیم سند رسمی، اقدام به پیش فروش ساختمان یا بدون اخذ مجوز اقدام به درج یا انتشار آگهی نمایند، به حبس از ۴۵ روز تا شش ماه یا جزای نقدی به میزان دو تا چهار برابر وجوه و اموال دریافتی محکوم می‌شوند.به گزارش تابناک اقتصادی؛ مدتی است که همزمان با افزایش قیمت‌ها در بازارهای مالی، عده‌ای سودجو نیز دست به کار شده اند تا با آگهی فروش امتیاز خانه‌های نهضت ملی مسکن، از آب گل آلود شده قیمت ها، ماهی بگیرند؛ غافل از اینکه بسیاری از این امتیازها، پیشرفت فیزیکی پنج درصدی دارند و هنوز ساخته نشده اند. به بیان دیگر، هنوز واحد مسکونی فرد ثبت نام کننده وارد فرآیند اجرا نشده و زمین آن نیز مشخص نیست.هشدار وزارت راه و شهرسازی به مردم؛ در دام دلالان خرید و فروش «امتیاز نهضت ملی مسکن» نیفتیدبررسی‌ها نشان می‌دهد افرادی که در طرح نهضت ملی مسکن ثبت نام کرده‌اند، امتیاز خود را در دفاتر برخی از مشاوران املاک به صورت قولنامه‌ای واگذار می‌کنند، تا خریدار با خیال خانه دار شدن در این طرح، مبلغ مورد توافق را بپردازد. این در حالی است که وزارت راه و شهرسازی بارها نسبت به این مساله واکنش نشان داده و تاکید کرده است، واگذاری و انتقال امتیاز مسکن ملی به غیر، به صورت وکالتی فاقد وجاهت قانونی و غیرمعتبر است.
حتی مدیرکل راه و شهرسازی آذربایجان شرقی اخیرا تاکید داشت: شهروندان تا زمانی که بحث سند واگذاری ملک مورد نظر به شکل رسمی انجام نشده، از هرگونه خرید و فروش امتیاز طرح و سایر طرح‌های حمایتی حوزه مسکن خودداری کنند.
با این حال، انتشار آگهی‌هایی در فضای مجازی خبر از این می‌دهد که در شهرهای جدید خرید و فروش این امتیازها به روش‌های غیرقانونی تداوم

دارد؛ اتفاقی که باعث شده تا رئیس هیات مدیره شرکت عمران شهرهای جدید در اطلاعیه‌ای نسبت به آن واکنش نشان دهد.
«سعید غفوری» رئیس هیات مدیره شرکت عمران شهرهای جدید در تازه‌ترین اطلاعیه خود که رونوشت آن به سازمان ثبت اسناد و املاک کشور و اتاق اصناف نیز ارسال شده است، بیان کرد: «همانگونه که مستحضر هستید عملیات اجرایی طرح نهضت ملی مسکن و ثبت نام متقاضیان مشمول آن از سال ۱۳۹۸ آغاز شده و اغلب متقاضیان این طرح با پرداخت مراحل اولیه سهم آورده خود در پروژه‌های طرح مذکور که دارای پیشرفت‌های فیزیکی مختلف (از ۵ تا ۹۰ درصد) می‌باشند جانمایی شده اند. لیکن از آنجا که بر اساس شیوه نامه اجرایی این طرح، تخصیص واحد به متقاضیان در مراحل پایانی اجرای پروژه صورت خواهد پذیرفت در اغلب پروژه ها، فرایند انتخاب واحد به متقاضیان و بالتبع آن، انعقاد قرارداد واگذاری واحدها تاکنون صورت نپذیرفته است بر این اساس و با توجه عدم انعقاد قرارداد، بدیهی است خرید و فروش و انجام معاملات ثانویه این واحدها غیر قانونی بوده و به رسمیت شناخته نخواهد شد. این در حالی است که بر اساس گزارشات واصله، امتیاز طرح نهضت ملی مسکن در برخی از شهرهای جدید مورد معامله قرار گرفته و دفاتر اسناد رسمی نسبت به ثبت این معاملات اقدام نموده اند که این امر با توجه به عدم آگاهی برخی خریداران امتیازها و در نهایت درگیری پروژه‌ها با پرونده‌های حقوقی و قضایی ناشی از این تخلفات و جرائم، موجب تضرر ایشان و تشکیل پرونده‌های قضایی می‌گردد.با عنایت به ماده ۲۳ قانون پیش فروش ساختمان (اشخاصی که بدون تنظیم سند رسمی اقدام به پیش فروش ساختمان یا بدون اخذ مجوز اقدام به درج یا انتشار آگهی نمایند، به حبس از ۴۵ روز تا ۶ ماه یا جزای نقدی به میزان دو تا چهار برابر وجوه و اموال دریافتی محکوم می‌شوند) و ماده ۳ آئین نامه اجرایی طرح نهضت ملی مسکن که مقرر گردید کلیه امور مربوط به این طرح، مطابق با دستورالعمل‌ها و نمونه قراردادهای ابلاغی وزارت راه و شهرسازی انجام شود خواهشمند است دستور فرمایید با توجه به ممنوعیت هر گونه خرید و فروش امتیاز طرح نهضت ملی مسکن در حال حاضر و پیشگیری از تبعات آتی و طرح دعاوی متعدد در این بخش نسب به ابلاغ ممنوعیت ثبت نقل و انتقال و ممانعت از انجام هرگونه معامله مربوطه واحدهای طرح مذکور و ثبت رسمی آن‌ها در دفاتر اسناد رسمی و دفاتر املاک اقدام لازم به عمل آید.»

یک پیش‌بینی جالب درباره عدد دلار در خرداد و تیر / قیمت دلار چه تغییری می‌کند؟

قیمت دلار در نخستین ماه سال ۱۴۰۳ متاثر از جریانات سیاسی، بازدهی ۷.۴۸ درصدی داشت. این اسکناس در حالی با کندل‌های هیجانی در روند صعودی قرار گرفت که به اعتقاد برزو حق‌شناس، کارشناس اقتصادی، دلار راه سه‌ماهه را تنها در چند روز طی کرد.
به گزارش خبرگزاری خبرآنلاین، قیمت دلار به‌عنوان بازارگردان اصلی تعیین قیمت در بازارها در ۲۰ روز معاملاتی فروردین با افزایش ۴۶۱۰ تومانی روند افزایشی قابل توجهی داشت و سایر بازارها را نیز از این افزایش متاثر کرد. روند صعودی دلار با آرامش در اخبار سیاسی کمی تعدیل شد و مسیر رفته را تا حدودی برگشت.
در همین راستا برزو حق‌شناس کارشناس اقتصادی در گفت وگو با تجارت نیوز با اشاره به اثر رخدادهای اخیر در افزایش شارپی قیمت دلار گفت: «دلار متاثر از اتفاقات اخیر، مسیر قیمتی را که پیش‌بینی می‌شد سه ماهه

طی کند، طی چند کندل هیجانی در نیمه فروردین دید. این به معنی آن است که هدف قیمتی دلار در ماه اول سال دیده شد.»
وی با اشاره به اینکه دلار به دلیل هیجانات هفته‌های اخیر به وضوح در روند صعودی قرار گرفته است، خاطرنشان کرد: «هر چند قیمت اسکناس آمریکایی به بازه قبل از هیجانات برگشته است اما این معنی را می‌دهد که روند صعودی در بازار ارز هنوز ادامه دارد و احتمالا یک بار دیگر قیمت دلار برای فتح کریدور بالاتر خیز برمی‌دارد.»
این کارشناس اقتصادی در ادامه افزود: «عوامل بنیادی اقتصاد موید این موضوع است که ارزش ذاتی قیمت دلار رشد می‌کند و در حال حاضر دلار پایین ارزش ذاتی قرار دارد.»وی با این توضیح که در روندهای صعودی، قیمت دلار حباب مثبت می‌گیرد، گفت: «به لحاظ سنتی، بعد از سال ۹۷ کف قیمت دلار در طول یک سال در خرداد و تیر شکل می‌گیرد. این موضوع می‌تواند قیمت و روند دلار را طی ماه‌های پیش رو تحت تاثیر قرار دهد.»حق‌شناس اظهار کرد: «روند قیمت دلار صعودی است و این اسکناس تا خرداد در کریدور بالاتر خواهد نشست؛ با لحاظ این موضوع که از سال ۹۷ کف قیمت دلار در خرداد و تیر شکل گرفته است.»

تحلیل روز

رقص آشفته

اقتصادنیوز: در شرایطی که تنش ها میان ایران و اسرائیل اوج گرفته، گمانه زنی ها درباب پویایی کشورهای عربی بالا است. حال سوال این است که رویارویی میان تهران و تل آویو می تواند روابط ایران و عربستان یا امارات را تحت تاثیر قرار دهد؟
به گزارش اقتصادنیوز، ایران در پاسخ به حمله تروریستی اسرائیل به دمشق اهداف اسرائیل در سرزمین های اشغالی را هدف بیش از ۳۰۰ موشک و پهپاد قرار داد؛ واکنشی که به ادعای رسانه های غربی با واکنش ادعایی اسرائیل این بازیگر در پایگاه شکاری اصفهان همراه بود. تحلیلگران می گویند تحولات اخیر عصر تازه ای را در خاورمیانه رقم زد: «رویارویی در سایه» ایران و اسرائیل به پایان رسیده و اکنون یک رویارویی مستقیم میان دو بازیگر رقم خورده، هرچند این احتمال بالا است که سطح تنش ها پس از این کاهش یابد.
چرا ریاض و ابوظبی به تقلا افتادند؟
میدل ایست ای در تحلیلی ادعایی ضمن اشاره به تحولات اخیر مدعی است، از آنجایی که خاورمیانه درگیر تحولاتی غیر قابل پیش بینی شده، تهدید ها برای شش عضو شورای همکاری خلیج فارس (GCC) که به دنبال جلوگیری از گرفتار شدن در تیررس پویایی تشدید درگیری در منطقه هستند، بالا است؛ گزاره ای که می تواند امنیت ملی و اقتصادی آنها را به خطر بیاندازد.به استثنای بحرین، همه اعضای شورای همکاری خلیج فارس حمله تروریستی اسرائیل به ساختمان دیپلماتیک ایران در سوریه را محکوم کردند.در این میان، امارات متحده عربی و عربستان سعودی احتمالاً تلاش کردند تا تعادلی ایجاد کنند، اما پس از پاسخ تهران به تل آویو، کشورهای حاشیه خلیج فارس به تقلا افتادند چرا که منطقه را در آستانه جنگی تمام عیار می دیدند.عربستان سعودی پبه سرعت گزارش ها مبنی بر دست داشتن این بازیگر در رهگیری پهپادها و موشک های ایرانی پرتاب شده به سرزمین های اشغالی را رد کرد.
همزمان با تشدید خصومت ها، ابوظبی که بعد از دو سال از زمان عادی سازی روابطش با اسرائیل رابطه دیپلماتیک خود با ایران را هم احیا کرده، تلاش کرد تا در قالب نظم خاورمیانه تازه، نقشی بی طرفانه ایفا کرده و در شرایط پیچیده و چندلایه ای ژئوپلتیکی کنونی ایفاگر نقش بازیگری غیر متعهد باشد. عربستان سعودی نیز به طور مشابه تلاش داشت تا در دو زمین بازی کند، همان الگویی که این بازیگر در جریان حمله روسیه به اوکراین نیز از آن پیروی کرده است.به نوشته میدل ایست ای، هم امارات متحده عربی و هم عربستان سعودی برای ترسیم چشم انداز خود برای آینده پس از نفت به دنبال این هستند که به عنوان مراکز تجاری که مناطق متعددی از جهان را به هم پیوند می دهند، ظاهر شوند. کشورهای شورای همکاری خلیج فارس با تمرکز بر دستیابی به تنوع اقتصادی و رفاه بلندمدت در داخل، خواهان ثبات هستند.
آزمونی تازه برای ایران و عربستان
به ادعای میرا الحسین، جامعه شناس و محقق اماراتی فعال در مرکز الولید دانشگاه ادینبورگ، امارات و عربستان سعودی «بر روی رشد اقتصاد خود و جذب سرمایه گذاری خارجی متمرکز شدند».حسین به میدل ایست آی گفت: «در حالی که درجه‌ای از بی‌ثباتی در منطقه جهت جذب سرمایه و نیرو لازم است، درجه بالایی از بی‌ثباتی می‌تواند همه این دستاوردها را خنثی کند». به ادعای این کارشناس، بر کسی پوشیده نیست که کشورهای حاشیه خلیج فارس از تلاش جسورانه ایران برای بازتعریف قوانین تعامل با اسرائیل و آمریکا بسیار نگران هستند، اما بیشترین نگرانی آنها احتمال گسترش این رویارویی ها به سواحل خلیج فارس است.شیخ نواف بن مبارک آل ثانی، کارشناس امنیتی که پیش از این به عنوان وابسته دفاعی قطر در ایالات متحده، کانادا و مکزیک خدمت می کرد، به میدل ایستآی گفت: «در پرتو جنگ های چند دهه در خاورمیانه، فکر می کنم نگرانی اصلی اکثریت تصاعد تنش است. کشورهای شورای همکاری خلیج فارس وارد «جنگ همیشگی» دیگری می شوند که در آن هزینه ها بالا است در حالی که سود ناچیز است یا اصلا وجود ندارد».
در این میان، این گزاره که بحران اخیر چگونه بر تنش‌زدایی بین ریاض و تهران تأثیر خواهد گذاشت نیز یک سؤال مهم است.همه دلایل عربستان سعودی برای احیای روابط دیپلماتیک با ایران همچنان پابرجاست. در مورد طرف ایرانی هم همینطور است. واکنش ریاض به تشدید خصومت‌ها بین ایران و اسرائیل و عزم این کشور برای فاصله گرفتن از بمباران اهداف انصار الله در یمن از سوی آمریکا و بریتانیا، نشان دهنده تعهد این کشور به فرایندتنش‌زدایی با تهران است.با این وجود، عربستان سعودی همچنان به ایران و فهرست بلندبالای بازیگران غیردولتی عرب همسو با تهران که سابقه خصومت با این پادشاهی دارند، تردید دارد.یکی از نگرانی‌های اصلی سیاست‌گذاران در ریاض به ناشناخته‌ها مربوط می‌شود که چگونه اعضای «محور مقاومت» در صورت خارج شدن تنش‌های منطقه‌ای از کنترل ممکن است عمل کنند و چگونه رفتار آنها ممکن است بر امنیت و منافع ژئوپلیتیکی اعضای شورای همکاری خلیج فارس تأثیر خواهد گذاشت. چنین عواملی فرایند تنش زدایی عربستان و ایران را همزمان با افزایش تنش های منطقه ای به ازمون می گذارد.
به ادعای ناظران، درک این نکته حیاتی است که انگیزه ایران برای پاسخ پهپادی و موشکی به اسرائیل صرفاً ایجاد بازدارندگی نبود. تهران به دنبال ارسال پیام مهمی به همسایگان خود در مورد برد و دقت تسلیحات ایران بود و به کشورهای شورای همکاری خلیج فارس تاکید کرد که تعهد واشنگتن به امنیت اسرائیل بسیار فراتر از هر چیزی است که ایالات متحده به متحدان و شرکای خود در شبه جزیره عربستان ارائه می دهد.حسین با اشاره به این مقوله مدعی شد: «من فکر می‌کنم کشورهای شورای خلیج فارس می‌دانند که رابطه با اسرائیل متقابل نیست، و ایالات متحده مایل نیست به آنچه که آمریکا اساساً به عنوان یک توافق ناظر بین [کشورهای مختلف شورای همکاری خلیج‌فارس] و اسرائیل می‌داند، پاداش‌های ارزشمندی ارائه دهد».
او گفت که با توجه به اینکه اعضای شورای همکاری خلیج فارس که رابطه شان را با اسرائیل عادی کرده اند، اهرمی برای متقاعد کردن تل آویو جهت کاهش تنش ندارند، بر این مقوله تاکید داشت که کشورهای عربی باید روابط فردی خود را با ایران مدیریت کنند.این پویایی ها مقامات کشورهای شورای همکاری خلیج فارس را عمیقاً نگران آینده کرده است.

اینفوگرافیک

آگهی موضوع ماده ۳ قانون و ماده ۱۳ آئین نامه قانون تعیین تکلیف وضعیت ثبتی و اراضی و ساختمانهای فاقد سند رسمی حوزه ثبتی شهرستان لاهیجان
برابر رای بشماره ۱۴۰۲۶۰۳۱۸۰۰۵۰۰۹۰۵۳ و ۱۴۰۲۶۰۳۱۸۰۰۵۰۰۹۰۵۱ مورخه ۱۴۰۲/۱۲/۱۹ هیات موضوع قانون تعیین تکلیف وضعیت ثبتی اراضی و ساختمانهای فاقد سند رسمی مستقر در واحد ثبتی لاهیجان ، تصرفات مالکانه وبلامعارض متقاضیان مریم ثریای قاسم آبادی فرزند عبداله به ش ش ۱۸۳۶ کد ملی ۰۰۴۵۳۴۷۱۰۷ صادره از تهران و رامین واعظ قائمی فرزند محمد رضا به ش ش و کد ملی ۰۰۱۳۷۶۲۰۴۴ صادره از تهران (مشاعا بالسویه) – ششدانگ یک قطعه زمین مشتمل بر ساختمان نیمه کاره به مساحت ۲۳۲/۳۶ مترمربع به شماره پلاک فرعی ۶۵۳ مفروزی و مجزی شده از پلاک ۵۷ فرعی از اصلی ۱۶۶ واقع در قریه شادهسر لاهیجان بخش ۱۴ گیلان به نشانی : لاهیجان – خ رسالت از مورد مالکیت وراث حسین واعظ قایمی محرز گردیده است . لذا به منظور اطلاع عموم مراتب در دو نوبت به فاصله۱۵ روز آگهی می شود در صورتیکه اشخاصی نسبت به صدور سند مالکیت متقاضیان اعتراضی داشته باشند میتوانند از تاریخ انتشار اولین آگهی به مدت دو ماه اعتراض خود را به این اداره تسلیم و پس از اخذ رسید ، ظرف مدت یکماه از تاریخ تسلیم اعتراض دادخواست خود را به مراجع قضایی تقدیم نمایند بدیهی است در صورت انقضای مدت مذکور و عدم وصول گواهی اقامه دعوی طبق مقررات سند مالکیت صادر خواهد شد . صدورسند مالکیت نیز مانع مراجعه متضرر به مراجع ذیصلاح نخواهد بود.
تاریخ انتشار نوبت اول : ۱۴۰۳/۲/۴
تاریخ انتشار نوبت دوم: ۱۴۰۳/۲/۱۸
شهریار سلیمی بازنشین– رییس ثبت اسناد و املاک شهرستان لاهیجان

م– الف:۲۵۹/۱
***
آگهی موضوع ماده ۳ قانون و ماده ۱۳ آیین نامه قانون تعیین تکلیف وضعیت ثبتی و اراضی و ساختمان های فاقد سند رسمی
برابر رای شماره ۱۴۰۲۶۰۳۱۸۰۲۰۰۱۴۹۹۵ مورخ ۱۴۰۲/۱۲/۱۵ هیات اول موضوع قانون تعیین تکلیف وضعیت ثبتی اراضی و ساختمان های فاقد سند رسمی مستقر در واحد ثبتی حوزه ثبت ملک کلاچای تصرفات مالکانه بلامعارض متقاضی آقای حسن صالحی نژاد چایجانی فرزند محمد به شماره شناسنامه ۸۴۲ صادره از رودسر به شماره ملی ۲۶۹۰۵۸۸۰۲۱ در ششدانگ یک قطعه زمین مشتمل بر قسمتی از یکباب خانه به مساحت ۱۷۱/۱۷ مترمربع جهت الحاق به پلاک ۴۴۶ فرعی (قسمتی از پلاک ۲۷۸ فرعی) به پلاک ۴۹۷ فرعی از ۲۲۳ اصلی واقع در قریه چایجان بخش ۲۹ گیلان از مالکیت رسمی سابق آقای حسن صالحی نژاد چایجانی محرز گردیده است .
لذا به منظور اطلاع عموم مراتب در دو نوبت به فاصله ۱۵ روز آگهی میشود در صورتی که اشخاص نسبت به صدور سند مالکیت متقاضی اعتراضی داشته باشند میتوانند از تاریخ انتشار اولین آگهی به مدت دو ماه اعتراض خود را به این اداره تسلیم و پس از اخذ رسید ظرف مدت یک ماه از تاریخ تسلیم اعتراض دادخواست خود را به مراجع قضایی تقدیم نمایند. بدیهی است در صورت انقضای مدت مذکور و عدم وصول اعتراض طبق مقررات سند مالکیت صادر خواهد شد.
تاریخ انتشار نوبت اول : ۱۴۰۳/۲/۴
تاریخ انتشار نوبت دوم: ۱۴۰۳/۲/۱۹
نرجس خلیلی نیای لیمودهی – رئیس اداره ثبت اسناد و املاک کلاچای– از طرف علی علائی جوردهی

م– الف ۱۵۶
***
آگهی موضوع ماده ۳ قانون و ماده ۱۳ آیین نامه قانون تعیین تکلیف وضعیت ثبتی و اراضی و ساختمان های فاقد سند رسمی
برابر رای شماره ۱۴۰۲۶۰۳۱۸۰۲۰۰۱۲۸۸۹ مورخ ۱۴۰۲/۱۰/۲۹ هیات اول موضوع قانون تعیین تکلیف وضعیت ثبتی اراضی و ساختمان های فاقد سند رسمی مستقر در واحد ثبتی حوزه ثبت ملک کلاچای تصرفات مالکانه بلامعارض متقاضی خانم شیرین جامع بالانی فرزند غلامعلی به شماره شناسنامه ۳ صادره از رودسر به شماره ملی ۲۶۹۱۲۵۰۶۳۶ در ششدانگ یک قطعه زمین مشتمل بر یکباب خانه به مساحت ۱۸۳/۳۵ مترمربع به پلاک ۳۸۰ فرعی از ۱۴۱ اصلی واقع در قریه لزرجان بخش ۲۹ گیلان خریداری شده از مورد نسق مالک رسمی آقای رمضانعلی نظر زاده لزرجان (نسق زارعی شماره ۱۰۴۸۵ مورخ ۵۱/۶/۱۸ دفترخانه ۶۵ رحیم آباد) محرز گردیده است .
لذا به منظور اطلاع عموم مراتب در دو نوبت به فاصله ۱۵ روز آگهی میشود در صورتی که اشخاص نسبت به صدور سند مالکیت متقاضی اعتراضی داشته باشند میتوانند از تاریخ انتشار اولین آگهی به مدت دو ماه اعتراض خود را به این اداره تسلیم و پس از اخذ رسید ظرف مدت یک ماه از تاریخ تسلیم اعتراض دادخواست خود را به مراجع قضایی تقدیم نمایند. بدیهی است در صورت انقضای مدت مذکور و عدم وصول اعتراض طبق مقررات سند مالکیت صادر خواهد شد.
تاریخ انتشار نوبت اول : ۱۴۰۳/۲/۴
تاریخ انتشار نوبت دوم: ۱۴۰۳/۲/۱۹
نرجس خلیلی نیای لیمودهی – رئیس اداره ثبت اسناد و املاک کلاچای– از طرف علی علائی جوردهی م– الف ۱۶۹

آگهی ماده ۳ قانون تعیین وتکلیف وضعیت ثبتی و اراضی و ساختمانهای فاقد سند رسمی آستانه اشرفیه نظر به اینکه در اجرای ماده ۳ و غیره قانون تعیین و تکلیف وضعیت ثبتی و اراضی و ساختمانهای فاقد سند رسمی و ماده ۱۳ آیین نامه اجرایی آن متقاضی ذیل با ارائه اسناد و مدارک عادی و اسناد مشاعی درخواست صدور سند مالکیت نموده اندو پرونده مورد نظر در هئیت موضوع قانون مذکور مطرح و نهایتا منجر به صدور رای جهت اخذ سند مالکیت گردیده است . لذا به استناد ماده ۳ قانون مذگور در دو نوبت به فاصله ۱۵ روز جهت اطلاع عموم آگهی میگردد.
ردیف ۱: برابر رای بشماره ۱۴۰۲۶۰۳۱۸۰۰۶۰۱۱۱۲۳ هئیت یک قانون تعیین تکلیف وضعیت ثبتی اراضی و ساختمانهای فاقد سند رسمی مستقر در واحد ثبتی حوزه ثبت ملک آستانه اشرفیه تصرفات مالکانه بلامعارض متقاضی مهدی آخسته فرزند محمد بشماره شناسنامه ۲۲۲۶ و کد ملی ۲۷۳۹۸۷۰۵۵۸ صادره از آستانه اشرفیه ششدانگ یک باب خانه ومحوطه بمساحت ۳۱۲/۵۰ متر مربع بشماره (۷۸۷)فرعی از ۹۳ اصلی قسمتی از ۱ فرعی از ۹۳ اصلی بخش ۱۴ گیلان واقع در آستانه – روستای استخر بیجار خریداری از رجبعلی باختر گوهری محرز گردیده است .
لذا هر کس اعم از مجاورین و صاحبان حقوق و مالکین مشاع نسبت به اصل و حدود مفروزی اعتراض داشته باشند باید از تاریخ انتشار آگهی و در روستاها از تاریخ الصاق در محل تا ۲ ماه اعتراض خودرا به ثبت محل وقوع ملک تسلیم و رسید اخذ نمایند.متعرض باید ظرف ۱ ماه از تاریخ تسلیم اعتراض مبادرت به تقویم دادخواست دادگاه عمومی محل نمایدو گواهی تقدیم دادخواست را به اداره ثبت محل تحویل دهد . در اینصورت اقدامات ثبت موکول به ارائه حکم قطعی دادگاه است و در صورتی که اعتراض در مهلت قانونی واصل نگردد یا متعرض گواهی تقدیم دادخواست به دادگاه عمومی محل را ارائه نکند اداره ثبت محل باید مبادرت به صدور سند مالکیت نماید صدور سند مالکیت مانع از مراجعه متضرر به دادگاه نیست.
تاریخ انتشاراول:۱۴۰۳ /۱/۲۰
تاریخ انتشار نوبت دوم :۱۴۰۳/۲/۴
از طرف رئیس اداره ثبت اسنادواملاک آستانه اشرفیه – یداله قاسم زاده
م– الف : ۹۱
***
آگهی ماده ۳ قانون تعیین وتکلیف وضعیت ثبتی و اراضی و ساختمانهای فاقد سند رسمی آستانه اشرفیه نظر به اینکه در اجرای ماده ۳ و غیره قانون تعیین و تکلیف وضعیت ثبتی و اراضی و ساختمانهای فاقد سند رسمی و ماده ۱۳ آیین نامه اجرایی آن متقاضی ذیل با ارائه اسناد و مدارک عادی و اسناد مشاعی درخواست صدور سند مالکیت نموده اندو پرونده مورد نظر در هئیت موضوع قانون مذکور مطرح و نهایتا منجر به صدور رای جهت اخذ سند مالکیت گردیده است . لذا به استناد ماده ۳ قانون مذگور در دو نوبت به فاصله ۱۵ روز جهت اطلاع عموم آگهی میگردد.
ردیف ۱: برابر رای بشماره ۱۴۰۲۶۰۳۱۸۰۰۶۰۱۱۱۲۶ هئیت یک قانون تعیین تکلیف وضعیت ثبتی اراضی و ساختمانهای فاقد سند رسمی مستقر در واحد ثبتی حوزه ثبت ملک آستانه اشرفیه تصرفات مالکانه بلامعارض متقاضی علیرضا حسن زاده فرزند جمشید بشماره شناسنامه ۲۲۳۲ و کد ملی ۲۷۳۹۸۷۰۶۱۲ صادره از آستانه اشرفیه ششدانگ یک باب خانه محوطه بمساحت ۳۰۲/۱۷ متر مربع بشماره (۷۸۸)فرعی از ۹۳ اصلی قسمتی از ۱ فرعی از ۹۳ اصلی بخش ۱۴ گیلان واقع در آستانه – روستای استخر بیجار خریداری از رجبعلی باختر محرز گردیده است .
لذا هر کس اعم از مجاورین و صاحبان حقوق و مالکین مشاع نسبت به اصل و حدود مفروزی اعتراض داشته باشند باید از تاریخ انتشار آگهی و در روستاها از تاریخ الصاق در محل تا ۲ ماه اعتراض خودرا به ثبت محل وقوع ملک تسلیم و رسید اخذ نمایند.متعرض باید ظرف ۱ ماه از تاریخ تسلیم اعتراض مبادرت به تقویم دادخواست دادگاه عمومی محل نمایدو گواهی تقدیم دادخواست را به اداره ثبت محل تحویل دهد . در اینصورت اقدامات ثبت موکول به ارائه حکم قطعی دادگاه است و در صورتی که اعتراض در مهلت قانونی واصل نگردد یا متعرض گواهی تقدیم دادخواست به دادگاه عمومی محل را ارائه نکند اداره ثبت محل باید مبادرت به صدور سند مالکیت نماید صدور سند مالکیت مانع از مراجعه متضرر به دادگاه نیست.
تاریخ انتشاراول:۱۴۰۳ /۱/۲۰
تاریخ انتشار نوبت دوم :۱۴۰۳/۲/۴
از طرف رئیس اداره ثبت اسنادواملاک آستانه اشرفیه – یداله قاسم زاده
م– الف : ۹۵
***
آگهی ماده ۳ قانون تعیین وتکلیف وضعیت ثبتی و اراضی و ساختمانهای فاقد سند رسمی آستانه اشرفیه نظر به اینکه در اجرای ماده ۳ و غیره قانون تعیین و تکلیف وضعیت ثبتی و اراضی و ساختمانهای فاقد سند رسمی و ماده ۱۳ آیین نامه اجرایی آن متقاضی ذیل با ارائه اسناد و مدارک عادی و اسناد مشاعی درخواست صدور سند مالکیت نموده اندو پرونده مورد نظر در هئیت موضوع قانون مذکور مطرح و نهایتا منجر به صدور رای جهت اخذ سند مالکیت گردیده است . لذا به استناد ماده ۳ قانون مذگور در دو نوبت به فاصله ۱۵ روز جهت اطلاع عموم آگهی میگردد.
ردیف ۱: برابر رای بشماره ۱۴۰۲۶۰۳۱۸۰۰۶۰۱۱۶۷۳ هئیت یک قانون تعیین تکلیف وضعیت ثبتی اراضی و ساختمانهای فاقد سند رسمی مستقر در واحد ثبتی حوزه ثبت ملک آستانه اشرفیه تصرفات مالکانه بلامعارض متقاضی مریم مهدی پور پیر بستی فرزند حسین بشماره شناسنامه ۶۴ و کد ملی ۲۵۹۶۱۲۳۵۸۴ صادره از رشت بصورت ششدانگ یک قطعه زمین مشجر مشتمل بر اعیان احداثی بمساحت ۲۰۷۷/۶۹ متر مربع بشماره (۱۱۹)فرعی از ۲۶ اصلی قسمتی از ۱۰ فرعی از ۲۶ اصلی بخش ۱۰ گیلان واقع در آستانه – روستای لفوت بالا خیابان آقا سید ذکریا خریداری از وراث زارع صاحب نسق عبداله رجبی لفوت محرز گردیده است .
لذا هر کس اعم از مجاورین و صاحبان حقوق و مالکین مشاع نسبت به اصل و حدود مفروزی اعتراض داشته باشند باید از تاریخ انتشار آگهی و در روستاها از تاریخ الصاق در محل تا ۲ ماه اعتراض خودرا به ثبت محل وقوع ملک تسلیم و رسید اخذ نمایند.متعرض باید ظرف ۱ ماه از تاریخ تسلیم اعتراض مبادرت به تقویم دادخواست دادگاه عمومی محل نمایدو گواهی تقدیم دادخواست را به اداره ثبت محل تحویل دهد . در اینصورت اقدامات ثبت موکول به ارائه حکم قطعی دادگاه است و در صورتی که اعتراض در مهلت قانونی واصل نگردد یا متعرض گواهی تقدیم دادخواست به دادگاه عمومی محل را ارائه نکند اداره ثبت محل باید مبادرت به صدور سند مالکیت نماید صدور سند مالکیت مانع از مراجعه متضرر به دادگاه نیست.
تاریخ انتشاراول:۱۴۰۳ /۱/

با رای کمیته انضباطی؛ بازی تراکتور ۳ – صفر شد

با حکم کمیته انضباطی، نتیجه دیدار امید بعثت کرمانشاه و تراکتور، سه بر صفر به نفع تراکتور اعلام شد.
به گزارش خبرگزاری خبرآنلاین؛ براساس حکم کمیته انضباطی در خصوص دیدار دو تیم امید بعثت کرمانشاه و امید تراکتور در تاریخ هفتم اسفندماه سال ۱۴۰۲، تراکتور سه بر صفر برنده اعلام شد.
همچنین تیم بعثت به پرداخت ۵۱۰ میلیون ریال جریمه نقدی و برگزاری سه دیدار خارج از استان کرمانشاه محکوم شد.
گفتنی است، اعضای تیم امید تراکتور در بدو ورود به استادیوم برای دیدار با بعثت کرمانشاه، مورد ضرب و شتم قرار گرفته بودند.

فوتبال جهان

واکنش‌ها به ال کلاسیکو: همه چیز تمام شد

روزنامه‌های اسپانیایی واکنش متفاوتی به نتیجه دیدار رئال مادرید برابر بارسلونا داشتند.واکنش‌ها به ال‌کلاسیکو: همه چیز تمام شد (عکس)
به گزارش «ورزش سه»، رئال مادرید و بارسلونا در چارچوب رقابت‌های هفته سی و دوم لالیگا و در حساس‌ترین بازی این هفته فوتبال اروپا روبروی یکدیگر قرار گرفتند که این دیدار با پیروزی ۳–۲ برای شاگردان کارلو آنچلوتی به پایان رسید.
کسب سه امتیاز این بازی ارزش و اهمیت بسیاری برای رئال داشت چون توانست اختلاف امتیازش را با بارسلونا که نزدیک‌ترین دنبال کننده آنهاست و در جایگاه دوم جدول رده‌بندی این مسابقات قرار دارد به یازده امتیاز برساند و حالا امیدوار است که با کسب دو پیروزی و یک تساوی در سه دیدار پیش رو قهرمانی‌اش را مسجل کند.
روزنامه‌های اسپانیایی پس از بازی شب گذشته، تیتر و عکس صفحه اول‌شان را به این بازی مهم که توجه تمامی فوتبال‌دوستان از سراسر دنیا را به خود جلب کرده بود اختصاص دادند.
مارکا با انتشار عکسی از شادی گل خاص جود بلینگام با لوکاس واسکز به هموار شدن مسیر رئال برای رسیدن به جام اشاره کرد و نوشت: «قهرمان!»
روزنامه آ.اس هم با عکسی از شادی پس از گل معروف جود بلینگام نوشت: «تقریبا قهرمان».
از سوی دیگر، روزنامه‌های کاتالونیا که به بارسلونا نزدیک هستند هم به شدت به تصمیمات داوری که به عقیده آنها در این بازی به ضرر این تیم تمام شد اعتراض کردند. موندو دیپورتیوو با انتشار تصویری از توپ بحث برانگیزی که طرفداران بارسا معتقد هستند وارد دروازه شده بود نوشت: «گل بود».
روزنامه اسپورت هم با انتشار تصویر صورت ناراحت ایلکای گوندوگان، رونالد آرائوخو و پدری نوشت: «گل از دست رفته... و همه چیز تمام شد» تا به شانس کم بارسا برای کسب عنوان قهرمانی اشاره کرده باشد.

رسوایی داوری: صف طولانی شاکیان رئال

بارسلونا حالا به جمع باشگاه‌هایی اضافه شده است که در این فصل به عملکرد داوری برابر رئال مادرید اعتراض کرده‌اند.رسوایی داوری: صف طولانی شاکیان رئال (عکس)به گزارش «ورزش سه»، بارسلونا شب گذشته در چارچوب رقابت‌های هفته سی‌ام لالیگا روبروی رئال مادرید به میدان رفت و با نتیجه ۲–۳ شکست خورد تا امیدش برای کاهش اختلاف امتیاز با این تیم در صدر جدول بیش از پیش کاهش پیدا کرده باشد. شاگردان ژاوی در این بازی دو بار توسط آندریاس کریستنسن و فرمین لوپز از حریف پیش افتادند اما نتوانستند از این برتری محافظت کنند و درخشش وینیسیوس جونیور، لوکاس واسکز و جود بلینگام باعث شد که سه امتیاز این بازی را به راحتی از دست بدهند. اعتراض بازیکنان این تیم و ژاوی روی دو صحنه مشکوک بود که در یکی از آنها معتقد بودند توپ از خط دروازه رد شده و سپس توسط آندری لونین دفع شده و دیگری صحنه‌ای بود که برخورد کوبارسی با واسکز باعث شد داور در سوتش بدمد و یک ضربه پنالتی به سود رئال اعلام کند که در نهایت منجر به گل اول و مساوی این تیم شد.

جهان کشتی در شوک؛ دیوید تیلور المپیک پاریس را از دست داد!

جهان کشتی در شوک؛ دیوید تیلور المپیک پاریس را از دست داد!
دارنده ۴ مدال طلای جهان و المپیک با قبول ۲ شکست پیاپی مقابل پدیده کشتی آمریکا، ناباورانه حضور در المپیک پاریس را از دست داد تا با خاطره‌ای تلخ از المپیک خداحافظی کند.
در پایان رقابت‌های مرحله نهایی انتخابی تیم ملی کشتی آزاد آمریکا که در ایالت پنسیلوانیا برگزار شد، دیوید تیلور، کشتی گیر نام آشنا برای ایرانی‌ها و دارنده ۴ مدال طلای جهان و المپیک در دومین مبارزه خود مقابل آرون بروکس پدیده ۲۳ ساله کشتی آمریکا و دارنده مدال طلای زیر ۲۳ سال جهان در سال ۲۰۲۳ به میدان رفت و در پایان در یک مبارزه سخت و نفس گیر با نتیجه ۳ بر یک شکست خورد تا با قبول دومین شکست، ناباورانه حضور در المپیک پاریس را از دست بدهد.
تیلور در مبارزه نخست خود نیز ساعاتی پیش با نتیجه ۴ بر یک مقابل این کشتی گیر قلدر آمریکایی تن به شکست داده بود.
به این ترتیب آرون بروکس ۲۳ ساله به عنوان نماینده وزن ۸۶ کیلوگرم کشتی آزاد آمریکا در المپیک پاریس انتخاب شد.

در این مبارزه تیلور بارها به پای حریف خود رسید، اما حریف جنگندگی و قدرت بدنی بالای بروکس نشد و با خیمه‌های سنگین حریف جوان خود راه به جایی نبرد. پس از پایان مبارزه نیز تیلور که نایی برای ایستادن بر روی پاهای خود نداشت در آغوش بروکس قرار گرفت.
بروکس با نمایش بی نظیر خود در دو مبارزه برابر تیلور نشان داد به هیچ وجه حریف دست و پا بسته‌ای در المپیک پاریس نخواهد بود.
دیوید تیلور به عنوان رقیب سنتی حسن یزدانی طی سال‌های اخیر، ۵ مرتبه موفق به شکست یزدانی شده بود و یک مرتبه نیز تن به شکست داده بود تا به نام آشناترین کشتی گیر تاریخ برای مردم ایران تبدیل شود.
ناکامی تیلور در راهیابی به المپیک پاریس در حالیست که حسن یزدانی نیز پس از جراحی کتف برای رسیدن به المپیک ماه‌ها دور از میادین است و برای حضور در المپیک باید از سد کامران قاسمپور بگذرد.
پیش از این کایل دیک در ۷۴، کایل اسنایدر در ۹۷ و میسون پاریس در وزن ۱۲۵ کیلوگرم با پیروزی در ۲ مبارزه انتخابی مقابل رقبای خود به عنوان نمایندگان کشتی آزاد آمریکا در المپیک پاریس انتخاب شدند.
همچنین اسپنسر لی در ۵۷ و زین ردیرفورد در وزن ۶۵ کیلوگرم با برتری مقابل توماس گیلمان و نیک لی به عنوان نمایندگان کشتی آمریکا در مسابقات جهانی کسب سهمیه المپیک به میدان می‌روند.

پیوس: جدایی یحیی به نفع پرسپولیس شد / استقلال قطعا امتیاز از دست می‌دهد

پیشکسوت تیم فوتبال پرسپولیس معتقد است که جدایی یحیی گل‌محمدی از این تیم، پرسپولیس در پست‌های که ضعف داشت به خوبی تقویت شد!فرشاد پیوس در گفت‌وگو با ایرنا، درباره دیدار پرسپولیس و صنعت نفت آبادان اظهار داشت: پرسپولیس این هفته نمایش جالب توجهی داشت و به یک تیم با انگیزه و با شور و اشتیاق تبدیل شده که تشنه پیروزی است. با تغییراتی که اعمال شده، تیم نفس تازه‌ای گرفته و همین موضوع نیز باعث نتیجه‌گیری شده است. هرچه به پایان فصل نزدیک‌تر می‌شویم انگیزه بازیکنان بیشتر می‌شود و در پرسپولیس این موضوع بیشتر از بقیه تیم‌ها مشهود است.وی افزود: پرسپولیس در خط دفاع و حمله به انسجام رسیده و بازیکنان دستورات تاکتیکی کادر فنی را به خوبی اجرا می‌کنند. از طرفی هم، تیم بعد از اینکه توپ را از دست می‌دهد با پرس بالا آن را پس می‌گیرد و بعد به سمت دروازه حریف یورش می‌برد. نکته جالب توجه در خصوص پرسپولیس در این هفته‌ها این است که این تیم به شدت تشنه گلزنی است و بر خلاف تیم‌های که گل می‌زنند و دفاع می‌کنند، بعد از رسیدن به گل باز هم تلاش می‌کند تا گل‌های بیشتری را به ثمر برساند
پیشکسوت پرسپولیس درباره اینکه تیم اوسمار ویرا چه تفاوتی با زمان گل‌محمدی دارد، گفت: شوکی که با عوض شدن سرمربی در پرسپولیس ایجاد شد خوشبختانه مثبت بود و معمولا این اتفاق همیشه رخ می‌دهد. اگر به فوتبال اروپا هم نگاه کنیم، می‌بینیم که آ.اس رم هم با اخراج خوزه مورینیو و حضور دنیله دِروسی، نتایج خوب و جالب توجهی می‌گیرد.
وی ادامه داد: به نظرم یحیی از شرایط موجود خسته شده بود و خواسته‌هایش انجام نمی‌شد و باید می‌رفت. بعد از جدایی او پرسپولیس در پست‌های که ضعف داشت به خوبی تقویت شد. مهره‌های خوبی همچون عبدالکریم حسن، اوستون اورنوف، عیسی آل‌کثیر و محمد خدابنده‌لو جذب شدند و به خوبی نقاط ضعف و قوت تیم برطرف شده است. تیم، نیمکت خوب و قوی دارد که این موضوع یکی از امتیازات مهم در مسیر قهرمانی است.
پیوس در پاسخ به این پرسش که «آیا پرسپولیس به عنوان قهرمانی بیست و سومین دوره رقابت‌های لیگ دست خواهد یافت یا خیر؟» عنوان کرد: تیم در شرایط خوب و ایده‌آلی قرار دارد و بدون اغراق پرسپولیس بهترین تیم حال حاضر ایران است. بازیکنان انگیزه خوبی دارند و تیم از نظر ساختار دفاعی و تهاجمی در فرم ایده‌آلی قرار دارد. با توجه به شرایطی که من می‌بینم مسلما استقلال امتیاز از دست خواهد داد و پرسپولیس باز هم قهرمان می‌شود.
وی در خصوص حواشی ایجادشده و بیانیه‌نویسی استقلال در هفته‌های اخیر علیه پرسپولیس نیز عنوان کرد: این رفتارها دیگر منسوخ و زننده شده و حمله به پرسپولیس دیگر یه پروژه نخ‌نما است. مردم فوتبال را بیشتر از من و سایر دوستان می‌فهمند و آنالیز می‌کنند و فریب این جریانات را نمی‌خورند. هر تیمی که آرامش داشته باشد، مسلما به قهرمانی خواهد رسید. بیانیه نوشتن و این قبیل کارها در گذشته اثر داشت! اکنون فوتبال به‌روز شده است و دیگر مثل سابق نیست که با لشکرکشی قهرمان شوید!پیشکسوت پرسپولیس همچنین درباره دیدار حساس این هفته سرخ‌ها با سپاهان نیز افزود: سپاهان تیم شایسته و خوبی است. در این سال‌ها هزینه زیادی کرده و بازیکنان خوبی گرفته است اما متاسفانه مربیان این تیم کارآمد نبودند و فقط جیب‌های خود را پر کردند و رفتند. اگر نگاه کنید تیم‌های که مربی خارجی آوردند نتوانستند نتایج مطلوبی بگیرند اما در آن‌سو می‌بینم مربیان جوانی مثل محرم نویدکیا و سعید دقیقی نتایج خوبی گرفته‌اند. بهتر است به مربیان ایرانی اعتماد شود زیرا آنها به شرایط آشنا و از همه مهم‌تر سرمایه فوتبال ما هستند. قطعا این بازی نقش مهمی در معرفی قهرمان لیگ دارد و کار برای پرسپولیس در این دیدار سخت خواهد بود. بازی با سپاهان فینال زودرس برای پرسپولیس است. اما مطمئنم با توجه به شرایط، پرسپولیس برنده خواهد شد.

سایه المپیک

انتخابی تیم ملی کشتی آزاد آمریکا قهرمانان ۶ وزن المپیکی مشخص شدند

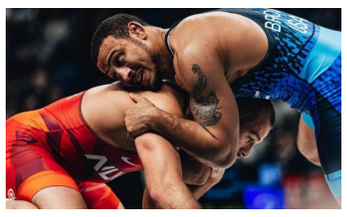

مرحله نهایی انتخابی تیم ملی کشتی‌آزاد آمریکا(فاینال ایکس) جهت حضور در المپیک با معرفی قهرمانان شش وزن المپیکی به پایان رسید.
به گزارش صدای کشتی، نتایج انفرادی رقابت ها به شرح زیر است؛
۵۷کیلوگرم
اسپنسر لی ۶ : ۳ توماس گیلمن
اسپنسر لی برنده با ضربه فنی توماس گیلمن
۶۵کیلوگرم
زین ردرفورد ۲ : ۱ نیک لی
زین ردرفورد ۵ : ۰ نیک لی
۷۴کیلوگرم
کایل دیک ۴ : ۱ جیسون نولف
کایل دیک ۳ : ۱ جیسون نولف
۸۶کیلوگرم
آرون بروکس ۴ : ۱ دیوید تیلور
آرون بروکس ۳ : ۱ دیوید تیلور
۹۷کیلوگرم
کایل اسنایدر ۵ : ۰ ایزاک ترامبل
کایل اسنایدر ۴ : ۰ ایزاک ترامبل
۱۲۵کیلوگرم
میسون پاریس ۷ : ۰ هیدن زیلمر
میسون پاریس ۷ : ۰ هیدن زیلمر
ملاک برتری و ملی پوش شدن برای تمام کشتی‌گیران، کسب دو پیروزی از سه مبارزه است.
همچنین ترکیب تیم ملی کشتی‌آزاد آمریکا به این شرح است؛
۵۷کیلوگرم: اسپنسر لی
۶۵کیلوگرم: زین ردرفورد
۷۴کیلوگرم: کایل دیک
۸۶کیلوگرم: آرون بروکس
۹۷کیلوگرم: کایل اسنایدر
۱۲۵کیلوگرم: میسون پاریس
آمریکا در اوزان ۵۷ و ۶۵کیلوگرم موفق به کسب سهمیه المپیک نشده است و قهرمانان این دو وزن ابتدا باید در رقابت های گزینشی المپیک در استانبول به میدان بروند و سپس در صورت کسب سهمیه المپیک عازم پاریس خواهند شد.

سند کمپانی خودرو سواری پژو پارس مدل۸۶ به شماره انتظامی ۳۵۳ د ۵۶ ایران۴۹ و به شماره موتور ۱۲۴۸۶۱۹۷۶۹۰و به شماره شاسی۵۰۵۰۷۲۵۱ مفقود گردیده واز درجه اعتبار ساقط می باشد

کلیه مدارک (سند کمپانی و برگ سبز و کارت) خودرو سواری سیستم هایما و تیپ T_AT_S۵ و به رنگ مشکی مدل ۱۳۹۶ به شماره انتظامی ۴۹۳ص۹۸ایران ۶۳و به شماره موتور HFC۴GA۳۱DH۰۰۰۴۰۳۸و شماره شاسی NAKSH۷۳۲۷HB۱۳۸۰۰۷ بنام سیده شادی حسینی مفقود گردیده و از درجه اعتبار ساقط می‌باشد

سند و برگ سبز)شناسنامه) خودروی وانت سایپا تیپ ۱۵۱ سفید–روغنی مدل ۱۴۰۲شماره انتظامی ۶۷۵ ل ۲۵ ایران ۴۹ به شماره موتور M۱۳/۶۶۱۶۸۸۴ و شماره شاسی NAS۴۵۱۱۰۰P۴۹۳۴۵۶۰ به نام فرزاد کریمی مفقود گردیده و از درجه اعتبار ساقط می باشد

برگ سبز (شناسنامه) خودروی سواری سایپا تیپ SE۱۳۱ سفید–روغنی مدل ۱۳۹۶،شماره انتظامی ۱۵۲ ل ۱۲ ایران ۴۹ به شماره موتور M۱۳۶۰۱۷۵۶۶ و شماره شاسی NAS۴۱۱۱۰۰H۱۰۶۹۰۸۶ به نام سمانه قاسمی مفقود گردیده و از درجه اعتبار ساقط می باشد

کلیه مدارک (سند کمپانی و برگ سبز و کارت) خودرو سواری سیستم تیبا رنگ سفید مدل ۱۳۹۹ به شماره انتظامی ۴۹۵د۲۵ایران ۴۹وبه شماره موتور M۱۵۹۰۶۲۹۵۵ به شمار شاسی NAS۸۲۱۱۰۰L۱۲۸۸۱۹۹
به نام سارا موسوی نژاد تل زالی مفقود گردیده و از درجه اعتبار ساقط می باشد

کارت ماشین ، بیمه نامه وکارت سوخت خودرو سواری سیستم پژو تیپ PARSXU۷P مدل ۱۴۰۲رنگ سفید روغنی به شماره انتظامی ۴۳د۵۲۹ایران ۴۹وبه شماره موتور ۱۲۵K۰۱۶۵۹۸۹ وبه شماره شاسی NAANA۱۵E۲PH۹۴۱۲۰۸
بنام فاطمه ایزدی نصرآباد مفقود گردیده واز درجه اعتبار ساقط می‌باشد

برگ سبز (شناسنامه) خودروی سواری پژو ۴۰۵ نقره ای متالیک مدل ۱۳۸۹،شماره انتظامی ۷۶۸ ج ۲۸ ایران ۳۴ به شماره موتور ۱۲۴۸۸۳۶۱۳۷۰ و شماره شاسی NAAM۰۱CA۰AK۸۸۶۳۲۲
به نام غلامعلی راد درویش مفقود گردیده و از درجه اعتبار ساقط می باشد

برگ سبز خودرو سواری پراید مدل۱۳۸۵به شما ره پلاک ۴۹–۱۸۴ب۴۲به شما ره موتور ۱۶۸۵۰۷۲به شما ره شا سی S۱۴۱۲۲۸۵۹۳۸۲۴۹بنام شمس اله لهراسبی
مفقود واز درجه اعتبار ساقط است

آگهی موضوع ماده ۳ قانون و ماده ۱۳ آئین نامه قانون تعیین تکلیف وضعیت ثبتی و اراضی و ساختمانهای فاقد سند رسمی حوزه ثبتی شهرستان لاهیجان
برابر رای شماره ۱۴۰۲۶۰۳۱۸۰۰۵۰۰۸۴۸۱ مورخه ۱۴۰۲/۱۲/۵ هیات موضوع قانون تعیین تکلیف وضعیت ثبتی اراضی و ساختمانهای فاقد سند رسمی مستقر در واحد ثبتی لاهیجان ، تصرفات مالکانه وبلامعارض متقاضی ابراهیم احمدی فرزند علی به ش ش ۱۸۸۸ و کد ملی ۶۳۱۹۹۸۳۳۷۳ صادره از لنگرود –نسبت به ششدانگ یکقطعه زمین مشتمل بر خانه ومحوطه به مساحت ۱۱۲۷/۶۵ مترمربع به شماره پلاک فرعی ۶۵ مفروزی و مجزی شده از پلاک یک فرعی از اصلی ۳۱ واقع در قریه بندبن لاهیجان بخش ۱۴ گیلان به نشانی : لاهیجان – بندبن –برگ سبز ۷ از مورد مالکیت نسقی سید رضا اشرفی محرز گردیده است . لذا به منظور اطلاع عموم مراتب در دو نوبت به فاصله۱۵ روز آگهی می شود در صورتیکه اشخاصی نسبت به صدور سند مالکیت متقاضیان اعتراضی داشته باشند میتوانند از تاریخ انتشار اولین آگهی به مدت دو ماه اعتراض خود را به این اداره تسلیم و پس از اخذ رسید ، ظرف مدت یکماه از تاریخ تسلیم اعتراض دادخواست خود را به مراجع قضایی تقدیم نمایند بدیهی است در صورت انقضای مدت مذکور و عدم وصول گواهی اقامه دعوی طبق مقررات سند مالکیت صادر خواهد شد .
تاریخ انتشار نوبت اول : ۱۴۰۳/۱/۲۱
تاریخ انتشار نوبت دوم: ۱۴۰۳/۲/۴
علی غلامعلی زاده– رییس ثبت اسناد و املاک شهرستان لاهیجان
م– الف: ۲۷۷۰
***
آگهی ماده ۳ قانون تعیین وتکلیف وضعیت ثبتی و اراضی و ساختمانهای فاقد سند رسمی آستانه اشرفیه نظر به اینکه در اجرای ماده ۳ و غیره قانون تعیین و تکلیف وضعیت ثبتی و اراضی و ساختمانهای فاقد سند رسمی و ماده ۱۳ آیین نامه اجرایی آن متقاضی ذیل با ارائه اسناد و مدارک عادی و اسناد مشاعی درخواست صدور سند مالکیت نموده اندو پرونده مورد نظر در هیئت موضوع قانون مذکور مطرح و نهایتا منجر به صدور رای جهت اخذ سند مالکیت گردیده است . لذا به استناد ماده ۳ قانون مذگور در دو نوبت به فاصله ۱۵ روز جهت اطلاع عموم آگهی میگردد.
ردیف ۱: برابر رای بشماره ۱۴۰۲۶۰۳۱۸۰۰۶۰۱۰۵۳۱ هئیت یک قانون تعیین تکلیف وضعیت ثبتی اراضی و ساختمانهای فاقد سند رسمی مستقر در واحد ثبتی حوزه ثبت ملک آستانه اشرفیه تصرفات مالکانه بلامعارض متقاضی کیوان پور حسین فرزند اسمعیل بشماره شناسنامه ۴۲۵۴۸ و کد ملی ۰۰۶۰۵۰۹۶۷۸ صادره از تهران بصورت ششدانگ یک قطعه زمین مشتمل بر یکباب مغازه بمساحت ۱۶۳/۲۰ متر مربع بشماره (۲۰۵۵)فرعی از(۱۵۶) اصلی قسمتی از۱۵۶ اصلی بخش ۱۴ گیلان واقع در آستانه – روستای دستگ خیابان شهدا خریداری از اسماعیل پور حسین محرز گردیده است .
لذا هر کس اعم از مجاورین و صاحبان حقوق و مالکین مشاع نسبت به اصل و حدود مفروزی اعتراض داشته باشند باید از تاریخ انتشار آگهی و در روستاها از تاریخ الصاق در محل تا ۲ ماه اعتراض خودرا به ثبت محل وقوع ملک تسلیم و رسید اخذ نمایند.
متعرض باید ظرف ۱ ماه از تاریخ تسلیم اعتراض مبادرت به تقویم دادخواست دادگاه عمومی محل نمایدو گواهی تقدیم دادخواست را به اداره ثبت محل تحویل دهد . در اینصورت اقدامات ثبت موکول به ارائه حکم قطعی دادگاه است و در صورتی که اعتراض در مهلت قانونی واصل نگردد یا متعرض گواهی تقدیم دادخواست به دادگاه عمومی محل را ارائه نکند اداره ثبت محل باید مبادرت به صدور سند مالکیت نماید صدور سند مالکیت مانع از مراجعه متضرر به دادگاه نیست.
تاریخ انتشاراول:۱۴۰۳ /۱/۲۰
تاریخ انتشار نوبت دوم :۱۴۰۳/۲/۴
رئیس اداره ثبت اسنادواملاک آستانه اشرفیه – یداله قاسم زاده م– الف : ۷۵
***
آگهی ماده ۳ قانون تعیین تکلیف وضعیت ثبتی اراضی و ساختمان های فاقد سند رسمی شهرستان سیاهکل
نظر به اینکه در اجرای مواد۳،۱۵،۱۷،۱۸ قانون تعیین تکلیف وضعیت ثبتی اراضی و ساختمانهای فاقد سند رسمی و ماده ۱۳ آیین نامه اجرایی آن متقاضی ذیل با ارائه اسناد و املاک عادی و اسناد مشاعی درخواست صدور سند مالکیت نموده و پرونده مورد نظر در هیات موضوع قانون مذکور مصوب ۱۳۹۰/۹/۲۰ مجلس شورای اسلامی مطرح نهایتا منجر به صدور رأی جهت اخذ سند مالکیت گردیده است لذا مراتب به استناد ماده ۳ قانون مذکور در دو نوبت به فاصله ۱۵ روز جهت عمومی آگهی می گردد.
قریه کرف پشته سیاهکل سنگ اصل ۳۰ بخش ۱۶ گیلان
پلاک فرعی ۱۴۳۳ مفروز از ۹ در مالکیت آقای / خانم محمد حسین یگانه سیاهکل ششدانگ یک قطعه زمین با بنای احداثی به مساحت ۸۴۷/۸۶ مترمربع از مالکیت آقای حسین جمشیدی دیلمی و خانم رقیه اخوان دیلمی
لذا هر کس اعم از مجاوران و صاحبان حقوق و مالکین مشاع نسبت به اصل و حدود مفروزی پلاک فوق واخواهی داشته باشد میتواند از تاریخ انتشار آگهی به مدت دو ماه اعتراض خود را به اداره ثبت اسناد اسناد شهرستان سیاهکل تحویل و ظرف مدت یکماه به مراجع قضایی صالحه دادخواست تسلیم و گواهی آن را به اداره متبوعه تحویل نماید در غیر اینصورت پس از تقاضای مدت قانون مذکور برابر مقررات نسبت به صدور سند مالکیت نیز مراجع متضرر به دادگاه نخواهد بود .
تاریخ نوبت اول : ۱۴۰۳/۱/۲۰
تاریخ نوبت دوم: ۱۴۰۳/۲/۴
سرپرست ثبت اسناد و املاک شهرستان سیاهکل– عباس شعبانیان کوجلی
م– الف : ۶۱
***
آگهی موضوع ماده ۳ قانون و ماده ۱۳ آیین نامه قانون تعیین تکلیف وضعیت ثبتی و اراضی و ساختمان های فاقد سند رسمی
برابر رای شماره ۱۴۰۲۶۰۳۱۸۰۲۰۰۱۲۸۶۳ مورخ ۱۴۰۲/۱۰/۲۸ هیات اول موضوع قانون تعیین تکلیف وضعیت ثبتی اراضی و ساختمان های فاقد سند رسمی مستقر در واحد ثبتی حوزه ثبت ملک کلاچای تصرفات مالکانه بلامعارض متقاضی خانم ربابه رمضان زاده سرمستانی فرزند نصراله به شماره شناسنامه ۱ صادره از رودسر به شماره ملی ۲۶۹۱۵۰۵۲۷۸ در ششدانگ عرصه یک قطعه زمین مشتمل بر یکباب خانه به مساحت ۳۶۶/۸۷ مترمربع (قسمتی از پلاک ۴۱۱ فرعی) به پلاک ۳۳۹۴ فرعی از ۳۱۲ اصلی واقع در قریه چابکسر بخش ۲۹ گیلان از مالکیت رسمی سابق آقای عبداله محمودی چابک محرز گردیده است .
لذا به منظور اطلاع عموم مراتب در دو نوبت به فاصله ۱۵ روز آگهی میشود در صورتی که اشخاص نسبت به صدور سند مالکیت متقاضی اعتراضی داشته باشند میتوانند از تاریخ انتشار اولین آگهی به مدت دو ماه اعتراض خود را به این اداره تسلیم و پس از اخذ رسید ظرف مدت یک ماه از تاریخ تسلیم اعتراض دادخواست خود را به مراجع قضایی تقدیم نمایند. بدیهی است در صورت انقضای مدت مذکور و عدم وصول اعتراض طبق مقررات سند مالکیت صادر خواهد شد.
تاریخ انتشار نوبت اول : ۱۴۰۳/۱/۲۰ تاریخ انتشار نوبت دوم: ۱۴۰۳/۲/۴
نرجس خلیلی نیای لیمودهی – رئیس اداره ثبت اسناد و املاک کلاچای– از طرف علی علائی جوردهی
م– الف ۲۲
***
آگهی ماده ۳ قانون تعیین تکلیف وضعیت ثبتی اراضی و ساختمان های فاقد سند رسمی شهرستان سیاهکل
نظر به اینکه در اجرای مواد۳،۱۵،۱۷،۱۸ قانون تعیین تکلیف وضعیت ثبتی اراضی و ساختمانهای فاقد سند رسمی و ماده ۱۳ آیین نامه اجرایی آن متقاضی ذیل با ارائه اسناد و املاک عادی و اسناد مشاعی درخواست صدور سند مالکیت نموده و پرونده مورد نظر در هیات موضوع قانون مذکور مصوب ۱۳۹۰/۹/۲۰ مجلس شورای اسلامی مطرح نهایتا منجر به صدور رأی جهت اخذ سند مالکیت گردیده است لذا مراتب به استناد ماده ۳ قانون مذکور در دو نوبت به فاصله ۱۵ روز جهت عمومی آگهی می گردد.
قریه هلستان سیاهکل سنگ اصل ۱۰۱ بخش ۱۶ گیلان
پلاک فرعی ۳۵۳ مفروز از ۱ در مالکیت آقای میثم مهرابی و فرشاد صالح آبادی (هر کدام نسبت به سه دانگ مشاع بالسویه) ششدانگ یک قطعه زمین با بنای احداثی به مساحت ۲۰۶/۲۴ مترمربع از مالکیت آقای سید خلیل خدمتگزار گل رودباری
لذا هر کس اعم از مجاوران و صاحبان حقوق و مالکین مشاع نسبت به اصل و حدود مفروزی پلاک فوق واخواهی داشته باشد میتواند از تاریخ انتشار آگهی به مدت دو ماه اعتراض خود را به اداره ثبت اسناد اسناد شهرستان سیاهکل تحویل و ظرف مدت یکماه به مراجع قضایی صالحه دادخواست تسلیم و گواهی آن را به اداره متبوعه تحویل نماید در غیر اینصورت پس از تقاضای مدت قانون مذکور برابر مقررات نسبت به صدور سند مالکیت نیز مراجع متضرر به دادگاه نخواهد بود .
تاریخ نوبت اول : ۱۴۰۳/۱/۲۰
تاریخ نوبت دوم: ۱۴۰۳/۲/۴
سرپرست ثبت اسناد و املاک شهرستان سیاهکل– عباس شعبانیان کوجلی
م– الف : ۱۰۰
***
آگهی ماده ۳ قانون تعیین وتکلیف وضعیت ثبتی و اراضی و ساختمانهای فاقد سند رسمی آستانه اشرفیه نظر به اینکه در اجرای ماده ۳ و غیره قانون تعیین و تکلیف وضعیت ثبتی و اراضی و ساختمانهای فاقد سند رسمی و ماده ۱۳ آیین نامه اجرایی آن متقاضی ذیل با ارائه اسناد و مدارک عادی و اسناد مشاعی درخواست صدور سند مالکیت نموده اندو پرونده مورد نظر در هیئت موضوع قانون مذکور مطرح و نهایتا منجر به صدور رای جهت اخذ سند مالکیت گردیده است . لذا به استناد ماده ۳ قانون مذگور در دو نوبت به فاصله ۱۵ روز جهت اطلاع عموم آگهی میگردد.
ردیف ۱: برابر رای بشماره ۱۴۰۲۶۰۳۱۸۰۰۶۰۱۰۶۱۴ هئیت یک قانون تعیین تکلیف وضعیت ثبتی اراضی و ساختمانهای فاقد سند رسمی مستقر در واحد ثبتی حوزه ثبت ملک آستانه اشرفیه تصرفات مالکانه بلامعارض متقاضی حسن نوروزی بنماران فرزند عطا اله بشماره شناسنامه ۱۰۰۰ و کد ملی ۵۶۶۹۱۴۶۹۱۳ صادره از کوثر بصورت ششدانگ یک باب خانه ومحوطه بمساحت ۳۸۱/۸۵ متر مربع بشماره (۲۰۸۸)فرعی از(۱۱۱) اصلی قسمتی از ۱ و غیره فرعی از ۱۱۱ اصلی بخش ۱۴ گیلان واقع در آستانه – روستای دهکاء خریداری از بهرام رستمی محرز گردیده است .
لذا هر کس اعم از مجاورین و صاحبان حقوق و مالکین مشاع نسبت به اصل و حدود مفروزی اعتراض داشته باشند باید از تاریخ انتشار آگهی و در روستاها از تاریخ الصاق در محل تا ۲ ماه اعتراض خودرا به ثبت محل وقوع ملک تسلیم و رسید اخذ نمایند.
متعرض باید ظرف ۱ ماه از تاریخ تسلیم اعتراض مبادرت به تقویم دادخواست دادگاه عمومی محل نمایدو گواهی تقدیم دادخواست را به اداره ثبت محل تحویل دهد . در اینصورت اقدامات ثبت موکول به ارائه حکم قطعی دادگاه است و در صورتی که اعتراض در مهلت قانونی واصل نگردد یا متعرض گواهی تقدیم دادخواست به دادگاه عمومی محل را ارائه نکند اداره ثبت محل باید مبادرت به صدور سند مالکیت نماید صدور سند مالکیت مانع از مراجعه متضرر به دادگاه نیست.
تاریخ انتشاراول:۱۴۰۳ /۱/۲۰
تاریخ انتشار نوبت دوم :۱۴۰۳/۲/۴
رئیس اداره ثبت اسنادواملاک آستانه اشرفیه – یداله قاسم زاده
م– الف : ۸۱
***
آگهی ماده ۳ قانون تعیین وتکلیف وضعیت ثبتی و اراضی و ساختمانهای فاقد سند رسمی آستانه اشرفیه نظر به اینکه در اجرای ماده ۳ و غیره قانون تعیین و تکلیف وضعیت ثبتی و اراضی و ساختمانهای فاقد سند رسمی و ماده ۱۳ آیین نامه اجرایی آن متقاضی ذیل با ارائه اسناد و مدارک عادی و اسناد مشاعی درخواست صدور سند مالکیت نموده اندو پرونده مورد نظر در هیئت موضوع قانون مذکور مطرح و نهایتا منجر به صدور رای جهت اخذ سند مالکیت گردیده است . لذا به استناد ماده ۳ قانون مذگور در دو نوبت به فاصله ۱۵ روز جهت اطلاع عموم آگهی میگردد.
ردیف ۱: برابر رای بشماره ۱۴۰۲۶۰۳۱۸۰۰۶۰۱۰۴۷۹ هئیت یک قانون تعیین تکلیف وضعیت ثبتی اراضی و ساختمانهای فاقد سند رسمی مستقر در واحد ثبتی حوزه ثبت ملک آستانه اشرفیه تصرفات مالکانه بلامعارض متقاضی سارا علیجانی فرزند حسین بشماره شناسنامه ۱۰ صادره از آستانه اشرفیه و کد ملی بشماره ۲۷۳۹۷۱۰۰۹۷ بصورت ششدانگ یک قطعه زمین مشتمل بر ساختمان بمساحت ۴۳۶/۷۰ متر مربع بشماره (۵۸۲)فرعی قسمتی از ۱۵۴ اصلی بخش ۱۴ گیلان واقع در آستانه – روستای دهنه سر سفید رود خریداری از حسین علیجانی دهنه سری محرز گردیده است .
لذا هر کس اعم از مجاورین و صاحبان حقوق و مالکین مشاع نسبت به اصل و حدود مفروزی اعتراض داشته باشند باید از تاریخ انتشار آگهی و در روستاها از تاریخ الصاق در محل تا ۲ ماه اعتراض خودرا به ثبت محل وقوع ملک تسلیم و رسید اخذ نمایند.متعرض باید ظرف ۱ ماه از تاریخ تسلیم اعتراض مبادرت به تقویم دادخواست دادگاه عمومی محل نمایدو گواهی تقدیم دادخواست را به اداره ثبت محل تحویل دهد . در اینصورت اقدامات ثبت موکول به ارائه حکم قطعی دادگاه است و در صورتی که اعتراض در مهلت قانونی واصل نگردد یا متعرض گواهی تقدیم دادخواست به دادگاه عمومی محل را ارائه نکند اداره ثبت محل باید مبادرت به صدور سند مالکیت نماید صدور سند مالکیت مانع از مراجعه متضرر به دادگاه نیست.
تاریخ انتشاراول:۱۴۰۳ /۱/۲۰
تاریخ انتشار نوبت دوم :۱۴۰۳/۲/۴
رئیس اداره ثبت اسنادواملاک آستانه اشرفیه – یداله قاسم زاده
م– الف : ۷۹
***
آگهی ماده ۳ قانون تعیین تکلیف وضعیت ثبتی و اراضی و ساختمان های فاقد سند رسمی شهرستان سیاهکل
نظر به اینکه در اجرای مواد۳،۱۵،۱۷،۱۸ قانون تعیین تکلیف وضعیت ثبتی اراضی و ساختمانهای فاقد سند رسمی و ماده ۱۳ آیین نامه

فرهنگی، اجتماعی، ورزشی

صاحب امتیاز و مدیر مسئول:
یونس رنجکش کیسمی
مشاور عالی اجرایی مدیر مسئول :دکتر مهران بازرگانی
سردبیر : ایمان رنجکش
گروه صفحه آرایی:منیره خجسته حال - الهه رنجکش
« مندرجات لزوما برتابنده دیدگاه روزنامه نیست »

روزنامه
معین
سه شنبه ۴ اردیبهشت ۱۴۰۳
شماره ۶۷۴۶

moeennews.ir
چاپ : شرکت چاپ و نشر شاخه سبز
نشانی دفترمرکزی :رشت خیابان سعدی.کوچه پورنقاشیان .بن بست سوم.پلاک۸۸.طبقه سوم
نشانی دفتر تهران : خ مطهری ابتدای سهرودی جنوبی ک زاهدان پ ۸ واحد یک
کدپستی ۱۵۷۸۷۶۳۸۱۳
تلفن : ۳۳۲۴۳۶۳۴-۰۱۳ * همراه : ۰۹۱۱۱۸۲۳۴۳۵
فاکس : ۳۳۲۴۵۷۰۰-۰۱۳ * کد پستی:۴۱۵۳۶۵۶۶۳۱
moeendaily@yahoo.com

ریاکاری آمریکا؛ کمک به اوکراین و اسرائیل!

کاریکاتور

دستور مهم اژه ای به مسئولان قضایی

رئیس قوه قضاییه خطاب به مسئولان قضایی کشور گفت: به نظارت سیستمی اکتفا نکنیم. حضور یافتن در برخی حوزه‌ها در نظارت بسیار موثر است.

به گزارش همشهری آنلاین، حجت‌الاسلام‌والمسلمین محسنی اژه‌ای در نشست فصلی اعضای شورای‌عالی قوه قضاییه با روسای کل دادگستری و دادستان‌های مراکز استان‌ها گفت: در تنظیم و تدوین سند تحول قضایی جدید که اخیراً ابلاغ شده، از نقطه‌نظرات نخبگان و صاحب‌نظران در داخل و خارج از قوه قضاییه بهره گرفته شده است.

رئیس قوه قضاییه افزود: به نظارت سیستمی اکتفا نکنیم. حضور یافتن در برخی حوزه‌ها در نظارت بسیار موثر است.

وی ادامه داد: سرکشی به زندان‌ها بسیار مفید بوده، برای قاضی و بازپرس حضور در زندان مفید است. می‌تواند مشاهده کند حکمی که صادر کرده چه آثاری داشته است.

اژه ای گفت: مرکز امور وکلا و کارشناسان بسیار فعال شده است. اگر حرف و درد مردم را مستقیم بشنویم مخصوصا در مساجد آثار و برکات فراوانی دارد.

ساناتور امریکایی قضات لاهه را تهدید کرد

بعد از چندین بار وتو آتش‌بس دائم در غزه توسط ایالات متحده، اکنون ساناتور آمریکایی در راستای حمایت از اسرائیل، قضات داگاه لاهه را تهدید کرده است.

به گزارش همشهری آنلاین، دیوان بین‌المللی کیفری (International Criminal Court)، دادگاهی دائمی واقع در شهر لاهه هلند است که رسیدگی به جرائمی همچون نسل‌کشی و جنایت جنگی، بخشی از وظایف آن به شمار می‌رود. شکایت آفریقا علیه رژیم صهیونیستی به جرم نسل‌کشی در غزه، در این دادگاه طرح و بررسی شد. دادگاه لاهه همواره به عنوان یک نهاد مستقل در نظام بین‌الملل معرفی می‌شود.

اما اخیرا تام کاتن، سناتور آمریکایی از ایالت آرکانزاس، قضات دادگاه لاهه را تهدید کرد و گفت: «من به مقامات دادگاه بین المللی کیفری(ICC) هشدار می‌دهم. اگر در کنار ایران و حماس(متحدان پوتین) بایستید و وارد نبرد سیاسی در مقابل اسرائیل شوید، تحریم خواهید شد. همین حالا دلارهای خود را از ایالات متحده خارج و با سفر مجدد به آمریکا خداحافظی کنید.» هشدار به قضات لاهه؛ اگر در کنار ایران و حماس و متحدان پوتین بایستید تحریم خواهید شد!

ساختار نظام بین‌الملل، ساختاری است که بعد از جنگ جهانی دوم پایه‌ریزی شده و به وضوح حفظ منافع آمریکا در آن به چشم می‌خورد. نمونه مهم آن، اعضای دائم شورای امنیت با حق وتو هستند. این اعضا شامل آمریکا، انگلیس، فرانسه، آلمان، روسیه و چین می‌شود.

روند چند دهه‌ای شورای امنیت سازمان‌ملل ثابت کرده است که قطع‌نامه‌ها و وتوها، اغلب در کفه منافع کشورهای غربی به ویژه آمریکا قرار دارد و همچنین در راستای منافع اشغالگران صهیونیست استفاده می‌گردد. به عنوان مثال، در چند ماه گذشته، آمریکا بارها قطع‌نامه آتش‌بس دائم در غزه را وتو کرد.

توییت اخیر سناتور آمریکایی در کنار چندین بار وتو آتش‌بس، نشان داد که ایالات متحده نه تنها با سو استفاده از نهادهای بین‌المللی و حقوق غیرعادی خود، برای تامین منافع رژیم صهیونیستی تلاش می‌کند، بلکه حتی این نهادها را به طور علنی تهدید می‌کند.

معترضان ارمنی جاده ارمنستان به گرجستان را بستند

گروهی از ساکنان ارمنی روستاهای واگذار شده به جمهوری آذربایجان، در اعتراض به این اقدام تجمع کردند.

به گزارش خبرگزاری مهر به نقل از رویترز، گروهی از مردم ارمنستان جاده این کشور به گرجستان را بستند.

شهروندان ارمنستان در اعتراض به واگذاری چهار روستا، تحت اشغال این کشور به جمهوری آذربایجان اقدام به بستن مسیر منتهی به گرجستان کردند.

پس از اعلام واگذاری این چهار روستا به جمهوری آذربایجان، اهالی روستاهای کیزیل‌خاجیلی و بغانیس آیریم تردد در بخش‌هایی از جاده ای که به گرجستان متصل می شد، را مسدود کردند.برخی از ساکنان یکی دیگر از روستاهای ارمنی‌نشین واگذار شده هم می گویند که آنچه در ۱۹ آوریل از سوی دولت ایروان اعلام شد با آنچه «نیکول پاشینیان» نخست وزیر این کشور در زمان برگزاری نشست با ساکنان این روستاها گفته، در تضاد است.دیروز در جریان هشتمین نشست کمیسیون‌های مرزبندی بین جمهوری آذربایجان و ارمنستان، ایروان بعد از حدود سه دهه با بازگرداندن چهار روستای اشغالی در منطقه قره‌باغ به باکو موافقت کرد.این نشست با حضور شاهین مصطفی‌یف و ماهر گرگوریان، به ترتیب معاون نخست وزیر جمهوری آذربایجان و ارمنستان برگزار شد.براساس بیانیه‌ای که باکو منتشر کرده است، کمیسیون‌های مرزی بر سر مسائل مشخص از جمله بازگرداندن روستاهای «بغانیس آیریم»، «آشاغی اسکیپارا»، «هیریملی» و «کیزیل‌خاجیلی» که ارمنستان در جنگ اول قره‌باغ اشغال کرده بود، به جمهوری آذربایجان به توافق رسیدند.

جهانگیری : هیچ مسـوولیتی نداریم و کلیدی هم دسـتمان نیست

اعتماد آنلاین: اسحاق جهانگیری، معاون اول رئیس‌جمهوری در دولت‌های یازدهم و دوازدهم در گفت‌وگویی به مباحث روز کشور پرداخته است.

در ادامه بخش‌هایی از این گفت‌وگو آورده شده است:

کسانی که دلسوز اسلام و تشیع هستند، بگذارند ایران توسعه پیدا کند

*اگر امروز مردم و رهبری کلید مدیریت کشور را در اختیار شما قرار می‌دادند چه دستور کاری را برنامه‌ریزی می‌کردید؟ چه اقداماتی را انجام می‌دادید؟ اهمیت پاسخ دادن به این سوال در این است که مشکلات و اولویت‌های کشور را هم می‌توان از پاسختان استخراج کرد.ما الان هیچ مسئولیتی نداریم و هیچ کلیدی هم دستمان نیست (با لبخند) و هیچ کلیدی هم نمی‌خواهیم دستمان باشد نه دیگران علاقه‌ای دارند که کلیدی به دست ما بسپارند. ولی ما بالاخره تجربه‌ای که اندوخته‌ایم، مربوط به مردم ایران است. این تجربه مربوط به شخص اسحاق جهانگیری نیست که بگویم می‌خواهم برای خودم ذخیره کنم. وظیفه‌ام این است که هرکس که مدیر کشور باشد این تجربه را از من بخواهد، برایش بنویسم و مشورت بدهم که این کارها باید انجام بگیرد. الان فکر می‌کنم مسائل ایران در دید کلانش را اگر نگاه کنیم، حق ایران این بود که ایران کشوری توسعه‌یافته باشد. ایران همه ظرفیت‌ها برای اینکه یک کشور توسعه‌یافته باشد را دارد. ایران رتبه اول یا دوم نفت و گاز است. «یا» که می‌گویم به خاطر این است که در برخی از آمارها بر اساس آمار اکتشافاتی که از نفت و گاز داریم، در مجموع این دو اول هستیم و در برخی از آمارها با اختلاف کمی می‌گویند دوم. ولی به هر حال ایران یا اول یا دوم است. در ذخایر معدنی غیر از نفت و گاز، ایران در اکثرشان صاحب رتبه‌های خوبی است. به خصوص در ۱۰ مورد جزو رتبه‌های اول تا دهم دنیا هست. در خیلی از موارد مثل سنگ آهن و مس و مواردی از این قبیل. موقعیت جغرافیای‌اش استثنایی است. ۸۵ –۹۰ میلیون نفر جمعیت دارد. یک بازار بزرگی دارد. کشورهایی که حلقه اول و دوم ایران هستند، کشورهای با جمعیت‌های بزرگی هستند که در حال طی کردن مسیر توسعه هستند. یعنی یک بازار بسیار بزرگی در نزدیکی ایران قرار دارد.

یک تجربه چند ده ساله‌ای دارد که می‌خواهد به سمت توسعه پیش برود و زیربناهایش را تا حد زیادی ساخته؛ بنادر، فرودگاه‌ها، اتوبان‌ها. بخش‌هایی هم ناقص مانده که باید ساخته شود. جوان تحصیلکرده هم بحمدالله به اندازه کافی دارد. هم در دانشگاه‌های خوب داخل کشور و هم در دانشگاه‌های خوب خارج از کشور تحصیلات کرده‌اند. این عوامل ایران را توسعه می‌دهد. هرکس بخواهد برای ایران دلسوزی کند باید بگوید از توسعه ایران غفلت نکنیم. بگذاریم ایران توسعه پیدا کند. کسانی که دلسوز اسلام و تشیع هستند، به نام اسلام و تشیع حکومت می‌کنند، بگذارند در دوره این حکومت ایران توسعه پیدا بکند. شدنی است. موانع را می‌شود برطرف کرد، راهکار دارد.

هر جنگ اقتصادی باید دوره‌ای داشته باشد؛ بی‌نهایت ادامه بدهیم، قربانی‌اش مردم هستند

حتماً اگر قرار باشد یک نکته بگویم توسعه ایران است. موضوع دوم مسائل جاری ایران است. معیشت مردم ایران سخت شده. روزی که آقای دکتر روحانی در سال ۹۲ دولت را شروع کرد، تورم حدود ۴۰ درصد بود و رشد اقتصادی سال ۹۱ منفی ۷ درصد بود. خب ماها می‌دانستیم که این اعداد وقتی در اختیار ما قرار می‌گیرد، تورم ۴۰ درصد، رشد اقتصادی سال قبل منفی ۷ درصد، یعنی سفره مردم کوچک شده. یعنی کیک زندگی مردم ایران کوچک شده. به هر کسی سهم کمتری نسبت به سال قبل می‌رسد. مردم هر سال می‌خواهند کمی این

کیک بزرگتر شود و سهم بیشتری به زندگی‌شان بیاید. وقتی این کیک کوچکتر می‌شود و جمعیت هم زیادتر می‌شود، سهم مردم خیلی کم می‌شود و مردم این را در زندگیشان حس می‌کنند. بلافاصله یک امیدی آمد، تورم شروع به کاهش پیدا کردن شد. تورم ۴۰ درصد به ۲۵ رسید و بعد ۱۱ درصد، ۶ درصد، ۸ درصد. معلوم است که می‌شود تورم را کاهش داد. نمونه روشن وجود داشته. ۹۲، ۹۳، ۹۴، ۹۵، ۹۶ هر سال تورم کاهنده از ۴۰ درصد به شش درصد رسیده. مسائل بین‌المللی که حل می‌شود، برجام که حل می‌شود، در یک سال که فقط برجام داشتیم بیش از ۸۰ میلیارد دلار شرکت‌ها و کشورهای خارجی با ایران تفاهمنامه و قرارداد امضا کردند که به ایران خط اعتباری بدهند که برنامه‌های توسعه‌ای در ایران اجرا شود. پس این کشور جاذبه دارد. وقتی این شرایط باشد می‌توان کشور را به توسعه رساند. ترامپ که از برجام کنار رفت، معلوم بود وارد دوره جدیدی شده‌ایم. معلوم بود یک آدم ابله رئیس‌جمهور آمریکا شده، قدرت هم دارد و می‌تواند ایران را اذیت کند. ما گفتیم اقتصاد را یک جوری اداره کنیم که زندگی مردم آسیب نبیند. این سفره از این کوچکتر نشود. مگر کسی دیگر هست که بگوید مسائل اقتصادی را می‌دانم ولی دوباره ارز ترجیحی می‌گذارم. نه آقا یک مواقعی هست مثل جنگ اقتصادی شما مجبور می‌شوید کوپن بدهید، سهمیه‌بندی کنید، مجبور هستید یک کاری کنید که از زندگی مردم حفاظت کنید. آقای مهندس موسوی چه کار می‌کرد؟ کالاها را کوپنی کرده بود و سهمیه هر چیزی مشخص بود و می‌گفت حداقل‌ها را باید به خانواده ایرانی برسانم. این هم جنگ اقتصادی بود. ولی هر جنگی یک دوره‌ای باید داشته باشد. نمی‌شود بی‌نهایت ادامه داد. بی‌نهایت ادامه بدهیم، قربانی‌اش مردم هستند. نباید در این تردید کرد. یک دوره‌ای بود که می‌شد از موضع عزت مسائل را با دنیا حل کرد. من فکر می‌کنم معیشت مردم مسئله دوم است. از ۹۷ تا الان مردم با تورم حدود ۴۰ درصد روبه‌رو هستند. همین امسال که دولت گفت کنترل می‌کنیم، رهبری سال «کنترل تورم» نامگذاری کرد، الان تورم دی ماه نسبت به دی ماه سال قبل، ۴۳ و خرده‌ای درصد است و حتماً تا پایان سال هم بالاتر می‌رود. فرهنگی و کارمند ناراضی می‌شوند. حقوق کم می‌شود، کارگر ناراضی می‌شود، سفره مردم کوچک می‌شود. دومین موضوعی که خواهم گفت این است که مسئله معیشت مردم را جدی بگیرید. صدای شکسته شدن استخوان مردم به گوش می‌رسد. باید مسئله اقتصاد مردم را حل کنیم. دولت می‌تواند راهکار پیدا کند و حل کند. ناترازی‌ها مسئله جدی است. ما ناترازی‌هایی داریم که به دلیل عدم تصمیم‌گیری بموقع پیچیده‌تر و سخت‌تر شده و هر روز بخواهیم تصمیم بگیریم، سخت‌تر از روز قبلش خواهد شد. آب امروز یک مسئله جدی برای ایران است. ایرانی که می‌خواهد توسعه پیدا کند، الان وقتی برای مجوز مراجعه می‌کنید می‌گویند این واحد صنعتی، واحد تولیدی شما اگر آب بخواهد ما نداریم که بدهیم. هوا یک مسئله جدی مردم شده. کلانشهرها یک جور درگیر هستند. تالاب‌ها یکی بعد از دیگری در حال خشک شدن است.

ناترازی انرژی وحشتناک است

دریاچه ارومیه مسئله جدی است. ناترازی انرژی وحشتناک است. کشوری که رتبه اول انرژی نفت و گاز دنیا را دارد، امروز به عنوان یک تولیدکننده اگر مراجعه کنید و بگویید می‌خواهم یک واحدی بزنم و به گاز نیاز دارم، می‌گویند گاز نداریم. می‌گویید به برق نیاز دارم، می‌گویند برق نداریم خودت باید برق تامین کنی. اگر واحد تولیدی هستید از اردیبهشت که می‌رسد اولین اخطار داده می‌شود که از الان خودت را برای محدودیت مصرف برق آماده کن. در طول تابستان محدودیت مصرف برق به واحدها داده می‌شود. در زمستان به محض اینکه از برق خلاص می‌شوید اخطار بعدی می‌دهند که خودتان را برای محدودیت مصرف گاز آماده کنید. به واحدهای تولیدی محدودیت در مصرف گاز داده می‌شود. معلوم است که اینطور کار کشور پیش نمی‌رود. این ناترازی‌ها نیاز به پول دارد. تحریم‌ها باید حل شود که بتوانیم به پشتوانه حل شدن تحریم پول وارد ایران کنیم. ناترازی انرژی حداقل در بخش نفت و گاز همین الان بر اساس اطلاعات خودم می‌گویم بیش از ۳۰۰ میلیارد دلار طرح آماده قابل عرضه هست که به سمت خودش پول جذب کنید و می‌تواند پول جذب کند بدون اینکه بخواهیم یک دلار خرج کنیم. ده‌ها میلیارد دلار طرح در بخش حمل و نقل آماده هست تا ماشین‌هایی که اینطور سوخت بالا مصرف می‌کند و منابع کشور را هدر می‌دهد، هوا را آلوده می‌کند، بتوان نوسازی کرد و سیستم حمل و نقل خوبی متناسب با شأن و جایگاه مردم ایران ایجاد کرد.

انقدر حضور زنان در ورزشگاه‌ها را معطل کردند تا یک دختر مجبور به خودسوزی شد

محدودیت‌های مختلف اجتماعی که در کشور وجود دارد. چقدر یک وقتی اصرار می‌کردیم که اجازه دهید زن‌ها به ورزشگاه‌ها بروند. یک عده می‌گفتند این عین ضدیت با اسلام است. دیدید که نیست و خودتان اجازه دادید برود فقط انقدر معطل کردید که یک دختر مجبور شود خودسوزی کند. فیفا اعلام کند که شما را از گردونه حذف می‌کنیم و بعد اجازه دادید. می‌خواستیم وزیر زن بگذاریم گفتند زن‌ها که نمی‌شود چنین پستی داشته باشند. رهبری اخیراً اعلام کردند زن‌ها در هیچ مسئولیتی حتی در سطوح بالا و وزارت مانعی نباید پیش رویشان وجود داشته باشد.

ایران یکی از مهم‌ترین کشورهایی است که شایستگی دارد حمل و نقل بین‌المللی از آن عبور کند

این‌ها مسائلی است که هر کدامشان باید حل شود. از این دست موارد زیادی دارم که فکر می‌کنم هر کسی که مسئول کشور است این‌ها را باید در دستور کار قرار دهد. یا در مورد کوریدورها، ایران یکی از مهم‌ترین کشورهایی است که این شایستگی را دارد که حمل و نقل از ایران عبور کند. حمل و نقل بین‌المللی. لوله‌های نفت و گاز بین‌المللی از داخل ایران عبور کند. فقط به خاطر لجاجت سیاسی برخی از کشورها این حق از مردم ایران دور نگه داشتند و مردم ایران را دور زده‌اند. ما باید این مسیرها را باز کنیم. اینکه هند با آمریکا و دیگران تفاهم کند و کریدوری را ببرند به امارات و از آنجا به عربستان و حیفا که بتوانند به مدیترانه وصل شود، این مسیر، مسیر ایران بوده. مسیر اقتصادی است. ما باید از این جایگاه ایران دفاع کنیم. نباید اجازه دهیم جایگاه ایران اینطور تضعیف شود. نه اینکه دولت‌ها نمی‌خواهند موانعی هست که همه نظام تصمیم‌گیری کشور باید با هم اراده کنند که برطرفش کنند.

تذکر به وزیر کشور

نماینده مهاباد در نامه ای خطاب به وزیر کشور از برخورد ماموران گشت ارشاد با بانوان انتقاد کرد.

به گزارش خبرگزاری خبرآنلاین، واکنش ها به بازگشت گشت ارشاد به خیابان ها ادامه داد، در جدیدترین واکنش به این تصمیم وزارت کشور، جلال محمودزاده نماینده مهاباد و منتقد مجلس یازدهم، در خصوص موضوع گشت ارشاد و حجاب بان ها، در یادداشتی خطاب به وزیر کشور که انتخاب منتشر کرده، نوشت:

اخیراً شاهد برخوردهای غیرمتعارف و غیرقانونی افرادی تحت عنوان حجاب‌بان یا گشت ارشاد در قالب طرح نور با بانوان و دختران دانشجو در سطح کشور هستیم که این امر باعث درگیری‌هایی بین مامورین گشت امنیت اخلاقی با بانوان در خیابان‌ها گردیده است.

متاسفانه این برخوردها با ادعای اجرای قانون صورت می‌گیرد این در حالیست که قانون عفاف و حجاب که بدلیل داشتن ایرادات قانونی، شکلی و شرعی بارها توسط شورای نگهبان مورد ایراد قرار گرفته و هنوز هم نهایی نشده است لذا جناب وزیر سوال اینجاست که به استناد کدام قانون مامورین به خودشان اجازه می‌دهند که با این شیوه با بانوان برخورد کنند؟

جنابعالی به عنوان متولی امنیت کشور باید مجری قوانین باشید نه اینکه اجازه دهید بر خلاف ماده ۶۳۸ قانون مجازات اسلامی بانوان را با قهر و تهدید سوار بر خودروهای گشت نمایند! تا کی می‌خواهید به این شیوه نادرست برخورد با مقوله حجاب ادامه دهید؟

مدودف امریکایی‌ها را حرامزاده خطاب کرد

مدودف گفت، کمک نظامی به اوکراین که توسط مجلس نمایندگان آمریکا تصویب شد، ارتش روسیه را متوقف نمی‌کند.به گزارش خبرآنلاین مجلس نمایندگان آمریکا پس از چند ماه تاخیر و درگیری سیاسی بالاخره بسته کمک نظامی ۶۱ میلیارد دلاری برای اوکراین را تصویب کرد.به نقل از شبکه خبری راشاتودی، دیمیتری مدودف، رئیس جمهور سابق روسیه و معاون رئیس شورای امنیت این کشور استدلال کرد: رای حرامزاده‌های سرخوش آمریکایی فقط جنگ را طولانی می‌کند و تعداد قربانیان این جنگ را افزایش می‌دهد.

وی در کانال تلگرامی خود با بیان اینکه آمریکا «یک امپراتوری منفور شیطانی قرن ۲۱» است، ادامه داد: مشخص است که ما با وجود دلارهای خونینی که در گلوی صنعت دفاعی سیری ناپذیر آمریکا ریخته شده، پیروز می‌شویم. قدرت و حقیقت طرف ماست.

مجلس نمایندگان آمریکا تا پیش از این از لایحه کمک به اوکراین حمایت نمی‌کرد و تمرکزش را روی فشار بر کاخ سفید برای مقابله با موج عظیمی از مهاجران در مرز با مکزیک گذاشته بود. برخی از قانونگذاران جو بایدن، رئیس جمهور آمریکا را به فقدان داشتن یک استراتژی مشخص برای پایان دادن به درگیری اوکراین و روسیه متهم کرده‌اند.

ولودیمیر زلنسکی، رئیس جمهور اوکراین هشدار داد بود که اگر کنگره آمریکا کمک مازاد به کی‌یف را تصویب نکند، اوکراین شکست می‌خورد.در پی انتقادهایی از سوی کی‌یف و متحدان غربی واشنگتن در اروپا، مایک جانسون، رئیس مجلس نمایندگان آمریکا تصمیم گرفت تا این لایحه کمک را به رای بگذارد.

عملیات تلافی‌جویانه الحشدالشـعبی در راه است اسرائیل رفتنی است

«عبدالباری عطوان» تحلیلگر جهان عرب با اشاره به حمله رژیم صهیونیستی به نیروهای الحشدالشعبی عراق،تاکید کرد که نیروهای مردمی عراق دست به عملیات تلافی جویانه خواهند زد.

به گزارش ایرنا، عطوان در مطلبی در رای الیوم با اشاره به تنگنایی که رژیم صهیونیستی به خاطر جنگ غزه به آن گرفتار شده است، نوشت که اقدامات این رژیم مانند حمله به کنسولگری ایران در دمشق و نیز حمله به پایگاه نظامی «کالسو» الحشدالشعبی در استان بابل عراق گواه این است که اسرائیل توان بیرون آمدن از مخمصه ای که به آن گرفتار شده است را ندارد.

وی با اشاره به اینکه حمله رژیم صهیونیستی به نیروهای الحشدالشعبی عراق تاوان سنگینی برای تل آویو به همراه خواهد داشت، ادامه داد که پاسخ تنبیهی ایران علیه اسرائیل نقطه تحول راهبردی بود که تل آویو انتظار آن را نداشت و حمله این رژیم به پایگاه سازمان الحشدالشعبی عراق سبب خواهد شد که نیروهای این سازمان نه تنها واکنش نظامی انتقام جویانه داشته باشند، بلکه روانه مرزهای اردن و سوریه با فلسطین اشغالی شوند و حملاتی را در عمق فلسطین اشغالی انجام دهند.

این تحلیلگر در ادامه به جنگ آمریکا علیه عراق در سال ۲۰۰۳ اشاره و اضافه کرد، اشغال این کشور به تحریک رژیم صهیونیستی و زمینه سازی برای عادی سازی روابط با کشورهای عربی و تاسیس ائتلاف موسوم به محور اعتدال علیه ایران به سرکردگی تل آویو و با حمایت و نظارت آمریکا بود که هدف قرار دادن سوریه، لیبی و یمن به بهانه دموکراسی و حقوق بشر در این راستا است.

عطوان نوشت: حمله به پایگاه الحشدالشعبی عراق، به خنثی سازی همه طرح‌های آمریکا در عراق و برچیدن پایگاه‌هایش در این کشور و بازگشت عراق به نقش خود به رویارویی با پروژه اسرائیلی–آمریکایی منجر خواهد شد.

به نوشته وی، الحشدالشعبی، پهپاد، موشک و پایگاه مردمی بسیار قوی از حیث سیاسی و نظامی دارد و مورد حمایت قدرت بزرگ منطقه ای به نام ایران است. الحشدالشعبی نقش بارزی علیه اشغالگران؛ از حملات موثر موشکی به بندر ایلات در دهانه دریای سرخ و خلیج عقبه تا حمله به سکوهای گازی میدان کاریش در دریای مدیترانه و بندر حیفا و پایگاه‌های نظامی رژیم صهیونیستی در بلندی های اشغالی جولان، ایفا کرده است.

این تحلیلگر افزود: مقابله با موشکها و پهپادهای ایرانی بر فراز اردن، ممکن است بهانه ای برای الحشدالشعبی و نیروهای آن برای رخنه به خاک اردن برای انجام حملات تلافی جویانه علیه رژیم اشغالگر در آینده باشد.

عطوان نوشت: نتانیاهو ۱۰ سال است که به دنبال کشاندن آمریکا به جنگ علیه ایران و بازوهایش در منطقه به بهانه نابودی مراکز هسته ای آن است و به نظر می رسد که شکست سنگینی که در غزه متحمل شده او را به سمت ماجراجویی گسترش دامنه جنگ سوق داده و از ضعف جو بایدن رئیس جمهور آمریکا و کرنش او در برابر لابی اسرائیلی در آمریکا بهره گرفته است.

وی اضافه کرد: اسرائیل در حال حاضر پنج جبهه را پیش روی خود دارد؛ حزب الله در لبنان، انصارالله در یمن، الحشدالشعبی در عراق و حماس و جهاد اسلامی در غزه. همچنین ایران را نیز باید به آن بیافزاییم.

سردبیر روزنامه رای الیوم ادامه داد: آمریکا به هراندازه که حمایت نظامی، سیاسی و مالی از رژیم صهیونیستی به عمل آورد، پیروز نخواهد شد، آمریکایی در افغانستان شکست خورده و در آستانه شکست در اوکراین قرار دارد و با شکست بزرگی در خاورمیانه رو به رو است. طوفان الاقصی حماس و وعده صادق ایران، نه تنها چهره خاورمیانه، بلکه نهایت دوره آمریکایی–اسرائیلی را رقم خواهد زد و نقشه جدیدی برای دنیا و مراکز قدرت آن ترسیم خواهد کرد. عراق، یمن، فلسطین و لبنان به صحنه آمده و اسرائیل رفتنی است.

ایران به اولین قطار ترانزیتی افغانسـتان– ترکیه اجازه عبور نداد

روز گذشته اولین قطار ترانزیتی حاوی بار ۱۱۰۰ متریک تن سنگ معدنی از افغانستان به مقصد ترکیه وارد ایستگاه راه‌آهن در روزنک شد و این اولین محموله تالک افغانستان بود که از مسیر ایران راهی ترکیه می‌شد، اما طبق شنیده‌ها در ایران متوقف ماند و اجازه عبور به آن داده نشد. یک منبع آگاه در این باره گفت: موضوع در دست پیگیری است، اما احتمالا دلیل عدم اجازه عبور به این قطار مسائل مالی باشد.

روز گذشته اولین قطار ترانزیتی حاوی بار ۱۱۰۰ متریک تن سنگ معدنی از افغانستان به مقصد ترکیه وارد ایستگاه راه‌آهن در روزنک شد و این اولین محموله تالک افغانستان بود که از مسیر ایران راهی ترکیه می‌شد اما طبق شنیده‌ها در ایران متوقف ماند و اجازه عبور به آن داده نشد.

در حالی که وزارت راه و شهرسازی و شرکت راه‌آهن بر ترانزیت ریلی کشور تاکید دارند و «میعاد صالحی» ،مدیرعامل شرکت راه‌آهن، مدعی است که افزایش ترانزیت ریلی در صدر اولویت برنامه‌ها قرار دارد اما گفته می‌شود به دلایلی نامعلوم اولین قطار ترانزیتی و اولین عبور رسمی از راه‌آهن خواف– هرات در ایستگاه روزنک متوقف شد و ایران برای ادامه حرکت به این قطار لوکوموتیو نداده است.

یک منبع آگاه در این باره گفت: موضوع در دست پیگیری است اما احتمالا دلیل عدم اجازه عبور به این قطار مسائل مالی باشد. این موضوع به پیمانکار کنسرسیوم تشکیل شده برمی‌گردد، این کنسرسیوم اقدامات هندلینگ را انجام می‌دهد و این کنسرسیوم بابت عبور قطار باید هزینه‌ای را به جمهوری اسلامی ایران پرداخت می‌کردند و گویا این توافق صورت نگرفته است و احتمالا به این دلیل ایران به این قطار لوکوموتیو نداده‌است.

اطلاعیه ثبت نام مجمع عمومی انتخابات ریاسـت هیات کشتی استان گیلان

در اجرای ماده (۳۴) اساسنامه فدراسیون‌های ورزشی آماتور جمهوری اسلامی ایران موضوع تصویب نامه شماره ۲۲۴۰۳/ت/۵۵۱۰۲– ه –مورخ ۱۳۹۹/۳/۷ هیئت محترم وزیران، به اطلاع می‌رساند اداره کل ورزش و جوانان استان گیلان در نظر دارد بر اساس ماده ۸ آیین نامه نحوه فعالیت هیات‌های ورزشی ۱۴۰۰/۹/۱۰ نسبت به برگزاری مجمع عمومی انتخابات هیات کشتی استان گیلان اقدام نماید. لذا متقاضیان و علاقمندان به کاندیداتوری با به همراه داشتن مدارک ذیل همین اطلاعیه می‌توانند از تاریخ۱۴۰۳/۲/۶ لغایت ۱۴۰۳/۲/۱۳ به مدت هفت روز کاری جهت ثبت نام به آدرس رشت خیابان نامجو مجموعه ورزشی شهید عضدی .هیات کشتی (دبیر مجمع آقای مجتبی پرتوی با شماره تماس (۰۹۱۱۱۳۹۰۱۷۰)از ساعت ۹ صبح الی ۱۴ عصر مراجعه نمایند.

شرایط عمومی احراز

۱.التزام به قانون اساسی جمهوری اسلامی ایران
۲.دارا بودن مدرک تحصیلی کارشناسی(لیسانس)
۳.دارا بودن حداقل سن ۳۰ و حداکثر ۶۵ سال
۴.سابقه مدیریت اجرائی حداقل ۵ سال
۵.دارابودن کارت پایان دوره ضرورت خدمت سربازی یا معافیت
۶.عدم تابعیت مضاعف و سکونت در استان مربوطه
۷.عدم سوءپیشینه کیفری موثر و عدم محرومیت از حقوق اجتماعی بر اساس احکام قضایی و نداشتن محرومیت دوپینگ بر اساس آرای ستاد ملی مبارزه با دوپینگ یا آژانس جهانی مبارزه با دوپینگ wada
۸.ارائه استعلام مثبته جهت افتتاح حساب بانکی
۹.دارا بودن مدرک تحصیلی کارشناسی (لیسانس)؛ مدرک تحصیلی فوق دیپلم برای افراد با شرایط ذیل قابل قبول خواهد بود

•دارا بودن حداقل یک دوره چهارساله ریاست هیات استان
•دارا بودن سابقه عضویت در هیئت رئیسه فدراسیون
•دارا بودن سوابق قهرمانی آسیا و جهان، بازی های آسیایی و پاراآسیایی، المپیک و پارالمپیک

مدارک موردنیاز

❋اصل تقاضای متقاضی و تکمیل فرم ثبت‌نام
❋اصل و تصویر مدارک تحصیلی
❋یک قطعه عکس با زمینه روشن
❋اصل و تصویر کلیه صفحات شناسنامه و کارت ملی
❋اصل یا رسید گواهی عدم سوء پیشینه و عدم اعتیاد
❋اصل و تصویر کارت پایان خدمت یا معافیت دائم یا عضویت رسمی در نیروهای مسلح
❋ارائه رئوس برنامه های پیشنهادی راهبری و مدیریت هیات ورزشی
❋اعلام کتبی و تکمیل فرم مشخصات ترکیب پیشنهادی هیئت رئیسه توسط متقاضی احراز پست ریاست هیات استان
(ترکیب پیشنهادی هیئت رئیسه : یک نفر نائب‌رئیس بانوان، سه نفر عضو هیات رئیسه، یک نفر خزانه دار)
❋تطبیق شرایط احراز و سوابق مورد قبول مدیریت اجرائی بر اساس ماده ۶ و ۸ دستورالعمل دفتر امور مشترک فدراسیون‌ها معاونت توسعه ورزش قهرمانی و حرفه ای وزارت ورزش و جوانان مصوب ۱۴۰۰/۹/۱۶ انجام خواهد شد.
❋سرپرستان یا روسای هیات های استانی تا زمانی که از سمت قبلی خود در هیات استعفا نداده باشند، نمی توانند در انتخابات سایر هیات های استانی شرکت نمایند.
❋حضور داوطلبانی که در دوره‌های قبلی ریاست هیات مستعفی یا برکنار شده اند منوط به موافقت رئیس و نائب‌رئیس مجمع می باشد.
❋اخذ مدرک به معنی قطعیت پذیرفته شدن فرد بعنوان داوطلب نمی باشد و تائید نهایی جهت حضور در مجمع پس از طی مراحل بررسی مراجع فنی و نظارتی ذیصلاح می باشد.
❋حضور داوطلب یا وکیل قانونی با ارائه وکالت نامه رسمی جهت ثبت نام الزامی است.

هیات کشتی استان گیلان