معین

روزنامه صبح ایران

www.Moeennews.ir

@MoeenDaily

دوشنبه ۲۴ اردیبهشت ۱۴۰۳ ■ سال ۲۱ ■ ۸ صفحه ■ شماره ۶۷۶۰

۲۰۰۰۰ تومان

ریزش سنگین آراء نمایندگان ابقا شده تهران در پارلمان دوازدهم

روزهای سخت قالیباف در راه است

۲

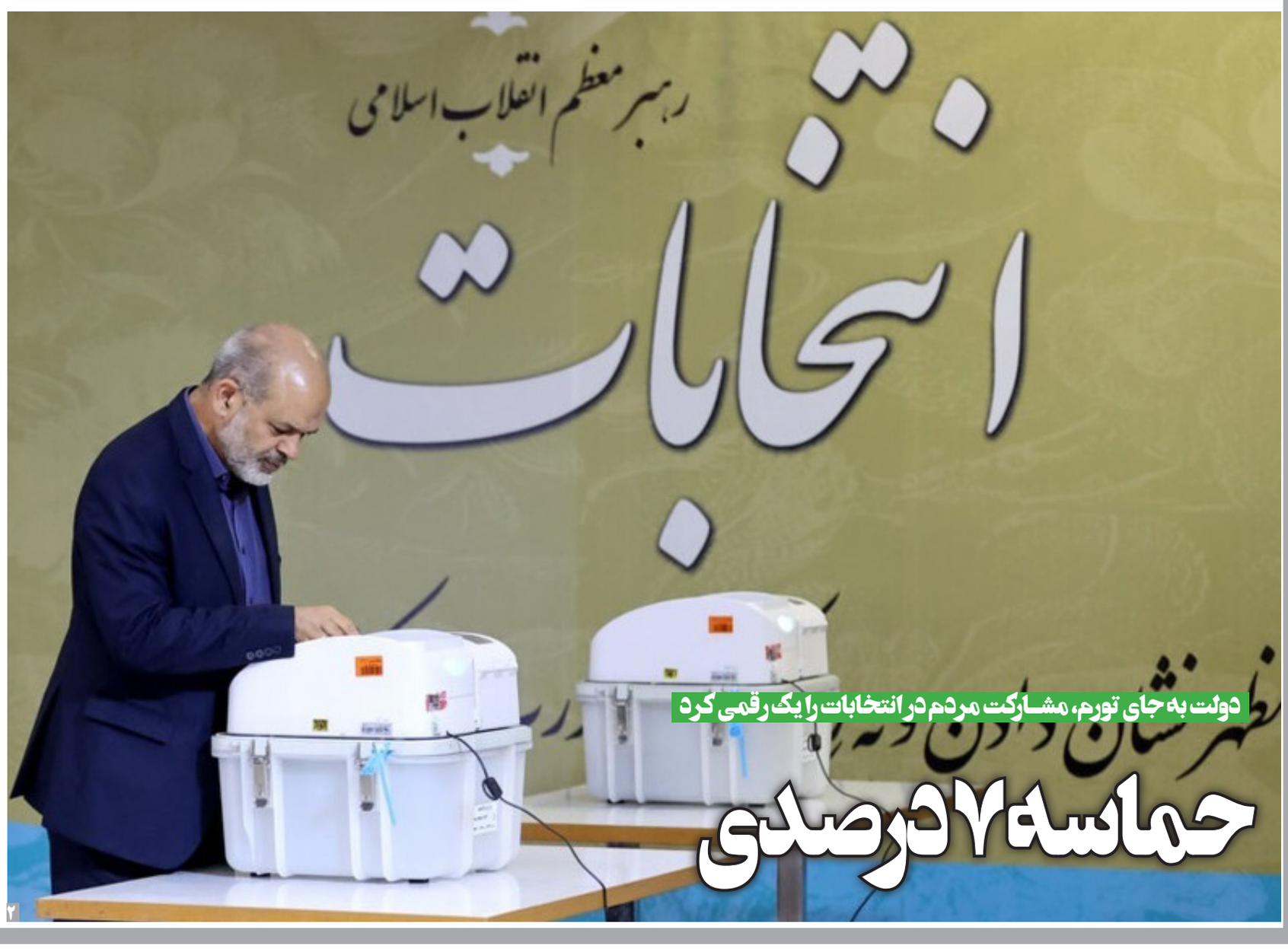

دولت به جای تورم، مشارکت مردم در انتخابات را یک رقمی کرد

حماسه ۷ درصدی

۲

مراکز معاینه فنی خودرو برادران پور رستگار

همه روزه آماده خدمت رسانی
به مشتریان و همشهریان عزیز میباشد.

۱- رشت -روبروی فرودگاه خودروی سبک- مرکز۳۴۰۴
۲-رشت- لاکانشهر خودرو سبک- نرسیده به تقاطع راه آهن مرکز ۴۴۶۳
۳-خمام- چوکام - خودروی سبک- مرکز ۳۴۰۱
۴-خمام-چوکام-خودروی سنگین- مرکز ۵۴۰۲

تلفن: ۵-۳۳۷۲۲۳۰۰-۵۰-۳۳۴۰۳۴۴۸

رای اعضای کمیسیون اجتماعی مجلس به تعطیلی شنبه

همه چیز آماده تعطیلی شنبه‌ها

صفحه ۶

بازنویسی تاریخ «خلیج فارس»

یافته‌های جدید محققان که موجب بازنویسی تاریخ می‌شود

۶

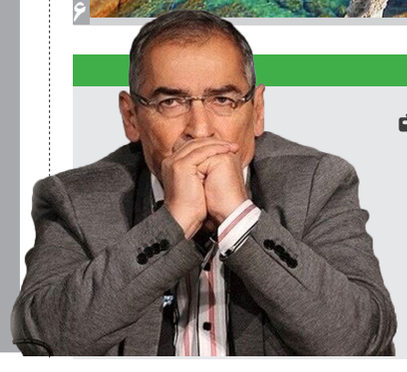

صادق زیباکلام روانه زندان شد

۲

نزدیکان رئیسی بازی را در انتخابات بردند؟

با برگزاری دور اول انتخابات مشخص شد که پایگاه قالیباف دیگر مانند گذشته نیست و علاوه بر آنکه او نسبت به چهارسال از یاران کمتری برخوردار است، دیگر حتی نمی‌تواند تعداد نفراتی همسو که از نظر عددی تعیین‌کننده باشند را راهی مجلس کند. شخص خود او هم حتی نتوانست به عنوان نفر اول تهران وارد مجلس شود و بعد از نبویان، ثابتی و رسایی در جایگاه چهارم ایستاد. همین شرایط کافی است تا به یک گزاره مهم برسیم آنکه طیفی در مقابل قالیباف حضور دارد که می‌تواند روند چهارسال پیش رو را برایش ساده نکند.

چهارسال پیش طیف مقابل قالیباف، جبهه پایداری و شورای وحدت فرض می‌شد. قالیباف با شورای ائتلافش توانست به راحتی با شورای وحدت -که همان اصولگرایان سنتی‌اند- به ائتلاف انتخاباتی برسد؛ مانده بود پایداری که با سهم‌دهی از لیست انتخاباتی، رضایت آن‌ها را جلب کرد. پایداری‌ها در مجلس یازدهم باز هم راضی به گرفتن سهم از کمیسیون‌ها و هیئت‌رئیسه شدند و از این رهگذر محمدباقر قالیباف توانست چهار سال بر کرسی ریاست مجلس تکیه بزند، اما حالا شرایط تغییر کرده است و گرچه قالیباف در جریان انتخابات با جبهه پایداری به ائتلاف رسید، اما مسئله آن است که پایداریِ محصولی و آقاتهرانی عِده و عُده سابق را ندارد، زیرا تعیین‌کنندگان در پایداری از جملهٔ نزدیکان رئیسی، نبویان، رسایی، کوچک‌زاده و چنین افرادی از جبهه پایداری جدا شده‌اند و در با ائتلاف امنا پا به میدان انتخابات گذاشتند. عمده این افراد منتهی علیه تندروی در جناح راست محسوب می‌شوند که همواره هم حواشی زیادی با خود به همراه داشته‌اند. حالا این‌ها توانسته‌اند علاوه بر وارد کردن نامزدهای نزدیک به خود شهرستان‌ها نیمی از کرسی‌های تهران را بهم دست بیاورند. در واقع بیش از نیمی از کرسی‌های تهران به امنا رسیده است و الباقی یا به کسانی رسیده که امنا هم از آن‌ها حمایت کرده یا به قالیبافی‌ها و شورای وحدت رسیده است که این وضعیت گویای قدرت‌گرفتن تندروها در مجلس آینده است.

در اینجا بد نیست نگاهی داشته باشیم اسامی و پایگاه طیفیِ راه‌یافتگان تهران مجلس دوازدهم: ۱ سیدمحمود نبویان/ امنا ۲. امیرحسین ثابتی منفرد/ امنا ۳. حمید رسایی/ امنا ۴. حمدباقر قالیباف/ شورای ائتلاف ۵. رضا تقی‌پور انوری/ شورای ائتلاف ۶. روح‌الله ایزدخواه/ امنا-صبح ایران ۸. مرتضی آقاتهرانی/ شورای ائتلاف ۹. منوچهر متکی/ شورای وحدت ۱۰. اسماعیل کوثری/ شورای ائتلاف ۱۰. مهدی کوچک‌زاده/ امنا ۱۱. سید علی یزدی‌خواه/ امنا- شورای ائتلاف ۱۲. علی خضریان/ شورای ائتلاف ۱۳. مالک شریعتی نیاسر/ شورای ائتلاف ۱۴. کامران غضنفری/ امنا ۱۵. بیژن نوباوه وطن/ امنا ۱۶. محمد سراج/ شورای ائتلاف-امنا ۱۷. ابوالفضل ظهره‌وند/ امنا ۱۸. حسین صمصامی/ امنا- شورای ائتلاف ۱۹. زهره سادات لاجوردی/ شورای ائتلاف ۲۰. احمد نادری/ امنا ۲۱. ابراهیم عزیزی/ امنا ۲۲. سمیه رفیعی/ امنا ۲۳. پیمان فلسفی/ امنا ۲۴. ابوالقاسم جراره/ امنا ۲۵. مرتضی محمودی/ امنا ۲۶. مجتبی رحمان‌دوست/ امنا ۲۷.

عبدالحسین روح‌الامینی/ شورای ائتلاف ۲۸. مجتبی زارعی/ شورای ائتلاف ۲۹. زینب قیصری/ امنا و نفر آخر علیرضا سلیمی/ شورای ائتلاف.

همان‌طور که مشخص شد امنا در تهران دست بالا را دارد و در مجموع مجلس می‌تواند تعیین کننده باشد. امنا در واقع همان نزدیکان رئیسی و جداشدگان از جبهه پایداری‌اند که حالا حتی انتقادهای تندی به صادق محصولی و مرتضی آقاتهرانی هم وارد می‌کنند؛ به خصوص بعد از ائتلاف آن‌ها با قالیباف. این طیف در مقام شعار مدام از عدالت سخن می‌گوید؛ هرچند منتقدان آن‌ها می‌گویند که تندروها عدالت را به ابزاری برای رسیدن به اهداف خود قرار داده‌اند.

نکته دیگر آن است که طیفی که مشخصا در تهران دست بالا را خواهد داشت، به شدت حامی دولت است. برخی می‌گویند که اصلا این طیف از سوی دولت وارد انتخابات شده است. گرچه نمی‌شود این ادعا را مستقلا تأیید کرد، اما قدر مسلم با بررسی مواضع امنا می‌شود دریافت که نیروهای آن همواره در دفاع از عملکرد دولت سخن گفته‌اند. در چنین شرایطی برخی می‌گویند دولت مستقر توانسته‌اند بخش مهم از مجلس را در اختیار خود بگیرد؛ وضعیتی که البته در در دولت‌های گذشته هم سابقه داشته و همواره دولت‌ها می‌کوشند نیروهای نزدیک به خود را روانه مجلس کنند تا چالشی با قوه مقننه نداشته باشند و حالا گویا امنا عهده‌دار پیشبرد این هدف دولت بوده است.

وضعیت کنونی بیش از همه کار را برای محمدباقر قالیباف سخت می‌کند، زیرا او از یک سو برای به دست آوردن مجدد ریاست مجلس باید از سد مخالفان سرسخت خود بگذرد و از سوی دیگر حرف او در مجلس دوازدهم چندان خریدار نخواهد داشت، زیرا نیروهای همسوی زیادی در مجلس با خود به همراه ندارد. نکته آخر هم آن است که اگر قالیباف به هر دلیلی نتواند رئیس مجلس شود، احتمالا دچار یک چالش بزرگ می‌شود؛ آنکه می‌خواهد به عنوان یک نماینده عادی بر صندلی‌های پایین مجلس تکیه بزند؟

آگـهی مناقصه عمومی مرحله اول

نوبت دوم

تاریخ ۱۴۰۳/۲/۱۶
شماره :۱۲۰۵ /۰۳/۲۴

شهرداری رستم آباد در نظر دارد به استناد موافقتنامه شماره ۳۷۱۰۱۳ مورخه ۱۴۰۲/۷/۱۹ سازمان مدیریت وبرنامه ریزی استان گیلان از طرح توسعه و بهبود شبکه حمل و نقل درون شهری (طرح بهبود عبور و مرور در شهر رستم آباد) به شماره ۱۴۸گ۱۵۰۲۰۰۲ مربوط به تملک دارایی های سرمایه ای سال ۱۴۰۲ پروژه بهسازی و اصلاح شبکه معابر شهر رستم آباد با اعتباری به مبلغ ۵/۳۸۴/۰۰۰/۰۰۰ ریال (پنج میلیارد و سیصدو هشتاد و چهار میلیون ریال) از اعتبارات موضوع اجرای قانون استفاده متوازن از امکانات کشور (متوازن ۱) (نقدی) (توازن استانی) و ۵/۰۰۰/۰۰۰/۰۰۰ ریال (پنج میلیارد ریال) از منابع داخلی شهرداری نسبت به تهیه و اجرای عملیات پروژه آسفالت خیابانها و معابر سطح شهر رستم آباد شامل (خرید ،حمل ، اجرا) با مشخصات ذیل به صورت مقطوع اقدام نماید .

لذا متقاضیان شرکت در مناقصه میبایست به سامانه الکترونیکی دولت (ستاد) مراجعه و مراحل مناقصه را از بستر این سامانه انجام و پیگیری نمایند .

مهلت دانلود و دریافت اسناد از تاریخ ۱۴۰۳/۲/۱۶ تا ۱۴۰۳/۲/۲۲ بوده و ارائه پیشنهادات هم حداکثر تا پایان وقت اداری تاریخ ۱۴۰۳/۳/۳ بوده و بازگشایی پیشنهادات هم ساعت ۱۴:۳۰ دقیقه روز شنبه مورخه ۱۴۰۳/۳/۵ در دفتر کار شهردار صورت میگیرد.

شرایط شرکت در مناقصه :

۱- ارائه ضمانتنامه معتبر بانکی و یا واریز سپرده بانکی ۵ درصد برآورد اولیه به مبلغ ۵۱۹/۲۰۰/۰۰۰ ریال به حساب شماره ۳۱۰۰۰۰۱۰۹۵۰۰۴ شهرداری رستم آباد نزد بانک ملی واریز و فیش واریزی یا ضمانت نامه بانکی را در پاکت الف و کپی شناسنامه و کارت ملی و اساسنامه آخرین تغییرات رسمی و گواهی صلاحیت پیمانکاری را در پاکت (ب) و قیمت پیشنهادی را در پاکت (ج) در سامانه بارگذاری نمایند و همچنین شرکت کنندگان پاکت تضمین را حداکثر تا پایان وقت اداری روز پنجشنبه ۱۴۰۳/۳/۳ به مسئول حقوقی شهرداری رستم آباد تحویل نمایند.

۲- شهرداری رستم آباد در قبول یا رد هریک از پیشنهادها مختار است

۳- مبنای قیمت شهرداری رستم آباد بر اساس مصوبات شورای فنی استان گیلان در سال ۱۴۰۱ مورخ ۱۴۰۱/۱۱/۱۱ دستور العمل بکارگیری روش مقطوع در تهیه و اجرای عملیات آسفالت تا تناژ ۲۵۰۰ تن می باشد .

۴- هزینه نشر آگهی به عهده برنده مناقصه می باشد

۵- شهرداری از قبول چک سفته معذور می باشد .

۶- چنانچه نفر اول برنده مناقصه ظرف مدت ۷ روز نسبت به تنظیم قرارداد با شهرداری اقدام ننماید و از انجام تنظیم قرارداد انصراف نماید سپرده وی به حساب شهرداری ضبط و قرارداد با نفرات دوم و سوم به ترتیب برابر ماده ۵ آیین نامه مالی شهرداریها عمل خواهد شد.

علی رجبی- شهردار رستم آباد

اینجا محل تبلیغ شماست!

013-33243634

صادق زیباکلام روانه زندان شد

مرکز رسانه قوه قضائیه اعلام کرد: صادق زیبا کلام، دارای پرونده‌های قضایی متعددی است که موجب محکومیت این فرد شده است؛ از جمله ۳ پرونده مربوط که احکام آنها قطعی و لازم‌الاجرا شده است.
زیباکلام در سال‌های اخیر اقدام به طرح مطالب خلاف واقع در رسانه‌ها کرده و مطالب بدون ادعا و سند متعددی را در فضای مجازی کرده است که در پی آن چندین پرونده‌های قضایی برای وی تشکیل شده است که برخی از انها امروز با قطعیت به مرحله اجرا رسیده است.
زیباکلام با رای صادره از سوی دادگاه بابت ارتکاب فعالیت تبلیغی علیه نظام به ۱۸ ماه حبس و ۲ سال محرومیت فعالیت در احزاب، گروه‌های سیاسی و فضای مجازی محکوم شده بود که این حکم قطعی شده است.
پرونده دوم این فرد که حکم آن نیز قطعی شده است، مربوط به فعالیت تبلیغی علیه نظام در خصوص انتشار مطالب غیر مستند و غیر واقعی است. وی در این پرونده به یک سال حبس محکوم شده است.
یکی دیگر از پرونده‌های قضایی زیباکلام که حکم آن قطعی و لازم‌الاجرا است نیز مربوط به نشر مطالب خلاف واقع است که وی در این پرونده به ۶ ماه حبس محکوم شد بود که پس از فرجام خواهی در دیوان عالی کشور، این حکم مورد ابرام قرار گرفته است.
هر ۳ محکومیت صادق زیبا کلام قطعی و لازم‌الاجرا است که این احکام دیروز اجرا شد.

یادداشت

آقای رائفی پور! این چند سوال را هم درباره واریزی ها جواب بده

جلیل محبی، عضو مرکز پژوهش های مجلس شورای اسلامی و دبیر پیشین ستاد امر به معروف و نهی از منکر، اخیراً اطلاعات حساب های بانکی موسسه مصاف – متعلق به علی اکبر رائفی پور – را منتشر کرده است. طبق اسناد افشا شده، دهها میلیارد تومان پول به حساب این موسسه و برخی افراد واریز شده است.
این که این واریزها و روند مالی موسسه، قانونی بوده یا خیر، موضوع بحث حاضر نیست بلکه از زاویه ای دیگر و البته مختصر و انشاءالله مفید بدان می پردازیم.
بعد از این افشاگری، رائفی پور، با انتشار ویدئویی، به اتهامات منتشر شده پاسخ داد و به قول خودش شفاف سازی کرد. اصل این کار، پسندیده است خاصه آن که به سرعت انجام شد.
رائفی پور در پاسخ خود، گفت که موسسه مصاف، شخصی است و از این که برخی افراد اطلاعات حساب های موسسه او را افشا کرده اند به شدت انتقاد کرد و در عین حال توضیحاتی درباره درآمد و هزینه های موسسه داد. از جمله این که گفت این موسسه با کمک های مردمی اداره می شود و فعالیت هایی مانند راه اندازی موکب اربعین و اداره مدرسه دارد.
او مکرراً تاکید کرد که چون در قبال پول هایی که خیرین به حساب موسسه شخصی وی برای فعالیت های عام المنفعه می پردازند، احساس مسوولیت شرعی می کند و خودش هم حسابداری خوانده است، دقت بسیار زیادی دارد که حتی یک ریال در جایی جز نیت شرعی خیّرین صرف نشود و مثال زد که اگر کسی پول داده که برای اربعین برنج خریداری شود، آن پول را تا رسیدن اربعین نگه می دارند و جای دیگری خرج نمی کنند تا مبادا خلاف شرعی رخ بدهد.
او در مثال دیگری برای اثبات دقت اش در هزینه کردهای موسسه گفت که در شب های انتخابات، نیروهای موسسه که کار انتخاباتی می کردند، از پول موسسه شام نخوردند و از جای دیگری هزینه شام آنها حساب شد.
حالا که ایشان تصریح دارد به این که پول های موسسه را خیّرین می دهند و محل مصرف هر کدام از اعانه ها نیز مشخص است و در عین حال می گوید که آماده شفاف سازی است، جا دارد درباره موضوع مهمی که در ویدئوی منتشره بدان نپرداخته است، توضیح دهد و شفاف سازی کند.
طبق آنچه در اسناد منتشره آمده و ما از صحت و سقم شان خبر نداریم ولی رائفی پور نیز برغم انتشار عمومی تکذیب شان نکرده و فقط از منتشر کنندگان و بانک مرکزی به خاطر لو رفتن این اطلاعات انتقاد کرده، موسسه مصاف، پول های قابل توجهی به حساب افراد خاصی واریز کرده است که جا دارد اولاً درباره اصل این واریزها، نفیاً یا اثباتاً توضیح دهد و ثانیاً در صورت صحت این واریزها، علت آنها را نیز از باب شفاف سازی –که بدان تاکید دارد– بیان کند.
در این جا فقط چند نمونه از واریزی ها را مطرح می کنیم و انتظار پاسخ به افکار عمومی داریم:
۱ – طبق یکی از اسناد ادعایی، نزدیک ۱۴ میلیارد تومان به حساب امیر حسین رائفی پور واریز شده است. منتشر کنندگان می گویند او برادر علی اکبر رائفی پور است. احتمال این که نیت خیرین از کمک به موسسه علی اکبر رائفی پور، واریز مبالغ به حساب امیرحسین رائفی پور باشد، بسیار اندک است و جا دارد توضیح داده شود که ماجرای واریز این مبلغ کلان به حساب برادر رئیس موسسه‌چیست؟
آقای رائفی پور! این چند سوال را هم دربار واریزی ها جواب بده: از اخوی گرامی تا خورشید خانم!
۲ – طبق سندی دیگری، ادعا شده مبلغ ۱۴۵ میلیون تومان به حساب خانمی به نام روجا صفرپور واریز شده است. او همان زنی است که در انتخابات ۱۱ اسفند بدون حجاب سر صندوق رای حاضر شد و رای داد. از او در رسانه ها به عنوان خورشید خانم یاد شده است.
انتظار است رائفی پور که می گوید به حدی مقید است اگر خیّری پولی برای خرید دو کیلو پیاز جهت موکب داده، آن را در همان هدف خرج کند، توضیح دهد کدام خیّری ۱۴۵ میلیون تومان به نیت دادن به خورشید خانم در اختیار مصاف قرار داده است.
آقای رائفی پور! این چند سوال را هم دربار واریزی ها جواب بده: از اخوی گرامی تا خورشید خانم و دیگران
۳ – از فردی به نام علی بیطرفان توئیتی منتشر شده که درآن نوشته است: از کسی خواستم روی فلش آهنگ های جدید زدبازی برایم بریزد و او میان آهنگ ها دو تا سخنرانی از رائفی پور برایم ریخت و گوش دادم و فردایش از او خواستم هر چه سخنرانی از او دارد برایم بریزد.
کاری به راست یا دروغ بودن این ماجرا نداریم ولی در میان افرادی که پول های میلیونی از موسسه مصاف گرفته اند نام بیطرفان نیز با رقم ۵۴ میلیون تومان دیده می شود.
قصه این استاد گفتن و آن پول گرفتن چیست؟ آیا خیرین در کنار پول برنج و پیاز برای موکب، برای این موارد هم نذر خاص دارند؟
۴ – در همان سند نام «ندا رائفی پور» نیز که ۵۰ میلیون تومان گرفته است، دیده می شود. مردمی که به قول رائفی پور هزینه های موسسه او را به نیت کار خیر پرداخت می کنند، حق دارند بپرسند این خانم کیست و چه نسبتی با رئیس موسسه دارد و چرا این مبلغ به حساب او واریز شده است؟
۵ – در یکی از اسناد امده است که خانمی اوکراینی به نام الونا واشچنکو معروف به طاهره واشچنکو که ادعا می شود شیعه شده، چندین مرتبه از موسسه پول گرفته است. اگر چنین است، رائفی پور علت این واریز ها را هم مشخص کند؛ جای دوری نمی رود.

حماسه ۷ درصدی

بر اساس آمار رسمی وزارت کشور در دور دوم انتخابات مجلس شورای اسلامی در حوزه تهران، ری، شمیرانات، پردیس و اسلامشهر، قریب ۵۵۲ هزار رای صحیح در صندوق‌ها ریخته شده است، با توجه به این حقیقت که تعداد واجد شرایط رای دادن در این حوزه حدود ۷ میلیون و ۷۷۵ هزار نفر است، این به این معنا است که قریب ۷ درصد در این حوزه در انتخابات شرکت کرده اند.
بر اساس آمار اعلامی، بیژن نوباوه خبرنگار سابق و عضو جبهه پایداری رای اول این دوره از انتخابات در تهران را کسب کرده است. آرای نوباوه ۲۷۱ هزار رای است که فقط ۳.۵ درصد اعتماد شهروندان این حوزه را شامل می‌شود. نتایج مشارکت در دیگر حوزه‌ها نیز چندان چشمگیر به نظر نمی‌رسد، در مشهد نیز ۲۱۲ هزار و ۸۰۹ نفر در انتخابات شرکت کرده‌اند. در تبریز هم از ۱ میلیون و ۳۵۸ هزار نفر واجدین رای تنها ۲۱۱ هزار نفر در انتخابات شرکت کرده‌اند. از ۸۷۵ هزار نفر واجدین شرایط کرمانشاه نیز حدود ۱۵۸ هزار رای صحیح به صندوق‌ها ریخته شده است.
سردار احمد وحیدی وزیر کشور دولت سیزدهم در توییتی با تشکر از «همکارانش» نوشت: «مردم حماسه آفریدند».
محمدجواد آذری جهرمی وزیر سابق ارتباطات در پاسخ به وزیر کشور نوشت: احتمالاً منظورشان از حماسه آن عدم مشارکت ۹۲ درصدی در تهران است، خدا قوت به همه دست‌اندرکاران برگزاری انتخابات.
حسین سلاح ورزی رئیس سابق اتاق بازرگانی نیز با اشاره به آمار اندک مشارکت با طعنه نوشت: همانگونه که وعده داده بودند ابتدا به نصف و بعد به تک رقمی رساندند! جلال رشیدی کوچی نماینده مجلس هم در توییتی نوشت: نتیجه زشت‌ترین، تاسف‌بارترین انتخابات درون گفتمانی حزبی شد ۹۲ به ۸ درصد، امیدوارم در چهار سال پیش رو شاهد استمرار چنین کنش سخیفی در مجلس دوازدهم نباشیم.
عبدالله رمضان زاده هم گفت: «معنی جدید کلمه: حماسه ۸ درصدی».
در روزهای اخیر نیز فایلی صوتی از محمد خاتمی رئیس جمهور دولت اصلاحات منتشر شد که بر عدم شرکت در این انتخابات و «قرار گرفتن در کنار مردم» تاکید می‌کرد.
در چند انتخابات اخیر شورای نگهبان طیف وسیعی از نامزدهای مستقل، اعتدالی و اصلاح‌طلب را رد صلاحیت کرد، حتی اصولگرایان میانه رو نیز ردصلاحیت شدند و انتخابات بیشتر به رقابت بین دو طیف قالیبافی و جبهه پایداری محدود ماند.
حسام الدین آشنا، رئیس سابق مرکز بررسی‌های استراتژیک ریاست جمهوری در این‌باره به آفتاب‌نیوز گفت: بنده توییتی نیز در این زمینه منتشر کردم و در توضیح تفصیلی‌تر باید بگویم وقتی وزیر محترم کشور این مقدار از مشارکت را «حماسه» می‌نامند، این خطر وجود دارد که خودشان و حاکمیت را از آسیب‌شناسی وضعیت موجود محروم نمایند. اگر ما اصل مسئله را انکار کنیم و اسم آن را تغییر دهیم و از این سطح مشارکت با عنوان حماسه یاد کنیم، چیزی در واقعیت عوض نمی‌شود، چنین رویکردی سبب می‌شود که ما دچار انحراف شناختی شویم، این انحراف شناختی برای آتیه کشور مضر است، چون باعث می‌شود اساساً به دنبال راه حل نباشیم. به نظر می‌رسد تمام کسانی که در حوزه فرهنگ سیاسی، اعتماد سیاسی و مشارکت انتخاباتی کار می‌کنند باید نگران این مسئله باشند. دولت کارآمد هم باید به دنبال یک رقمی کردن تورم و هم نگران تک‌رقمی‌شدن مشارکت باشد.
مشاور فرهنگی رئیس دولت تدبیر و امید در پاسخ به سوال آفتاب‌نیوز در مورد بحران مشروعیت نمایندگانی که با این سطح از رای انتخاب شده‌اند، اظهار کرد: این سوال وقتی صحیح است که نمایندگان محترم مجلس و مسئولان کشور خودشان را نیازمند چنین پشتوانه‌ای بدانند، اما اگر از نظر حقوقی بخواهیم در ایران بحث نماییم، نمایندگان با حداقل رای و در شرایط حداقل مشارکت نیز از اختیارات قانونی صددرصدی برخوردار هستند. در ایران هیچ نسبتی میان تعداد رای یا درصد مشارکت و توانایی حقوقی اعضاء مجلس و نهاد مجلس وجود ندارد.

چرا میر سلیم دلتنگ طرح صیانت فضای مجازی است؟!

مصطفی میرسلیم، نماینده مردم تهران در مجلس شورای اسلامی، اخیرا گفته است: «متاسفانه از طریق فضای مجازی خسارات زیادی به جامعه وارد می‌شود که به دلیل بی‌قانونی حاکم بر فضای مجازی امکان رسیدگی به آن‌ها وجود ندارد؛ حیف شد که قانون صیانت از کاربران فضای مجازی در مجلس یازدهم متوقف ماند.»
به گزارش فرارو، میرسلیم در بخش دیگری از سخنان خود گفته است: «روش درست برخورد با ناهنجاری‌های اداری و مفاسد استفاده از امکانات بسیار خوب قانون ارتقای سلامت اداری و مقابله با فساد است و آنچه به صورت غیرمسئولانه در فضای مجازی رایج شده صرفا باعث ایجاد یاس در مردم شده و کار رسیدگی قانونی را تسهیل نمی‌کند.»
میرسلیم در صحبت‌های خود اشاره به طرحی دارد که گرچه با نام رسمی طرح نظام تنظیم مقررات خدمات فضای مجازی در مجلس یازدهم مطرح شد، اما در بین عموم مردم به طرح صیانت مشهور است. کلیات این طرح با ۱۸ رای موافق و ۱ رای مخالف در تاریخ ۳ اسفند ۱۴۰۰ در کمیسیون مشترک مجلس شورای اسلامی تصویب شد و یک روز بعد، هیئت رئیسه مجلس تصمیم کمیسیون مشترک در تصویب این طرح را به دلیل ایرادات شکلی در چگونگی بررسی طرح لغو کرد.
محمدصالح جوکار نماینده مجلس در شهریور ۱۴۰۱ درباره این طرح گفت «این طرح دیگر در دستور کار مجلس نیست؛ بروید از شورای عالی فضای مجازی سؤال بپرسید. تصمیم اول و آخر در خصوص طرح صیانت را این شورا خواهد گرفت. این طرح، یک طرح تمام شده‌است؛ دنبال چه چیزی می‌گردید؟ به‌قول معروف، فلانی مُرد خاکش هم کردند شما دیگر به دنبال چه هستید»

مهمترین بخش‌های آخرین نسخه طرح صیانت از فضای مجازی

بر اساس این طرح، هر پیام‌رسان و پلتفرمی که بخواهد در فضای ایران فعالیت کند، باید قوانین و مقررات این کمیسیون را بپذیرد و در صورت تخطی مجازات می‌شود. مهم‌ترین نکته‌ای که به آن اشاره شده «اعمال خط مشی ترافیک» است. عبارتی که به معنای محدودکردن سرعت اینترنت برای این پیام‌رسان‌هاست. تاکید اصلی اعضای کمیسیون مشترک نیز روی شبکه اجتماعی اینستاگرام است. آن‌ها می‌گویند قصد ما فیلترینگ اینستاگرام نیست. اما اینستاگرام باید قوانین ما را رعایت کند و اگر نکند، با آن برخورد می‌شود.
همچنین همه پیام‌رسان‌ها و پلتفرم‌ها چه داخلی و چه خارجی باید از قوانین و مقررات خاصی تبعیت کنند. اگر پلتفرم و پیام‌رسانی از این قوانین تبعیت نکند، با محدودیت‌هایی مواجه می‌شود. کاهش ترافیک و پهنای باند، محدودیت در جذب کاربر جدید، جریمه نقدی از ۱ درصد تا ۱۰ درصد درآمد سالیانه، محرومیت از فعالیت و عرضه خدمات، کاهش مدت اعتبار یا تعلیق یا لغو یا عدم تمدید مجوز، اعمال تعرفه ترجیحی و اعمال خط مشی ترافیک که به معنای محدودیت ترافیک و یا محدودیت دسترسی به اینترنت است، از جمله این محدودیت‌ها هستند.
یکی از نکات بسیار مهمی که در طرح صیانت از فضای مجازی به آن اشاره شده است، مسدودسازی فیلترشکن‌هاست. بر اساس این طرح، وزارت ارتباطات مکلف است که به طور مستمر و موثر این نرم‌افزارها را شناسایی و غیرقابل استفاده کند. همچنین طبق ماده ۱۹ این طرح، هرگونه فعالیت تجاری در زمینه تولید، توزیع، تکثیر و عرضه غیرمجاز نرم‌افزارها یا ابزارهای دسترسی بدون پالایش نظیر VPN و فیلترشکن ممنوع است و مرتکب به حبس و جزای نقدی درجه شش محکوم می‌شود. گفتنی است، در این طرح استفاده از فیلترشکن برای کاربران جرم عنوان نشده است.
صف آرایی موافقان در برابر مخالفان طرح صیانت
یکی از مهمترین اتفاقاتی که در مجلس یازدهم حین بررسی طرح صیانت از فضای مجازی رخ داد، سکوت محمد باقر قالیباف در مقابل تصویب این طرح بود. سکوتی که برخی به عنوان نشانه‌ای برای تمایل وی در جلب آراء مردمی در انتخابات دوازدهمین انتخابات مجلس شورای اسلامی تعبیر کردند.
اما با وجود سکوت رئیس مجلس، برخی نمایندگان تندرو، رویکردی بسیار تند را برای به کرسی نشاندن نظر خود و تصویب این طرح در پیش گرفتند. مهرداد ویس کرمی، نماینده مردم خرم آباد از جمله همین افراد بود که با هشتگ فضای مجازی نوشت: «فضای مجازی؛ ۱. به دلیل اهمیت، موضوعی حاکمیتی و محتاج قانونگذاری است. ۲. در کشورهای پیشرفته قانونمند است.۳. چند وجهی، پیچیده و نیازمند مدیریت فراقوه‌ای است. ۴. گرگ‌های مجازی و سگ‌های قلاده بلند غربگرا از قانونمندی آن می‌ترسند. ۵. قانونمندی، به نفع کسب و کارهای سالم مجازی است.» استفاده

از تعابیری مثل گرگ مجاری و سگ‌های قلاده بلند از سوی این نماینده مجلس با واکنش کاربران فضای مجازی رو به رو شد.
رضا تقی پور، نماینده مجلس، که به عنوان طراح صیانت از فضای مجازی هم شناخته می‌شود درباره اعتراض‌ها به اجرای طرح مذکور گفته است: «تقی پور افزود: تقریباً ۸۵ درصد بحث‌های انتقادی به طرح صیانت حاشیه‌ای و سیاسی، ده درصد هم انتقادات و ایده‌هایی بود که خیلی کارشناسی هم نبود. ۵ درصد انتقادات هم مربوط به نخبگان و دانشجویان بودند که اظهار نظر حرفه ای‌تر می‌کردند.»
روح الله حضرت پور، عضو کمیسیون امنیت ملی مجلس نیز در این باره گفت: «طرح صیانت همچون بقیه طرح‌های مسدودسازی و محدودسازی از همین الان شکست خورده است. مجلس حق ندارد برای مردم تعیین تکلیف کند. از همان ابتدا مخالف این طرح بودم و تلاش می‌کنیم طرح را به صحن آورده و ردش کنیم. برخی نمایندگان می‌خواهند بدون نظر مجلس طرح را تصویب کنند. دولت‌ها نمی‌توانند در مقابل تکنولوژی بایستند. میلیون‌ها شغل در بستر فضای مجازی ایجاد شده که دولت وظیفه دارد از آن‌ها حمایت کند، نه اینکه به دنبال حذف این فضا باشد.»
جلال رشیدی کوچی، نماینده مجلس و مخالف این طرح در این باره گفت: «دلیل مخالفتم این بود که بعد از این همه مدت که فریاد زدیم باید برای مردم این طرح تبیین شود، این اقدام انجام نشد. باید نگرانی‌های مردم برطرف می‌شد چرا که نگاه‌ها نسبت به طرح منفی بوده و نتوانستیم آن را تغییر دهیم. برگزاری چنین جلساتی با این شکل رای‌گیری نگاه مردم را بدتر می‌کند و می‌بینیم بازخود آن در فضای مجازی و حقیقی چه چیزی است. مردم نگران هستند. امیدوار بودیم این اتفاق نیافتد که افتاد.»

چه بلایی سر کسب و کارهای آنلاین می‌آید؟

یکی از مهمترین دغدغه‌های کاربران فضای مجازی که در این فضا به کسب و کار آنلاین مشغولند، نوع محدودیت‌ها و احتمال از دست رفتن فضای کسب و کارشان است. فارغ از اینفلوئنسرها و بلاگرهای مجازی که مشغول تبلیغات در فضای مجازی هستند، بسیاری تولید کنندگان پوشاک، هنرمندان، طراحان و .. نیز از پلتفرم‌های مختلف برای فروش و معرفی محصولات خود استفاده می‌کنند، بنابراین اعمال محدودیت بر این پلتفرم‌ها با ضرر اقتصادی برای این افراد همراه خواهد بود. عیسی زارع پور وزیر ارتباطات دولت سیزدهم از افرادی بود که ضمن ابراز نگرانی برای کسب و کارهای آنلاین گفته بود: «طرح صیانت اشکالات اساسی دارد و باید برطرف شود و از نمایندگان خانه ملت درخواست می‌کنم در بررسی جزئیات این طرح حتما به نظرات کارشناسی و دغدغه‌هایی که مردم و کسب و کارها دارند توجه کنند تا قاعده گذاری در این حوزه انجام شود.»
رضا قربانی، نائب رئیس کمیسیون نوآوری و تحول و بهره وری اتاق بازرگانی، نیز درباره تأثیر کاهش سرعت اینترنت در یک ماه اخیر بر تجارت اینترنتی و رسانه‌ها گفت: «درباره وضعیت اینترنت با وزارت ارتباطات توافق نظر نداریم. چهار ماه قبل یک گزارش از طرف انجمن تجارت الکترونیک استان تهران کمیسیون تحول نوآوری اتاق تهران مطرح شد؛ وزارت ارتباطات این گزارش را رد کرد و گفت گزارش جانبدارانه است. این گزارش از سه جنبه اینترنت را جمع‌بندی کرد و گفت اینترنت ایران در مجموع اختلال دارد. اختلال به معنای کندی اینترنت نیست. به واسطه استفاده از فیلترشکن‌ها، دچار اختلال دسترسی هستیم. تجربه کاربر اینترنت نیز یک تجربه نامطلوب از اینترنت است که در قالب تجارت اینترنت و رسانه‌ها، به شدت آسیب می‌زند.»

طرح صیانت با چاشنی سرعت پایین اینترنت

دلتنگی میرسلیم برای طرح صیانت از فضای مجازی در شرایطی مطرح می‌شود که در ماه‌های گذشته، بسیاری از کاربران نسبت به کند شدن سرعت اینترنت اعتراض دارند. اخیرا عیسی زارع پور وعده داده که در آینده‌ای بسیار نزدیک، تعداد سایت‌های 5G به بیش از ۱۵۰۰ مورد و پوشش فیبر نوری به ۷۰۵ میلیون خانوار خواهد رسید و اینترنت به سرعت نور می‌رسد. با وجود وعده و وعیدهای زارع پور، سرعت اینترنت در ایران صدای برخی حامیان دولت را نیز در آورده است.
وضعیت اختلال و مشکلات سرعت اینترنت در شرایطی کاربران را آزار می‌دهد که اوایل دی سال ۱۴۰۲ اپراتورهای تلفن همراه تعرفه‌های اینترنت را بیش از ۳۴ درصد افزایش دادند که این موضوع واکنش‌های زیادی به همراه داشت. محمد باقری بنابی عضو کمیسیون اقتصادی مجلس شورای اسلامی با بیان اینکه با فروش فیلترشکن‌ها عملا به مردم یاد دادیم که می‌توانند خلاف کنند، گفت: «در ایران اسلامی برای اینکه زیرساخت‌های فرهنگی را درست نکردیم، جریانی به دنبال کنترل اینترنت و سرعت آن است. این جریان درحال حاضر در دولت و مجلس حضور دارد و به خاطر اینکه بتوانند مثلا مردم را دیندار نگه دارند، این محدودیت‌ها را اعمال می‌کنند. ما به وزیر ارتباطات تذکر داده و تذکر خواهیم داد خصوصا در مجلس دوازدهم اولین سوال ما از وزیر ارتباطات در خصوص برنامه هایش برای سرعت اینترنت کشور خواهد بود. چراکه وضعیت اینترنت در کشورهایی مثل عراق، افغانستان و پاکستان به مراتب از ما بهتر است.»
اگرچه بخشی از کاهش سرعت اینترنت مولود وضعیت فیلترینگ و استفاده از فیلترشکن‌ها توسط کاربران است، اما تعرفه‌های اینترنتی نیز امان از مردم بریده است. این روزها اگر به‌عنوان یکی از مشتریان تعرفه‌های اینترنت قصد خرید بسته‌ای از اپراتورها را داشته باشید، با نگاهی به لیست‌های ارائه شده به‌خصوص بسته‌های بلندمدت متوجه می‌شوید که بسته‌های بلندمدت با حجم بالا در لیست اپراتورها دیده نمی‌شود. یکی از مواردی که قبلا در هنگام خرید بسته‌های اینترنت به چشم می‌خورد بسته‌های بالای ۱۰ گیگ در سرویس‌های یک‌ماهه بود که دیگر در سبد فروش اپراتورها دیده نمی‌شود، اما با جست‌وجوی بیشتر می‌توان بسته‌های یک‌ماهه با حجم بالای ۱۰ گیگ را در بسته‌های محدود ۶ صبح تا ۱۲ ظهر پیدا کرد که به‌دلیل زمان آن، کارایی لازم را برای مصرف‌کننده ندارد. پرداخت مالیات ارزش افزوده نیز در هنگام خرید بسته‌های اینترنت کابران را متحمل پرداخت هزینه‌های بیشتری می‌کند؛ چرا که مالیات خرید بسته چند ماهه را پرداخت می‌کنند، اما در زمان کوتاه‌تری حجم بسته آن‌ها تمام شده و باید مجددا اقدام به خرید بسته کنند.

نگاه

روزهای سخت قالیباف در راه است

پرونده انتخابات مجلس دوازدهم در حالی در تهران بسته شد که هم نمایندگان ابقا شده در پارلمان آینده ریزش رأی سنگینی داشتند هم طیف بندی سیاسی با تغییر محسوسی همراه شد.
به گزارش خبرآنلاین، پرونده دور دوم انتخابات مجلس دوزادهم بسته شد و تکلیف ۴۵ کرسی خالی پارلمان آینده مشخص شد. پیش‌تر در دور اول انتخابات مجلس که در ۱۱ اسفند ماه سال گذشته برگزار شد، ۲۴۵ منتخب به مجلس راه پیدا کرده بودند و در دور دوم هم ۴۵ منتخب از ۲۲ حوزه انتخابیه راهی خانه ملت شدند.
در این میان، مهمترین حوزه انتخابیه در دور دوم انتخابات حوزه انتخابیه تهران، ری، شمیرانات بود که ۱۴ نفر از کاندیداهای این حوزه در دور اول انتخابات در زمره منتخبین مجلس دوازدهم قرار گرفتنه بودند و تکلیف ۱۶ کرسی دیگر آن روز جمعه ۲۱ اردیبهشت مشخص شد.
یکی از عجیب‌ترین اتفاقات در انتخابات مجلس دوازدهم در تهران، ریزش شدید آرای نمایندگانی است که سابقه حضور در مجلس فعلی را دارند. هر چند که انتخابات مجلس یازدهم نیز در فضای سرد و با مشارکت کم مردم شکل گرفت اما محمدباقر قالیباف توانسته بود با کسب ۱۲۶۵۲۸۷ رأی، جایگاه اول را به خود اختصاص دهد. این در حالی است که در این دوره محمود نبویان، یکی از چهره‌های تندرو و عضو جبهه پایداری توانست به عنوان نفر اول تهران، ۵۹۷.۷۷۰ رأی را کسب کند.
یا در نمونه ای دیگر از مقایسه آرا بین این دوره و دوره گذشته، در انتخابات مجلس یازدهم احمد نادری با ۷۸۳.۵۴۵ رأی، عبدالحسین روح الامینی با ۷۷۹.۴۷۹، سید نظام‌الدین موسوی با ۷۷۸.۶۱۸ رأی و زهره الهیان ۷۷۳.۲۶۳ رأی به ترتیب جایگاه شانزدهم تا نوزدهم را به خود اختصاص داده بودند اما در این دوره، جایگاه شانزدهم به بیژن نوباوه وطن با ۲۷۱.۰۹۴ رأی رسید. محمد سراج با ۲۴۸.۹۲۷ رأی، ابوالفضل ظهره‌وند با ۲۳۹.۷۱۹ رأی و حسین صمصامی با ۲۳۶.۹۲۱ رأی در جایگاه‌های بعدی قرار گرفتند.
همچنین عزت‌الله اکبری تالارپشتی، نفر سی‌ام تهران در انتخابات ۹۸، توانسته بود ۶۴۲.۲۴۱ رأی به دست بیاورد اما علیرضا سلیمی در انتخابات مجلس دوازدهم فقط ۱۹۸.۸۳۵ رأی کسب کرد.
مقایسه آراء نمایندگان فعلی تهران در مجلس یازدهم با منتخبان تهران در مجلس دوازدهم حکایت از آن دارد که ۱۳ نماینده فعلی تهران راهی مجلس آینده شدند. برهمین اساس محمدباقر قالیباف، محمود نبویان، سیدرضا تقی‌پور، مرتضی آقاتهرانی، روح‌الله ایزدخواه، اسماعیل کوثری، علی یزدی‌خواه، علی خضریان، مالک شریعتی، بیژن نوباوه‌وطن، احمد نادری، سمیه رفیعی و عبدالحسین روح‌الامینی از نمایندگانی هستند که در سمت خود ابقا شدند.
همچنین مصطفی آقامیرسلیم، الیاس نادران، سیدمحسن دهنوی، اقبال شاکری، ابوالفضل عمویی، مجتبی توانگر، محسن پیرهادی، زهره الهیان، مهدی شریفیان، غلامحسین رضوانی، عزت الله اکبری تالارپشتی، سیدرضا تقوی، فاطمه قاسم پور و مجتبی رضاخواه از جمله نمایندگانی هستند که در مجلس آینده حضور ندارند.
علیرضا سلیمی نیز که نماینده تهران در این مجلس آینده است، در مجلس یازدهم از حوزه انتخابیه محلات در مجلس حضور دارد. ابراهیم عزیزی نیز نماینده کرمانشاه در مجلس یازدهم است که در مجلس آینده بر کرسی نمایندگی تهران تکیه می‌زند.
همچنین، در میان منتخبان مردم تهران، کامران غضنفری، امیرحسین ثابتی منفرد، محمد سراج، ابوالفضل ظهره‌وند، حسین صمصامی، پیمان فلسفی، مرتضی محمودی، زینب قیصری و مجتبی زارعی برای نخستین بار ردای نمایندگی بر تن کرده و در قوه مقننه حضور پیدا خواهند کرد.
اما نتایج حاصل شده در حوزه انتخابیه تهران و دست بالای امنا در کرسی های نمایندگی پایتخت، را می توان شوک سنگینی به شورای ائتلاف و مشخصا قالیباف و حدادعادل دانست. قالیباف که تلاش زیادی کرده بود تا طیفی از یاران نزدیک خود را در لیست شانا – پایداری قرار دهد در نهایت نتیجه حاصل شده آن چیزی نبود که او تصور می کرد.
حضور پررنگ مخالفان او در مجمع نمایندگان تهران از یک سو و کلیت مجلس از سوی دیگر، کار قالیباف در مجلس دوازدهم را سخت و پیچیده خواهد کرد. اولین گام نیز انتخابات هیات رئیسه مجلس است و قالیباف برای جمع کردن رأی برای تکرار ریاستش بر پارلمان روزهای سختی را پیش رو خواهد داشت.

سلام برگ سبز و سند ماشین الهه شاهدی فرزند محمد حسین با کد ملی ۴۴۵۹۹۶۲۴۷۰، شماره پلاک ٦٤ -- ٣٢٤ ج ٢٣ نوع سواری - هاچ بک ، سیستم‌پژو، تیپ۲۰۶ مدل۱۳۸۸، رنگ‌سفید-روغنی، موتور۱۴۱۸۸۰۲۵۶۸۲ ،شاسی NAAP۰۳ED۸AJ۰٦٦٤٤٣ مفقودشده‌است.

عکس

جشن بزرگ دختران آرمانی

محمد خزاعی دبیر چهل‌وسومین جشنواره بین‌المللی فیلم فجر شد

وزیر فرهنگ و ارشاد اسلامی در حکمی، محمد خزاعی رئیس سازمان سینمایی و سمعی بصری را با حفظ سمت به عنوان دبیر چهل‌وسومین جشنواره بین‌المللی فیلم فجر منصوب کرد.به گزارش ایرنا به نقل از مرکز روابط عمومی و اطلاع‌رسانی وزارت فرهنگ و ارشاد اسلامی، وزیر فرهنگ و ارشاد اسلامی در حکمی، محمد خزاعی را با حفظ سمت، به عنوان دبیر چهل‌وسومین جشنواره بین‌المللی فیلم فجر منصوب کرد.در متن حکم محمدمهدی اسماعیلی خطاب به محمد خزاعی آمده است:
جناب آقای محمد خزاعی معاون محترم وزیر و رئیس سازمان سینمایی و سمعی – بصری سینمای ایران در سال گذشته شرایط خاص اما امیدبخشی را پشت‌سر نهاد و در سال پیش رو برگزاری همزمان چهل‌وسومین جشنواره بین‌المللی فیلم فجر با جشن‌های پیروزی انقلاب اسلامی، نیازمند جهش کیفی و کمی و حمایت گسترده از آثار و تولیدات سینمایی است.از این‌رو و با توجه به تخصص، تعهد و تجربیات ارزشمندتان در برگزاری جشنواره‌های مختلف، با حفظ سمت ریاست سازمان سینمایی و سمعی □ بصری، به عنوان «دبیر چهل‌وسومین جشنواره بین‌المللی فیلم فجر» منصوب می‌شوید تا با برنامه‌ریزی‌های لازم باشکوه‌ترین آیین سینمایی کشور را برپا نمایید.امید است با استعانت از خداوند متعال و تدابیر شایسته جناب‌عالی، شاهد جشنواره‌ای درخور سینمای ایران و تراز انقلاب اسلامی باشیم.همچنین از زحمات و تلاش‌های مجدانه جناب آقای مجتبی امینی به عنوان دبیر چهل و یکمین و چهل‌ودومین جشنواره بین‌المللی فیلم فجر قدردانی می‌نمایم.

ناشر، کتاب‌فروش یا کتاب‌خوان؛ نمایشگاه کتاب فرصت برای کیست؟

تهران- ایرنا- امکان حضور کتاب‌فروشان در نمایشگاه کتاب می‌توانست خبر خوبی برای فعالان این حوزه باشد، حضوری که البته ناشران به دلیل تنها «موقعیت خاص» در طول سال برای به سود فعالیت نمایشگاهی خود نمی‌دانند، این در حالی است که فلسفه نمایشگاه، رویدادی فرصت‌محور است برای همه اجزا و ارکان صنعت نشر و کتاب به ویژه کتابخوان‌ها.

به گزارش خبرنگار کتاب ایرنا، نمایشگاه کتاب فرصتی است برای همه فعالان حوزه صنعت نشر، فضای پرنشاطِ حضوری، یک مزیت است که ناشران دستاوردها و آثار جدیدشان را رو در رو در اختیار مخاطبان خود می‌گذارند و نظرات آنها و منتقدان و نویسندگان را هم از نزدیک می‌شنوند، همچنین با تحولات فنی و محتوایی صنعت نشر در ایران و جهان بیشتر آشنا می‌شوند، حال آنکه فروشندگان کتاب در این رویداد حضور ندارند، شاید این اتفاق می توانست فرصت مناسبی باشد تا جشن سالانه کتاب در تهران کامل شود، حضوری که البته دچار یک روند و فرایند پیچیده ایت و پیرامون آن تحلیل‌های مختلف وجود دارد.

امکان حضور کتاب‌فروشان در نمایشگاه کتاب می‌توانست خبر خوبی برای فعالان این حوزه باشد، ولی برخی ناشران آن را به سود فعالیت نمایشگاهی خود نمی‌دانند، باید توجه داشت به طور کلی فلسفه نمایشگاه رویدادی فرصت‌محور برای همه اجزا و ارکان صنعت نشر و کتاب به ویژه کتابخوان‌ها است، نمایشگاه کتاب به هر شکل و صورتی برگزار شود سودش باید به نفع صنعت نشر، زنجیره تولید از نویسنده و ناشر تا کتاب فروش و کتابخوان تمام شود.

فعالیت کتاب‌فروشان در زمان نمایشگاه

سی‌وپنجمین دوره نمایشگاه بین‌المللی کتاب تهران، به شکل هم‌زمان در بخش مجازی و حضوری در حال برگزاری است، کتاب‌فروشان برای دومین سال متوالی می‌توانند در بخش مجازی فعالیت کنند، این مساله خواسته قدیمی فعالان حوزه کتاب و نشر بود. زیرا کتاب‌فروشان یک ماه قبل از برگزاری نمایشگاه کتاب، در مدت برگزاری این رویداد و حتی یک ماه بعد از آن فروش ندارند. در نتیجه امکان حضور کتاب‌فروشان در نمایشگاه کتاب می‌توانست خبر خوبی برای فعالان این حوزه باشد، اما روند فعالیت کتاب‌فروشان در نمایشگاه شکلی پیچیده به خود گرفت و ناشران هم آن را به سود فعالیت نمایشگاهی خود نمی‌دانند.

تنها منبع امید ناشران کوچک نمایشگاه کتاب است

ناشران به خصوص ناشرانی که فعالیت محدودتری دارند، به نمایشگاه کتاب وابسته‌تر هستند. آنها می‌خواهند از فرصت ۱۱ روزه نمایشگاه برای تامین نقدینگی یک‌ساله خود نهایت استفاده را داشته باشند و فعالیت کتاب‌فروشان در نمایشگاه کتاب هرچند اندک به نظر آنها می‌تواند موجب آسیب بیشتر به بدنه نشر شود.

یکی از ناشرانی که در سی‌وپنجمین نمایشگاه بین‌المللی کتاب تهران حضور دارد ، با اشاره به اینکه دوسال است که کتاب‌فروشی‌ها از طریق بخش مجازی نمایشگاه کتاب در این رویداد فرهنگی شریک شدند، گفت: امسال تعداد کتاب‌فروشی‌هایی که در این طرح شرکت کردند آنقدر بالا است که مخاطبِ نشر وقتی وارد سایت نمایشگاه مجازی می‌شود و می‌خواهد کتاب‌های نشر را پیدا کند به سختی می‌تواند به نتیجه برسد. زیرا سایت نمایشگاه در صفحات جست‌وجو به شکل مرتب کتاب‌فروشی‌های دیگر را معرفی می‌کند، در نتیجه ناشر از چرخه فروش حذف شده و فروش ناشر تا یک پنجم کاهش پیدا کرده است.

بقای کتاب‌فروشان محلی می‌تواند دلیل قابل قبولی برای فعالیت کتاب‌فروشان در نمایشگاه بین المللی کتاب تهران و تامین مالی برای فعالیت ناشران کوچک، می‌تواند دلیل قابل قبولی برای تمایل آن‌ها در اختصاص نمایشگاه کتاب به ناشران باشدبه گفته مصطفی قوانلوقاجار نکته مهم این است که ناشرانی که کوچک هستند و تولید کمی دارند و برای مثال سالی ۵ کتاب منتشر می‌کنند، تنها منبع امیدشان نمایشگاه کتاب است تا نقدینگی به دست بیاورند و با آن نقدینگی بتوانند کتاب منتشر کنند.

وی افزود: بقای کتاب‌فروشان محلی می‌تواند دلیل قابل قبولی برای فعالیت کتاب‌فروشان در نمایشگاه بین المللی کتاب تهران و تامین مالی برای فعالیت ناشران کوچک، می‌تواند دلیل قابل قبولی برای تمایل آن‌ها در اختصاص نمایشگاه کتاب به ناشران باشد. هنوز البته قدم‌های ابتدایی این راه برداشته شده و می‌توان به آینده آن امیدوار بود.

یکی از مسائل مطرح در فعالیت کتاب‌فروشان در نمایشگاه مجازی ارائه کتاب‌های چاپ قدیم و البته ارزان‌تر از چاپ آخر ناشران توسط کتاب‌فروشان است. طبیعی است که مخاطبان نمایشگاه خرید از کتاب‌فروشی را انتخاب کنند

علی رمضانی در نخستین نشست خبری این نمایشگاه، درباره امکان یکسان‌سازی قیمت ناشران و کتاب‌فروشان در بخش مجازی توضیح داد: کتاب‌فروشانی که در بخش مجازی فعال هستند، فقط ۵ درصد فروش از دوره قبل را به خود اختصاص دادند. باید توجه داشت هزینه کتابی که در کتاب‌فروشی می‌ماند و قیمت چاپ‌های جدید آن متفاوت با قیمتی است که ناشر کتاب را در سایت بارگذاری کرده است، بعد از چند سال با ناشر تسویه شده است.

سخنگوی سی‌وپنجمین دوره نمایشگاه بین‌المللی کتاب تهران افزود: تخلفات کتاب‌فروشان با جدیت بیشتری پیگیری می‌شود تا چهره نمایشگاه در نتیجه فعالیت آنها مخدوش نشود. افزایش صبوری عمومی برای بهبود همکاری با کتاب‌فروشی‌ها در نمایشگاه، ضروری است. باید بدانیم که با حذف و سرکوب یک بخش از صنعت، بخش دیگر فعال نمی‌شود و باید به ریه‌های صنعت نشر کمک شود تا بتواند تنفس کند.

چرا ناشران حضور کتاب‌فروشان را در نمایشگاه، تاب نمی‌آورند

یاسر احمدوند هم در نشست خبری پیش از برگزاری نمایشگاه کتاب درباره چرایی برگزاری هم‌زمان نمایشگاه حضوری و مجازی توضیح داد: ما می‌دانیم برگزاری هم‌زمان دو نمایشگاه مشکلاتی دارد، اما همزمانی را ترجیح می‌دهیم. باید توجه داشت فواید همزمانی برگزاری نمایشگاه حضوری و مجازی بیش از مشکلاتی است که ایجاد می‌کند.

رئیس سی‌وپنجمین نمایشگاه بین‌المللی کتاب تهران درباره فواید هم‌زمانی فعالیت ناشران و کتاب‌فروشان در نمایشگاه، گفت: از جمله فواید اینکه امکان استفاده از بن را در فضای مجازی داریم، فضای رسانه‌ای کشور در زمان نمایشگاه معطوف به کتاب است، همچنین برخی ناشران این تمرکز را می‌پسندند.

پول نمایشگاه برای ناشر نقد است

پیش از شروع نمایشگاه کتاب تهران هم ابراهیم کریمی در میزگردی که در ایرنا برگزار شد، با اعلام اینکه کتاب از هر راهی به دست مخاطب برسد فایده است، گفته بود: کتاب‌فروشان هم در طول سال کتاب‌های منتشر شده توسط ناشران را عرضه می‌کنند. اما ای کاش هر کتاب‌فروش در یک محدوده مشخص مثل شهر یا محدوده استان خودش می‌توانست کتاب‌هایش را عرضه کند.

فعالیت ناشر، مانند شرکت پخش و ارائه‌کننده کتاب نیست، در واقع کتاب‌فروش عاملِ پخشِ کتابِ ناشر است و هرچه فعالیت کتاب‌فروش رونق داشته باشد، سبب رونقِ ناشر و کتاب می‌شودعضو شورای سیاست‌گذاری سی‌وپنجمین نمایشگاه بین‌المللی کتاب تهران، نمایشگاه کتاب را فرصتی برای به دست آوردن نقدینگی بیشتر برای ناشران دانست و افزود: اصل موضوع اینجا است که اگر صنعت نشر کشور تقویت و بازار کتاب بزرگ‌تر شود، این حساسیت‌ها هم کم می‌شود و بهتر است که هرچه بیشتر برای تقاضای بیشتر برای خرید و مطالعه کتاب تلاش کنیم. اگر این بازار بزرگ شود و تقاضا بالا برود فکر می‌کنم همه این مسائل حل خواهد شد.

در این میزگرد؛ مریم سادات ظهوریان مدیرعامل انجمن فرهنگی زنان ناشر، کتاب‌فروش را رابط بین ناشر و مخاطب دانست و ادامه داد: فعالیت ناشر، مانند شرکت پخش و ارائه‌کننده کتاب نیست، در واقع کتاب‌فروش عاملِ پخشِ کتابِ ناشر است و هرچه فعالیت کتاب‌فروش رونق داشته باشد، سبب رونقِ ناشر و کتاب می‌شود فقط یک مساله مطرح است، مقداری باید میان بخش‌های مختلف هماهنگی ایجاد شود.

عضو شورای سیاست‌گذاری سی‌وپنجمین نمایشگاه بین‌المللی کتاب تهران ادامه داد: یکی از دلایلی که ناشران تمایل دارند فقط خودشان در نمایشگاه کتاب حضور داشته باشند، دسترسی نقدینگی سریع است یعنی پول نمایشگاه برای ناشر نقد است در صورتی که پول کتاب‌فروش نقد نیست و حداقل یک تا سه ماه بعد به دست ناشر می‌رسد.

ادبی

کتابی که تاریخی هست اما نیست!

مترجم کتاب «پس از جنگ اروپا بعد از ۱۹۴۵» گفت: کسی که این کتاب را می‌خواند، حس نمی‌کند تاریخ می‌خواند بلکه گویا رمان زیبایی می‌خواند که در آن اروپا دوباره نقاشی شده و جان گرفته و همه چیز در کتاب دیده می‌شود، حتی کافه‌های زیرزمینی لندن و موسیقی راک دهه ۶۰ و معتقدم «پس از جنگ اروپا بعد از ۱۹۴۵» شاهکار تونی جات است.

فرزام امین صالحی، مترجم کتاب «پس از جنگ اروپا بعد از ۱۹۴۵» نوشته تونی جات در گفت‌وگو با ایسنا درباره این کتاب گفت: «پس از جنگ» پنجمین کتاب از تونی جات است که با ترجمه من منتشر می‌شود؛ پیش از این «بار مسوولیت»، «شر زمین را در می‌نوردد»، «کلبه خاطرات» و «بازنگری‌ها» را از همین نویسنده ترجمه کرده بودم.

او با بیان اینکه در مجموع تاکنون ۶ کتاب را از تونی جات ترجمه کرده است، ادامه داد: ترجمه ۶ کتاب از این نویسنده این سوال را در ذهن مخاطب ایجاد می‌کند که چرا یک مترجم ۶ کتاب تونی جات را ترجمه کرده است. به طور کلی باید بگویم که تونی جات، شارح و تاریخ‌نویس اروپای قرن ۲۰ است که اشراف کاملی به تاریخ اروپا دارد و به حوزه تاریخ محدود نمی شود. ایشان در اقتصاد و انواع ایدوئولوژی‌ها و سیستم‌های حکومتی غرب دستی دارد و از لحاظ طرز فکر، یک انسان دموکرات است که طبیعاً هم با چپ روی‌های مارکسیست‌ها در نیمه دوم قرن بیستم و با نئورئالیسم و جهانی‌سازی زاویه داشته است.

این مترجم به کتاب «شر زمین را در می‌نوردد» اشاره کرد و افزود: تونی جات در این کتاب که در حوزه اقتصاد سیاسی قرن بیست و یکم است، بیانیه محکمی علیه جهانی‌سازی و نئورئالیسم صادر کرد ه است؛ پس دلیل اینکه ۶ کتاب از این نویسنده ترجمه کرده‌ام همین است.

امین صالحی به کتاب «پس از جنگ» پرداخت و عنوان کرد: این کتاب از لحاظ حجم، حجیم‌ترین کتاب تونی جات است؛ تاریخ اروپای بعد از ۱۹۴۵ تا ابتدای قرن ۲۱ را دربر می‌گیرد و به نظرم شاهکار تونی‌جات است زیرا جدی‌ترین روایتی است که درباره اروپای بعد از جنگ جهانی دوم نوشته شده است. می‌دانیم که اروپا در نیمه اول قرن بیستم دو جنگ جهانی ویرانگر را پشت سر گذاشت. جنگ جهانی اول که جغرافیای سیاسی اروپا را تغییر داد و منجر به سقوط رژیم تزاری در روسیه و شکل‌گیری اتحاد شوروی شد و به شکست آلمان انجامید.

او تاکید کرد: پیامد این جنگ، پیمان‌ها و قراردادهایی بود که به‌طور موقت جلوی پیشروی غول اقتصادی و نظامی آلمان را در اروپا را گرفت و به برپایی جمهوری وایمار در آلمان منجر شد اما این جمهوری ناپایدار بود. ناسیونالیسم زخم خورده و تحقیر شده آلمان مظهر آرزوهای فروخورده‌اش را در ناسیونالیسم سوسیالیسم هیتلری پیدا کرد و خودش را برای جنگی دوباره برای سلطه بر اروپا آماده کرد. صالحی افزود: در جنگ جهانی دوم که به مراتب ویرانگرتر از جنگ جهانی اول بود، نیمی از اروپا توسط آلمان اشغال شد و بمب‌باران‌های پی در پی به سراسر اروپا سرایت کرد و نسل‌کشی‌های عجیب غریبی صورت گرفت و پیامدهای اقتصادی به بار آمد که منجر به تغییرات ژئوپلتیکی شد.

این مترجم گفت: حُسن کتاب «پس از جنگ» این است که تونی جات در روایتِ تاریخِ اروپای پس از جنگ تنها به مسئله پیامدهای جنگ بسنده نمی‌کند، بلکه پیامدهای سیاسی و فرهنگی را می‌بیند؛ حوزه این کتاب آن‌قدر گسترده است که از تحول سینما و موسیقی در جنگ جهانی دوم و پیدایش طوفان زاد و ولد (baby boom) تا ادبیات و موزیکی که آن نسل با خودش آورده است و هنجارهای اجتماعی و هنجارشکنی اجتماعی همگی در کتاب وجود دارد.

امین صالحی با بیان اینکه نگاه به مسائل سیاسی در این کتاب بسیار موشکافانه است، ادامه داد: همین باعث می‌شود کسی که کتاب را می‌خواند، حس نمی‌کند تاریخ می‌خواند بلکه حس می‌کند رمانی زیبا می‌خواند که در آن اروپا دوباره نقاشی شده و جان گرفته است، حتی کافه‌های زیرزمینی لندن و موسیقی راک دهه ۶۰ و سپس مسئله شورش‌هایی که در اروپا صورت می‌گرفت و مسئله فرانسه ۶۸ و به خصوص برخورد با کشورهای بالکان و برخورد با رژیم‌های تابع اتحاد شوروی و فجایعی که در آن‌ها صورت می‌گرفت در کتاب آماده است.

سی‌وپنجمین دوره نمایشگاه بین‌المللی کتاب تهران با شعار «بخوانیم و بسازیم» از ۱۹ تا ۲۹ اردیبهشت (۱۴۰۳) در محل مصلی امام خمینی(ره) به شکل حضوری و در سامانه ketab.ir به صورت مجازی برگزار می‌شود.

ادبی

واژه‌های جدید فرهنگستان

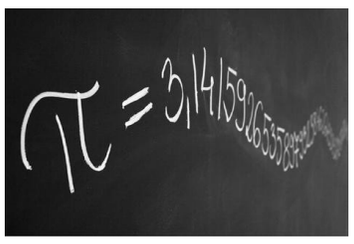

روابط عمومی فرهنگستان زبان و ادب فارسی به‌مناسبت روز جهانیِ زن در ریاضیات، واژۀ مصوّب فرهنگستان در زمینۀ ریاضی را به اشتراک گذاشته است.

فرهنگستان زبان و ادب فارسی به جای واژه‌های ماکسیمم و مینیمم، دو واژه بیشینه و کمینه را پیشنهاد داده است.

به گزارش ایسنا، روابط عمومی فرهنگستان زبان و ادب فارسی به‌مناسبت روز جهانی زن در ریاضیات، واژۀ مصوّب فرهنگستان در زمینۀ ریاضی را به اشتراک گذاشته است.

نگاشت (mapping, map):
رابطه‌ای که هر نقطه از یک مجموعه را به نقطه‌ای از مجموعۀ دیگر می‌نگارد.

هم‌ریختی (homomorphism):
تابعی از یک دستگاه جبری به دستگاهی جبری از همان نوع که عمل‌های جبری را حفظ می‌کند.

برآمد (argument, amplitude):
زاویۀ بین نمایش برداری یک عدد مختلط و جهت مثبت محور اعداد حقیقی.

بَستار (closure):
در مورد مجموعه‌ای از نقاط، اجتماع آن مجموعه و همۀ نقاط انباشتگی آن.

کمینه (minimum):
کوچک‌ترین مقدار در مجموعه‌ای از مقادیر، درصورت وجود.

بیشینه (maximum):
بزرگ‌ترین مقدار در مجموعه‌ای از مقادیر، درصورت وجود.

سادک (simplex):
ساده‌ترین شکل هندسی با بعد مفروض.

تانژانت (tangent):
برای یک زاویۀ تند در یک مثلث قائم‌الزاویه، نسبت ضلع مقابل به ضلع مجاور آن زاویه.

علی آبکار، گ مهدی بهزاد، علیرضا جمالی، مهدی رجبعلی‌پور، غلامرضا رکنی لموکی، علی عمیدی، طاهر قاسمی هنری، محمدباقر کاشانی، سیامک کاظمی، مهدی مدغم، محمدرضا مشکانی، اعضای کارگروه تخصصی ریاضی واژه‌گزینی هستند.

آگهی ماده ۳ قانون تعیین تکلیف وضعیت ثبتی اراضی و ساختمان های فاقد سند رسمی
شهرستان سیاهکل
نظر به اینکه در اجرای مواد۳،۱۵،۱۷،۱۸ قانون تعیین تکلیف وضعیت ثبتی اراضی و ساختمانهای فاقد سند رسمی و ماده ۱۳ آیین نامه اجرایی آن متقاضی ذیل با ارائه اسناد و املاک عادی و اسناد مشاعی درخواست صدور سند مالکیت نموده و پرونده مورد نظر در هیات موضوع قانون مذکور مصوب ۱۳۹۰/۹/۲۰ مجلس شورای اسلامی مطرح نهایتا منجر به صدور رأی جهت اخذ سند مالکیت گردیده است لذا مراتب به استناد ماده ۳ قانون مذکور در دو نوبت به فاصله ۱۵ روز جهت عمومی آگهی می گردد.
قریه ملومه سیاهکل سنگ اصل ۱۵ بخش ۱۶ گیلان
پلاک فرعی ۲۵۲ مفروز از ۴۶ در مالکیت آقای / خانم علی تقوی ششدانگ یک قطعه زمین مشتمل بر ساختمان احداثی به مساحت ۴۴۸/۸۸ مترمربع از مالکیت علی آقای دیلمی گیلانی در صورتی که اشخاصی نسبت به صدور سند مالکیت متقاضی اعتراضی داشته باشند می توانند از تاریخ انتشار اولین آگهی به مدت دو ماه اعتراض خود را به این اداره تسلیم و پس از اخذ رسید ظرف مدت یکماه از تاریخ تسلیم اعتراض ، دادخواست خود را به مرجع قضایی تقدیم نماید در صورت انقضای مدت مذکور و عدم وصول گواهی اقامه دعوی طبق مقررات سند مالکیت صادر خواهد شد.
تاریخ نوبت اول : ۱۴۰۳/۲/۹تاریخ نوبت دوم: ۱۴۰۳/۲/۲۴
سرپرست ثبت اسناد و املاک شهرستان سیاهکل– عباس شعبانیان کوجلی
م– الف : ۳۲۶/۱
***
آگهی ماده ۳ قانون تعیین وتکلیف وضعیت ثبتی و اراضی و ساختمانهای فاقد سند رسمی آستانه اشرفیه نظر به اینکه در اجرای ماده ۳ و غیره قانون تعیین و تکلیف وضعیت ثبتی و اراضی و ساختمانهای فاقد سند رسمی و ماده ۱۳ آیین نامه اجرایی آن متقاضی ذیل با ارائه اسناد و مدارک عادی و اسناد مشاعی درخواست صدور سند مالکیت نموده اندو پرونده مورد نظر در هئیت موضوع قانون مذکور مطرح و نهایتا منجر به صدور رای جهت اخذ سند مالکیت گردیده است . لذا به استناد ماده ۳ قانون مذگور در دو نوبت به فاصله ۱۵ روز جهت اطلاع عموم آگهی میگردد.
ردیف ۱: برابر رای بشماره ۱۴۰۲۶۰۳۱۸۰۰۶۰۱۱۵۹۶ هئیت یک قانون تعیین تکلیف وضعیت ثبتی اراضی و ساختمانهای فاقد سند رسمی مستقر در واحد ثبتی حوزه ثبت ملک آستانه اشرفیه تصرفات مالکانه بلامعارض متقاضی سیما رئوف لشکامی فرزند صفرعلی بشماره شناسنامه ۹۹۳ و کد ملی ۲۷۳۸۹۲۶۴۷۹ صادره از آستانه اشرفیه بصورت ششدانگ یک باب خانه و محوطه بمساحت ۲۱۲/۶۰ متر مربع بشماره (۷۷۶۴)فرعی از(۹۲) اصلی قسمتی از ۱و۳ فرعی از ۹۲ اصلی بخش ۱۴ گیلان واقع در آستانه – حسین آباد – پارک ساحلی بلوار سفیر امید جنب مدرسه کارآفرینان خریداری از محمد تقی صفری و غیره محرز گردیده است .
لذا هر کس اعم از مجاورین و صاحبان حقوق و مالکین مشاع نسبت به اصل و حدود مفروزی اعتراض داشته باشند باید از تاریخ انتشار آگهی و در روستاها از تاریخ الصاق در محل تا ۲ ماه اعتراض خودرا به ثبت محل وقوع ملک تسلیم و رسید اخذ نمایند.متعرض باید ظرف ۱ ماه از تاریخ تسلیم اعتراض مبادرت به تقویم دادخواست دادگاه عمومی محل نمایدو گواهی تقدیم دادخواست را به اداره ثبت محل تحویل دهد . در اینصورت اقدامات ثبت موکول به ارائه حکم قطعی دادگاه است و در صورتی که اعتراض در مهلت قانونی واصل نگردد یا متعرض گواهی تقدیم دادخواست به دادگاه عمومی محل را ارائه نکند اداره ثبت محل باید مبادرت به صدور سند مالکیت نماید صدور سند مالکیت مانع از مراجعه متضرر به دادگاه نیست.
تاریخ انتشاراول:۱۴۰۳/۲/۹تاریخ انتشار نوبت دوم :۱۴۰۳/۲/۲۴
رئیس اداره ثبت اسنادواملاک آستانه اشرفیه – یداله قاسم زاده
م– الف : ۳۲۸/۱
***
آگهی موضوع ماده ۳ قانون و ماده ۱۳ آئین نامه قانون تعیین تکلیف وضعیت ثبتی و اراضی و ساختمانهای فاقد سند رسمی
برابر رای شماره ۱۴۰۲۶۰۳۱۸۰۰۴۰۱۰۹۵۱ مورخه ۱۴۰۲/۱۲/۷ موضوع قانون تعیین تکلیف وضعیت ثبتی اراضی و ساختمانهای فاقد سند رسمی مستقر در واحد ثبتی رودبار ، تصرفات سکینه عزیزی شمامی فرزند علی مورد تایید قرار گرفت .
۱–ششدانگ یک قطعه زمین مشتمل بر اعیان احداثی بمساحت ۱۴۰/۰۱ مترمربع به شماره پلاک فرعی ۱۲۷۴ مجزی از پلاک ۳۹۵ فرعی از اصلی ۲۱ واقع در پشته بخش ۲۰ گیلان از مالکیت فتحعلی حجت شمامی و غیرو به آدرس شهرستان رودبار – پشته –محرز گردیده است .لذا به منظور اطلاع عموم مراتب در دو نوبت آگهی می شود در صورتیکه اشخاص نسبت به صدور سند مالکیت متقاضی اعتراضی داشته باشند میتوانند از تاریخ انتشار اولین آگهی به مدت دو ماه اعتراض خود را به این اداره تسلیم و پس از اخذ رسید ، ظرف مدت یکماه از تاریخ تسلیم اعتراض دادخواست خود را به مراجع قضایی تقدیم نمایند بدیهی است در صورت انقضای مدت مذکور و عدم وصول اعتراض طبق مقررات سند مالکیت صادر خواهد شد .
تاریخ انتشار نوبت اول : ۱۴۰۳/۲/۱۰تاریخ انتشار نوبت دوم: ۱۴۰۳/۲/۲۴
رئیس ثبت اسناد و املاک رودبار– انوش اکبری م– الف : ۱۹۳۷
***
آگهی موضوع ماده ۳ قانون و ماده ۱۳ آئین نامه قانون تعیین تکلیف وضعیت ثبتی و اراضی و ساختمانهای فاقد سند رسمی حوزه ثبتی شهرستان لاهیجان
برابر رای شماره ۱۴۰۲۶۰۳۱۸۰۰۵۰۰۹۰۵۰ مورخه ۱۴۰۲/۱۲/۱۹ هیات موضوع قانون تعیین تکلیف وضعیت ثبتی اراضی و ساختمانهای فاقد سند رسمی مستقر در واحد ثبتی لاهیجان ، تصرفات مالکانه وبلامعارض متقاضی محمد قاسمی فرزند غلامرضا به ش ش ۷۶ کد ملی ۴۱۳۱۹۴۸۹۶۶ صادره از بروجرد نسبت به ششدانگ یک قطعه زمین مشتمل بر ساختمان به مساحت ۳۵۶/۶۶ مترمربع به شماره پلاک فرعی ۲۵۶ مفروزی و مجزی شده از پلاک ۲ فرعی از اصلی ۱۴ واقع در قریه کتشال (بیجار باغ) لاهیجان بخش ۱۴ گیلان به نشانی : لاهیجان – روستای بیجارباغ از مورد مالکیت وراث خانم قمر وزیری محرز گردیده است . لذا به منظور اطلاع عموم مراتب در دو نوبت به فاصله۱۵ روز آگهی می شود در صورتیکه اشخاصی نسبت به صدور سند مالکیت متقاضیان اعتراضی داشته باشند میتوانند از تاریخ انتشار اولین آگهی به مدت دو ماه اعتراض خود را به این اداره تسلیم و پس از اخذ رسید ، ظرف مدت یکماه از تاریخ تسلیم اعتراض دادخواست خود را به مراجع قضایی تقدیم نمایند بدیهی است در صورت انقضای مدت مذکور و عدم وصول گواهی اقامه دعوی طبق مقررات سند مالکیت صادر خواهد شد . صدورسند مالکیت نیز مانع مراجعه متضرر به مراجع ذیصلاح نخواهد بود.
تاریخ انتشار نوبت اول : ۱۴۰۳/۲/۱۰تاریخ انتشار نوبت دوم: ۱۴۰۳/۲/۲۴
شهریار سلیمی بازنشین– رییس ثبت اسناد و املاک شهرستان لاهیجان م– الف:۳۱۲/۱
***
آگهی موضوع ماده۳ قانون و ماده۱۳ آئین نامه قانون تعیین تکلیف وضعیت ثبتی و اراضی و ساختمانهای فاقد سندرسمی
برابر آرای شماره های ۱۴۰۲۶۰۳۱۸۰۰۴۰۱۰۵۷۱و ۱۴۰۲۶۰۳۱۸۰۰۴۰۱۰۵۷۲ و۱۴۰۲۶۰۳۱۸۰۰۴۰۱۰۵۷۳ و ۱۴۰۲۶۰۳۱۸۰۰۴۰۱۰۵۷۴ مورخه ۱۴۰۲/۱۱/۳۰ موضوع قانون تعیین تکلیف وضعیت ثبتی اراضی و ساختمانهای فاقد سند رسمی مستقر در واحد ثبتی رودبار ، تصرفات سیده فرزانه و سیده فرشته و سید حامد و سید حمید جملگی هاشمی اسکلکی فرزندان سید حبیب اله مورد تایید قرار گرفت .
۱–یک سهم مشاع از هجده سهم از ششدانگ (سیده فرزانه) و یک سهم مشاع از هجده سهم از ششدانگ (سیده فرشته) و دو سهم مشاع از هجده سهم از ششدانگ (سید حامد) و دو سهم مشاع از هجده سهم از ششدانگ (سید حمید) یک قطعه زمین مشتمل بر اعیان احداثی و اشجار بمساحت ۱۶۶۵/۳۱ مترمربع که مقدار ۴۲۶ مترمربع در حریم رودخانه قرار دارد به شماره پلاک فرعی ۶۸۰ مجزی از پلاک ۴۴۰ از اصلی ۲۸ واقع در اسکلک بخش ۲۰ گیلان از مالکیت سید اسد اله هاشمی و غیرو به آدرس شهرستان رودبار – اسکلک –محرز گردیده است .
لذا به منظور اطلاع عموم مراتب در دو نوبت آگهی می شود در صورتیکه اشخاص نسبت به صدور سند مالکیت متقاضی اعتراضی داشته باشند میتوانند از تاریخ انتشار اولین آگهی به مدت دو ماه اعتراض خود را به این اداره تسلیم و پس از اخذ رسید ، ظرف مدت یکماه از تاریخ تسلیم اعتراض دادخواست خود را به مراجع قضایی تقدیم نمایند بدیهی است در صورت انقضای مدت مذکور و عدم وصول اعتراض طبق مقررات سند مالکیت صادر خواهد شد .تاریخ انتشار نوبت اول : ۱۴۰۳/۲/۱۰تاریخ انتشار نوبت دوم: ۱۴۰۳/۲/۲۴
رئیس ثبت اسناد و املاک رودبار– انوش اکبری م– الف : ۱۲۶
***
آگهی موضوع ماده۳ قانون و ماده۱۳ آئین نامه قانون تعیین تکلیف وضعیت ثبتی و اراضی و ساختمانهای فاقد سندرسمی
برابر آرای شماره های ۱۴۰۲۶۰۳۱۸۰۰۴۰۱۱۷۶۰ مورخه ۱۴۰۲/۱۲/۲۱ موضوع قانون تعیین تکلیف وضعیت ثبتی اراضی و ساختمانهای فاقد سند رسمی مستقر در واحد ثبتی رودبار ، تصرفات زهرا حجت شمامی فرزند رجبعلی مورد تایید قرار گرفت .
۱–ششدانگ یک قطعه باغ به مساحت ۱۹۸/۴۱ مترمربع به شماره پلاک فرعی ۱۶۱۳ مجزی از پلاک ۷۷ فرعی از اصلی ۲۲ واقع در شمام بخش ۲۰ گیلان از مالکیت ابوالقاسم نجد سمیعی و غیرو به آدرس شهرستان رودبار – شمام –محرز گردیده است .
لذا به منظور اطلاع عموم مراتب در دو نوبت آگهی می شود در صورتیکه اشخاص نسبت به صدور سند مالکیت متقاضی اعتراضی داشته باشند میتوانند از تاریخ انتشار اولین آگهی به مدت دو ماه اعتراض خود را به این اداره تسلیم و پس از اخذ رسید ، ظرف مدت یکماه از تاریخ تسلیم اعتراض دادخواست خود را به مراجع قضایی تقدیم نمایند بدیهی است در صورت انقضای مدت مذکور و عدم وصول اعتراض طبق مقررات سند مالکیت صادر خواهد شد .
تاریخ انتشار نوبت اول : ۱۴۰۳/۲/۱۰تاریخ انتشار نوبت دوم: ۱۴۰۳/۲/۲۴
رئیس ثبت اسناد و املاک رودبار– انوش اکبری م– الف : ۱۹۴۹
***
آگهی موضوع ماده۳ قانون و ماده۱۳ آئین نامه قانون تعیین تکلیف وضعیت ثبتی و اراضی و ساختمانهای فاقد سند رسمی برابر رای شماره ۱۴۰۲۶۰۳۱۸۰۰۴۰۱۱۷۵۶ مورخه ۱۴۰۲/۱۲/۲۱ موضوع قانون تعیین تکلیف وضعیت ثبتی اراضی و ساختمانهای فاقد سند رسمی مستقر در واحد ثبتی رودبار ، تصرفات اسحق حجت شمامی فرزند شفیع مورد تایید قرار گرفت .۱–ششدانگ یک قطعه باغ به مساحت ۵۶۳۰/۶۲ مترمربع به شماره پلاک فرعی ۱۶۱۵ مجزی از پلاک ۵۸۲ فرعی از اصلی ۲۲ واقع در شمام بخش ۲۰ گیلان از مالکیت مختار حجت شمامی وغیرو به آدرس شهرستان رودبار – شمام –محرز گردیده است .
لذا به منظور اطلاع عموم مراتب در دو نوبت آگهی می شود در صورتیکه اشخاص نسبت به صدور سند مالکیت متقاضی اعتراضی داشته باشند میتوانند از تاریخ انتشار اولین آگهی به مدت دو ماه اعتراض خود را به این اداره تسلیم و پس از اخذ رسید ، ظرف مدت یکماه از تاریخ تسلیم اعتراض دادخواست خود را به مراجع قضایی تقدیم نمایند بدیهی است در صورت انقضای مدت مذکور و عدم وصول اعتراض طبق مقررات سند مالکیت صادر خواهد شد .
تاریخ انتشار نوبت اول : ۱۴۰۳/۲/۱۰تاریخ انتشار نوبت دوم: ۱۴۰۳/۲/۲۴
رئیس ثبت اسناد و املاک رودبار– انوش اکبری م– الف : ۱۹۴۷

اینفوگرافی

انتخابات هیئت مدیره و بازرس انجمن سرمایه گذاران و کارآفرینان منطقه آزاد انزلی برگزار شد

انتخابات هیئت مدیره و بازرس انجمن سرمایه گذاران و کارآفرینان منطقه آزاد انزلی برگزار و اعضای اصلی و علی البدل هیات میدره مشخص شدند.

به گزارش پایگاه اطلاع رسانی دیارمیرزا، انتخابات هیئت مدیره و انجمن سرمایه گذاران و کارآفرینان منطقه آزاد انزلی با مشارکت حداکثری اعضاء، چهارشنبه ۱۹ اردیبهشت در سالن اجتماعات طبقه ۶ سازمان منطقه آزاد انزلی برگزار گردید.

در این انتخابات نتایج ذیل حاصل شد:

اعضای اصلی هیئت مدیره:۱. آقای عقیل حق شناس ۵۴ رای۲. آقای اشکان قشقایی ۵۱ رای۳. آقای هوشنگ افشاری ۳۴ رای۴. آقای فرزاد رستگار ۳۴رای۵. آقای اشکان پوررشید ۳۴ رای۶. خانم کچلکی ۳۳ رای۷. آقای احمد طاهری ۳۲ رای

اعضای علی البدل:۱. آقای شادمند ۲۱ رای۲. آقای هاشمی ۱۷ رایبازرس اصلی : آقای رحیمی ۶۳ رای بازرس علی البدل : خانم رستگار ۹ رای شایان ذکر است این انجمن در سال ۱۳۹۳ توسط مرحوم اصغر امانی، رئیس فقید انجمن تاسیس گردید.

خبر

رئیس اداره محیط‌زیست رودبار خبر داد با دستور قضایی ورود گردشگران به مناطق بکر رودبار ممنوع شد

رئیس اداره حفاظت محیط زیست رودبار با اشاره به طبیعت‌گردی غیر مسئولانه برخی از گردشگران، گفت: با دستور قضایی از ورود گردشگران به برخی از مناطق بکر رودبار جلوگیری به عمل آمد.

علی فرهی امروز ۲۲ اردیبهشت ماه در جمع خبرنگاران با بیان اینکه سفره رنگین این روزهای طبیعت را با طبیعت‌گردی غیر مسئولانه لگدمال نکنیم، اظهار کرد: در پی ورود خارج از ظرفیت و حضور همراه با تخریب تورهای گردشگری در مناطق طبیعی بکر شهرستان رودبار، امروز ۲۲ اردیبهشت ماه، با دستور دادستان شهرستان رودبار، از ورود گردشگران به برخی از مناطق بکر این شهرستان جلوگیری به عمل آمد.

با دستور قضایی ورود گردشگران به مناطق بکر رودبار ممنوع شد

وی افزود: متاسفانه در روزهای اخیر شاهد رفتارهای غیر مسئولانه همراه با تخریب طبیعت در مناطق بکر طبیعی این شهرستان بوده‌ایم که در همین زمینه، ماموران اداره حفاظت از محیط زیست شهرستان با همکاری ماموران پرتلاش نیروی انتظامی و منابع طبیعی ضمن ممانعت از ورود خارج از ظرفیت گردشگران، با حضور مستمر در منطقه و ارایه توصیه‌های طبیعت دوستانه، مسافران را به رعایت حقوق محیط زیست و پاسداری از طبیعت دعوت کردند. رئیس اداره حفاظت محیط‌زیست شهرستان رودبار با بیان اینکه رودبار به عنوان دروازه ورودی گیلان با تنوع اقلیمی و مناطق بکر بی‌بدیل خود، سالانه مقصد گردشگران بی‌شماری است، گفت: در صورت ادامه این روند لجام‌گسیخته که متاسفانه با تخریب و آلودگی همراه است، طبیعت بکر شهرستان به زودی رو به نابودی و زوال خواهد گذاشت.

با دستور قضایی ورود گردشگران به مناطق بکر رودبار ممنوع شد

فرهی با تقدیر از دادستان، نیروی انتظامی، یگان حفاظت منابع طبیعی و اصحاب رسانه فعال شهرستان، تصریح کرد: ما شهروندان جهان هستیم و از محیط زیست کره زمین لذت می‌بریم، بنابراین، در هر منطقه‌ای از جهان که سفر کنیم، رفتار مسئولانه از ما انسان‌های بهتر و از طبیعت گردی جلوه‌ای بهتر به نمایش می‌گذارد.وی تاکید کرد: ما به عنوان افرادی مسئول باید به حفظ محیط زیست، گونه‌های گیاهی و جانوری و هر آنچه که طبیعت را می‌سازد و زیبا می‌کند، اهمیت بدهیم، درست است که شاید دیگر هرگز به آن منطقه نرویم، اما این دلیل نمی‌شود که نسبت به رفاه، معیشت و فرهنگ بومیانی که در آن منطقه طبیعی زندگی می‌کنند، بی‌توجه باشیم.

سه واحد اقتصادی ورشکسته گیلان با حمایت دادگستری احیاء شد

معاون قضایی رئیس کل دادگستری استان گیلان گفت: سه واحد اقتصادی ورشکسته این استان با حمایت دادگستری گیلان احیاء شد.به گزارش ایرنا از روابط عمومی دادگستری استان گیلان، ایمان غریب‌نواز اظهار کرد: از آغاز به کار اداره امور ورشکستگی در گیلان، واحدهای تولیدی متعلق به سه تاجر ورشکسته احیاء شده و در مجموع ۶۷۳ نفر در آنها مشغول به کار هستند.وی با اشاره به اینکه ورشکستگی وضعیتی است که نشان دهنده رویداد بحران برای یک تاجر و بازرگان است در همین راستا قانون، مدیریت این بحران اقتصادی را بر عهده دادگستری گذاشته تا با تأسیس اداره تصفیه امور ورشکستگی، به حل این بحران بپردازد.معاون قضایی رئیس کل دادگستری استان گیلان هدف اصلی مدیریت بحران ورشکستگی را حفظ حقوق بستانکاران و کمک به احیای وضعیت ورشکستگان عنوان کرد و گفت: اداره امور ورشکستگی در استان گیلان از اسفند سال ۹۹ تاسیس شده و پس از آن کلیه پرونده‌های ورشکستگی استان به این اداره ارجاع شده است.وی با اعلام اینکه تاکنون ۴۴ فقره پرونده ورشکستگی به این اداره ارجاع شده که ۳۰ فقره از این پرونده‌ها به شرکت‌های تجاری و مابقی به اشخاص حقیقی تعلق داشته، بیان کرد: ۲۲ فقره از این پرونده‌ها مختومه شده و ۲۲ فقره پرونده نیز باقی مانده که این پرونده‌ها نیز در دست بررسی است. رئیس اداره تصفیه امور ورشکستگی گیلان با اشاره به اینکه رتبه اداره تصفیه امور ورشکستگی دادگستری استان گیلان از حیث راه اندازی واحدهای تولیدی در کشور رتبه چهارم را دارد، بیان کرد: این رتبه به نسبت مدت تاسیس اداره تصفیه گیلان و تعداد شرکت‌هایی که ظرفیت راه اندازی داشته اند و ماهیت فعالیت های بازرگانی ورشکستگان، بسیار مطلوب است.غریب نواز با بیان اینکه در راستای راه اندازی، احیا و حفظ اموال و دارایی های ورشکستگان تاکنون ۲۸ قرارداد منعقد شده که مهم ترین آنها قرارداد تهیه و نصب تصفیه‌خانه کشتارگاه مرغ کیسم بوده، خاطرنشان کرد: این کشتارگاه با توجه به اینکه به دلیل مشکلات زیست محیطی در معرض تعطیلی قرار داشت همزمان با اجرای اصول ورشکستگی با تهیه و نصب پکیج تصفیه فاضلاب، احیاء و از تعطیل شدن آن جلوگیری شد.معاون قضایی رئیس کل دادگستری کل استان گیلان در ادامه افزود: این کارخانه هم اکنون با ۴۵۰ کارگر مشغول به کار بوده و مراحل پرداخت بدهی‌های بستانکاران و کارگران آن در حال انجام است.رئیس اداره تصفیه امور ورشکستگی گیلان در خاتمه گفت: همچنین در راستای دفاع از حقوق ورشکستگان، ۶۸ فقره پرونده اقامه یا دفاع از دعوا تشکیل شده که ۴۸ فقره مختومه و ۲۰ فقره در جریان رسیدگی قرار دارد.

استاندار گیلان در جریان بازدید از باغات و کارخانه چای یاسینی در فومن:

باغات چای گیلان باید دانش بنیان و به‌روز شود

واردات چای فقط براساس نیاز مصرفی باشد

اسدالله عباسی و در ادامه سفر خود به شهرستان فومن با همراهی مرجانی فرماندار فومن،مدیران صنعت چای کشور و استان،مدیران کل استانی و شهرستانی از باغ چای مقیمی و کارخانه چای یاسینی در این شهرستان بازدید کرد و در جریان آخرین اقدامات صورت گرفته در حوزه ساماندهی این محصول استراتژیک قرار گرفت.

استاندار گیلان در این بازدید ضمن دیدار با برادران یاسینی از چایکاران و صاحبان کارخانجات چای یاسینی، دستوراتی را در راستای حل مشکل این چایکاران و چایکاران منطقه در فصل برداشت چای بهاره صادر کرد.

عباسی در این بازدید یکی از مهم‌ترین برنامه‌های دولت مردمی و انقلابی را حمایت از چایکاران و برنجکاران استان‌های شمالی بر شمرد و اظهار کرد: در سال جهش تولید با مشارکت مردم، سرمایه‌گذاری در صنعت چای یکی از راه‌های رشد اقتصاد است لذا این حلقه زنجیر میان تولید کننده چای، کارخانجات و سرمایه‌گذار باید تقویت شود.

وی با تاکید بر لزوم توجه به توزیع به موقع کود شیمیایی در بین چایکاران افزود: یکی از دغدغه های چایکاران در ماه های اخیرتوزیع به موقع کود شیمیایی بوده است که دستور داد شد، این مسئله بررسی و بازنگری شود.

استاندار گیلان بیان اینکه واردات چای در کشور باید فقط بر اساس نیاز مصرفی داخل باشد، تصریح کرد: سیاست دولت مردمی و انقلابی آیت الله دکتر سید ابراهیم رئیسی حمایت از چایکاران در فصل برداشت و سرمایه‌گذاران حوزه فرآوری چای بوده و در این راستا از هیچ تلاشی دریغ نمی شود.

عباسی با بیان اینکه مسئولیت حفظ و نگهداری از اراضی چای به عهده سازمان چای است متذکر شد: ضرورت دارد سطح زیر کشت حفظ شود و از کاهش مساحت اراضی چای استان جلوگیری شود.

استاندار گیلان با تاکید بر لزوم حمایت از چایکاران و فراهم کردن شرایط توسعه فعالیت آنها، افزود: این بازدید به منظور بررسی وضعیت فعالیت یکی از کارخانه های چای در شهرستان فومن انجام شده است.

استاندار گیلان بیان کرد: در سال جهش تولید با مشارکت مردم ضرورت دارد با تمرکز بر حوزه کشاورزی به ویژه چای، میزان برداشت را افزایش دهیم.

عباسی با بیان اینکه باید از کشاورزانی که محصول با کیفیت برداشت می‌کنند حمایت کرد، گفت: مقرر شود محصولات با کیفیت چایکاران گیلانی با قیمت بیشتری خریداری شود.

همچنین استاندار گیلان از نحوه فعالیت دستگاه‌های برداشت مکانیزه چای برای اولین بار در این منطقه که توسط برادران یاسینی وارد شده بازدید کرد که به طور روزانه به اندازه ۱۱ نیروی انسانی چای برداشت می‌کند.

استاندار گیلان در پایان ازباغداران شهرستان فومن به جهت فعالیتشان در صنعت چای و تولید تقدیر و تشکرنمود و افزود: انشاالله در سفر های بعدی در خدمت چایکاران بیشتری باشیم.

وقتی شعار امید بخشی در جشنواره ی ملی چهار روزه ی شهر کومله عملی میشود

رحیمه احمدپور

بهار نارنج که نامش نیز چون خواصش آرامش بخش و مفرح روح و جان است سالیان سال است که پای ثابت صبحگاهان ، بهاران و تابستان‌های گرم گیلان بوده است.

شکوفه‌ای که مشتقاتش از مربا و دمنوش و عسل و عرق بهار نارنج و گز و شربت گرفته تا صنایع عطرسازی که ناب‌ترین عطرها را با آن می‌سازند و...هر کدام داستان شنیدنی خود را در میان تولید کنندگانش دارد.

شکوفه‌ای که دخترکان گیل از سالیان دور آن را تاج روی سرشان می‌کردند تا مقدمه‌ای باشد برای سالیان بعدتری که این محصول زیبا مربا و دمنوشی شود برای جهاز خانه ی بختشان.

و اما ین شکوفه ی معطر با تمام خواصش تنها در سفره ی این مردم نجیب دست به دست می‌چرخید تا اینکه تولد جشنواره بهار نارنج شهر کومله توانست ورقی نو در تاریخ آن بیفزاید و عطرش را در سراسر ایران بپراکند.

از سال ۱۳۹۳ که جشنواره بهار نارنج در این شهر کلید خورد تا به امروز پله‌های ترقی بسیاری را پیموده است تا بدانجا که جشنواره‌ای که در پنجمین سال برگزاری اش تنها یک روزه و با ۲۰ غرفه برگزار می‌شد در اردیبهشت ماه سال ۱۴۰۳ و در دهمین سال برگزاری خود توانست ۷۰ غرفه را به خود اختصاص دهد و از جشنواره‌ای با گستره زمانی یک روزه، دو روزه و سه روزه به جشن بزرگ چهار روزه و با تنوع برنامه‌های مختلفی همچون: ۱۸ اردیبهشت ماه جشنواره کودکان و نوجوانان، ۱۹ اردیبهشت مسابقات شطرنج و غذاهای محلی، ۲۰ اردیبهشت ماه جشن بزرگ بهار نارنج و ۲۱ اردیبهشت ماه کشتی گیله مردی ارتقا پیدا کند و بیش از ۱۲ هزار گردشگر را از سراسر ایران به این خطه ی بهشت گونه بکشاند.

ملی شدن جشنواره بهار نارنج شهر کومله که خبر ثبت آن در جشنواره ۱۴۰۲ رسانه‌ای شد موید تلاش‌های مستمری بود که کشیده شد تا این رویداد فرهنگی، اقتصادی و توریستی زیبا در این شهر شکل بگیرد.

امید آن می‌رود به زودی با ثبت یکی از مشتقات بهار نارنج ورقی دیگر به افتخارات ملی این جشنواره اضافه شده و بر بار ارزشی آن بیفزاید.

این جشنواره بدون شک در کنار توریست پذیری، ایجاد فرصت‌های سرمایه‌گذاری بسیار در شرق گیلان و خاصه در شهر کومله ، حمایت از محصولات محلی و صنایع دستی کشاورزان و تولید کنندگان این خطه، بهترین مجال شادی آفرینی، نشاط و روحیه بخشی به مردمی است که همواره دلتنگ ترانه‌ها و آوازهای ناب آیینی، لباس های محلی پر زرق و برق و زیبای زنان و دختران گیلانی و احیای آیین‌های سنتی و آبا و اجدادی مردم نجیب و با فرهنگ شرق گیلانند؛ و عمل بخشیدن به شعار امید بخشی که به مردم نشان می دهد با مدیریتی دغدغه مند، پویا و دلسوز می توان چهار روز کومله را با تمام ظرفیت‌ها و داشته هایش در آیینه ای به وسعت ایران تماشا کرد.

و اما سهم بزرگی از شادی هر ساله این جشنواره‌ها بی‌تردید هدیه به روح ۱۴۲ شهید بخش کومله است که خاطراتشان در کتاب وزین «شکوفه های بهار نارنج » در سال ۱۳۹۹ رونمایی شده است.آنان که شادی‌شان را برای تک تک مردان و زنانی جا گذاشتند که امروز روی صندلی‌های جشنواره با همه ی دل مشغولی هایشان اما آباد و آزاد می‌نشینند.

چهار پاره ای که در زیر آمده است خطاب به این شهر مفرح ، دغدغه‌مندان برگزاری شکوفه های بهارنارنج در مجموعه ی شورا و شهرداری کومله خاصه مسند مدیریتی آن و تمامی تلاشگرانی است که این شگفتانه ها را رقم زدند تا روان مردم سرزمینمان همواره عطرآگین باشد:

*کومله حال محشری داری
ریخته پای شاخه ها،گنجت
پشت پرچین چقدردیدنی است
باغهای بهار نارنجت

*نوعروسی برای روی جهاز
پخته از عطر تو مربایی
شده ای گاه دور گردن یک،
دختر گیل، گردن آرایی

*عطرسازان همیشه ازباغت
عطر ناب بهار می‌گیرند
از تو پر میشوند کندوها
عسل ماندگار می گیرند

*تو چه دمنوش محشری هستی
می بری هوش از سرم گاهی
شربتی می شوی برای همه
کودک و پیر و خسته ی راهی

*ماه اردیبهشت با عطرت
میل خرداد از سرش رفته است
دوست دارد که ماندنی بشود
توی ماهی که با تو وابسته است

*ای سفید همیشه عطر آگین
بی گمان عطری از خدا هستی
بی جهت نیست با بهار هر سال
در دل جشنواره ها هستی

*تا که بر شاخه ای اجازه بده
روی لبها به صد زبان باشی
می‌سزد واژه واژه،بیت به بیت
در غزل‌های شاعران باشی

خبر

کارگرنیا با اشاره به مشکلات ترافیکی رشت؛

طرح اصلاح هندسی خیابان معلم رشت مورد رضایت شهروندان و کسبه اطراف نیست

رئیس شورای اسلامی شهر رشت گفت: فقدان کمربندی و عدم توسعه معابر منجر به افزایش بار ترافیکی در رشت شده است.

به گزارش پایگاه اطلاع رسانی دیارمیرزا، محمد حسین واثق کارگرنیا رئیس شورای اسلامی شهر رشت با حضور در جلسه مشترک کمیسیون های حمل و نقل و شهرسازی شورای رشت با قدردانی از اقدامات معاونت عمرانی شهرداری رشت و واحد عمران شهرداری منطقه یک رشت اظهار کرد: بابت اقداماتی که در راستای تسهیل در تردد و رفت و آمد خودروها در سطح شهر انجام می شود تشکر می کنم اما معتقدم انتقاداتی به برخی از طرح ها وارد است.

وی به زمان گشایش خیابان هشت دی رشت اشاره کرد و گفت: عملیات اجرایی این خیابان چندین سال طول کشید و پس از سالها انتظار با هدف تسهیل در ترافیک به بهره برداری رسید اما عملا این خیابان تاثیری در کاهش بار ترافیکی در رشت ندارد و فقط موجب اتصال دو خیابان در رشت شده است.

رئیس شورای اسلامی شهر رشت با ابراز گلایه از اینکه سالهاست که هیچ اقدامی در راستای توسعه معابر رشت انجام نشده است افزود: یکی دیگر از مباحثی که موجب تشدید مشکلات ترافیکی در رشت می شود فقدان کمربندی است و متاسفانه هیچ طرح مناسبی به منظور توسعه معابر و رفع مشکلات ترافیکی در رشت اجرایی نشده است.

کارگرنیا با بیان اینکه خیابان هشت دی به یک خیابان تجاری تبدیل شده است تصریح کرد: پیش از این از مسیرهای مختلفی همچون صفاری و سایر کوچه ها، مویرگهایی بودند که مستقیم به خیابان بیستون متصل می شدند، اما با بهره برداری از هشت دی تمامی این دسترسی مردم از طریق این مسیرها قطع شد و تمامی خودرو ها برای حرکت در این مسیر باید به نحوی از مسیر های شهید رجایی، میدان معلم عبور کنند که در واقع خیابان هشت دی گره ای به دیگر مشکلات ترافیکی خیابان معلم افزوده است.

رئیس شورای اسلامی شهر رشت با اشاره به اینکه تعامل مدیریت شهری رشت با پلیس راهور افزایش پیدا کند افزود: یکی از مهم ترین دلایل افزایش بار ترافیکی در رشت، انجام دوبل پارکهایی است که به واسطه کمبود پارکینگ در سطح شهر شاهد آن هستیم و حاشیه های خیابان اکثرا در اشغال مغازه داران و یا شاغلین و فروشندگانی است که محل خدمت و کار آنها در حوالی خیابان ها قرار دارند.

وی با اشاره به مصوبه وزارت کشور در رابطه با پارک حاشیه خیابان ها افزود: بر اساس مصوبه شورای عالی ترافیک در وزارت کشور مجوز بهره برداری از ۲۷ نقطه از خیابان های شهر که شرایط پارک ماشین را دارند و ظرفیت پارک چهار هزار خودرو را برای استفاده عموم شهروندان فراهم می کند، اما به دلایلی تا کنون از این ظرفیت استفاده نشده و عملا به علت پارک های غیر اصولی و تصرف حاشیه خیابان ها توسط تعداد محدودی از افراد، شاهد بی نظمی های ترافیکی در شهر که منجر به ترافیک های فراوان می شود هستیم.

رئیس شورای شهر رشت با بیان اینکه لازم است شهرداری هر چه سریعتر نسبت به تعیین تکلیف شرکت مجری طرح پارک حاشیه ای و اجرای آن در سطح خیابان های رشت اقدام کند گفت: اجرای درست این طرح زمینه های کنترل و کاهش مشکلات ترافیکی و برخورداری عادلانه تمامی شهروندان از پارک‌های حاشیه ای خیابان ها را فراهم می کند.

کارگرنیا با بیان اینکه طرح اصلاح هندسی در حال اجرا در خیابان معلم رشت مورد رضایت شهروندان و کسبه اطراف نیست افزود: اجرای طرح اخیر در مسیر بلوار معلم رشت منجر به افزایش بار ترافیکی شده و امیدواریم با بهره مندی از حضور مشاورین توانمند، طرح های مناسبی در راستای رفع مشکلات ترافیکی رشت اجرایی شود و با جذب مشاورین ناکارآمد ،رشت را به مکانی برای آزمون و خطاهای ترافیکی تبدیل نکنیم.

***

آگهی موضوع ماده ۳ قانون و ماده ۱۳ آیین نامه قانون تعیین تکلیف وضعیت ثبتی و اراضی و ساختمان های فاقد سند رسمی

برابر رای شماره ۱۴۰۳۶۰۳۱۸۰۲۰۰۱۴۰۷۵ مورخ ۱۴۰۳/۱۱/۲۶ هیات اول موضوع قانون تعیین تکلیف وضعیت ثبتی اراضی و ساختمان های فاقد سند رسمی مستقر در واحد ثبتی حوزه ثبت ملک کلاچای تصرفات مالکانه بلامعارض متقاضی آقای محمد تقی حسن زاده کلاچای فرزند محمدحسن به شماره شناسنامه ۱۱۶۳ صادره از رودسر به شماره ملی ۲۶۹۰۳۰۱۰۸۳ در ششدانگ یک قطعه زمین مشتمل بر بنای احداثی به مساحت ۳۹۴/۸۵ مترمربع (قسمتی از پلاک ۶۲۱۸ فرعی) به پلاک ۶۳۶۰ فرعی از ۱۴۵ اصلی واقع در قریه کلاچای بخش ۲۹ گیلان خریداری شده از مالکیت رسمی سابق آقایان محمد باقر و محمد حسن حسن زاده کلاچای محرز گردیده است .

لذا به منظور اطلاع عموم مراتب در دو نوبت به فاصله ۱۵ روز آگهی میشود در صورتی که اشخاص نسبت به صدور سند مالکیت متقاضی اعتراضی داشته باشند میتوانند از تاریخ انتشار اولین آگهی به مدت دو ماه اعتراض خود را به این اداره تسلیم و پس از اخذ رسید ظرف مدت یک ماه از تاریخ تسلیم اعتراض دادخواست خود را به مراجع قضایی تقدیم نمایند. بدیهی است در صورت انقضای مدت مذکور و عدم وصول اعتراض طبق مقررات سند مالکیت صادر خواهد شد.

تاریخ انتشار نوبت اول : ۱۴۰۳/۲/۲۴
تاریخ انتشار نوبت دوم: ۱۴۰۳/۳/۸
نرجس خلیلی نیای لیمودهی – رئیس اداره ثبت اسناد و املاک کلاچای– از طرف علی علائی جوردهی
م– الف ۳۲۳

****

آگهی موضوع ماده ۳ قانون و ماده ۱۳ آئین نامه قانون تعیین تکلیف وضعیت ثبتی و اراضی و ساختمانهای فاقد سند رسمی حوزه ثبتی شهرستان لاهیجان

برابر رای شماره ۱۴۰۳۶۰۳۱۸۰۰۵۰۰۱۲۴۷ مورخه ۱۴۰۳/۲/۵ هیات موضوع قانون تعیین تکلیف وضعیت ثبتی اراضی و ساختمانهای فاقد سند رسمی مستقر در واحد ثبتی لاهیجان ، تصرفات مالکانه وبلامعارض متقاضی حمید ابراهیمی سوخته کوهی فرزند حسن به ش ش ۱۱ کد ملی ۲۷۲۲۰۰۸۴۹۱ صادره از لاهیجان ششدانگ یکقطعه زمین مشتمل بر خانه و محوطه به مساحت ۳۰۴/۲۲ مترمربع به شماره پلاک فرعی ۹۵ مفروزی و مجزی شده از پلاک ۵۱ فرعی از اصلی ۳۳ واقع در قریه چمندان لاهیجان بخش ۱۴ گیلان به نشانی : لاهیجان – روستای چمندان –از مورد مالکیت حسن صفری محرز گردیده است . لذا به منظور اطلاع عموم مراتب در دو نوبت به فاصله۱۵ روز آگهی می شود در صورتیکه اشخاصی نسبت به صدور سند مالکیت متقاضیان اعتراضی داشته باشند میتوانند از تاریخ انتشار اولین آگهی به مدت دو ماه اعتراض خود را به این اداره تسلیم و پس از اخذ رسید ، ظرف مدت یکماه از تاریخ تسلیم اعتراض دادخواست خود را به مراجع قضایی تقدیم نمایند بدیهی است در صورت انقضای مدت مذکور و عدم وصول گواهی اقامه دعوی طبق مقررات سند مالکیت صادر خواهد شد . صدورسند مالکیت نیز مانع مراجعه متضرر به مراجع ذیصلاح نخواهد بود.

تاریخ انتشار نوبت اول : ۱۴۰۳/۲/۲۴تاریخ انتشار نوبت دوم: ۱۴۰۳/۳/۷
شهریار سلیمی بازنشین– رییس ثبت اسناد و املاک شهرستان لاهیجان
م– الف:۴۲۲/۱

***

هیئت موضوع قانون تعیین تکلیف وضعیت ثبتی اراضی و ساختمانهای فاقد سند رسمی

آگهی موضوع ماده ۳ قانون و ماده ۱۳ آیین نامه قانون تعیین تکلیف وضعیت ثبتی واراضی و ساختمانهای فاقد سند رسمی

برابررای شماره ۱۴۰۲۶۰۳۱۸۰۱۷۰۰۶۵۹۹ مورخ ۱۴۰۲/۱۱/۱۰ هیات موضوع قانون تعیین تکلیف وضعیت ثبتی اراضی و ساختمانهای فاقد سند رسمی مستقر در واحد ثبتی حوزه ثبت ملک رضوانشهر تصرفات مالکانه بلامعارض متقاضی آقای/خانم حامد ابراهیمی رزدار فرزند ابیش بشماره شناسنامه ۱۰۳۷ صادره از رضوانشهر در شش دانگ یک قطعه زمین به مساحت ۱۷۷۳ مترمربع مشتمل بر یک باب ساختمان دو طبقه پلاک ۷۴۳ فرعی از ۳۶ اصلی مفروز و مجزی شده از پلاک ۶۶ فرعی از ۳۶ اصلی واقع در قریه چکوچه پشت بخش ۲۷ گیلان خریداری از مالک رسمی آقای آقایار احمدی رزداری محرز گردیده ست لذا به منظور اطلاع عموم مراتب در دو نوبت به فاصله ۱۵ روز آگهی میشود در صورتی که اشخاص نسبت به صدور سند مالکیت متقاضی اعتراض داشته باشند میتوانند از تاریخ انتشار اولین آگهی به مدت دو ماه اعتراض خود را به این اداره تسلیم و پس از اخذ رسید ظرف مدت یک ماه از تاریخ تسلیم اعتراض دادخواست خود را به مراجع قضایی تقدیم نمایند بدیهی است درصورت انقضای مدت مذکور و عدم وصول اعتراض طبق مقررات سند مالکیت صادر خواهد شد.

تاریخ انتشار نوبت اول : ۱۴۰۳/۲/۲۴
تاریخ انتشار نوبت دوم: ۱۴۰۳/۳/۸
هائیده دادخواه شهرستانی– کفیل ثبت اسناد و املاک رضوانشهر
م– الف: ۹۱۳/۸۶

***

هیات موضوع قانون نعیین و تکلیف وضعیت ثبتی و اراضی ساختمانهای فاقد سند رسمی***

آگهی موضوع ماده ۳ قانون و ماده ۱۳ آئین نامه قانون تعیین تکلیف وضعیت ثبتی و اراضی و ساختمانهای فاقد سند رسمی

برابر رای شماره ۱۴۰۲۶۰۳۱۸۰۰۴۰۱۱۲۶۷ مورخه ۱۴۰۲/۱۲/۱۳ موضوع قانون تعیین تکلیف وضعیت ثبتی اراضی و ساختمانهای فاقد سند رسمی مستقر در واحد ثبتی رودبار ، تصرفات محمد علی آیتی سیبنی فرزند رضاعلی مورد تایید قرار گرفت .

۱–ششدانگ یک قطعه زمین مزروعی بمساحت ۱۲۶۶۷/۹۸ مترمربع به شماره پلاک فرعی ۲۷۸ مجزی از پلاک ۲۱۶ فرعی از اصلی ۴۱ واقع در دیورود بخش ۱۸ گیلان از مالکیت تقی افتخاری شیرکوهی و غیرو به آدرس شهرستان رودبار – دیورود –محرز گردیده است .

لذا به منظور اطلاع عموم مراتب در دو نوبت آگهی می شود در صورتیکه اشخاص نسبت به صدور سند مالکیت متقاضی اعتراضی داشته باشند میتوانند از تاریخ انتشار اولین آگهی به مدت دو ماه اعتراض خود را به این اداره تسلیم و پس از اخذ رسید ، ظرف مدت یکماه از تاریخ تسلیم اعتراض دادخواست خود را به مراجع قضایی تقدیم نمایند بدیهی است در صورت انقضای مدت مذکور و عدم وصول اعتراض طبق مقررات سند مالکیت صادر خواهد شد .

تاریخ انتشار نوبت اول : ۱۴۰۳/۲/۲۴
تاریخ انتشار نوبت دوم: ۱۴۰۳/۳/۷
رئیس ثبت اسناد و املاک رودبار– انوش اکبری م– الف : ۲۷۴

***

نمایند بدیهی است در صورت انقضای مدت مذکور و عدم وصول اعتراض طبق مقررات سند مالکیت صادر خواهد شد .

تاریخ انتشار نوبت اول : ۱۴۰۳/۲/۲۴
تاریخ انتشار نوبت دوم: ۱۴۰۳/۳/۷
رئیس ثبت اسناد و املاک رودبار– انوش اکبری م– الف : ۲۷۸

***

هیات موضوع قانون نعیین و تکلیف وضعیت ثبتی و اراضی ساختمانهای فاقد سند رسمی

آگهی موضوع ماده ۳ قانون و ماده ۱۳ آئین نامه قانون تعیین تکلیف وضعیت ثبتی و اراضی و ساختمانهای فاقد سند رسمی

برابر رای شماره ۱۴۰۲۶۰۳۱۸۰۰۴۰۰۹۱۷۷ مورخه ۱۴۰۲/۱۱/۴ موضوع قانون تعیین تکلیف وضعیت ثبتی اراضی و ساختمانهای فاقد سند رسمی مستقر در واحد ثبتی رودبار ، تصرفات شعبانعلی آجورلو فرزند رجب مورد تایید قرار گرفت .

۱–ششدانگ یک قطعه زمین مزروعی بمساحت ۷۶۹۱/۶۸ مترمربع با حق العبور از املاک مجاور و بالعکس به شماره پلاک فرعی ۵۶۰ مجزی از پلاک ۹۵ فرعی از اصلی ۲۴ واقع در خاصکول بخش ۱۸ گیلان از مالکیت میر منصور تحویلی و غیرو به آدرس شهرستان رودبار – خاصکول محرز گردیده است .

لذا به منظور اطلاع عموم مراتب در دو نوبت آگهی می شود در صورتیکه اشخاص نسبت به صدور سند مالکیت متقاضی اعتراضی داشته باشند میتوانند از تاریخ انتشار اولین آگهی به مدت دو ماه اعتراض خود را به این اداره تسلیم و پس از اخذ رسید ، ظرف مدت یکماه از تاریخ تسلیم اعتراض دادخواست خود را به مراجع قضایی تقدیم نمایند بدیهی است در صورت انقضای مدت مذکور و عدم وصول اعتراض طبق مقررات سند مالکیت صادر خواهد شد .

تاریخ انتشار نوبت اول : ۱۴۰۳/۲/۲۴
تاریخ انتشار نوبت دوم: ۱۴۰۳/۳/۷
رئیس ثبت اسناد و املاک رودبار– انوش اکبری م– الف : ۲۷۴

***

در جلسه شورای قضائی استان: تحویل اسناد مالکیت شهرک صنعتی گمیشان

جلسه شورای قضائی استان با حضورش پورسید معاون حقوقی و امور مجلس قوه قضائیه، آسیابی رئیس کل دادگستری، اسپانلو دادستان مرکز استان، جهانی فر مدیرکل ثبت اسناد و املاک و اعضای قضائی درسالن اجتماعات شهید حاج قاسم سلیمانی دادگستری گلستان برگزار گردید.

در این جلسه تعداد ۴۸ فقره سند مالکیت تکبرگی مربوط به شهرک صنعتی گمیشان و در راستای تحقق فرامین مقام معظم رهبری مدظله العالی و پیشبرد شعار سال به مساحت ۲۰ هکتار از دست پور سید معاون حقوقی و مجلس قوه قضائیه تحویل شهمرادی مدیرعامل شرکت شهرک های صنعتی استان گردید.

آسیابی رئیس کل دادگستری استان گفت در سه سال اخیر با پیگیری های دادگستری و تلاش های اداره کل ثبت اسناد و املاک استان تعداد ۳۲۲ سند مالکیت تکبرگی مربوط به واحدهای تولیدی صادر شده است.

ضوابط ساخت و ساز در پهنه گسلی شهر کرج اصلاح و تصویب شد

معاون شهرسازی و معماری شهرداری کرج از اصلاح و تصویب ضوابط ساخت و ساز در پهنه گسلی شهر کرج خبر داد.

به نقل از ایسنا، عباس سعیدی کیا اظهار کرد: با توجه به مشکلات ایجاد شده برای مالکین و متقاضیان ساخت وساز در پهنه گسلی و پس از برگزاری جلسات کارشناسی بین شهرداری کرج، اداره کل راه و شهرسازی البرز، مرکز تحقیقات مسکن وزارت راه و شهرسازی پیرامون ضوابط اصلاحی « دستورالعمل ساخت و ساز در پهنه‌های گسلی» ضوابط ساخت و ساز در پهنه گسلی شهر کرج اصلاح و مصوب شد.وی افزود: این ضوابط ۱۷ اردیبهشت امسال در شورای عالی شهرسازی و معماری ایران با حضور و حمایت استاندار البرز اصلاح و به تصویب رسید.این مسئول ضمن قدردانی از حمایت و پیگیری شهردار و اعضای شورای شهر کرج برای تصویب این ضوابط توضیح داد: این اصلاحات با هدف افزایش تاب‌آوری شهر کرج و نوسازی و مقاوم‌سازی شهر به ویژه در بافت‌های فرسوده، ناکارآمد و آسیب‌پذیر صورت گرفته است.معاون شهرسازی و معماری شهرداری کرج بیان داشت: با پیگیری‌های صورت گرفته این مصوبه به زودی ابلاغ می‌شود و شهروندان از نتایج آن بهره‌مند خواهند شد.

پروژه سالن ورزشی چند منظوره جوان در فاز ۴ شهر جدید طی تلاش های شبانه روزی در ۵ ماه به بهره برداری رسید

آئین افتتاحیه و پرده برداری سالن ورزشی فاز ۴ شهر مهستان با حضور مسئولین شهرستانی صورت پذیرفت .نماینده مردم شریف ساوجبلاغ ،نظرآباد،طالقان و چهارباغ در مجلس شورای اسلامی ،امام جمعه شهر مهستان و فرماندار شهرستان ساوجبلاغ در سخنان کوتاهی با تقدیر از زحمات صورت گرفته در ساخت این سالن چند منظوره ورزشی ، ساخت و تکمیل این پروژه و همچنین مدیریت شهری در مهستان می تواند الگویی مناسب و مطلوب مدیریتی برای رشد و توسعه در کشور شود، اشاره نمودند و خواستار برنامه‌ریزی دقیق جهت اجرای دیگر پروژه های مایحتاج شهرجدید مهستان شدند.علی گلرخی شهردار در این آئین افتتاحیه طی سخنانی گفت :این پروژه با زیربنای ۱۵۰۰ مترمربع و اعتباری بالغ بر۲۰۰میلیاردریال و طی تلاش شبانه روزی در ۵ ماه به بهره برداری رسید و هدف اصلی ما ایجاد شرایط رفاهی برای ساکنان شهر مهستان میباشد. شهردار مهستان اذعان کرد ما در فاز۴ کمبود سرانه ورزشی داریم و سعی کردیم با احداث و راه اندازی این سالن تا حدی بتوانیم نیاز ساکنین در فاز۴ را پاسخگو باشیم.گلرخی بیان نمود: تمام تلاش اعضای شورای شهر، مجموعه مدیریت شهری در شهرداری شهر مهستان توزیع عادلانه خدمات و امکانات رفاهی در تمام سطح شهر میباشد.در این آئین افتتاحیه بختیاری رئیس شورای اسلامی شهر در سخنانی به صحبت در خصوص عزم شهرداری و واحدهای مرتبط علی الخصوص واحد عمران و تلاش شبانه روزی پیمانکار در انجام پروژه پرداخت. بختیاری به ایجاد هم افزایی بیش از پیش شهرداری و شرکت عمران در رفع مشکلات و عقب ماندگی شهر مهستان و کمک حجت الاسلام و المسلمین صفدری امام جمعه شهر مهستان ، نماینده مردم شریف ساوجبلاغ ،نظرآباد،طالقان و چهارباغ در مجلس شورای اسلامی و فرماندار شهرستان ساوجبلاغ در راستای مسیر دادن به این دوبال مدیریتی در شهر جدید و هماهنگی بیشتر امور اشاره کرد.

برگزاری میز خدمت شرکت گاز گلستان در نماز جمعه شهر گالیکش

میز خدمت شرکت گاز گلستان در مصلی نماز جمعه این هفته شهر گالیکش برگزار شد.رییس اداره گاز گالیکش گفت: بیش از چندین نفر از مردم و نمازگزاران در این میز خدمت مردم مراجعه ومشکلات آنها مطرح و مورد رسیدگی قرار گرفت..علی سرایلو افزود: در این میز خدمت شرکت گاز با بیش از۳همکار در بخش های مختلف شرکت کردند تا سریعتر مشکل مردم رسیدگی شود..وی تصریح کرد: در جهت رفع مشکلات مربوط به گازرسانی مردم تلاش بی شماری خواهیم داشت

لزوم تدوین نقشه راه تحقق شعار سال

مبصری عضو هیات رئیسه اتاق بازرگانی ، صنایع، معادن و کشاورزی گرگان در نخستین جلسه هیات نمایندگان در سال ۱۴۰۳ بیان کرد:انتظار داریم شعار سال جاری به عنوان یک نقشه راه تدوین شود.وی افزود:شعار مردمی سازی هوشمندانه انتخاب شده است، تاکید بر این است که با مشارکت مردم جلو برود تا تحقق خوبی پیدا کند.مبصری اظهار داشت:مقام معظم رهبری تاکید بر افزایش نقش بخش خصوصی دارد.وی تصریح کرد:آماری که وجود دارد نشان می دهد که نقش دولت در اقتصاد ۸۳ تا ۸۴ درصد و بخش خصوصی بین ۱۶ تا ۱۷ درصد بیشتر نیست که این تاکید از اینجاها بیشتر نشات میگیرد.عضو هیات رئیسه اتاق بازرگانی گرگان گفت: فشار بیش از حد قیمت گذاری دستوری موجب این می شود که صنعت مرتبط با این بخش توسعه پیدا نکند و سرمایه گذاری اتفاق نیافتد و آنچه که مورد انتظار بخش خصوصی است خروجی متناسبی نداشته باشد و در بحث صادراتی توان صادراتی را به لحاظ کیفی از دست داده ایم یعنی مجموعه مخاطبین در بحث صادرات کم شده اند

اجرای طرح های گردشگری یکی از مهم ترین برنامه های شوراو شهرداری جلین

حسن احمدی در نشست خبری با اصحاب رسانه اظهار کرد بودجه شهرداری شهر جلین در سال گذشته ۱۱ میلیارد تومان بوده که با برنامه ریزی و همراهی شورای شهر جلین در سال جاری به ۳۳ میلیارد تومان ارتقا یافته است وی در ادامه گفت: جلین برای نوسازی و به روز شدن و جذب گردشگر نیازمند صدور پروانه های ساختمانی بیشتری است که به دلیل مشکلات و دریافت هزینه های بیمه ای و نظام مهندسی مردم علاقمندی به ساخت و ساز ندارد. احمدی در ادامه گفت: اجرای طرح های گردشگری یکی دیگر از منابع درآمدهای پایدار شهرداری است و به همین منظور یک طرح گردشگری در محور توسکستان به شاهرود که فاز اول آن در ۵هکتار در دهنه علی آباد و رود توسکستان که به زیارت می رسد / قراراست انجام شود که اجرای آن نقش مهمی در توسعه گردشگری داردشهردار شهر جلین افزود ساختمان شهرداری جلین درشان این شهر نبوده که خوشخانه با تصویب ۴ میلیارد و ۸۰۰ میلیون تومان عملیات احداث که به زودی آغاز می شود.

منتخب مردم استان قزوین درمجلس شورای اسلامی؛ خدمت به مردم بایستی مهمترین هدف و اولویت شرکت های بیمه ای باشد

منتخب مردم قزوین، البرز و آبیک در مجلس شورای اسلامی گفت: هدف شرکت های بیمه ای بایستی خدمات رسانی مطلوب و بی دغدغه به مردم باشد.

به گزارش ارسالی خبرنگار معین از قزوین،سالار آبنوش در دیدار با مدیرکل بیمه ایران در استان قزوین با اشاره به مولفه های شکوفایی اقتصاد و تولید در کشور اظهار داشت: خوشحالی مردم و یا ناراحتی آنها برای ما اهمیت دارد و توجه به وضعیت معیشت همه افراد جامعه بایستی دغدغه مسئولان باشد.

وی بیان کرد: حوزه های سرمایه گذاری در کشور فقط مختص اقتصاد نیست بلکه حوزه فرهنگی هم در این عرصه باید مورد توجه باشد زیرا نتایج آن را در جامعه و نسل های آینده کشور می توانیم مشاهده کنیم و اگر برنامه ریزی ها در حوزه های سرمایه گذاری با هدف رضایتمندی مردم باشد، همه نیازهای جامعه هم در نظر گرفته می شود.

منتخب مردم قزوین، البرز و آبیک در مجلس شورای اسلامی خاطرنشان کرد: از همه مدیران دستگاه ها بویژه روسای شرکت های بیمه که در ارتباط مستقیم با مردم هستند، انتظار می رود اولویتشان مردم باشد و با خدمات مناسب کام آنها را شیرین کنند.

آبنوش تصریح کرد: در حوزه بیمه ای لازم است برآورد دقیقی از وضعیت بیمه کشور داشته باشیم و بیمه ها هم حمایت شوند تا بتوانند ادامه فعالیت داده و خدمات مناسبی هم به مردم ارائه کنند.

وی گفت: کشورمان با ویژگی های خاص اقلیمی که دارد همواره در معرض بلایای طبیعی ازجمله سیل و زلزله قرار دارد لذا اهمیت خدمات بیمه ای بازنشستگی و سلامت دوچندان می شود و لازم است با هم اندیشی متخصصان در عرصه بیمه، نواقص و مشکلات شناسایی شده و راهکارهایی برای رفع موانع و خدمات رسانی بهتر به مردم اتخاذ شود.

در این دیدار محسن شمس مدیرکل بیمه ایران در قزوین با تشریح فعالیت های صورت گرفته، گزارشی از میزان خسارت های پرداخت شده در بخش های مختلف به بیمه شدگان ارائه داد.

استان البرز با کاهش شدید منابع آبی مواجه است

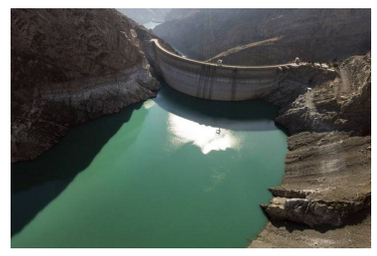

حمیدرضا نامداری رئیس هیئت مدیره و مدیرعامل شرکت آب و فاضلاب استان البرز با تأکید بر اقدامات فنی و مهندسی انجام شده طی پانزده ماه گذشته جهت بهبود زیر ساخت تأمین آب شرب مورد نیاز سطح استان، مدیریت و اصلاح الگوی مصرف آب از سوی مردم را ضروری دانست.وی با اشاره به سخنان فیروز قاسم زاده سخنگوی صنعت آب کشور در خصوص قرار گرفتن البرز در میان استان های دارای تنش آبی بالا به دلیل کاهش نزولات جوی طی سال های اخیر،همراهی مردم در گذر از بحران آبی سال جاری را خواستار شد.نامداری در ادامه بیان کرد: گذر از فصل گرم تابستان سال جاری بدون تنش آبی، علاوه بر اقدامات انجام شده فنی، نیازمند همراهی بیش از پیش مردم در مدیریت و اصلاح الگوی مصرف می باشد که تأمین و نصب مخزن و پمپ متناسب با جمعیت ساکن در ساختمان های مسکونی، طبق الزامات قانونی مبحث ۱۶ مقررات ملی ساختمان برای تأمین فشار آب در طبقات بالای مجتمع ها از جمله راهکارهای این مهم می باشد.

خط های تولید می بایست به صورت طبقاتی احداث شود

چوپانی نائب رئیس اتاق بازرگانی ، صنایع، معادن و کشاورزی گرگان در نخستین جلسه هیات نمایندگان در سال ۱۴۰۳ بیان کرد:در زمینه شعار سال راهکارهای پیاده سازی بهره وری را استفاده کنیم.وی افزود: در استان ظرفیت خوبی در زمینه دامپروری داریم اما به دلیل کم توجهی دامپروری خرد توجیه ندارد و ازبین میرود .چوپانی تصریح کرد:در مورد زمینه انرژی برق نباید اجازه داد این موضوع مغفول بماند می توان از ظرفیت شهرک صنعتی اترک استفاده کرد.

وی گفت:خط های تولید باید به صورت طبقاتی ساخته شوند تا در مصرف انرژی برق بهینه سازی شود

چوپانی بیان کرد:مدیران فعلی به وجود آوردنده وضع موجود هستند زیرا باید دربین مدیران استحمام فکری ایجاد شود با این اتفاق می توان به اهداف دولت رسید.

وی افزود:سیاستی که در زمینه مسکن پیش گرفته شده است ثمره ای ندارد زیرا با شعار سال مغایرت دارد.

انتخابات دبیر خانه استانی شبکه های تخصصی سمن ها روز پنجشنبه در استان قزوین برگزار می شود

مدیرکل ورزش و جوانان استان قزوین گفت: انتخابات دبیرخانه استانی شبکه‌های تخصصی سازمان‌ها و تشکل‌های مردم نهاد جوانان، در روز پنج شنبه ۲۷ اردیبهشت ماه برگزار می شود.

به گزارش ارسالی خبرنگار معین از قزوین،عباس علایی مقدم در این باره اظهار داشت: ایجاد دبیرخانه های استانی نقش مهمی در عملکرد شبکه های تخصصی تشکل های جوانان دارند و به عنوان بازوان اجرایی دبیرخانه ملی در سطح کشور عمل می کنند.

مدیرکل ورزش و جوانان استان به اهداف ایجاد شبکه های تخصصی سمن های جوانان اشاره کرد و افزود: هم افزایی و تعامل اعضای شبکه در موضوع فعالیت تخصصی سمن ها، فعال سازی و ارتقا ظرفیت های کمی و کیفی اعضای شبکه سمن ها، برقراری تعامل و هم افزایی با سازمانها و نهادهای مرتبط با شبکه، شناسایی مسائل و مشکلات موجود در حوزه تخصصی شبکه و ارائه راهکار و توانمندسازی، آموزش و حمایت مادی و معنوی از اعضای شبکه از مهمترین اهداف ایجاد شبکه های تخصصی سمنهای جوانان است.

علایی مقدم بیان کرد: انتخابات دبیرخانه استانی چهارده گانه شبکه‌های تخصصی سازمان‌ها و تشکل‌های مردم نهاد جوانان، در روز پنج شنبه ۲۷ اردیبهشت ماه برگزار می شود.

وی افزود: در انتخابات پیش رو، دبیران ۱۴ شبکه تخصصی شامل: شبکه سبک زندگی ایرانی اسلامی، شبکه گفتمان دینی و جهاد تبیین (رسانه و فضای مجازی)، شبکه پیشگیری از آسیب‌های اجتماعی(حاشیه نشینی)، شبکه پیشگیری از آسیب‌های اجتماعی(اعتیاد)، شبکه ازدواج و جوانی جمعیت، شبکه نشاط و اوقات فراغت و شبکه فعالیت‌های جهادی از آن جمله است.

انتخابات دبیرخانه استانی شبکه های تخصصی سمن ها روز پنجشنبه در قزوین برگزار می شودعلایی مقدم یادآورشد: همچنین شبکه های فعالیت‌های خلاق و نوآور، کارآفرینی و اشتغال‌پذیری، سلامت اجتماعی، محیط زیست، شبکه میراث فرهنگی و گردشگری، شبکه امداد و نجات و شبکه فعالیت‌های فرهنگی در حوزه ورزش انتخاب خواهند شد تا فعالیت‌های خود را در قالب دبیران شبکه‌های تخصصی سازمان‌های مردم نهاد جوانان ادامه خواهند داد.وی گفت: شبکه های تخصصی مورد نظر مجموعه ای از تشکل ها و سمن‌های جوانان هستند که به منظور ارتقاء سطح مشارکت، ایجاد هم افزایی و توانمندسازی سمن های جوانان در زمینه های تخصصی تشکیل می‌شوند که با برگزاری انتخابات روز ۲۷ اردیبهشت ماه در محل ساختمان معاونت امور جوانان استان مسئولان دبیرخانه استانی ۱۴ شبکه تخصصی با رای سمن ها و تشکل های جوانان استان شناخته خواهند شد. مدیرکل ورزش و جوانان استان قزوین اظهارداشت: در این انتخابات برای عضویت در شبکه های تخصصی، کلیه سازمان مردم نهاد دارای مجوز از وزارت ورزش و جوانان به انضمام تشکلهایی که مجوز فعالیت خود را از دیگر مراجع ذیصلاح (بجز وزرات ورزش وجوانان) دریافت کرده اند و ترکیب هیات مدیره و شورای مرکزی آن از جوانان تشکیل شده باشد می توانند در انتخابات یادشده براساس فرایندها و مقررات تعیین شده شرکت کنند.

نشستی در خصوص کارگروه های ساماندهی کودکان خیابانی, طلاق ،کودک آزاری ،همسر آزاری و کاهش فرار از منزل دختران

باحضور علیرضا طاهری زاده مدیر کل ، عارف کیانی معاون مدیر کل امور اجتماعی استانداری ،مهین سرگزی معاون اجتماعی بهزیستی و کارشناسان امور اجتماعی استانداری در دفتر مدیر کل بهزیستی استان گلستان برگزار شد.

در این نشست به بررسی عملکرد کارگروه های مربوطه و تهیه و تدوین برنامه های آتی و ارائه گزارش اعتبارات وزارت کشور در حوزه پیشگیری، اعتیاد،خودکشی ، طلاق پرداخته شد.

طاهری زاده ضمن ارائه گزارش کامل از اقدامات انجام یافته بهزیستی در سال ۱۴۰۲ از خدمات ارزنده دست اندرکاران این حوزه خصوصا حوزه امور اجتماعی استانداری قدردانی نمود و نظارت و همکاری و تعامل در جهت کاهش آسیب های را از دستگاههای اجرایی مرتبط خواستار شد.

آغاز به کار نمایشگاه اقتصاد مقاومتی با موضوع پوشاک عفاف و حجاب

تسهیل گر بسیج سازندگی گرگان گفت: به مناسبت هفته بسیج سازندگی، نمایشگاه اقتصاد مقاومتی با موضوع پوشاک عفاف و حجاب به مدت سه روز آغاز به کار کرد

فاطمه ملک تسهیل گر بسیج سازندگی عنوان کرد: به مناسبت هفته بسیج سازندگی، نمایشگاه اقتصاد مقاومتی با موضوع پوشاک عفاف و حجاب آغاز به کار کرد.

وی افزود: این نمایشگاه در مکان تالار سید مسعود به مدت سه روز با حضور ده تولید کننده برتر شهرستان گرگان ایجاد شده است.ملک در ادامه اذعان داشت: بسیج سازندگی در مرحله اول نسبت به پرداخت وام قرض الحسنه به این تولید کنندگان اقدام و در ادامه با تهیه مکان برای عرضه محصولات به حمایت از این تولید کنندگان پرداخته است.

وی گفت: همچنین در مکان سه راه ملاقاتی، بسیج سازندگی فروشگاهی را احداث کرده است که به ایستگاه فروش محصولات کارگاه های تولیدی پوشاک در گرگان تبدیل شده است.تسهیل گر بسیج سازندگی گرگان در پایان خاطرنشان کرد: در شهرستان گرگان بیش از صد کارگاه تولیدی در زمینه پوشاک تحت حمایت بسیج سازندگی وجود دارد که برای حدود ۳۰۰ نفر به صورت مستقیم اشتغال ایجاد شده است

بازگشایی کتابخانه عمومی میرفندرسکی گرگان

مدیر کل کتابخانه های عمومی استان از بازگشایی کتابخانه عمومی میرفندرسکی به مناسبت دهه کرامت خبر داد.

کتابخانه عمومی میرفندرسکی گرگان که در راستای باز طراحی ،تعمیر وتجهیزات تعطیل شده بود باز گشایی می شود.

عبدالحی میرزاعلی،مدیر کل کتابخانه های عمومی استان گلستان دراین زمینه گفت:علاقه مندان حوزه فرهنگی واعضا وشهروندان از روز شنبه جهت انجام فعالیت‌های فرهنگی و امور مربوط به کتاب و مطالعه می توانند به کتابخانه میرفندرسکی مراجعه نمایند.

وی در ادامه افزود:در باز طراحی کتابخانه عمومی میرفندرسکی از جهت کمی وکیفی،و همچنین نرم افزاری وسخت افزاری خدمات ما بیشتر وبهتر شده است.خرید تجهیزات جدید،اختصاص فضای بیشتر به اعضا،راه اندازی بخش خصوصی،تغییر بخش کودک جهت تسهیل خدمات به خانواده ها،تفکیک اداره کل از بخش کتابخانه از جمله اقدامات صورت گرفته در باز طراحی می باشد.

مدیر کل کتابخانه های عمومی در پایان عنوان کرد:به زودی شیفت شب نیز با نامه نگاری های صورت گرفته به ساعات کاری کتابخانه افزوده خواهد شد تا برای اعضا بیشتر قابل استفاده باشد.

مدیرکل راه و شهرسازی استان قزوین : اراضی دولتی ساخت و ساز نشده توسط تعاونی ها، افراد حقیقی و حقوقی پس گرفته می شود

مدیرکل راه و شهرسازی استان قزوین گفت: بر اساس مصوبه شورای عالی شهرسازی و معماری ایران اراضی واگذار شده به تعاونی ها، اشخاص حقیقی و حقوقی در صورتی که ساخت و سازی در آنها انجام نشده باشد پس گرفته می شود.

به گزارش ارسالی خبرنگار معین از قزوین،وهاب میزانی در این باره اظهارداشت: در راستای اجرای سیاست های محرک عرصه زمین و جلوگیری از احتکار اراضی مسکونی در محدوده شهرها، مقررات جدیدی اعمال می شود.

سرپرست راه و شهرسازی استان قزوین یادآورشد: بر اساس این سیاست و در اجرای تبصره ماده ۱۲ قانون جهش تولید مسکن و مصوبه «باز تنظیم نظام پهنه بندی» در حوزه تراکم ساختمان شهرها مقرر شده این اراضی در چرخه ساخت و ساز قرار گیرند.

این مدیر بیان کرد: بازپس گیری اراضی دولتی واگذار شده در چهارچوب آیین نامه اجرایی مصوب هیئت وزیران انجام خواهد شد و اراضی دولتی بازپس گرفته شده از شمول اقدامات بعدی این مصوبه مستثنا می‌باشد.

میزانی در خصوص مراحل و چگونگی انجام تغییر کاربری این اراضی گفت: شناسایی اراضی دارای کاربری مسکونی که در مدت زمان اعلام شده در فرآیند ساخت و ساز قرار نگرفته اند به تفکیک نوع واگذاری، مساحت زمین، نوع مالکیت(حقیقی، حقوقی، تعاونی)، تاریخ آخرین نقل و انتقال و زمان تغییر کاربری به مسکونی (در صورت تغییر کاربری در کمیسیون ماده ۵)، توسط شهرداری و با تأیید دبیرخانه کمیسیون ماده ۵ در یک ضرب الاجل حداکثر شش ماهه به مالکان این اراضی برای دریافت پروانه اعلام می شود.

وی اظهارداشت: احداث بنا توسط شهرداری با تعیین میزان کمبود کاربری های خدماتی عمومی در مقیاس مناسب و با اولویت تعیین خدمات عمومی مورد نیاز جمعیت افزایش یافته ناشی از مصوبه «بازتنظیم نظام پهنه‌بندی تراکمی ساختمانی شهر» و با هماهنگی دستگاه های اجرایی ذیربط توسط ادارات کل راه و شهرسازی انجام خواهد شد.

میزانی افزود: همچنین گزارش اقدامات انجام شده به کمیسیون ماده ۵ و پیشنهاد تغییر کاربری آن دسته از اراضی مسکونی که پس از پایان مهلت تعیین شده نسبت به دریافت پروانه و احداث بنا اقدام نکرده اند به کاربری های خدمات عمومی مورد نیاز(با اولویت اراضی بزرگ مقیاس) در فرایند طرح اعلام خواهد شد.این مسئول افزود: اقدامات یاد شده در شهرهایی که طرح جامع یا تفصیلی در مرحله تهیه یا بازنگری دارند در فرآیند تهیه طرح اعلام خواهد شد.

برگ سبز موتورسیکلت ۱۲۵
مدل ۱۳۹۳ پلاک ۲۷۹۷۱-۵۱۱
بنام محمد عطائی
شماره موتور*۳۲۴۰۳۶۰۷ ۱۵۶FMI
شماره شاسی ۱۲۵C۹۳۲۶۳۳۰ *** N۲P
مفقود گردیده و از درجه اعتبار ساقط می باشد.

کارت دانشجویی زهرا شالی
مقطع کارشناسی روانشناسی
شماره دانشجویی:۹۷۱۱۴۳۲۰۳۹
شماره ملی:۳۸۶۱۱۱۱۷۳۱
نام پدر :پرویز
دانشگاه ملی ملایر
مفقود گردید ه واز درجه اعتبار ساقط می گردد

کارت دانشجویی زهرا حسنی کد ملی : ۴۰۴۰۰۰۶۱۴۳
صادره از : بهار شماره دانشجویی : ۱۴۰۲۱۱۴۸۱۰۰۵
رشته : مطالعات قرآن و حدیث
مقطع : کارشناسی ارشد
ورودی : ۱۴۰۲
دانشگاه ملایر مفقود گردید ه
واز درجه اعتبار ساقط می گردد

رای اعضای کمیسیون اجتماعی مجلس به تعطیلی شنبه

گودرزی نایب رئیس کمیسیون اجتماعی در تذکری در جلسه علنی مجلس شورای اسلامی و در جریان بررسی طرح اصلاح ماده ۸۷ قانون مدیریت خدمات کشوری بیان کرد: اگر مصوبات مجلس شورای اسلامی مسیر قانونی خود را طی کند آثار مثبتی را بر جای خواهد گذاشت. اکنون گزارش کمیسیون اجتماعی در خصوص لایحه اصلاح ماده ۸۷ قانون مدیریت خدمات کشوری در دستور کار مجلس است. در کمیسیون اجتماعی با اکثریت آرا و حضور رسمی اعضای کمیسیون مصوب شد تا روز پنج‌شنبه و جمعه به عنوان تعطیلی لحاظ شود اما قبل از در دستور کار قرار گرفتن لایحه در صحن مجلس شورای اسلامی مصوبه کمیسیون تغییر کرده است و این تعطیلی از روز پنج‌شنبه به شنبه منتقل شده است. وی در ادامه اظهار کرد: براساس تبصره ۲ ماده ۴۳ قانون آیین‌نامه داخلی مجلس شورای اسلامی تا زمانی که یک لایحه در دستور کار درج نشده باشد با تصویب دو سوم اعضای کمیسیون و ورود هیات رئیسه قابل تغییر است. در کمیسیون اجتماعی جلسه رسمی برای تغییر روز تعطیلی از روز پنج‌شنبه به شنبه تشکیل نشده است. صرفا در حاشیه صحن امضا جمع شده است که این وضعیت وجهه قانونی ندارد نباید اجازه داد تا این موضوع در مجلس شورای اسلامی باب شود.

عبدالرضا مصری که ریاست جلسه علنی مجلس شورای اسلامی را برعهده داشت، بیان کرد: براساس آنچه که در آیین‌نامه مجلس شورای اسلامی درج شده است قبل از آنکه گزارشی در دستور هفته درج نشده باشد با تصویب دوسوم اعضای کمیسیون و تایید هیات رئیسه گزارش قابل تغییر است، اما زمانی که در دستور هفتگی درج می‌شود دیگر گزارش قابل تغییر و اصلاح نیست و ما اجازه نداریم تغییری در آن اعمال کنیم این لایحه نیز فرآیند قانونی خود را طی کرده است.

یافته‌های جدید محققان که موجب بازنویسی تاریخ «خلیج فارس» می‌شود

اخیرا محققان پژوهشگاه ملی اقیانوس‌شناسی و علوم جوی با همکاری محققان بین‌المللی تحقیقاتی در خصوص دیرینه‌شناسی «خلیج فارس» انجام دادند که داده‌های آنها حاکی از طغیان عظیم خلیج‌فارس است و به گفته آنها این یافته‌ها می‌تواند بینش ما را در مورد تاریخ خلیج فارس و راه‌هایی را که تغییر اقلیم می‌تواند بر تحولات تمدن بشری تاثیر بگذارد، دستخوش تغییر کند.

به گزارش ایسنا، در تحقیق مفصلی، دانشمندان پژوهشگاه ملی اقیانوس‌شناسی و علوم جوی و همکاران بین‌المللی آنها به رابطه پیچیده بین تغییر اقلیم، افزایش ناگهانی تراز دریا و تشکیل خلیج فارس با شکل‌گیری تاریخ بشر طی ۱۰ هزار سال گذشته پرداختند. این مطالعه درک ما نسبت به تاریخ منطقه را بازنویسی می‌کند؛ چرا که نتایج آن نشان‌دهنده تأثیر تغییرات اقلیم با تحولات تمدن بشری است.

خلیج فارس در طی آخرین عصر یخبندان (حدود ۱۰۰هزار تا ۱۱ هزار سال پیش) در بیشتر اوقات عاری از آب دریا بود و به این ترتیب مسیر مهاجرت انسان‌ها از آفریقا به فلات ایران را ممکن می‌کرد، ولی با شروع گرم شدن آب و هوای زمین در حدود ۱۷ هزار سال پیش این محیط دستخوش تحولات شگرفی شد.

در دوره یخبندان، حوضه خلیج فارس سرزمینی حاصلخیز بود که در میان آن «اروندرود کهن» جاری بود و محیط‌های عمیق امروزی آن پذیرای دریاچه‌های بزرگی بودند. این احتمال که محیط عاری از آبِ خلیج فارس روزگاری پذیرای جمعیت‌های انسانی بوده است، با یافت شدن ابزارهای سنگی در سواحل و جزایر خلیج فارس تقویت می‌شود.

با پایان‌یافتن عصر یخبندان و افزایش تراز دریاهای جهان، خلیج فارس به تدریج، ولی در دو مرحله اصلی مغروق شد. این افزایش تراز یکی از حدود ۱۵ تا حدود ۱۱ هزار سال پیش و دیگری از حدود ۹ هزار تا ۸ هزار سال پیش به درازا کشید. در طی مرحله اول مناطق شرقی خلیج فارس و تنگه

هرمز از آب دریا پر شد و در مرحله بعدی مناطق غربی خلیج فارس از یک محیط رودخانه‌ای به محیطی دریایی تبدیل شد. این افزایش تراز آب دریا موجب مهاجرت انسان‌هایی شد که در بستر خلیج فارس سکنی گزیده بودند و احتمالاً اولین هسته‌های شکل‌گیری تمدن در جنوب بین‌النهرین را تشکیل دادند.

در این تلاش بین‌المللی، دکتر عبدالمجید نادری بنی از پژوهشگاه ملی اقیانوس‌شناسی و علوم جوی رهبری تیمی از کشورهای فرانسه، ایالات متحده و آلمان را برای تعیین زمان دقیق تغییرات محیطی در طی طغیان عظیم خلیج فارس برعهده گرفت. ماموریت این تیم بررسی اسرار خلیج فارس از طریق تجزیه و تحلیل مغزه‌های رسوبی بستر عمیق خلیج فارس بود. تحقیقات مشترک این تیم در آزمایشگاه‌های ایران، فرانسه و ایالات متحده آمریکا به انجام رسید.

دکتر نادری در گفت‌وگو با ایسنا در این باره گفت: یافته‌های ما بیانگر وقوع طغیان عظیم خلیج فارس در حدود ۹۲۰۰ سال پیش است که در برابر بوشهر در بخش غربی خلیج فارس رخ داد. علاوه بر این طغیان عظیم دریا، تغییر اقلیمی مهمی نیز در منطقه رخ داد. در این تغییر، سامانه موسمی اقیانوس هند در حدود ۹۲۰۰ سال پیش تشدید شد و موجب سرسبز شدن شبه جزیره عربستان تا حدود ۶۳۰۰ سال قبل شد. در همین زمان فلات ایران دوره‌ای نسبتاً خشک را تجربه می‌کرد.

وی اضافه کرد: در حدود ۶۳۰۰ سال، ورق برگشت و سامانه موسمی اقیانوس هند تضعیف شد و در عوض سامانه مدیترانه‌ای قوت گرفت و زاگرس بارش‌های بیشتری را دریافت کرد. در عوض، منطقه شبه‌جزیره عربستان با خشکی مواجه شد. دریافت بارش‌های زمستانی در زاگرس و جنوب آناتولی موجب تثبیت منابع آب در دشت بین‌النهرین و خوزستان شد که عامل بسیار مهمی در تشکیل حکومت‌های اولیه نظیر سومریان و ایلامیان بود.

یافته‌های جدید محققان که موجب بازنویسی تاریخ «خلیج فارس» می‌شود عضو هیات علمی پژوهشگاه ملی اقیانوس‌شناسی و علوم جوی از مهمترین یافته‌های این تحقیق را یافت شدن شواهدی از کشاورزی و دامداری اولیه در حوضه خلیج فارس دانست که قدمت آن به بیش از ۱۰ هزار سال قبل می‌رسد. همزمان با تغییر اقلیمی که در ۹۲۰۰ سال پیش رخ داد و هنگامی که طغیان عظیم خلیج فارس شکل گرفت، کشاورزی در حوضه خلیج فارس به اوج خود رسید. این یافته حاصل تحلیل‌های گرده شناسی بود که توسط دکتر مرتضی جمالی، دانشمند ایرانی–فرانسوی در دانشگاه اکس–مارسی انجام شد.

نتایج این تحقیق در نشریه معتبر Journal of Quaternary Science منتشر شده است و بینش ما را در مورد تاریخ خلیج فارس و راه‌هایی را که تغییر اقلیم می‌تواند بر تحولات تمدن بشری تاثیر بگذارد، دستخوش تغییر می‌کند.

تحلیل روز

بازی‌های یک رقص موزون

اقتصادنیوز: در شرایطی که ایران با آذربایجان به واسطه برخی از موضوعات، اختلاف نظرهایی دارند، اما به باور ناظران ارائه و اجرای مشترک طرح هایی چون کریدور «ارس» توسط تهران و باکو مقدمه ای برای هم صدایی این دو بازیگر شده، آن هم در شرایطی که آذربایجان با شریک راهبردی ایران، یعنی روسیه نیز رابطه ای نزدیک تعریف کرده است.

به گزارش اقتصادنیوز، در حوزه ژئوپلیتیک، همه چیز به ندرت آنگونه که به نظر می رسد، جریان دارد. به عنوان نمونه آذربایجان به عنوان کشوری نفت خیز که بین روسیه و ایران قرار گرفته است.از منظر سیاستمداران آمریکایی و اروپایی که به هیدروکربن های وارداتی و خاویار سیاه تمایل زیادی دارند، آذربایجان متحد ارزشمند غرب است.به ادعای ناظران ظاهراً این کشور اهرمی علیه نفوذ روسیه و ایران در قفقاز قلمداد شده و اغلب به عنوان دوست اسرائیل شناخته می شود؛ بازیگری که تقریباً ۶۰ درصد نفت خود را در ازای تسلیحات برای جنگ با ارمنستان تبادل کرد. این گزاره اغلب در محاسبات شبکه پیچیده ای از روابط بین آذربایجان،روسیه و ایران نادیده گرفته می شود.

هم صدایی باکو با رقبای غرب

به نوشته ژئوپلتیکال المانیتور، رابطه آذربایجان با روسیه رابطه ای مخرب است. باکو درگیر شراکت راهبردی با مسکو شد؛ رابطه ای که با بیانیه «روابط متفقین» در فوریه ۲۰۲۲ ودرست دو روز قبل از حمله روسیه به اوکراین عریان گشت. این اتحاد گسترش یافته و شامل تبادل اطلاعات و تجارت هیدروکربن می‌شود و به آذربایجان اجازه می دهد تا با ارسال نفت و گاز روسیه به اروپا تحریم های غرب را به سخره بگیرد. در حالی که حمایت آذربایجان از تمامیت ارضی اوکراین در برخی مواقع پر سر و صدا بوده، اما در کنارش تعاملات مالی و سیاسی رو به رشد باکو با مسکو به مقوله ای برجسته تبدیل شده است. آذربایجان به روسیه برای دور زدن تحریم ها کمک می کند و یکی از چهار مقصد اصلی الیگارش های روسی در طول جنگ اوکراین بوده است.علاوه بر این، باکو از تلاش‌های میانجی‌گرایانه روسیه بین ارمنستان و آذربایجان حمایت کرده، در حالی که ابتکارات ایالات متحده و اتحادیه اروپا را را کنار زده است. باکو همچنین از میانجیگری ایران که براساس آن بر اصل حل اختلاف ها توسط قدرت های منطقه بدون دخالت غرب تاکید دارد، استقبال کرده است.

به ادعای ناظران، روابط آذربایجان با ایران در مقاطعی تیره شده است. تهران موضوعاتی چون استفاده نیروهای مسلح آذربایجان از پهپادهای ساخت اسرائیل در منطقه مورد مناقشه آرتساخ را به چالش کشیده است.با این حال، تحولات اخیر نشان دهنده گرم شدن روابط جمهوری آذربایجان و ایران است؛ گزاره ای که می تواند عامل نگرانی سیاستگذاران غربی و اسرائیلی شود. ۷ اکتبر ۲۰۲۳ مصادف با حمله حماس به جنوب سرزمین های اشغالی، جمهوری آذربایجان و ایران توافقنامه‌ای را درباره کریدور ارس امضا کردند. این پروژه که شامل ساخت یک بزرگراه و یک پل راه آهن است، برای اتصال آذربایجان و نخجوان از طریق خاک ایران طراحی شده است.قرارداد کریدور ارس بخشی از فرایند عادی سازی روابط میان ایران و آذربایجان قلمداد شده و بخشی از توافق نامه های مهمی است که از سپتامبر ۲۰۲۳ به امضا رسیده. علاوه بر این، گزارش هایی وجود دارد که نشان می دهد ایران در بخش هایی از آذربایجان سرمایه گذاری خواهد کرد. علاوه بر این، جهش قابل توجه تجارت ریلی دو بازیگر (۳۳ درصد در ۹ ماهه نخست سال ۲۰۲۳) موجب شده تا افزایش رشد تجارت دوجانبه میان ایران و آذربایجان بعد از تکمیل کریدور ارس دور از ذهن نباشد.

خیز ایران برای نفوذ در قلب اوراسیا

اما این همه ماجرا نیست. ۷ ژانویه ۲۰۲۴، ایران و آذربایجان توافقنامه ای را در مورد ساخت راه آهن رشت – آستارا با هدف از بین بردن شکاف دیرینه در کریدور حمل و نقل بین المللی شمال – جنوب موسوم به INTSC نهایی کردند. INTSC – پ کریدور ۷۲۰۰ کیلومتری است که مسیرهای جاده ای، ریلی و دریایی را در بر می گیرد – دومین شهر بزرگ روسیه، سنت پترزبورگ، را از طریق آذربایجان و ایران و با دور زدن کانال سوئز به بندر بمبئی، هند، متصل می کند.این کریدور که به عنوان کانالی برای روسیه جهت دور زدن تحریم‌های غرب، جایگزینی مسیرهای تجاری اروپا و گسترش نفوذ اقتصادی خود در جنوب آسیا پیش‌بینی شده بود، حمایت مالی پوتین را به‌ویژه در تأمین مالی پروژه راه‌آهن رشت–آستارا جلب کرده است.تکمیل قریب‌الوقوع راه‌آهن رشت–آستارا در آستانه افزایش تجارت بین روسیه، ایران و آذربایجان اجرایی شده، از همین رو کارشناسان پیش بینی می کنند که حجم کل محموله های حمل و نقل ریلی به تنهایی تا قبل از سال ۲۰۳۰ به حداقل ۱۵ میلیون تن در سال خواهد رسید.

نقش آذربایجان به عنوان تسهیل کننده اجرای این کریدور، موقعیت روسیه در جنگ علیه اوکراین را تقویت خواهد کرد، پتانسیل بسیار زیادی را برای اقتصاد این کشور فراهم کرده و به مسکو فرصت دسترسی به شرکای تجاری بیشتری را می دهد تا بودجه لازم را برای کمپین جنگی اش در اوکراین فراهم کند.

این ابتکار عمل برای ایران نیز اهمیت قابل توجهی دارد و راهی جهت دور زدن تحریم های غرب و ایجاد ارتباط مستقیم زمینی با روسیه، متحد اصلی اش قلمداد می شود. به ادعای ناظران با تکمیل این کریدور، ایران از انزوای (ادعایی) خارج شده و مرکز تجاری بزرگ در اوراسیا تبدیل خواهد شد. در چنین شرایطی سیاستگذاران غربی با یک سوال مهم روبرو هستند: آیا صرفاً برای اطمینان از دسترسی به ذخایر نفتی رو به کاهش باکو، نادیده گرفتن روابط اقتصادی و مالی عمیق آذربایجان با روسیه و ایران، موجه است؟ قطعنامه اخیر پارلمان اروپا نشان از آن دارد که غرب هنوز به خوبی نمی داند که این هم صدایی می تواند برایش گران تمام شود.

آگهی ماده ۳ قانون تعیین تکلیف وضعیت ثبتی اراضی و ساختمان های فاقد سند رسمی شهرستان سیاهکل

نظر به اینکه در اجرای مواد۱۸،۱۷،۱۵،۳ قانون تعیین تکلیف وضعیت ثبتی اراضی و ساختمانهای فاقد سند رسمی و ماده ۱۳ آیین نامه اجرایی آن متقاضی ذیل با ارائه اسناد و املاک عادی و اسناد مشاعی درخواست صدور سند مالکیت نموده و پرونده مورد نظر در هیات موضوع قانون مذکور مصوب ۱۳۹۰/۹/۲۰ مجلس شورای اسلامی مطرح نهایتا منجر به صدور رأی جهت اخذ سند مالکیت گردیده است لذا مراتب به استناد ماده ۳ قانون مذکور در دو نوبت به فاصله ۱۵ روز جهت عمومی آگهی می گردد.

قریه برفجان سیاهکل سنگ اصل ۸۵ بخش ۱۶ گیلان

پلاک فرعی ۱۶۵۸ مفروز از ۳۳ در مالکیت آقای / خانم فرهاد و محمد جملگی بزرگ دوخت جلالی (هر کدام نسبت به سه دانگ مشاع بالسویه) ششدانگ یک قطعه باغ به مساحت ۱۱۱ مترمربع از مالکیت رمضانعلی رجب دوخت گلرودباری

در صورتی که اشخاصی نسبت به صدور سند مالکیت متقاضی اعتراضی داشته باشند می توانند از تاریخ انتشار اولین اگهی به مدت دو ماه اعتراض خود را به این اداره تسلیم و پس از اخذ رسید ظرف مدت یکماه از تاریخ تسلیم اعتراض ، دادخواست خود را به مرجع قضایی تقدیم نماید در صورت انقضای مدت مذکور و عدم وصول گواهی اقامه دعوی طبق مقررات سند مالکیت صادر خواهد شد.

تاریخ نوبت اول : ۱۴۰۳/۲/۹

تاریخ نوبت دوم: ۱۴۰۳/۲/۲۴

سرپرست ثبت اسناد و املاک شهرستان سیاهکل– عباس شعبانیان کوجلی

م– الف : ۳۱۳/۱

***

آگهی موضوع ماده ۳ قانون و ماده ۱۳ آئین نامه قانون تعیین تکلیف وضعیت ثبتی و اراضی و ساختمانهای فاقد سند رسمی

برابر رای شماره ۱۴۰۲۶۰۳۱۸۰۰۴۰۰۹۶۰۷ مورخه ۱۴۰۲/۱۱/۱۷ موضوع قانون تعیین تکلیف وضعیت ثبتی اراضی و ساختمانهای فاقد سند رسمی مستقر در واحد ثبتی رودبار ، تصرفات سلیم شیردل سیبنی فرزند خیر اله مورد تایید قرار گرفت .

۱–ششدانگ یک قطعه باغ بمساحت ۹۱۴۲/۳۶ مترمربع به شماره پلاک فرعی ۲۹۶ مجزی از پلاک ۸۴ فرعی از اصلی ۳۳ واقع در رشی بخش ۱۸ گیلان از مالکیت نوروزعلی جوادی سیبنی و غیرو به آدرس شهرستان رودبار – رشی –محرز گردیده است .

لذا به منظور اطلاع عموم مراتب در دو نوبت آگهی می شود در صورتیکه اشخاص نسبت به صدور سند مالکیت متقاضی اعتراضی داشته باشند میتوانند از تاریخ انتشار اولین آگهی به مدت دو ماه اعتراض خود را به این اداره تسلیم و پس از اخذ رسید ، ظرف مدت یکماه از تاریخ تسلیم اعتراض دادخواست خود را به مراجع قضایی تقدیم نمایند بدیهی است در صورت انقضای مدت مذکور و عدم وصول اعتراض طبق مقررات سند مالکیت صادر خواهد شد .

تاریخ انتشار نوبت اول : ۱۴۰۳/۲/۹

تاریخ انتشار نوبت دوم: ۱۴۰۳/۲/۲۳

رئیس ثبت اسناد و املاک رودبار– انوش اکبری م– الف : ۱۹۰۱

***

آگهی موضوع ماده ۳ قانون و ماده ۱۳ آئین نامه قانون تعیین تکلیف وضعیت ثبتی و اراضی و ساختمان های فاقد سند رسمی

برابر رای شماره ۱۴۰۲۶۰۳۱۸۰۲۰۰۱۵۴۵۰ مورخ ۱۴۰۲/۱۲/۲۲ هیات اول موضوع قانون تعیین تکلیف وضعیت ثبتی اراضی و ساختمان های فاقد سند رسمی مستقر در واحد ثبتی حوزه ثبت ملک کلاچای تصرفات مالکانه بلامعارض متقاضی آقای امین اله رهنما چاکل محله فرزند قاسم به شماره شناسنامه ۱۳ صادره از اصفهان به شماره ملی ۱۲۸۹۰۶۳۲۰۶ در ششدانگ یک قطعه زمین مشتمل بر بنای احداثی به مساحت ۲۵۷/۳۹ مترمربع به پلاک ۳۶۰۵ فرعی از ۱۴۲ اصلی واقع در قریه نوده بخش ۲۹ گیلان خریداری شده از مورد نسق مالک رسمی آقای صفر علی دلگشا (نسق زارعی شماره ۲۰۹۲۳ مورخ ۵۱/۱۱/۱ دفترخانه ۶۶ کلاچای) محرز گردیده است .

لذا به منظور اطلاع عموم مراتب در دو نوبت به فاصله ۱۵ روز آگهی میشود در صورتی که اشخاص نسبت به صدور سند مالکیت متقاضی اعتراضی داشته باشند میتوانند از تاریخ انتشار اولین آگهی به مدت دو ماه اعتراض خود را به این اداره تسلیم و پس از اخذ رسید ظرف مدت یک ماه از تاریخ تسلیم اعتراض دادخواست خود را به مراجع قضایی تقدیم نمایند. بدیهی است در صورت انقضای مدت مذکور و عدم وصول اعتراض طبق مقررات سند مالکیت صادر خواهد شد.

تاریخ انتشار نوبت اول : ۱۴۰۳/۲/۹

تاریخ انتشار نوبت دوم: ۱۴۰۳/۲/۲۴

نرجس خلیلی نیای لیمودهی – رئیس اداره ثبت اسناد و املاک کلاچای– از طرف علی علائی جوردهیم– الف ۱۹۰

***

آگهی موضوع ماده ۳ قانون و ماده ۱۳ آیین نامه قانون تعیین تکلیف وضعیت ثبتی و اراضی و ساختمان های فاقد سند رسمی

برابر رای شماره ۱۴۰۲۶۰۳۱۸۰۲۰۰۱۵۲۶۱ مورخ ۱۴۰۲/۱۲/۱۸ هیات اول موضوع قانون تعیین تکلیف وضعیت ثبتی اراضی و ساختمان های فاقد سند رسمی مستقر در واحد ثبتی حوزه ثبت ملک کلاچای تصرفات مالکانه بلامعارض متقاضی آقای علی اکبر غلامی چابک فرزند باقر به شماره شناسنامه ۱۱۴۴ صادره از رودسر به شماره ملی ۲۶۹۰۴۹۶۸۳۶ در ششدانگ یک قطعه زمین مشتمل بر خانه به مساحت ۵۷۴/۵۷ مترمربع (قسمتی از پلاک ۱۰۱۲ و ۷۸۳ فرعی) به پلاک ۳۴۰۱ فرعی از ۳۱۲ اصلی واقع در قریه چابکسر بخش ۲۹ گیلان از مالکیت رسمی سایق آقای محمدرضا غلام زاده چابک محرز گردیده است .

لذا به منظور اطلاع عموم مراتب در دو نوبت به فاصله ۱۵ روز آگهی میشود در صورتی که اشخاص نسبت به صدور سند مالکیت متقاضی اعتراضی داشته باشند میتوانند از تاریخ انتشار اولین آگهی به مدت دو ماه اعتراض خود را به این اداره تسلیم و پس از اخذ رسید ظرف مدت یک ماه از تاریخ تسلیم اعتراض دادخواست خود را به مراجع قضایی تقدیم نمایند. بدیهی است در صورت انقضای مدت مذکور و عدم وصول اعتراض طبق مقررات سند مالکیت صادر خواهد شد.

تاریخ انتشار نوبت اول : ۱۴۰۳/۲/۹تاریخ انتشار نوبت دوم: ۱۴۰۳/۲/۲۴

نرجس خلیلی نیای لیمودهی – رئیس اداره ثبت اسناد و املاک کلاچای– از طرف علی علائی جوردهی م– الف ۲۰۰

***

آگهی موضوع ماده ۳ قانون و ماده ۱۳ آیین نامه قانون تعیین تکلیف وضعیت ثبتی و اراضی و ساختمان های فاقد سند رسمی

برابر رای شماره ۱۴۰۲۶۰۳۲۶۰۰۶۰۰۳۷۷۵ مورخه ۱۴۰۲/۱۲/۲۷ هیات اول موضوع قانون تعیین تکلیف وضعیت ثبتی اراضی و ساختمان های فاقد سند رسمی مستقر در واحد ثبتی حوزه ثبت ملک ملایر تصرفات مالکانه بلامعارض متقاضی عباس کارگر به شماره شناسنامه ۷۷۶ کدملی ۳۹۳۲۵۵۹۲۴۱ صادره از – فرزند احد الله ششدانگ یکباب خانه به مساحت ۹۳/۹۱ مترمربع کاربری مسکونی از مساحت مذکور ۱۰ مترمربع در معبر قرار دارد قستی از اراضی پلاک ۱ اصلی واقع بخش ۴ ملایر خریداری از مالک رسمی ابراهیم روستایی محرز گردیده است.

لذا به منظور اطلاع عموم مراتب در دو نوبت به فاصله ۱۵ روز آگهی میشود در صورتی که اشخاص نسبت به صدور سند مالکیت اعتراضی داشته باشند میتوانند از تاریخ انتشار اولین آگهی به مدت دو ماه اعتراض خود را به این اداره تسلیم و پس از اخذ رسید ظرف مدت یک ماه از تاریخ تسلیم اعتراض دادخواست خود را به مراجع قضایی تقدیم نمایند. بدیهی است در صورت انقضای مدت مذکور و عدم وصول اعتراض طبق مقررات سند مالکیت صادر خواهد شد.

تاریخ انتشار نوبت اول : ۱۴۰۳/۲/۹تاریخ انتشار نوبت دوم: ۱۴۰۳/۲/۲۴

مرتضی مسعودی – رییس اداره ثبت اسناد و املاک شهرستان ملایر

م– الف : ۶۵

***

آگهی ماده ۳ قانون تعیین تکلیف وضعیت ثبتی اراضی و ساختمان های فاقد سند رسمی شهرستان سیاهکل

نظر به اینکه در اجرای مواد۱۸،۱۷،۱۵،۳ قانون تعیین تکلیف وضعیت ثبتی اراضی و ساختمانهای فاقد سند رسمی و ماده ۱۳ آیین نامه اجرایی آن متقاضی ذیل با ارائه اسناد و املاک عادی و اسناد مشاعی درخواست صدور سند مالکیت نموده و پرونده مورد نظر در هیات موضوع قانون مذکور مصوب ۱۳۹۰/۹/۲۰ مجلس شورای اسلامی مطرح نهایتا منجر به صدور رأی جهت اخذ سند مالکیت گردیده است لذا مراتب به استناد ماده ۳ قانون مذکور در دو نوبت به فاصله ۱۵ روز جهت عمومی آگهی می گردد.

قریه پایین کلاک آور سیاهکل سنگ اصل ۱۱۵ بخش ۱۶ گیلان

پلاک فرعی ۲۳ مفروز از ۲ در مالکیت آقای / خانم مقصود علی پور اشکجانپهلویی ششدانگ یک قطعه باغ به مساحت ۱۳۹۳/۸۳ مترمربع از مالکیت آقایان کاس آقا زمان پور سیاهکل و پنج علی فتحعلی پور کلنادان در صورتی که اشخاصی نسبت به صدور سند مالکیت متقاضی اعتراضی داشته باشند می توانند از تاریخ انتشار اولین اگهی به مدت دو ماه اعتراض خود را به این اداره تسلیم و پس از اخذ رسید ظرف مدت یکماه از تاریخ تسلیم اعتراض ، دادخواست خود را به مرجع قضایی تقدیم نماید در صورت انقضای مدت مذکور و عدم وصول گواهی اقامه دعوی طبق مقررات سند مالکیت صادر خواهد شد.

تاریخ نوبت اول : ۱۴۰۳/۲/۹

تاریخ نوبت دوم: ۱۴۰۳/۲/۲۴

سرپرست ثبت اسناد و املاک شهرستان سیاهکل– عباس شعبانیان کوجلی

م– الف : ۳۲۴/۱

***

***

آگهی ماده ۳ قانون تعیین تکلیف وضعیت ثبتی اراضی و ساختمان های فاقد سند رسمی شهرستان سیاهکل

نظر به اینکه در اجرای مواد۱۸،۱۷،۱۵،۳ قانون تعیین تکلیف وضعیت ثبتی اراضی و ساختمانهای فاقد سند رسمی و ماده ۱۳ آیین نامه اجرایی آن متقاضی ذیل با ارائه اسناد و املاک عادی و اسناد مشاعی درخواست صدور سند مالکیت نموده و پرونده مورد نظر در هیات موضوع قانون مذکور مصوب ۱۳۹۰/۹/۲۰ مجلس شورای اسلامی مطرح نهایتا منجر به صدور رأی جهت اخذ سند مالکیت گردیده است لذا مراتب به استناد ماده ۳ قانون مذکور در دو نوبت به فاصله ۱۵ روز جهت عمومی آگهی می گردد.

قریه آغوزبنک سیاهکل سنگ اصل ۱۲۳ بخش ۱۶ گیلان

پلاک فرعی ۲۳ مفروز از ۲ در مالکیت آقای / خانم مهرداد قدس و مهدی جلالی فراهانی (هرکدام نسبت به سه دانگ مشاع بالسویه) ششدانگ یک قطعه زمین مشتمل بر بنای احداثی به مساحت ۸۲۰ مترمربع از مالکیت شمسعلی بخشی ملومه

در صورتی که اشخاصی نسبت به صدور سند مالکیت متقاضی اعتراضی داشته باشند می توانند از تاریخ انتشار اولین اگهی به مدت دو ماه اعتراض خود را به این اداره تسلیم و پس از اخذ رسید ظرف مدت یکماه از تاریخ تسلیم اعتراض ، دادخواست خود را به مرجع قضایی تقدیم نماید در صورت انقضای مدت مذکور و عدم وصول گواهی اقامه دعوی طبق مقررات سند مالکیت صادر خواهد شد.

تاریخ نوبت اول : ۱۴۰۳/۲/۹

تاریخ نوبت دوم: ۱۴۰۳/۲/۲۴

سرپرست ثبت اسناد و املاک شهرستان سیاهکل– عباس شعبانیان کوجلی

م– الف : ۳۱۸/۱

***

آگهی ماده ۳ قانون تعیین تکلیف وضعیت ثبتی اراضی و ساختمان های فاقد سند رسمی شهرستان سیاهکل

نظر به اینکه در اجرای مواد۱۸،۱۷،۱۵،۳ قانون تعیین تکلیف وضعیت ثبتی اراضی و ساختمانهای فاقد سند رسمی و ماده ۱۳ آیین نامه اجرایی آن متقاضی ذیل با ارائه اسناد و املاک عادی و اسناد مشاعی درخواست صدور سند مالکیت نموده و پرونده مورد نظر در هیات موضوع قانون مذکور مصوب ۱۳۹۰/۹/۲۰ مجلس شورای اسلامی مطرح نهایتا منجر به صدور رأی جهت اخذ سند مالکیت گردیده است لذا مراتب به استناد ماده ۳ قانون مذکور در دو نوبت به فاصله ۱۵ روز جهت عمومی آگهی می گردد.

قریه آغوزبنک سیاهکل سنگ اصل ۱۲۳ بخش ۱۶ گیلان

پلاک فرعی ۲۲ مفروز از ۱ در مالکیت آقای / خانم مهری کوهستانی ششدانگ یک قطعه زمین مشتمل بر بنای احداثی به مساحت ۱۴۰۰ مترمربع از مالکیت مرحوم گل بابا جیان ملومه

در صورتی که اشخاصی نسبت به صدور سند مالکیت متقاضی اعتراضی داشته باشند می توانند از تاریخ انتشار اولین اگهی به مدت دو ماه اعتراض خود را به این اداره تسلیم و پس از اخذ رسید ظرف مدت یکماه از تاریخ تسلیم اعتراض ، دادخواست خود را به مرجع قضایی تقدیم نماید در صورت انقضای مدت مذکور و عدم وصول گواهی اقامه دعوی طبق مقررات سند مالکیت صادر خواهد شد.

تاریخ نوبت اول : ۱۴۰۳/۲/۹

تاریخ نوبت دوم: ۱۴۰۳/۲/۲۴

سرپرست ثبت اسناد و املاک شهرستان سیاهکل– عباس شعبانیان کوجلی

م– الف : ۳۲۷/۱

اداره ثبت اسناد و املاک حوزه ثبت ملک کرمانشاه ناحیه یک

هیأت موضوع قانون تعیین تکلیف وضعیت ثبتی اراضی و ساختمانهای فاقد سند رسمی

آگهی موضوع ماده ۳ قانون و ماده ۱۳ آئین نامه قانون تعیین تکلیف وضعیت ثبتی و اراضی و ساختمانهای فاقد سند رسمی

برابر رای شماره ۱۴۰۲۶۰۳۱۶۰۰۱۰۱۰۲۴۷ –۱۴۰۲/۱۱/۲۸ هیات اول / دوم موضوع قانون تعیین تکلیف وضعیت ثبتی اراضی و ساختمانهای فاقد سند رسمی مستقر در واحد ثبتی حوزه ثبت ملک کرمانشاه ناحیه یک تصرفات مالکانه بلامعارض متقاضی آقای علی جان سنجابی فرزند حیدر به شماره شناسنامه ۲۰۳ شماره ملی ۳۲۵۲۴۷۱۰۳۵ صادره از کرمانشاه مبنی بر صدور سند مالکیت نسبت به شش دانگ یک باب ساختمان به ادرس مسکن خیابان لاله کوچه لاله ۱۴ پ ۲۸ واحد ۱ به مساحت ۲۰۳/۰۵ مترمربع، مفروز و مجزی شده در قسمتی از پلاک ۳۵۸ اصلی واقع در بخش یک حومه کرمانشاه خریداری از مالک رسمی مشاعی آقای هیکل عزیزی نوکانی به صورت مع الواسطه به متقاضی محرز گردیده است . لذا به منظور اطلاع عموم مراتب در دو نوبت به فاصله ۱۵روز آگهی می شود در صورتی که اشخاص نسبت به صدور سند مالکیت متقاضی اعتراضی داشته باشند می توانند از تاریخ انتشار اولین آگهی به مدت ۲ ماه اعتراض خود را به این اداره تسلیم و پس از اخذ رسید ، ظرف مدت یک ماه از تاریخ تسلیم اعتراض ، دادخواست خود را به مراجع قضایی تقدیم نمایند . بدیهی است در صورت انقضای مدت مذکور و عدم وصول اعتراض طبق مقررات سند مالکیت صادر خواهد شد .

تاریخ انتشار نوبت اول : ۱۴۰۳/۲/۸ تاریخ انتشار نوبت دوم: ۱۴۰۳/۲/۲۴

سجاد مویدی – رئیس ثبت اسناد و املاک م– الف : ۳۱۸ / م الف / ۱۲

***

آگهی ماده ۳ قانون تعیین تکلیف وضعیت ثبتی اراضی و ساختمان های فاقد سند رسمی شهرستان سیاهکل نظر به اینکه در اجرای مواد۱۸،۱۷،۱۵،۳ قانون تعیین تکلیف وضعیت ثبتی اراضی و ساختمانهای فاقد سند رسمی و ماده ۱۳ آیین نامه اجرایی آن متقاضی ذیل با ارائه اسناد و املاک عادی و اسناد مشاعی درخواست صدور سند مالکیت نموده و پرونده مورد نظر در هیات موضوع قانون مذکور مصوب ۱۳۹۰/۹/۲۰ مجلس شورای اسلامی مطرح نهایتا منجر به صدور رأی جهت اخذ سند مالکیت گردیده است لذا مراتب به استناد ماده ۳ قانون مذکور در دو نوبت به فاصله ۱۵ روز جهت عمومی آگهی می گردد.

قریه چالکسرا سیاهکل سنگ اصل ۹۷ بخش ۱۶ گیلان

پلاک فرعی ۱۶۵۲ مفروز از ۲۰ در مالکیت آقای مسلم کوچکی صیقلدهی و سیده سمانه ابراهیمی دوآبسری (هر کدام نسبت به سه دانگ مشاع بالسویه) ششدانگ یک قطعه زمین مشتمل بر بنای احداثی به مساحت ۲۸۰ مترمربع از مالکیت آقای عزت اله مهماندوست لشکریانی در صورتی که اشخاصی نسبت به صدور سند مالکیت متقاضی اعتراضی داشته باشند می توانند از تاریخ انتشار اولین آگهی به مدت دو ماه اعتراض خود را به این اداره تسلیم و پس از اخذ رسید ظرف مدت یکماه از تاریخ تسلیم اعتراض ، دادخواست خود را به مرجع قضایی تقدیم نماید در صورت انقضای مدت مذکور و عدم وصول گواهی اقامه دعوی طبق مقررات سند مالکیت صادر خواهد شد.

تاریخ نوبت اول : ۱۴۰۳/۲/۹تاریخ نوبت دوم: ۱۴۰۳/۲/۲۴

سرپرست ثبت اسناد و املاک شهرستان سیاهکل– عباس شعبانیان کوجلی م– الف : ۳۰۳/۱

اطلاعیه کمیته اخلاق درخصوص ادامه تحقیقات در پرونده سال ۱۴۰۰

کمیته اخلاق فدراسیون فوتبال با انتشار اطلاعیه‌ای بر ادامه تحقیقات درخصوص پرونده سال ۱۴۰۰ تاکید کرد.
به گزارش ایرنا، کمیته اخلاق فدراسیون فوتبال با صدور اطلاعیه‌ای از ادامه‌دار بودن تحقیقات درخصوص پرونده سال ۱۴۰۰ فوتبال خبر داد.
در این اطلاعیه چنین آمده است: تحقیقات پیرامون پرونده مطروحه که به سال ۱۴۰۰ مربوط می‌شود، در هماهنگی کامل با نهادهای ذیربط و مراجع ذی‌صلاح در کمیته اخلاق فدراسیون در حال رسیدگی بوده و تشریفات مرتبط در دایره تحقیقات تا تعیین تکلیف پرونده و مستند به قوانین و کدهای اخلاقی فدراسیون بین‌المللی فوتبال، کنفدراسیون فوتبال آسیا و آیین‌نامه اخلاقی فدراسیون فوتبال ادامه خواهد داشت.

فوتبال جهانی

تردید بزرگ رئال در فینال: لونین یا کورتوا!

کادر فنی رئال مادرید هنوز درباره دروازه‌بانی که قرار است برابر دورتموند به میدان برود مردد است.تردید بزرگ رئال در فینال: لونین یا کورتوا!
به گزارش «ورزش سه»، پیروزی رئال مادرید برابر بایرن مونیخ در دیدار برگشت از مرحله نیمه نهایی رقابت‌های لیگ قهرمانان اروپا در ورزشگاه سانتیاگو برنابئو باعث شد که آنها مجوز حضور در بازی فینال این مسابقات را به دست آورند و باید در تاریخ ۱۲ خرداد در ورزشگاه ومبلی لندن روبه‌روی دورتموند به میدان بروند.
لونین یکی از مهره‌های کلیدی رئال در طول این فصل بوده و نقش مهمی را در قهرمانی آنها در رقابت‌های لالیگا و صعودشان به فینال لیگ قهرمانان ایفا کرده است و بسیاری انتظار دارند که او در بازی برابر دورتموند در دروازه قرار بگیرد.
این در حالی است که کورتوا پس از سپری کردن روند طولانی درمان مصدومیتش با گذشت چند ماه به میادین برگشته و در چند بازی اخیر رئال در رقابت‌های لالیگا در دروازه تیم میدان رفته و عملکرد خوبی را به نمایش گذاشته و همین باعث شده که احتمال حضورش در دیدار فینال وجود داشته باشد.
نشریه رلوو خبر داده است که اعضای کادر فنی رئال مادرید هنوز به این نتیجه نرسیده‌اند که کدام یک از این دو دروازه‌بان باید در بازی حساس برابر دورتموند در دروازه قرار بگیرند و ارزیابی شرایط آنها همچنان ادامه دارد. هرچند گفته می‌شود که اگر کورتوا به آمادگی صد درصد برگردد، آنچلوتی و کادر فنی او ترجیح می‌دهند که از این بازیکن باتجربه استفاده کنند.

وقتی کلید باشگاه را به بازیکن می‌دهید، همین می‌شود

جدایی کیلیان امباپه از پی اس جی موجی از واکنش‌های متفاوت را در فرانسه به همراه داشته است.وقتی کلید باشگاه را به بازیکن می‌دهید، همین می‌شود
به گزارش «ورزش سه»، کیلیان امباپه با انتشار یک پیام ویدیویی رسما اعلام کرد که در پایان فصل پی اس جی را ترک خواهد کرد. او به دلیل در پیش بودن فینال لیگ قهرمانان و حضور رئال در این بازی، هیچ اسمی از رئال نیاورد ولی او از ماه فوریه با باشگاه مادریدی قرارداد بسته و تا سه هفته دیگر انتقالش جنبه رسمی پیدا خواهد کرد. اختلاف نظر در مورد شکل جدایی امباپه بین هواداران و کارشناسان فرانسوی زیاد است. برخی با امباپه مخالفند و برخی می‌گویند باشگاه در این جدایی نقش اول را داشت.
پاسکال دوپراز، بازیکن سابق فرانسوی و مربی دیژون، در این رابطه گفت: «امباپه از نظر من مقصر نیست. مدیران پی اس جی به این دلیل که اختیارات زیادی به ستاره خود دادند، بی‌مسئولیتی کردند. اصلا منطقی نیست که به یک بازیکن ۲۳ ساله این همه قدرت بدهید. باشگاه پول و قدرت فراوان به امباپه داد و در واقع کلید پی اس جی در اختیار او بود. وقتی کلید باشگاه را به ستاره تیمتان می‌دهید، همین می‌شود و پاریس حالا باید تاوانش را بدهد

ورزش ناشنوایان در سراشیبی ناامیدی؛ وعده‌هایی که توخالی بود

تهران- ایرنا- رئیس فدراسیون ناشنوایان که در اعزام تیم‌ها و ورزشکاران ناشنوایان به رویدادهای بین‌المللی ناموفق بوده، به طور قطع نمی‌تواند رویداد بزرگی مثل بازی‌های‌آسیایی را مدیریت کند و به همین دلیل مدیریت برگزاری این رویداد به نهادهای غیرتخصصی دیگر سپرده شده است.
به گزارش ایرنا، با موافقت کنفدراسیون ناشنوایان آسیا، ایران به طور رسمی قرار است میزبان دهمین دوره بازی‌های آسیایی ناشنوایان در تهران باشد. این بازی‌ها پیشتر قرار بود در ۲۰ رشته ورزشی در جزیره کیش برگزار شود اما در نهایت تهران به عنوان این رویداد بین‌المللی انتخاب شد. این نخستین میزبانی کشورمان از این بازی‌ها است.
تهران از اواخر مهر تا ۱۰ آبان، میزبان ورزشکاران حدود ۲۰ کشور آسیایی است که در ۱۶ رشته ورزشی بایکدیگر رقابت خواهند کرد. درخواست ۱۱ کشور به صورت مکتوب ثبت شده و مابقی کشورها نیز فعلاً به صورت شفاهی اعلام آمادگی کرده‌اند.
طبق تصمیم اتخاذ شده از طرف مدیران ورزشی کشور، استاندار تهران به عنوان رئیس رئیس ستاد و علی جوادی، مدیر کل ورزش و جوانان استان تهران نیز به عنوان دبیرکل ستاد بازی‌های آسیایی ناشنوایان انتخاب شدند. نکته عجیب آن‌جایی است که رئیس فدراسیون ناشنوایان در میزبانی این رویداد بین‌المللی و بسیار مهم هیچ نقشی ندارد و تنها باید به آماده‌سازی تیم‌های ایرانی برسد.
این مسئله در نگاه اول عجیب به نظر می‌رسد اما وقتی به عملکرد کمتر از ۲ ماهه رئیس جدید نگاه می‌کنیم، این تصمیم، درست به نظر می‌رسد. مصطفی نکولعل آزاد از اواخر اسفند سال گذشته به عنوان رئیس فدراسیون ورزش‌های ناشنوایان انتخاب شد و برای اداره این فدراسیون، شعارهای امیدبخشی داد. با این حال لغو اعزام تیم‌های تکواندو و جودو به مسابقات جهانی به بهانه کمبود بودجه، اولین خروجی فدراسیون ناشنوایان در روزهای ابتدایی ریاست نکولعل آزاد در این فدراسیون بود.
در دوره‌های گذشته همه تلاش فدراسیون با وجود مشکلات اقتصادی این بود که هزینه اعزام ورزشکاران را مهیا کند تا زحمات آنها بی‌نتیجه نماند، ولی رئیس جدید در وهله اول تامین هزینه اعزام تیم‌های ناشنوایان را به انجمن‌های

زیرمجموعه فدراسیون سپرد.
وی به دلیل تامین نشدن هزینه، ورزشکاران ناشنوا را به مسابقات جهانی اعزام نکرد. این در حالی است که ورزشکاران این حوزه در تورنمنت‌هایی که حضور پیدا می‌کنند، عناوین قابل توجهی را به دست می‌آورند. برای مثال چندی پیش از مجمع انتخاباتی فدراسیون، تیم فوتسال ناشنوایان به رقابت‌های المپیک زمستانی ناشنوایان ۲۰۲۴ ترکیه اعزام و موفق به کسب عنوان قهرمانی شد. رشته‌های دیگری نیز به همین رویداد اعزام شدند که توانستند عناوین قابل توجهی کسب کنند ولی با وجود ظرفیت بالای ورزشکاران، اعزام‌ها لغو شد.
یکی از شعارهای مصطفی نکولعل آزاد در روز انتخابات، آوردن اسپانسرها و حامیان مالی به فدراسیون بود تا هم بدهی‌ها پرداخت شود و هم اعزام‌ها و تمرین‌ها را روی روال پیگیری شود. با این حال فدراسیون برای اعزام نکردن ورزشکاران به مسابقات قهرمانی جهان که مهم‌ترین رویداد برای یک ورزشکار است، بهانه بدهی را مطرح کرد که همچنان پرداخت نشده و درحال مشکل‌سازی بیشتر است.
رئیس جدید که برای توجیه عملکرد ضعیف خود، بحث هزینه‌ها را مطرح می‌کند، قبل از برگزاری مجمع انتخابات فدراسیون، از میزان بدهی‌ها خبر داشت ولی باز هم با شعارهای امیدبخش، روی کار آمد. کسی که با اطلاع از شرایط و قول حل مشکلات رای آورده باز هم می‌تواند از بدهی‌های گذشته فدراسیون گلایه داشته باشد و آن را دستاویز ناکارآمدی خود قرار دهد؟
اگر برنامه‌ای برای حل مشکلات وجود نداشت پس کاندیداتوری برای ریاست فدراسیون چه دلیلی داشت؟
رئیس فدراسیون ناشنوایان که در اعزام تیم‌ها و ورزشکاران ناشنوایان به رویدادهای بین‌المللی ناموفق بوده، قطعا نمی‌تواند رویداد بزرگی مثل بازی‌های‌آسیایی را مدیریت کند و به همین دلیل است که مدیریت این رویداد را به نهادهای دیگری سپرده شده است.
مهدی نصیبی، دبیر سابق فدراسیون ناشنوایان در گفت‌وگو با خبرنگار ورزشی ایرنا، در خصوص وضعیت این فدراسیون اظهار داشت: فدراسیون ناشنوایان به جای اینکه به عنوان یک نهاد تخصصی در ورزش ناشنوایان، مسئولیت برگزاری بازی‌های آسیایی را بر عهده بگیرد، نهادهای غیرتخصصی این کار را انجام خواهند داد که این مسئله نشان دهنده ضعف فدراسیون است.
وی ادامه داد: در دوره جدید، اتفاقات عجیبی دیدیم، مانند اعزام نکردن ورزشکاران و تیم‌ها به رویدادهای جهانی و بین‌المللی به بهانه فقدان منابع مالی. در واقع خود فدراسیون باید از تیم‌ها و ورزشکاران حمایت کند اما جذب منابع مالی را به انجمن‌ها سپرده که اصلا کار درستی نیست.
۱۴۷ نفر را با هزینه فدراسیون به المپیک زمستانی ناشنوایان در کشور برزیل فرستادیم اما در حال حاضر تیم‌های جودو و تکواندو به رقابت‌های جهانی اعزام نشدند زیرا فدراسیون نتوانست هزینه اعزام را تامین کند. به تازگی هم شنیدم اردوهای تیم والیبال را متوقف کردند و احتمالا اعزام آنها نیز لغو شود. ورزش ناشنوایان مثل فدراسیون فوتبال نیست که هر انجمن بتواند به سادگی اسپانسر پیدا کند.
دبیر سابق فدراسیون ناشنوایان تصریح کرد: اگر این ورزشکاران به قهرمانی جهان اعزام می‌شدند، با کسب هر مدالی، جایزه خوبی را در مراسم تجلیل از قهرمانان دریافت می‌کردند اما این بی‌توجهی و عدم کفایت فدراسیون نسبت به ورزشکاران باعث می‌شود که هر روز به مشکلات آنها افزوده شود و ورزشکاران نسبت به ادامه فعالیت حرفه‌ای خود بی‌انگیزه شوند.

پریچهره: سپک‌تاکرا باید الگویی برای سایر انجمن‌های ورزشی باشد

سرپرست فدراسیون انجمن‌های ورزشی درباره میزبانی سپک‌تاکرا قهرمانی امیدهای آسیا گفت: فعالیت‌های این رشته باید الگویی برای بقیه انجمن‌ها باشد که ضمن قبولی میزبانی‌های بین‌المللی و پذیرای مسئولان کنفدراسیون‌های آسیایی و جهانی هم هست.نصرالله پریچهره در گفت‌وگو با خبرنگار ورزشی ایرنا، در خصوص کسب میزبانی مسابقات سپک‌تاکرای قهرمانی زیر ۲۳ سال آسیا و حضور دبیرکل فدراسیون جهانی و رئیس فدراسیون آسیایی اظهار داشت: حمایت ما از همه رشته‌های ورزشی که به تازگی ۴ انجمن آبی هم به آن اضافه شده به اندازه فعالیت آن‌ها است و اگر فعالیت بیشتر داشته باشند، حمایت ما نیز بهتر خواهد بود. فعالیت سپک‌تاکرا الگویی برای بقیه انجمن‌های ورزشی است که ضمن قبول میزبانی‌های بین‌المللی و حضور مسئولین کنفدراسیون‌های آسیایی و جهانی را پیش گرفته است و طبیعتا باید حمایت بالاتری هم از آن انجام داد.
وی ادامه داد: حضور مسئولین بین‌المللی در آینده می‌تواند تاثیر بسیار زیادی بر گسترش یک رشته ورزشی دارد و باقی انجمن‌ها نیز با این فعالیت‌ها به خودشان می‌آیند. همین طور در انجمن جوجیتسو هم افتخار آفرینی‌های زیادی را می‌بینیم و به تازگی موفق به کسب ۷ مدال در مسابقات آسیایی شدند و ضمن آنکه فدارسیون و کمیته ملی المپیک از این رشته حمایت کردند. در حال حاضر فدراسیون انجمن‌ها در دوره سرپرستی است و به نظر من در وضعیت فعلی باید برنامه‌ریزی‌های کوتاه مدت داشته باشیم. البته میزبانی آسیایی بیسبال را نیز موفق شدیم بگیریم که برای دوره ریاست مهم خواهد بود.
سرپرست فدراسیون انجمن‌های ورزشی با اشاره به تاخیر در برگزاری انتخابات این فدراسیون عنوان کرد: معمولا سعی می‌کنم به فدراسیون‌ها بروم که زمینه را برای مدیران بعدی مهیا کنم و دوستانی که مرا می‌شناسند این مسئله را می‌دانند که اصلا علاقه‌ای برای ماندن و مدیریت فدراسیون‌ها ندارم. دوستان باید بدانند که ما ۲۱ انجمن و ۳ کمیته داریم و برای فرایند انتخابات، باید کمیسیون و رای‌گیری همه آن‌ها برگزار شود و این مسئله زمان زیادی لازم دارد. همه انجمن‌ها حق دارند که در انتخابات ریاست فدراسیون شرکت کنند و به همین دلیل باید شرایط برای برگزاری عادلانه انتخابات مهیا شود.وی افزود: تاریخ پیشنهادی انتخابات را به وزارت ورزش اعلام کردیم و آماده هستیم که برای پایان خرداد مجمع انتخاباتی را برگزار کنیم.پریچهره در مورد رشته‌های ورزشی فعال در فدراسیون انجمن‌های ورزشی خاطرنشان کرد: در ۱۰ سال آینده حرف اول ورزش جهان را رشته‌های این فدراسیون خواهند زد زیرا رشته‌های تازه و جوان پسند هستند. از دوستانی که در این فدراسیون کمک دادند بسیار تشکر می‌کنم و از این پس نیز اگر برنامه‌های کوتاه مدتی باشه به همه دوستان کمک خواهیم داد. اگر در مورد انتخابات فدراسیون شبهه‌ای به وجود آمد من عذر خواهی می‌کنم ولی واقعا کار سختی در پیش داشتیم و باید همه چیز را برای مجمع انتخاباتی آماده می‌کردیم.

سالنه اشتیاق

قویترین مرد ایران نظاره‌گر عملکرد بچه‌غول

پسر یکی از قویترین مردان ایران وارد دنیای فولاد سرد شده تا پا جای بزرگان این رشته بگذارد.
به گزارش ایرنا، مسابقات قهرمانی وزنه‌برداری جوانان و نوجوانان کشور از روز گذشته در شهر همدان آغاز شد. در این دوره از رقابت‌ها ۲۰۳ پولادمرد از ۲۸ استان کشور با هم رقابت می‌کنند.در این دوره از مسابقات برخی از چهره‌ها حضور دارند که یکی از نفرات ایلیا فاطمی پسر محراب فاطمی است. محراب فاطمی از جمله نفرات سرشناس و پرافتخار قویترین مردان ایران است که به همراه برادرانش مهدی و حسین از جمله افراد سرشناس دنیای قوی‌ترین مردان هستند.
فاطمی در حاشیه مسابقات قهرمانی جهان در خصوص حضور پسرش در رشته وزنه‌برداری گفت: سال نخست حضور ایلیا در رشته وزنه‌برداری بود و ان‌شاالله بتواند در سال‌های آینده مدال‌های خوبی بگیرد.
قوی‌ترین مرد ایران در خصوص صحبتش با هادی پانزوان سرمربی تیم‌های نوجوانان و جوانان ایران گفت: پانزوان کسی است که لیاقت سرمربی بودن این بچه‌ها را دارد.آرزوی موفقیت می‌کنم برای او و همه بچه‌های تیم‌ملی. تشکر ویژه‌ای هم دارم از سجاد انوشیروانی که دوباره با کمک دوستان، وزنه‌برداری را به روزهای خوب گذشته برگرداند. امیدوارم که سال به سال این روند بهتر شود. من ذوق این بچه‌ها را که می‌بینم کیف می‌کنم، امیدوارم مسئولان بالادستی کمک بیشتری کنند تا این رشته مثل همیشه در جهان بدرخشد.روز دوم رقابت‌های وزنه‌برداری قهرمانی نوجوانان و جوانان کشور، با برگزاری دسته ۸۹ کیلوگرم جوانان به پایان رسید و علیرضا عباسپور ملی‌پوش تیم فارس با رکورد مجموع ۳۳۸ کیلوگرم هر ۳ مدال طلا را از آن خود کرد. در این دسته سهیل پورمند از کرمان رقابت نزدیکی با عباسپور داشت و در نهایت با دو کیلوگرم اختلاف نسبت نماینده فارس نایب قهرمان شد.ایلیا فاطمی نیز در این دسته نتوانست عنوانی کسب کند.اسامی مدال‌آوران دسته ۸۹ کیلوگرم مسابقات وزنه‌برداری قهرمانی جوانان ایران در زیر آمده است:

یک‌ضرب
علیرضا عباسپور (فارس): ۱۵۲ کیلوگرم
سهیل پورمند (کرمان): ۱۵۱ کیلوگرم
آرین فرهادی (خوزستان): ۱۳۱ کیلوگرم
دوضرب
علیرضا عباسپور (فارس): ۱۸۶ کیلوگرم
سهیل پورمند (کرمان): ۱۸۵ کیلوگرم
علی اکبر شصتی (تهران): ۱۶۵ کیلوگرم
مجموع
علیرضا عباسپور (فارس): ۳۳۸ کیلوگرم
سهیل پورمند (کرمان): ۳۳۶ کیلوگرم
علی‌اکبر شصتی (تهران): ۲۹۷ کیلوگرم

((آگهی تجدید مزایده عمومی))

۱۴۰۳ / ۰۲ / ۲۰
۴۱/ص/۰۳/۸۲۲

شهرداری لشت نشاء درنظر دارد براساس مجوز شماره ۰۲/ص/ش/۶ مورخ ۱۴۰۳ / ۰۱ / ۰۶ شورای محترم اسلامی شهر نسبت به فروش دو قطعه زمین به شرح جدول ذیل از طریق مزایده اقدام نماید. بدین وسیله از خریداران واجد شرایط دعوت بعمل می آید جهت دریافت اسناد مزایده با واریز مبلغ ۲ / ۰۰۰ / ۰۰۰ ریال به حساب درآمد شهرداری با شماره ۳۱۰۰۰۰۱۲۰۷۰۰۵ نزد بانک ملی از طریق سامانه ستاد به آدرس WWW.SETADIRAN.IR اقدام و جهت کسب اطلاعات بیشتر با شماره ۳-۰۱۳۳۱۴۰۲۵۵۲ تماس و یا به شهرداری لشت نشاء مراجعه نمایند .

الف : مشخصات :

ردیف	متراژ (متر مربع)	کاربری	آدرس	وضعیت سند	مبلغ پایه کارشناسی ریال	مبلغ سپرده شرکت در مزایده عمومی به ریال
۱	۲۰۴	مسکونی	لشت نشا – انتهای کوچه ۲۲ بهمن	دارد	۱۱/۲۲۰/۰۰۰/۰۰۰ ریال	۵۶۱/۰۰۰/۰۰ ریال
۲	۲۵۰/۷۰	مسکونی	لشت نشاء- خیابان سردار جنگل	دارد	۲۰/۰۰۵/۶۰۰/۰۰۰ ریال	۱/۰۰۰/۲۸۰/۰۰۰ ریال

الف : شرایط مزایده عمومی :
۱.کلیه مراحل مزایده شامل ثبت قیمتهای پیشنهادی و اعلام برنده مزایده در سامانه مذکور انجام خواهد گردید.
۲.شرکت کنندگان در مزایده می بایست مبلغ سپرده (براساس بالا) شرکت در مزایده را به حساب شهرداری به شماره ۳۱۰۰۰۰۵۳۸۷۰۰۰ نزد بانک ملی
شعبه لشت نشاء واریز و رسید یا ضمانتنامه بانکی آن را قبل تاریخ بازگشایی به دبیرخانه شهرداری تحویل و رسید دریافت نمایند
۳. تاریخ انتشار آگهی مزایده با شماره سیستمی ۲۰۰۳۰۹۰۱۵۰۰۰۰۰۰۱ در سامانه ستاد از تاریخ ۲۴ / ۰۲ / ۱۴۰۳ می باشد.
۴. مهلت دریافت اسناد تا تاریخ ۳۰ / ۰۲ / ۱۴۰۳ و ارائه و ثبت پیشنهادات در سامانه از تاریخ ۲۴ / ۰۲ / ۱۴۰۳ میباشد.
۵. شرکت در مزایده برای عموم آزاد است .
۶. شرکت کنندگان در مزایده باید مدارک ، فیش واریزی سپرده و فرم تکمیل شده پیشنهادات قیمت را در سامانه بارگذاری و بصورت الکترونیک امضا نمایند .
۷. به پیشنهادات مخدوش ، مشروط ، ناخوانا ، فاقد فیش واریزی سپرده ، پاکات حاوی مدارک ناقص و یا فاقد امضای الکترونیک ترتیب اثر داده نخواهد شد .
۸. زمان بازگشایی در تاریخ ۱۰ / ۰۳ / ۱۴۰۳ راس ساعت ۳۰ / ۱۳ ظهر و اعلام برنده مزایده در ساعت ۱۴:۰۰عصر روز شنبه در تاریخ ۱۲ / ۰۳ / ۱۴۰۳ بوده و
برنده مزایده حداکثر ظرف مدت ۷ روز کاری پس از مشخص شدن برنده مزایده می بایست کل مبلغ مزایده را به حساب شهرداری واریز و رسید آن را به
شهرداری تحویل نماید در غیر این صورت به منزله انصراف وی تلقی گردیده و سپرده آنان به نفع شهرداری ضبط خواهد گردید.
۹. سپرده نفرات اول تا سوم تا پرداخت کامل وجه مزایده نزد شهرداری باقی مانده و در صورت انصراف نفر اول سپرده آن به نفع شهرداری ضبط و به ترتیب با پیشنهادات نفرات دوم و سوم ترتیب اثر داده خواهد شد.
۱۰. کلیه هزینه های مزایده شامل درج آگهی و هزینه های سامانه ستاد و عوارض نقل انتقال و .... برعهده برنده مزایده می باشد .
۱۱. شهرداری در قبول و یا رد پیشنهادات مجاز و مختار است.
۱۲. بازدید کنندگان میتوانند همه روزه از ساعت ۸ صبح الی ۳۰ / ۱۴ عصر نسبت به بازدید از محل اقدام نموده و در صورت نیاز به توضیحات با آقای یاسین میرزائی سرپرست امور حقوقی شهرداری با شماره ۰۹۱۰۹۱۰۹۹۹۱ تماس حاصل نمایند .

ابراهیم صالحی توچائی
شهردار لشت نشاء

((آگهی مزایده عمومی))

۱۴۰۳ / ۰۲ / ۲۰
۴۱/ص/۰۳/۸۱۰

شهرداری لشت نشاء درنظر دارد براساس مجوز شماره ۰۶/ص/ش/۶ مورخ ۱۴۰۳ / ۰۱ / ۲۰ شورای محترم اسلامی شهر نسبت به فروش سه قطعه زمین به شرح جدول ذیل از طریق مزایده اقدام نماید. بدین وسیله از خریداران واجد شرایط دعوت بعمل می آید جهت دریافت اسناد مزایده با واریز مبلغ ۲ / ۰۰۰ / ۰۰۰ ریال به حساب درآمد شهرداری با شماره ۳۱۰۰۰۰۱۲۰۷۰۰۵ نزد بانک ملی از طریق سامانه ستاد به آدرس WWW.SETADIRAN.IR اقدام و جهت کسب اطلاعات بیشتر با شماره ۳-۰۱۳۳۱۴۰۲۵۵۲ تماس و یا به شهرداری لشت نشاء مراجعه نمایند .

الف : مشخصات :

ردیف	متراژ (متر مربع)	کاربری	آدرس	وضعیت سند	مبلغ پایه کارشناسی ریال	مبلغ سپرده شرکت در مزایده عمومی به ریال
۱	۳۵۴	مسکونی	لشت نشا - خیابان شهید رجایی - کوچه شهید معصومی	دارد	۱۷ / ۷۰۰ / ۰۰۰ / ۰۰۰	۸۸۵ / ۰۰۰ / ۰۰۰
۲	۳۵۲	مسکونی	لشت نشاء- خیابان شهید رجایی- کوچه شهید معصومی	دارد	۱۷ / ۶۰۰ / ۰۰۰ / ۰۰۰	۸۸۰ / ۰۰۰ / ۰۰۰
۳	۲۵۰	مسکونی	لشت نشاء- خیابان شهید رجایی- کوچه شهید معصومی	دارد	۱۲ / ۵۰۰ / ۰۰۰ / ۰۰۰	۶۲۵ / ۰۰۰ / ۰۰۰

الف : شرایط مزایده عمومی :
۱. کلیه مراحل مزایده شامل ثبت قیمتهای پیشنهادی و اعلام برنده مزایده در سامانه مذکور انجام خواهد گردید.
۲. شرکت کنندگان در مزایده می بایست مبلغ سپرده (براساس بالا) شرکت در مزایده را به حساب شهرداری به شماره ۳۱۰۰۰۰۵۳۸۷۰۰۰ نزد بانک ملی
شعبه لشت نشاء واریز و رسید یا ضمانتنامه بانکی آن را قبل تاریخ بازگشایی به دبیرخانه شهرداری تحویل و رسید دریافت نمایند
۳. تاریخ انتشار آگهی مزایده با شماره سیستمی ۲۰۰۳۰۹۰۱۵۰۰۰۰۰۰۲ در سامانه ستاد از تاریخ ۲۴ / ۰۲ / ۱۴۰۳ می باشد.
۴. مهلت دریافت اسناد تا تاریخ ۳۰ / ۰۲ / ۱۴۰۳ و ارائه و ثبت پیشنهادات در سامانه از تاریخ ۲۴ / ۰۲ / ۱۴۰۳ میباشد.
۵. شرکت در مزایده برای عموم آزاد است .
۶. شرکت کنندگان در مزایده باید مدارک ، فیش واریزی سپرده و فرم تکمیل شده پیشنهادات قیمت را در سامانه بارگذاری و بصورت الکترونیک امضا نمایند .
۷. به پیشنهادات مخدوش ، مشروط ، ناخوانا ، فاقد فیش واریزی سپرده ، پاکات حاوی مدارک ناقص و یا فاقد امضای الکترونیک ترتیب اثر داده نخواهد شد .
۸. زمان بازگشایی در تاریخ ۱۰ / ۰۳ / ۱۴۰۳ راس ساعت ۳۰ / ۱۳ ظهر و اعلام برنده مزایده در ساعت ۱۴:۰۰عصر روز شنبه در تاریخ ۱۲ / ۰۳ / ۱۴۰۳ بوده و
برنده مزایده حداکثر ظرف مدت ۷ روز کاری پس از مشخص شدن برنده مزایده می بایست کل مبلغ مزایده را به حساب شهرداری واریز و رسید آن را به
شهرداری تحویل نماید در غیر این صورت به منزله انصراف وی تلقی گردیده و سپرده آنان به نفع شهرداری ضبط خواهد گردید.
۹. سپرده نفرات اول تا سوم تا پرداخت کامل وجه مزایده نزد شهرداری باقی مانده و در صورت انصراف نفر اول سپرده آن به نفع شهرداری ضبط و به ترتیب
با پیشنهادات نفرات دوم و سوم ترتیب اثر داده خواهد شد.
۱۰. کلیه هزینه های مزایده شامل درج آگهی و هزینه های سامانه ستاد و عوارض نقل انتقال و .... برعهده برنده مزایده می باشد .
۱۱. شهرداری در قبول و یا رد پیشنهادات مجاز و مختار است.
۱۲. بازدید کنندگان میتوانند همه روزه از ساعت ۸ صبح الی ۳۰ / ۱۴ عصر نسبت به بازدید از محل اقدام نموده و در صورت نیاز به توضیحات با آقای یاسین میرزائی سرپرست امور حقوقی شهرداری با شماره ۰۹۱۰۹۱۰۹۹۹۱ تماس حاصل نمایند .

ابراهیم صالحی توچائی
شهردار لشت نشاء

روزنامه
معین
فرهنگی، اجتماعی، ورزشی
دوشنبه ۲۴ اردیبهشت ۱۴۰۳
شماره ۶۷۶۰
صاحب امتیاز و مدیر مسئول:
یونس رنجکش کیسمی
مشاور عالی اجرایی مدیر مسئول :دکتر مهران بازرگانی
سردبیر : ایمان رنجکش
گروه صفحه آرایی:منیره خجسته حال – الهه رنجکش
« مندرجات لزوما برتابنده دیدگاه روزنامه نیست »
moeennews.ir
چاپ : شرکت چاپ و نشر شاخه سبز
نشانی دفترمرکزی :رشت خیابان سعدی.کوچه پورنقاشیان .بن بست سوم.پلاک۸۸.طبقه سوم
نشانی دفتر تهران : خ مطهری ابتدای سهرودی جنوبی ک زاهدان پ ۸ واحد یک
کدپستی ۱۵۷۸۷۶۳۸۱۳
تلفن : ۳۳۲۴۳۶۳۴-۰۱۳ * همراه : ۰۹۱۱۱۸۲۳۴۳۵
فاکس : ۳۳۲۴۵۷۰۰-۰۱۳ * کد پستی:۴۱۵۳۶۵۶۶۳۱
moeendaily@yahoo.com

سالانه ۳۵ میلیون تن غذا در ایران دور ریخته میشود

کاریکاتور

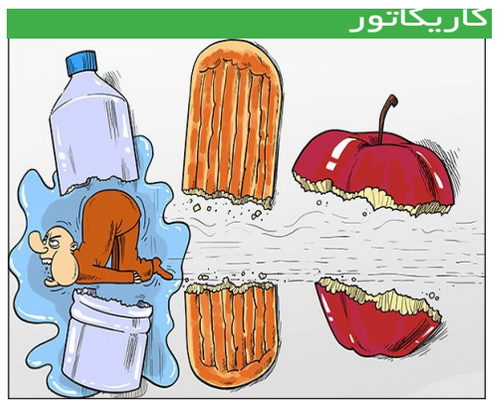

هیلاری کلینتون: دانشجویان معترض تاریخ نمی‌دانند!

وزیر امور خارجه اسبق ایالات متحده آمریکا در مصاحبه‌ای دانشجویان معترض به سیاست‌های آمریکا در جنگ غزه را به بی‌اطلاعی از تاریخ متهم کرده است.

به گزارش تابناک به نقل از تسنیم، هیلاری کلینتون، وزیر امور خارجه سابق ایالات متحده آمریکا از تظاهرات‌های دانشجویی در محوطه‌های دانشگاه‌های آمریکا انتقاد کرده و معترضان را به ناآگاهی از تاریخ منطقه غرب آسیا (خاورمیانه) متهم کرده است.

کلینتون گفت: «من هم مثل شما با بسیاری از جوانان در ماه‌های گذشته گفت‌وگوهای زیادی داشته ام. آنها درباره تاریخ خاورمیانه یا اگر صادقانه بگویم درباره تاریخ بسیاری از نقاط دنیا از جمله کشور خودمان اصلاً اطلاعات چندانی ندارند.»

صحبت‌های هیلاری کلینتون در فضای مجازی با انتقادهای گسترده‌ای مواجه شد و بسیاری از کاربران گفته‌اند که او به عنوان استاد روابط بین‌الملل در دانشگاه کلمبیا در حال دست‌کم گرفتن دانش دانشجویان است.

وزیر خارجه سابق آمریکا در بخش دیگری از اظهاراتش مدعی شد که بسیاری از دانشجویان آگاه نیستند که همسر او «بیل کلینتون» پیشنهادی را به «یاسر عرفات»، رئیس اسبق تشکیلات خودگردان فلسطینی برای تشکیل کشور فلسطین داده بود اما عرفات آن پیشنهاد را رد کرده است.

منتقدان اظهارات هیلاری کلینتون را ساده‌انگارانه توصیف کرده‌اند. «اسامه خلیل»، استاد تاریخ و خاورمیانه به نیویورک‌تایمز گفت: «اینکه هیلاری کلینتون چنین حرفی بزند ریاکارانه است.» اسامه خلیل یادآوری کرد که در آستانه اجلاس کمپ‌دیوید در سال ۲۰۰۰ که مذاکرات در نهایت به شکست منجر شد یاسر عرفات به بیل کلینتون هشدار داده بود که «دو طرف آماده نیستند»

وی اضافه کرد اینکه فلسطینی‌ها مقصر این ماجرا شناخته شوند منفصانه‌نیست.

مـراجع از ریـیسی چـــه خـواســـتنـد

رییس جمهور در دومین روز از سفر استانی خود به قم به دیدار مراجع تقلید رفت و آنان نیز در این دیدارها دغدغه ها و موضوعاتی را در حوزه های مختلف مطرح کردند.

به گزارش همشهری آنلاین به نقل از مهر، حجت الاسلام و المسلمین سید ابراهیم رئیسی صبح روز جمعه و در دومین روز از سفر استانی خود به قم با آیات عظام، سبحانی، نوری همدانی، جوادی آملی، مکارم شیرازی دیدار و با این مراجع تقلید گرفتکو کرد. رئیس جمهور نیز با حضور در بیت آیت الله شبیری زنجانی با این مرجع تقلید نیز دیدار کرد.

آیت الله جوادی آملی: عملیات وعده صادق عظمت را به ایران آورد

آیت الله جوادی آملی در دیدار رئیس جمهور ضمن تقدیر از خدماتی که انجام شده، ابراز کرد: خداوند در قرآن کریم می‌فرماید ما انسان را کریم خلق کردیم؛ «و لقد کرمنا بنی ادم» یعنی ساختار خلقت بشر کریمانه است، لذا مسئولین باید تمام همتشان این باشد که با مردم کریمانه رفتار شود.

این مرجع تقلید افزود: ما ملت ایران، ملتی بزرگ و بزرگ زاده‌ایم، ما در کشوری بزرگ که هم تاریخ و هم جغرافیا دارد زندگی می کنیم، ما عالمان و دانشمندان بزرگی همچون ابن سینا و فارابی و امثال آن داریم، لذا شایسته است با مدیریت خوب، با ادب و احترام و بر اساس کرامت با مردم برخورد شود.

وی با تاکید بر همت مسؤولان بر تولید و اشتغال در کشور، اظهار کرد: کشور ما دارای سرمایه‌های عظیم خدادادی است و باید از این سرمایه‌ها استفاده کرد اینکه امیرالمومنین می‌فرماید «من وجد ماء و تراباً فافتقر فابعده الله» یعنی کشوری که آب دارد، خاک دارد، و نتواند خود را اداره کند، نیازمند به دیگران باشد خدا او را از رحمت دور کند! مسؤولان باید این کلمات را مد نظر قرار دهند و بر تولید و اشتغال همت گمارند تا فقر را از کشور ریشه کن کنند.

مفسر قرآن کریم افزود: ما در زمان دفاع مقدس جوانانی داشتیم که در شب‌های سرد زمستان در بالای کوه‌ها ایستادند و یخ زدند و شهید شدند تا از این مرز و بوم دفاع کنند، الان نیز چنین جوانانی و مردمانی داریم، اینها نعمت‌های ما هستند، باید قدر این سرمایه‌ها را بدانیم و اجازه ندهیم فساد در کشور اتفاق بیافتد.

وی در مورد پاسخ ایران به دشمن صهیونیست نیز ابراز کرد: این وعده صادق، جلال و شکوه و عظمت را به ایران آورد، این اقدام همراه با عقلانیت انجام شد، کسی که سیلی زد، باید سیلی بزنیم.

آیت‌الله نوری همدانی: هر کجا قدم می‌گذارید مردم از گرانی و سختی زندگی می‌گویند

آیت‌الله حسین نوری‌همدانی در دیدار رئیس جمهور با تبریک میلاد

فرخنده حضرت فاطمه المعصومه (علیها السلام) و آغاز دهه کرامت، از گزارش وی و خدمات انجام شده که در گزارش بیان شده بود تشکر و با بیان نکاتی از نهج‌البلاغه در باب خدمت به مردم اظهار کرد: اینکه شما شبانه روز خدمت می‌کنید و با اخلاص در حال فعالیت هستید شکی نیست؛ اما امروز اقتصاد و معیشت مردم در سختی بسیار است و هر کجا قدم می‌گذارید مردم از گرانی و سختی زندگی می‌گویند. بر این اساس باید توجه کرد که همه فعالیت‌ها برای رفاه مردم باشد، خصوصاً فرهنگ و اقتصاد؛ باور داشته باشیم ستون دین همین مردم هستند.

وی پایین بودن ارزش پول ملی را یک مشکل اساسی دانسته و گفتند: امیدوارم با تلاش شما که انصافاً هم مشغول خدمت هستید و با سابقه‌ای که از شما سراغ دارم می دانم تلاش شما این است که این مشکلات را حل کنید و ما هم دعا می‌کنیم با همان اخلاص برای خدمت به نظام و انقلاب و مردم موفق باشید و این خدماتی که انجام شده را به مردم اطلاع رسانی کنید.

قدردانی آیت الله سبحانی از تلاش‌های بی‌وقفه و خالصانه دولت مردمی برای بهبود وضعیت کشور

آیت‌الله جعفر سبحانی در دیدار رئیس جمهور ضمن تبریک اعیاد ولادت حضرت معصومه (س) نزدیک شدن به سالروز ولادت امام رضا (ع) و نیز آغاز دهه کرامت به رئیس جمهور و قدردانی از تلاش‌های بی‌وقفه و خالصانه دولت مردمی برای بهبود وضعیت کشور، سفرهای استانی دکتر رئیسی را نمود برجسته این تلاش‌ها توصیف و تصریح کرد: تلاش‌ها و سفرهای استانی دولت مردمی تأثیر جدی و قابل توجهی در تسریع روند پیشرفت کشور و از جمله تغییر ملموس وضعیت استان قم داشته است.

وی همچنین با بیان اینکه تلاش برای تبدیل مشکلات و تهدیدها به فرصت سازندگی و آبادانی، روند ترقی و پیشرفت کشور را سرعت خواهد بخشید، خواستار توجه بیشتر به مسائلی از جمله بهبود معیشت اقشار کم درآمد، مهار عوامل تورم‌زا در اقتصاد کشور، تلاش برای کاهش تصادفات جاده‌ای و توجه به ملاحظات دینی در ساخت مسکن شد.

آیت الله مکارم شیرازی: اقدام مؤثری برای تعیین تکلیف و تکمیل مونوریل و فرودگاه قم انجام شود

آیت الله ناصر مکارم شیرازی نیز در دیدار رئیس جمهور با تبریک اعیاد ولادت حضرت معصومه (س) و فرارسیدن ولادت امام رضا (ع) به رئیس جمهور، سفرهای استانی و حضور رئیس جمهور در اجتماعات مردمی را باعث آشنایی و اطلاع دقیق از مشکلات مردم و مایه امیدواری توصیف و تصریح کرد: دولت در حوزه اقدام و عمل دستاوردهای ارزشمندی داشته اما اطلاع‌رسانی از این خدمات و دستاوردها باید تقویت شود.

ایشان با اشاره به جایگاه جهانی و مهم شهر قم، توجه بیشتر بر ارتقای شاخص‌های توسعه شهری و رفع مشکلات این شهر را خواستار شد و افزود: اقدامات دولت در مسکن‌سازی در قم قابل تقدیر است و اگر چه دولت شما مسئول بلاتکلیف ماندن طرح منوریل و فرودگاه بین‌المللی قم نیست، اما با توجه اهمیت این طرح‌ها برای قم و نیز رویکرد دولت مردمی در تکمیل طرح‌های نیمه‌تمام انتظار می‌رود اقدام مؤثری برای تعیین تکلیف و تکمیل این طرح‌ها نیز انجام شود.

آیت‌الله مکارم شیرازی با بیان اینکه کار زیادی برای انجام دادن وجود دارد، اما سخت‌کوشی، جدیت و تلاش شبانه‌روزی دولت مردمی امید زیادی برای انجام این کارها ایجاد کرده است، گفت: بنده همواره برای موفقیت جنابعالی و دولت مردمی دعا می‌کنم. پرکاری شخص جنابعالی و ارتباط گسترده شما با مردم، مایه امیدواری دوستداران انقلاب و ناامیدی دشمنان است.

طلب توفیق آیت‌الله شبیری زنجانی برای دولت در انجام امور کشور

حجت الاسلام سید ابراهیم رئیسی همچنین شامگاه پنجشنبه با حضور در بیت حضرت آیت‌الله العظمی سید موسی شبیری زنجانی، با ایشان دیدار کرد.

رئیس جمهور در این دیدار گرم و صمیمی ضمن تشکر از توجهات آیت‌الله العظمی شبیری زنجانی نسبت به دولت مردمی و طلب دعا، استماع آرا و نظرات مراجع معظم تقلید و همچنین ارائه گزارش از اوضاع کشور به ایشان را از تکالیف ضروری کارگزاران اجرایی کشور دانست و تداوم دعای خیر و رهنمودهای ایشان به دولتمردان را خواستار شد.حضرت آیت‌الله العظمی شبیری زنجانی نیز در این دیدار برای موفقیت دولت در انجام امور کشور و تداوم خدمت به مردم از خداوند متعال طلب توفیق کردند.

جا ماندگان و راه یافتگان دوباره به مجلس کدامند

شمارش آرای مرحله دوم انتخابات دوازدهمین دوره مجلس شورای اسلامی به پایان رسید و در نهایت ۱۱۶ نماینده فعلی همچنان در قوه مقننه حاضر خواهند بود و ۱۷۴ نماینده هم به دلیل نیاوردن رای کافی، عدم ثبت نام، عدم احراز صلاحیت یا جدا شدن از خانه ملت، غایب مجلس آینده خواهند بود.

به گزارش خبرنگار سیاسی ایرنا، دوازدهمین دوره انتخابات مجلس شورای اسلامی و ششمین دوره انتخابات خبرگان رهبری، ۱۱ اسفندماه سال گذشته در سراسر کشور برگزار شد و پس از شمارش آرا، منتخبان برخی از حوزه‌های انتخابیه به مجلس راه یافتند و در ۳۲ حوزه انتخابیه شامل تبریز، شبستان، میانه، پارس‌آباد، سمیرم، لنجان، کرج، تهران، ورامین، بیرجند، مشهد، آبادان، رامهرمز، خدابنده، زنجان، شیراز، مرودشت، خرم‌آباد، قائمشهر، ملایر، کرمانشاه و گنبدکاووس انتخابات به دور دوم کشیده شد.

روز گذشته (۲۱ اردیبهشت ۱۴۰۳) نیز سرنوشت ۴۵ کرسی باقیمانده دوازدهمین دوره مجلس شورای اسلامی مشخص شد که پس از شمارش آرا مشخص شد ۱۱۶ نماینده فعلی به مجلس دوازدهم راه یافتند و از بین ۲۹۰ نماینده مجلس، ۱۷۴ نماینده هم در مجلس آینده حضور نخواهند داشت.

البته از بین ۱۷۴ نماینده مجلس یازدهم که غایب مجلس آینده خواهند بود، سیدرضا تقوی، مصطفی میرسلیم به دلیل افزایش سن بیش از ۷۵ سال غایب کارزار انتخابات بودند و امیرحسین قاضی زاده هاشمی، سیدجواد ساداتی‌نژاد، احسان خاندوزی و علیرضا زاکانی به دلیل حضور در دولت، مجلس یازدهم را از ابتدا یا میانه راه ترک کردند.

واکنش ایران به کنار گذاشته شدن از میدان آرش

مدیرعامل شرکت ملی نفت ایران در واکنش به کنار گذاشته شدن ایران از میدان آرش گفت: ما هر میدانی که در سرزمین ایران واقع شده باشد را توسعه می دهیم.

محسن خجسته مهر مدیرعامل شرکت ملی نفت ایران در حاشیه دومین روز از نمایشگاه نفت، گاز، پالایش و پتروشیمی در نشست خبری گفت: این نمایشگاه متفاوت از سالهای گذشته است با توجه به اینکه ۱۵۰۰ شرکت داخلی و ۲۵۰ شرکت خارجی حضور دارند رویدادی با شکوه است

وی ادامه داد تعاملی که بابت کسب و کار صنعت نفت می‌شود این نمایشگاه را از سالهای گذشته متفاوت می کند

به گفته خجسته مهر این نمایشگاه محصولات متنوعی مربوط به زنجیره بالا دستی هستند.وی ادامه داد: توسعه کسب و کار نمود واقعی دارد و صنعت کشور پیشران اقتصاد است و ما گفتیم بخش بالا دست کشور مربوط به رشد اقتصادی کشور است و ما سهم چشم گیری در رشد اقتصادی داشته‌ایم.

مدیر عامل شرکت ملی نفت خاطر نشان کرد: در سال گذشته ۳۵ میلیارد دلار درآمد ارزی داشتیم و رشد اقتصادی که از مرکز آمار منتشر می‌شود گویای این مسأله است.وی با اشاره به افزایش تولید نفت و گاز خاطر نشان کرد: این حجم از تولید نفت و گاز داریم که عمدتاً در بخش خصوصی است خوشبختانه این فعالیت‌ها توسط جوانان و پیمانکاران است که ۷۰ درصد از تجهیزات توسط سازندگان داخلی است.

خجسته مهر اضافه کرد: خوشبختانه در بخش مهندسی ۱۰۰ در داخلی و کالاهای مورد نیاز ۷۰ درصد داخلی است.

به گفته این مقام مسئول وارد سرمایه‌گذاری خطر پذیر شدیم و طرح‌های پایلوت گویای آن هستند زیرا ۷۰۰ حلقه چاه در اختیار شرکت‌های دانش بنیان قرار دادیم.

وی ادامه داد: دو برابر شدن حضور شرکت‌های خارجی این پیام دارد که کشورهای دیگر به صنعت نفت ما اعتماد دارند.

مدیر عامل شرکت ملی نفت یاد آور شد: ۷۰ درصد تولید نفت کشور در ابتدای دولت افزایش پیدا کرده است.خجسته مهر توضیح داد: در بخش اکتشافی ۲.۵ میلیارد در بخش نفت بوده و ۸ مخزن نفت و گاز از کشفیات ما بوده است در بخش تولید ۷۰ درصد تولید را افزایش دادیم و یک روز وقفه در تأمین خوراک پالایشگاه‌ها مشکلی پیش نیامد.خجسته مهر در پاسخ به این سوال مبنی بر اینکه عربستان و کویت به صورت رسمی ایران را از میدان گازی آرش کنار گذاشتند، واکنش ایران نسبت به آن چیست، گفت: ما هر میدان نفتی و گازی که در حوزه سرزمین جمهوری اسلامی باشد را توسعه می‌دهیم.

وی ادامه داد: ۱۹ طرح به ارزش ۱۱.۵ میلیارد دلار آغاز می کنیم و به زودی ساخت توربو کمپرسور ساخت داخلی می‌شود و ساخت سکوی آلفا یه زودی آغاز می‌شود.

خجسته مهر اضافه کرد: در دو دولت گذشته ۱۳ میلیارد دلار یعنی سالانه ۱.۶ میلیارد دلار قرارداد منعقد شده اما در ۲.۵ سال گذشته ۱۵ میلیارد دلار یعنی سالی ۶.۳ میلیارد دلار قرارداد منعقد شد به عبارت دیگر ۴ برابر دو دولت گذشته قرارداد منعقد کرده ایممدیرعامل شرکت ملی نفت گفت: ۲.۵ میلیارد بشکه معادل نفت خام، مجموع ذخایر جدید اکتشافی در دولت سیزدهم بوده است، حدود ۸ مخزن نفتی و گازی کشف جدید ما بوده و یک کشف بسیار مهم هم اخیراً داشتیم که به‌زودی از طرف وزیر نفت اعلام خواهد شد.وی افزود: ما در گذشته نفت تولید می‌کردیم ولی نمی‌فروختیم، اما امروز هم تولید می‌کنیم و هم می‌فروشیم و در سال گذشته ۳۵ میلیارد دلار درآمد صادرات نفتی داشتیم.

پزشکیان : دولت به شـــرکت‌های دارویی ۶۰ هزار میلیارد تومان بدهی دارد در درمان بیماری های خاص مانده‌ایم

پزشکیان ادامه داد: دولت باید وضعیت بیمه‌ای را اصلاح کند چراکه نه تنها برای درمان‌هایی مثل دندانپزشکی، بلکه در درمان بیماری های خاص و سرطانی هم مانده است. در هیچ کجای دنیا، دولت بیماری هایی که زندگی مردم را به خطر نمی اندازد را پوشش نمی‌دهد و ابتدا به سراغ بیماری های خاص می رود در حالی که ما هنوز در پوشش بیماری های خاص مانده ایم.

عضو کمیسیون بهداشت و درمان مجلس شورای اسلامی با اشاره به پوشش بیمه‌ای هزینه های دندانپزشکی، گفت: در هیچ کجای دنیا، دولت بیماری هایی که زندگی مردم را به خطر نمی اندازد را پوشش نمی‌دهد و ابتدا به سراغ بیماری های خاص می رود در حالی که ما هنوز در پوشش بیماری های خاص مانده ایم.

به گزارش شفقنا؛ مسعود پزشکیان در خصوص وضعیت هزینه های دندانپزشکی، اظهار داشت: قدم اول برای مردم درحوزه دندانپزشکی، پیشگیری است و اگر پیشگیری نشود، هزینه های سنگین را برای مردم و جامعه تحمیل می کند؛ بنابراین اگر بتوانیم در قدم اول مسایل پیشگیری و آموزش را در جامعه به همه کسانی که در خطر مشکلات دندانی هستند ارائه دهیم، می تواند مشکل

ما را حل کند.

وی ادامه داد: دولت باید وضعیت بیمه‌ای را اصلاح کند چراکه نه تنها برای درمان‌هایی مثل دندانپزشکی، بلکه در درمان بیماری های خاص و سرطانی هم مانده است. در هیچ کجای دنیا، دولت بیماری هایی که زندگی مردم را به خطر نمی اندازد را پوشش نمی‌دهد و ابتدا به سراغ بیماری های خاص می رود در حالی که ما هنوز در پوشش بیماری های خاص مانده ایم.

آقای پزشکیان نماینده مردم تبریز، آذرشهر و اسکو در مجلس شورای اسلامی با اشاره به پوشش بیمه ای بیماران سرطانی گفت: دولت قرار بود ۱۰ درصد خالص هدفمندی را برای بیماران صعب العلاج هزینه کند اما این کار را هم نکردند؛ درحالی که قانون و منبع برای این مساله وجود دارد اما دولت اجرا نمی کند.

وی در خصوص تامین داروهای بیماران سرطانی اظهار داشت: مشکل تولید ما، نبود منابع برای تامین نیاز است؛ شرکت‌های دارویی، دارو تولید می کنند اما دولت پول آنها را نمی دهد؛ لذا برای تولید با مشکل مواجه هستند؛ دولت به مجموعه شرکت های دارویی، نزدیک به ۶۰ هزار میلیارد تومان بدهی دارد که رقم کمی نیست. ما جلساتی در این خصوص داشتیم و گزارشی هم در صحن در مورد کمبود و گرانی دارو ارائه شد اما نمایندگان مجلس با ارسال گزارش دارویی کمیسیون بهداشت به قوه قضاییه مخالفت کردند که نباید این مخالفت صورت می گرفت.

معترضان در ارمنستان خواستار استعفای نخست وزیر شدند

هزاران نفر از مردم ارمنستان با تجمع در شهر ایروان، «نیکول پاشینیان» نخست وزیر را مسوول از دست دادن اراضی مرزی این کشور دانسته و خواستار استعفای وی شدند.

به گزارش ایرنا به نقل از ای‌بی‌سی، هزاران نفر از مردم ارمنستان در ایروان، پایتخت این کشور تجمع کردند و خواستار استعفای نیکول پاشینیان، نخست وزیر این کشور شدند. معترضان به تصمیم دولت در واگذاری کنترل چهار روستای مرزی به جمهوری آذربایجان اعتراض دارند.

ارمنستان ماه آوریل اعلام کرد که روستاهای مرزی را به آذربایجان باز می‌گرداند. این تصمیم پس از آن اتخاذ شد که آذربایجان در ماه سپتامبر(مهرماه) یک عملیات نظامی در قره باغ کوهستانی برگزار کرد. این امر باعث شد که ده‌ها هزار نفر به ارمنستان سرازیر شوند. معترضان به رهبری یک مقام ارشد کلیسای ارمنستان مسافتی حدود ۱۰۰ مایلی را از روستاهای نزدیک مرز آذربایجان تا ایروان طی کردند و در میدان جمهوری شهر ایروان تجمع کردند.

ویدئوهای به اشتراک گذاشته شده در شبکه‌های اجتماعی هزاران نفر را نشان می‌دهد که پرچم ارمنستان در دست دارند. کشیش ارمنی در جمع معترضان نخست وزیر را مسوول اصلی از دست دادن روستاهای مرزی معرفی کرد و گفت که پاشینیان یک ساعت فرصت دارد تا استعفا دهد.

باگرات گالستانیان اسقف کلیسا به معترضان گفت که اگر پاشینیان به خواسته‌های آنها گوش ندهد، باید به تجمع خود ادامه دهند.

به گزارش ایرنا، درگیری بر سر قره‌باغ سابقه طولانی و تاریخی دارد ولی درگیرهای معاصر در قره‌باغ از ابتدای سال ۱۹۹۰ میلادی و همزمان با فروپاشی اتحاد جماهیر شوروی میان جمهوری‌های تازه استقلال یافته جمهوری آذربایجان و ارمنستان آغاز و در سال ۱۹۹۴ پس از کشته شدن ۳۰ هزار نفر از ۲ طرف متوقف شد.

بحران قره‌باغ که در فوریه سال ۱۹۸۸ تبدیل به یک جنگ ویرانگر شد و تا مارس ۱۹۹۴ ادامه یافت، در ناحیه‌ای به همین نام در جنوب جمهوری آذربایجان رخ داد. در این منطقه که عمده جمعیت آن ارمنی هستند با پشتیبانی ارمنستان و مقابله جمهوری آذربایجان یک جنگ تمام عیار شکل گرفت و حدود ۶ سال به طول انجامید که طی آن حدود ۳۵ هزار نفر کشته و بیش از ۸۰۰ هزار نفر نیز آواره شدند.پس از جنگ دوم قره‌باغ در سال ۲۰۲۰ که با قرارداد آتش بس به میانجیگری روسیه به پایان رسید، سه تا ۶ هزار نیروی حافظ صلح روسی در منطقه مستقر شدند و تلاش برای برقراری آتش بس بین طرفین را آغاز کردند ولی در ۳۳ ماه گذشته، آتش بس بین طرفین آذری و ارمنی بارها نقض شده است.

در روزهای گذشته، دولت ارمنستان برای برقراری ثبات و امضای معاهده صلح، با واگذاری چهار روستا به جمهوری آذربایجان موافقت کرد.

«آب» اهرم فشار اســرائیل و آمریکا علیه ایران است

سفیر پیشین ایران در افغانستان گفت: اگر چند روز پیش آب به سمت ایران روانه شد به خاطر سیلابی است که امکان مهار آن را نداشتند و مجبور شدند به سمت ایران بفرستند.

به گزارش تابناک، ابوالفضل ظهره‌وند در ارزیابی تداوم سدسازی‌های افغانستان بر سر مسیر رودهای مشترک بین دو کشور و تاثیر آن بر ایران اظهار داشت: این روند قابل پیش‌بینی بوده و هست، نوع روابط و نگاه به افغانستان به گونه‌ای است که این اتفاقات خروجی آن است. اکنون طالبان در کنار امریکا علیه ایران همکاری می کند تصور آن‌ها بر این بوده که ایران از جنبه آب آسیب‌پذیر است و در نظر دارند از آب به عنوان اهرم فشار علیه ایران در بهم ریختن ظرفیت ژئوپلیتکی منطقه و جابجایی مردم در مرزهای شرقی ایران و همچنین‌عدم سرمایه‌گذاری در کشور ما استفاده کنند، یعنی هم از مولفه تروریسم و هم مولفه آب علیه ایران استفاده می کنند.

سفیر پیشین ایران در افغانستان گفت: سدی که بروی هریررود ساخته شد در واقع با پول هند و تامین سیمان و مهندسی از جانب ایران بوده است و کسی در آن زمان واکنشی نشان نداد. با اینکه سد کمالخان با سیمان ایران و کمک خودمان علیه خودمان ساخته شد و بعد شاهد بودیم که حامد کرزای موضوع نفت در برابر آب را مطرح کرد و دیپلماسی ایران سکوت کرد، این‌ها اتفاقاتی است که به دلیل‌عدم پاسخگویی سیاست خارجی ایران وعدم توجه به نظرات کارشناسی رخ می‌دهد.

وی بیان داشت: اکنون اوضاع افغانستان در حال فروپاشی و ویرانی است و همین آب موجود را هم نمی‌توانند استفاده کنند این آبی که حبس می کنند را فقط به مصرف کشت خشخاش می‌رسانند، دلیلی به ساخت این تعداد سد وجود ندارد. درواقع امریکا و اسرائیل بدنبال

استفاده از ابزار آب علیه ایران هستند و طالبان هم عامل آن‌ها است، افغانستان نیازی به سد ندارد بلکه نیاز به سیستم آبیاری درست و آبخوان‌داری دارد. این کشور اکنون زیرساخت آبی نیاز دارد، ما در ایران روی روش‌های آبخوان‌داری تمرکز کرده‌ایم، افغان‌ها هم می‌توانستند به کمک ایران ظرفیت‌های کشاورزی خود را بهبود دهند.

ظهره‌وند بیان داشت: اگر سمت ایران خشک شود حتما روی کشورهای منطقه و همسایگان نیز تاثیر دارد، موقعیت اکوسیستم منطقه بهم بریزد همه کشورهای همسایه تاثیر خواهند پذیرفت. مثلا وقتی هامون خشک شد روی افغانستان هم تاثیر داشت، هیرمند شاهرگ حیاتی منطقه است وقتی خشک شود تمامی پایین‌دست خودِ افغانستان کوچ می‌کنند و زمینه برای قاچاق و تروریسم و ناامنی فراهم می‌شود. در این شرایط ما خاموش هستیم و حتی ناخودآگاه به این وضعیت کمک کرده‌ایم.

وی گفت: افغانستان با احداث سد «پاشدان» در نظر دارد همان مختصر آبی را هم که به سمت ایران روانه می‌شود، مهار کند، از این موضوع به عنوان اهرم فشار و بهم‌ریختگی در ایران استفاده می‌کند. آب هریررود به ترکمنستان هم می‌رفت و با سدسازی‌های افغانستان کل اکوسیستم در حال بهم ریختن است.

سفیر پیشین ایران در افغانستان در ادامه تصریح کرد: اکنون طالبان پول و متخصص ندارد که بخواهد پروژه سدسازی اجرا کند. اگر پول داشت اجازه نمی‌داد مردم افغان به سمت ایران سرازیر شوند، برنامه‌ای که افغانستان دنبال می‌کند بازی کثیف ژئوپلیتیکی است. به طوری که آب را از آمودریا هم به کانال غیرفنی روان کرده‌اند در صورتی که ازبکستان، تاجیکستان و ترکمنستان باید اعتراض می‌کردند، دیپلماسی ما نیز این مسئله را تبیین نکرد. احداث کانال قوش‌تپه نیز بر خلاف سهم آب مناطق است، افغان‌ها این آب را بر می‌دارند که منطقه و آسیای میانه را بهم بریزند و نیروها را جابجا کنند، درواقع قوم‌زدایی کنند و پشتون‌ها را به این منطقه ببرند، بعبارت دیگر تمامی هدف‌شان بر خلاف منافع منطقه است.

وی با تاکید بر اینکه دیپلماسی ایران باید در واکنش به این اقدامات افغانستان فعال عمل کند، گفت: طالبان مولفه و ابزار ژئوپلیتیکی غرب است و هدف‌شان ایجاد ثبات، امنیت و تحول مثبت نیست. بدنبال خلافت اسلامی و پروش جریان تروریستی علیه ایران، چین و روسیه و کل منطقه را دنبال هستند در غیر این صورت مردم خود را در کشور خودشان حفظ کرده و کاری نمی‌کردند که مجبور به مهاجرت شوند کسی که به ملت خود رحم نمی‌کند قطعا به مردم دیگر کشورها و از جمله ایران نیز رحم نمی‌کند.