معین

روزنامه صبح ایران

www.Moeennews.ir

@MoeenDaily

یکشنبه ۷ مرداد ۱۴۰۳ ■ سال ۲۱ ■ ۸ صفحه ■ شماره ۶۸۱۰

۲۰۰۰۰ تومان

حمله تند پیراوند به ترویش و پیشکسوتان

از پرسپولیس شکایت کردم

مراکز معاینه فنی خودرو برادران پور رستگار

همه روزه آماده خدمت رسانی به مشتریان و همشهریان عزیز میباشد

۱- رشت -روبروی فرودگاه خودروی سبک- مرکز۳۴۰۴

۲-رشت- لاکانشهر خودرو سبک- نرسیده به تقاطع راه آهن مرکز ۴۴۶۳

۳-خمام- چوکام - خودروی سبک- مرکز ۳۴۰۱

۴-خمام-چوکام-خودروی سنگین- مرکز ۵۴۰۲

تلفن :۵-۳۳۷۲۲۳۰۰-۵۰-۳۳۴۰۳۴۴۸

پزشکیان: مرا نقد کنید

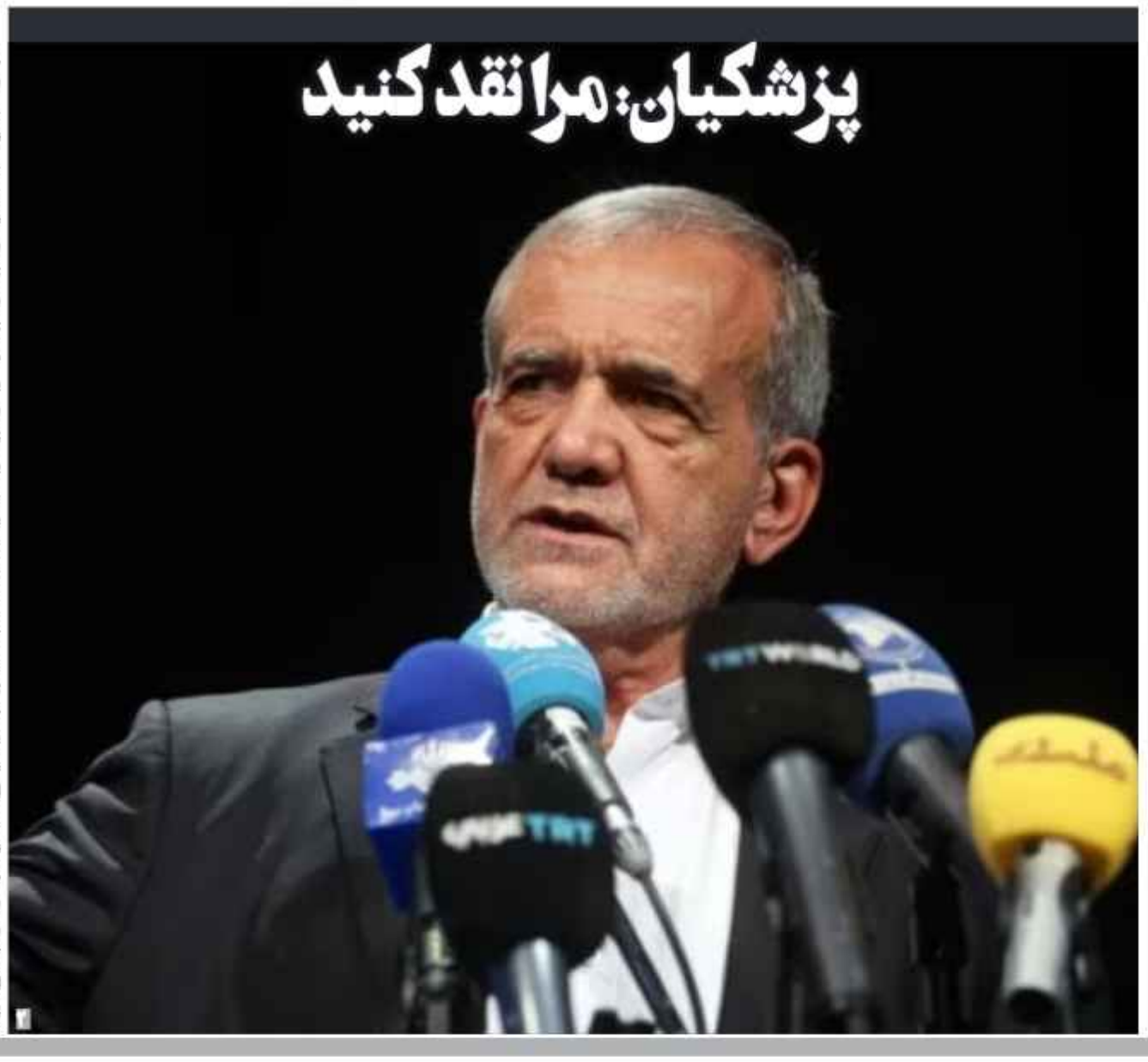

سرمقاله

سیزده ناتمام!

یونس رنجکش

دولت سیزده با یک اتفاق ناگوار در سقوط هلیکوپتر رییس جمهور شهید ، ناتمام ماند و طبق قانون در فرصتی پنجاه روزه با برگزاری انتخاباتی زودهنگام رییس دولت چهاردهم با رای ملت در دوگانه انتخاب وضع موجود و تغییر شرایط مدیریتی کشور برگزیده شد.

دولت سیزده که هنوز یکسالی از عمر چهارساله اش تا انتخابات بعدی برای دریافت یا عدم دریافت اعتماد دوباره مردم مانده بود، حالا با کارنامه ای ناقص و عدم تحقق آنچه وعده داده بود پرونده اش بسته شد تا مسیر کشور در ریل مدیریتی دیگر که راه اصلاح است با رای به انتخاب نگاهی جدید قرار گیرد.

دولت سیزده هر آنچه در توان داشت با همه نیروهایش و وعده های متنوع نتیجه عملکردی که برجای گذاشت در ترازوی ملت قرار دارد و شاید تغییر رویکرد مردم و عدم اقبال نشان دادن به گفتمانی که در دوقطبی انتخابات ادامه دهنده راه موجود بود گویای واقعیت های پیدا وپنهانی است که باید با تحلیل های واقع بینانه به آن نگریست.

آنچه اکنون دولت آینده که رییس جمهور منتخب حکم تنفیذ آن توسط رهبری نظام امضا وبرای سوگند راهی مجلس می شود در پیش خواهد داشت ارایه برنامه ای در مسیر اهداف ملی و با بهره گیری از تمام ظرفیت های کشور مطابق آنچه منتخب ملت وعده داده است برای برون رفت از وضع موجود می باشد.

شرایط امروز کشور بیش از هر زمان دیگری نیازمند انسجام و وحدت ملی برای رفع نگرانی های ملت و کاهش آسیب ها و مشکلات مختلف از اقتصاد تا فرهنگ و سیاست است که باید با برنامه و هدایت صحیح وبارهٔ گیری از نخبگان به سامان برسد.

دولت سیزده هر چه بود در نیمه راه تمام شد و اکنون دولت جدید باید بتواند هر آنچه راه اصلاح و مصلحت کشور و ملت است در پیش گیرد وگرنه دور ماندن از واقعیت های حکمرانی چالشی دوباره و شاید هم ناکارامدی دیگر در بر خواهد داشت.

تب دنگی ؛ غفلت از یک اپیدمی

غافلگیری از جنس کووید ۱۹

صفحه ۶

گنبد گرمایی بر فراز ایران

هریس چگونه با ایران معامله می‌کند؟

آگهی مزایده عمومی

نوبت اول

شهرداری کوچصفهان در نظر دارد نسبت به واگذاری بهره برداری (اجاره جایگاه) سی ان جی خود به مدت یکسال از طریق مزایده عمومی با بهره گیری از سامانه تدارکات الکترونیکدولت اقدام نماید. لذا از واجدین شرایط دعوت به عمل میآید برای کسب اطلاعات بیشتر و آگاهی از جزئیات به سامانه تدارکات الکترونیک دولت (WWW.SETADIRAN.IR) (فراخوان شماره ۵۰۰۳۰۱۰۰۲۷۰۰۰۰۰۴) مراجعه نموده و بعد از بررسی اسناد و شرایط شرکت در مزایده پیشنهادات خود را در این سامانه ثبت نمایند.

مواعد زمانی:

تاریخ انتشار: روز دوشنبه مورخ ۱۴۰۳/۵/۸

تاریخ بازدید: روز دوشنبه مورخ ۱۴۰۳/۵/۸ الی چهارشنبه مورخ ۱۴۰۳/۵/۲۴

مهلت دریافت اسناد مزایده: روز یکشنبه مورخ ۱۴۰۳/۵/۱۴

مهلت ارسال پیشنهادات: تا ساعت ۱۳ روز چهارشنبه مورخ ۱۴۰۳/۵/۲۴

تاریخ بازگشایی: ساعت ۸ صبح روز پنجشنبه مورخ ۱۴۰۳/۵/۲۵

نوع و مبلغ تضمین شرکت در مزایده: ضمانتنامه بانکی و یا واریز نقدی به مبلغ ۳۱۵,۰۰۰,۰۰۰ ریال به حساب سپرده جاری شهرداری ۳۱۰۰۰۰۳۳۹۲۰۰۶

اطلاعات تماس و آدرس دستگاه: کوچصفهان- میدان شهید حاج قاسم سلیمانی- شهرداری کوچصفهان، ۰۱۳-۳۴۵۵۲۱۸۱ و واحد امور مالی شهرداری ۰۱۳-۳۴۵۵۴۲۷۵

رضا چربدست-شهردار کوچصفهان

همیشه یک راهنما نیازه

وکیل خود نَباشیم!

کانون وکلای دادگستری گیلان

Guilanbar.ir

اینجا محل تبلیغ شماست!

013-33243634

حضور بیش از ۳۰۰ مهمان خارجی در مراسم تحلیف «پزشکیان»

در مراسم تحلیف علاوه بر مسئولان و مقامات عالی رتبه داخلی، بیش از ۸۰ هیات و ۳۰۰ مهمان خارجی حضور خواهند داشت. مراسم تنفیذ حکم مسعود پزشکیان رئیس جمهور منتخب امروز (۷ مرداد) توسط رهبر معظم انقلاب برگزار خواهد شد. بعد از مراسم تنفیذ، مراسم تحلیف سه‌شنبه (۹ مرداد) برگزار می‌شود؛ طبق اصل ۱۲۱ قانون اساسی رئیس جمهوری در مجلس شورای اسلامی درجلسه‌ای که با حضور رئیس قوه قضائیه و اعضای شورای نگهبان تشکیل می شود، سوگند یاد کرده و سوگند نامه را امضا می کند. برای این مراسم از مهمان‌های خارجی در سطوح عالی پارلمانی و بین‌المللی دعوت شده است. مقاماتی از سطوح مختلف اعم از سران کشورها، وزیران امور خارجه، رؤسای مجالس و فرستاده ویژه کشورها در مراسم تحلیف رئیس‌جمهور جدید شرکت می کنند. انریکه مورا، معاون جوزپ بورل، مسئول سیاست خارجی اتحادیه اروپا، ژرالدو آلکمین معاون رئیس‌جمهور برزیل، ویاچسلاو وولودین رئیس مجلس دومای دولتی روسیه در رأس هیات روسی، رشید مردوف، معاون رئیس جمهور و وزیر امور خارجه ترکمنستان، محمد شیاع السودانی نخست‌وزیر عراق، شهباز شریف نخست‌وزیر پاکستان، هیاتی عالی رتبه از چین از جمله مهمانان این مراسم هستند.

یادداشت

شعار علیه «دولت ائتلافی»

وقتی عبدالعلی زاده رئیس ستاد انتخاباتی پزشکیان به نقش سیدمحمد خاتمی در پیروزی پزشکیان اشاره نکرد اما به نقش ستادهای قالیباف اشاره کرد با اعتراض شدید و «هو » شدن از سوی فعالان ستادهای پزشکیان روبه رو شد.

قاسم آل کثیر فعال مجازی که در نشست جمعه اعضای ستادهای پزشکیان در تهران حضور داشت درباره جزئیات این نشست نوشت:

مراسم تجلیل از فعالان ستاد مرکزی مسعود پزشکیان در تهران با حضور گسترده‌ی فعالان از سراسر کشور برگزار شد که با حاشیه‌هایی همراه بود. در ابتدای این برنامه، تعدادی از فعالان ستادی بلوچستان به دلیل اصرار یکی از متصدیان برای تغییر محل نشستن‌شان ناراحت شدند و با اعتراض به این رفتار ناپسند و غیرحرفه‌ای، عصبانیت خود را با فریادهایی از جمله «همیشه تبعیض است» «مه به تبعیض» و «بلوچستانی باشید بریم بیرون» ابراز کردند.

این رفتار ناشی از عدم شناخت متولیان برگزاری نسبت به حساسیت‌ها و شرایط مردم بلوچ بود.

در این مراسم، ستاد برگزاری می‌توانست با توجه به ذوق و سلیقه‌ی بیشتری، بنرهای خوش آمدگویی به زبان‌های اقوام مختلف نصب کند و در نمایشگرهای سالن، قطعاتی با محتوای اقوام پخش کند. همچنین استفاده از موسیقی‌هایی با مشارکت هنرمندان اقوام مختلف می‌توانست پیام مثبتی به مخاطبان منتقل کند که نشان از تغییرات جدی و احترام به تنوع فرهنگی کشور باشد.

همچنین ستاد برگزاری می‌توانست بعد از ردیف صندلی‌های شخصیت‌های سیاسی و ملی، چند ردیف برای اقوام با لباس های محلی درنظر بگیرد تا رنگارنگی فرهنگی را به نمایش بگذارد.

علی عبدالعلی‌زاده، رئیس ستاد کشوری پزشکیان، در خلال سخنان خود که به ارائه‌ی گزارش عملکرد ستاد کشوری پرداخت از پیوستن مجموعه‌های مختلف ازجمله مجموعه‌ای از ستاد قالیباف به ستاد پزشکیان خبر داد که با واکنش شدید مخاطبان و شعارهای «اصلاحات زنده باد؛ خاتمی پاینده باد» مواجه شد. این واکنش‌ها سخنرانی او را دچار اخلال کرد و مخاطبان فریاد «دروغه دروغه» سردادند و متظورشان این بود که تنها اصلاحات بود که پزشکیان را موفق کرد و در پایان سخنرانی عبدالعلی‌زاده نیز بازهم مخاطبان او را «هو» کردند.

«هو» کردن عبدالعلی‌زاده شاید حاوی پیامی جدی از سوی هواداران پزشکیان به رئیس جمهور جدید بود. پیامی که می‌گوید دیگر شیفته‌ی افراد نیستند و تسامحی در خطاهای کوچک هم ندارد.

اما پس از عبدالعلی‌زاده، محمدجواد ظریف و محمد علی افشانی در سخنانشان به خاتمی، کروبی و تاثیر جریان اصلاحات، اشاره‌ی جدی کردند. آنها تلاش کردند دل هواداران را به دست آورند.

در این مراسم، بارها شعارهای «پزشکیان زنده باد خاتمی پاینده باد» و «دولت ائتلافی نمی‌خواهیم» شنیده شد. به دنبال شدت واکنش‌ها، مجری برنامه مجبور شد اذعان کند که افراد بسیاری از خاتمی تا سردار سلیمانی عزیز برای کشور تلاش کرده‌اند و لیست افرادی که برای این سرزمین خود را فدا کردند بسیار است.

یکی از بخش‌های جذاب این مراسم، حضور یک خانم بود که همزمان با هر سخنران، سخنرانی‌ها را با زبان اشاره برای ناشنوایان ترجمه می‌کرد و نشان از توجه به این جامعه داشت.

پزشکیان: مرا نقد کنید

:مسعود پزشکیان در همایش سپاس در حضور فعالان ستاد مرکزی با بیان اینکه باید به آنچه گفتم صادقانه عمل کنم، گفت: لطفا زیاد از من تعریف نکنید، به پیر و پیغمبر من هم مثل شما هستم، فرصتی پیش آمده و شما به ما اعتماد کردید و من اکنون اینجا ایستاده‌ام. تلاش نکنید بیش از آنچه هستم، مرا بزرگ کنید.

به گزارش «انتخاب»، «مسعود پزشکیان» رئیس جمهور منتخب امروز جمعه ۵ مرداد ۱۴۰۳ در همایش ستاد فعالان مرکزی با بیان اینکه اکنون وقت عمل به وعده هاست، تصریح کرد: اگر دست به دست هم ندهیم، برنامه و هدف روشن نداشته باشیم و از کارشناسان و نخبگان استفاده نکنیم و نپذیریم که براساس عدالت و انصاف عمل کنیم، شعارهایی که دادیم همه باد هوا خواهد بود.

وقت شعار دادن نیست زمان عمل به وعده هاست

وی در ادامه بیان کرد: اکنون زمان شعار دادن نیست وقت عمل کردن است، بارها گفته‌ام که حضرت علی می‌فرماید تو را به سمت ولایتی می‌فرستم که حاکمانی از خوب و بد حکم کرده‌اند، پشت سر به تو نگاه خواهند کرد همانگونه که تو به آنها نگاه می‌کردی، پشت سر تو همان حرف‌هایی را خواهند زد که تو پشت سر آنها می‌گفتی. باید کاری کنیم که مردم باید پشت سر ما حرفی را بزنند که به گفته‌های ما همخوانی داشته باشد.

وظیفه داریم براساس انصاف و عدالت برخورد کنیم

رئیس جمهور منتخب گفت: اگر براساس حرف‌هایی که زده‌ایم، عمل نکنیم، اعتماد و امیدی که در مردم ایجاد کرده‌ایم به ناامیدی و بی‌اعتمادی تبدیل خواهد شد. برای اینکه بتوانیم این کار را انجام دهیم همه باید کمک کنند ما یک جناح و دسته نیوبیم ما معترض بودیم به اینکه یک جناح و دسته باشد و گفتیم همه ایران ،ایران رنگین کمان قومیت ها و فرهنگ هاست .

پزشکیان با بیان این جمله که برای ایران و برای کشورمان وظیفه داریم بر اساس انصاف و عدالت برخورد کنیم، خاطر نشان کرد: اگر این را باور کنیم که حق را به حقدار دهیم نباید انتظار داریم کسی که مرتبه را طی نکرده بیاد در این جایگاهی که نباید بنشیند.

رئیس جمهور منتخب در همایش سپاس در حضور فعالان ستاد مرکزی تصریح کرد: رسول خداوند می فرمایند خدا رحمت کند کسانی که جهاد اصغر را انجام دادند و اکنون جهاد اکبر در پیش داریم، گفتند یا رسول الله جهاد اکبر چیست؟ کشته دادیم، زخمی و

مجروح شدیم، برادر و پدر و عمو از دست دادیم. رسول الله فرمود: جهاد اکبر مبارزه با منیت و نفس ماست. این ما هستیم که مشکل ایجاد می‌کنیم، همه دعواهایی که بین آقایون وجود دارد و ممکن است بین ما به وجود بیاید برای این است که ممکن است من خودم را برتر از شما بدانم.

باید به آنچه وعده دادم صادقانه عمل کنم زیاد از من تعریف نکنید

وی خود را نماینده مردم دانست و گفت: باید به آنچه گفتم صادقانه عمل کنم. لطفا زیاد از من تعریف نکنید، به پیر و پیغمبر من هم مثل شما هستم، فرصتی پیش آمده و شما به ما اعتماد کردید و من اکنون اینجا ایستاده‌ام. تلاش نکنید بیش از آنچه هستم، مرا بزرگ کنید. همه ما باید دست به دست هم دهیم و کاری کنیم که نخبگان ما اعم از خانم و آقا، شیعه و سنی، کرد، بلوچ، عرب، عجم، باید کاری کنیم که حق به حقدار بدهیم.

پزشکیان مطرح کرد: در قرآن به داوود گفته می شود که بین مردم بر اساس حق حکم کن نمی گوید بر اساس جناح یا برادر و دار و دسته ات؛ تابع هوای نفس نشو چون تو را به ضلالت می برد دست به دست بدهیم و تلاش کنیم اولا بفهمیم در چه وضعیتی هستیم؛ اگر توقع را بالا ببریم بعد معترض می شویم که ما این را می خواستیم و چرا نشد؟

باید براساس داشته ها طرحی نو در اندازیم

رئیس جمهور منتخب تاکید کرد: مشکلات اقتصادی، تحریم و اختلافات وجود دارد باید دست به دست دهیم و مشکلات را حل کنیم و بر اساس داشته ها طرحی نو دراندازیم رفتار دیگر ایجاد کنیم. کمک کنید انتظارات را بر اساس داشته هایمان در جامعه ایجاد کنیم.

پزشکیان با تاکید بر اینکه شبانه روز تلاش خواهم کرد، اذعان کرد:من به عنوان یک فرد شبانه روز تلاش خواهم کرد به مردم و ایران خدمت کنم و به جز عدالت و انصاف کار دیگری نخواهم کرد و برای اجرای این عدالت به اصلاحات نیاز داریم.

وی با بیان اینکه باید رفتارمان را اصلاح کنیم، گفت: باید نوع تخصیص، منابع و پست ها را تغییر دهیم این نیاز به اصلاحات دارد. اصلاحات دفاع از فرد و جناح خاص نیست اصلاحات یعنی راهی را برویم که عدالت و انصاف برای کل مردم مستقر شود و همه مردم بتوانند از این فرصت ها استفاده کنند.

وی در بخش دیگری از اظهارات خود گفت: مشکلات تحریم، مشکلات اقتصادی، مشکلات قومیتی، مشکلات جنسیتی و □ که هست اول باید حل شود.

مرا نقد کنید و اشکالات را بگویید

رئیس جمهور منتخب تصریح کرد: بنده معتقدم اگر انصاف و حق را رعایت کنیم و به توانمندی و نخبه ها و به تولیدکنندگان میدان بازی دهیم موفق خواهیم شود. ایرانی قادر است عزت و سربلندی را دوباره به این خاک برگرداند. چه در خارج و چه در داخل باید تلاش کنیم از حق و حقیقت دفاع کنیم و اگر هم اشتباه کردیم که ممکن است اشتباهاتی داشته باشیم آنهایی که به ما نزدیک تر هستند حتما جای که اشتباه می کنیم به ما گوشزد کنند .چون می خواهیم بر اساس حق عمل کنیم.

آگاهی و درایت رهبری بود که اجازه نداد عده ای همچنان مداخله کنند

پزشکیان ضمن تقدیر و قدردانی از رهبر معظم انقلاب تصریح کرد: اگر حضور مقام معظم رهبری نبود این اتفاقات شکل نمی گرفت و این آگاهی و درایت رهبری بود که اجازه نداد عده ای همچنان مداخله کنند و نگذارند این صحنه ها به وجود بیاید.

دروغ نخواهیم گفت

رییس جمهور منتخب تاکید کرد: نباید کاری کنیم که مردم احساس کنند ما هم به آنها دروغ گفتیم ما دروغ نخواهیم گفت ما صادق خواهیم بود و تلاش خواهیم کرد برای ایران، صادقانه خدمت کنیم و بر اساس علم و آگاهی این راه را خواهیم رفت.

هریس چگونه با ایران معامله می کند؟

دویچه وله در گزارشی ادعا کرد: اگر کامالا هریس، معاون رئیس‌جمهور ایالات متحده، به عنوان نامزد دموکرات انتخابات ریاست جمهوری برگزیده شود و در نهایت به کاخ سفید راه پیدا کند، مساله زنان و برنامه هسته‌ای تهران احتمالا نقاط کلیدی سیاست او درباره ایران خواهد بود. در ادامه این گزارش آمده است: پس از کناره‌گیری جو بایدن، رئیس‌جمهور آمریکا از انتخابات ریاست جمهوری ماه نوامبر، انتظار می‌رود کامالا هریس معاون رئیس‌جمهور آمریکا در هفته‌های آینده به عنوان نامزد دموکرات‌ها معرفی شود.

اگر هریس برنده ریاست جمهوری شود، انتظار می‌رود که او تا حد زیادی به سیاست خارجی بایدن در موضوعات کلیدی پایبند باشد.

آرمان محمودیان، مدرس و تحلیلگر امور بین‌الملل دانشگاه فلوریدای جنوبی در ایالات متحده در این باره به دویچه وله گفت: «به نظر می‌رسد سیاست هریس تنش‌زدایی با ایران با هدف دستیابی به یک توافق هسته‌ای جدید- یک توافق حداقلی یا تفاهم جدیدی که توسعه برنامه هسته‌ای ایران را متوقف کند- باشد.» وی افزود: «از سوی دیگر، هریس همچنین علاقه‌مند به توسعه نسل جدیدی از سیاست‌های حقوق بشرمحور، در قبال ایران است. ترکیب این دو رویکرد، پیگیری موثر سیاست ایران را برای او چالش‌برانگیز می کند.» هریس به‌عنوان معاون رئیس‌جمهور چند بار با دیپلمهای ایرانی ملاقات کرده است. در مورد برنامه هسته‌ای ایران، هریس پیوسته از توافق هسته‌ای موسوم به برنامه جامع اقدام مشترک (برجام) که در سال ۲۰۱۵ با ایران امضا شد، دفاع کرده و آن را دستاورد مهم حزب دموکرات در دوران ریاست جمهوری باراک اوباما می‌داند.

ایالات متحده در سال ۲۰۱۸ و در زمان ریاست جمهوری دونالد ترامپ، رئیس‌جمهور سابق آمریکا به طور یک‌جانبه از این توافق خارج شد؛ توافقی که پس از بیش از ۱۲ سال مذاکره بین‌المللی به دست آمد. ترامپ گفت متقاعد شده است که می‌تواند «توافق بهتری» از توافقی که اوباما قبل از او امضا کرده بود، به دست آورد. طی چهار سال گذشته، بایدن چند بار برای احیای توافق هسته‌ای با ایران تلاش کرده است اما همه این تلاش‌ها شکست خورده است.

محمودیان افزود: «متقدم هریس فرصتی برای دستیابی به یک توافق یا تفاهم جدید با ایران در مورد سیاست هسته‌ای دارد. با این حال، مسیر او ممکن است حتی از مسیر اوباما در جریان مذاکرات برجام به چند دلیل سخت‌تر باشد.» وی گفت: «اعتماد اندکی که بین آمریکا و ایران قبل از خروج از برجام و ترور سردار قاسم سلیمانی در سال ۲۰۲۰ وجود داشت، از بین رفته است.»

عامل دیگری که محمودیان به آن اشاره کرد این است که کنگره آمریکا نسبتا تحت کنترل جمهوری‌خواهان است و ایرانی‌ها ممکن است نگران باشند که جمهوری‌خواهان توافق را تضعیف کنند. با این حال، سیاست «فشار حداکثری» ترامپ بر ایران ناموفق باقی ماند. یک سال پس از خروج آمریکا از توافق، ایران نیز به تدریج شروع به کنار گذاشتن تعهدات خود کرد. غرب مدعی است که امروز ایران بیش از هر زمان دیگری به توانایی تولید بمب هسته‌ای نزدیک شده است. محمودیان کارشناس مسائل ایران گفت: «جمهوری اسلامی ایران علاقه‌مند به تنش‌زدایی و کاهش فشار تحریم‌هاست، اما بر عدم‌به خطر انداختن سیاست داخلی‌اش حساس است.» او گفت: «مانورهای دیپلماتیک هریس ممکن است توسط کنگره نیز محدود شود.»

محمودیان تاکید کرد: «علاوه بر این، شکست پروژه هسته‌ای ایران و زمان گریز هسته‌ای بسیار نزدیک‌تر شده و پیشرفته‌تر از زمان اجرای اولیه برجام است.» این کارشناس معتقد است: «ایالات متحده باید بیشتر چانه بزند و از ایران بخواهد که مصالحه‌های بیشتری انجام دهد، زیرا زمان گریز ایران کوتاه‌تر شده است. از سوی دیگر، ایرانی‌ها ممکن است احساس کنند اهرم‌های قوی‌تری بر آمریکایی‌ها دارند و خواستار امتیازات بالاتری باشند که مذاکرات را بسیار دشوار می کند.»

نگاه

قمار بزرگ مکرون در فرانسه

یک کارشناس مسائل بین‌الملل گفت: پارلمان جدید هنوز تشکیل نشده که ببینیم از میان این پارلمان چه کسی می‌تواند نخست‌وزیر فرانسه باشد. اما آن نگرانی که وجود داشت که راست افراطی به رهبری لپن پست نخست‌وزیری را به دست بیاورد، عملی نشد.

مهسا مژدهی: برگزاری انتخابات پارلمانی در فرانسه در روز ۱۶ تیر تبدیل به نقطه‌عطفی برای جنبش‌های چپ در فرانسه شد. تا روزهای پیش از انتخابات پارلمانی انتظار می‌رفت که احزاب راست افراطی و در راس آنها مارین لپن یا لااخره می‌توانند یک پیروزی معنادار در فرانسه به‌دست آورند. اما درنهایت با تمام انتقاداتی که فرانسوی‌ها بر اقدامات دولت، وضعیت مهاجران و... داشتند، باز هم این احزاب نتوانستند شانسی برای خود دست و پا کنند. پس از انتخابات اما اوضاع سیاسی در فرانسه به وضعیت سابق برنگشت. ابتدا نخست‌وزیر این کشور استعفای خود را به دست مکرون داد که مورد قبول واقع نشد. اما بعد در روز ۲۶ تیرماه استعفای گابریل اتل، نخست‌وزیر جوان فرانسه از سوی رئیس‌جمهوری این کشور پذیرفته شد. از آنجایی که ائتلاف چپ در انتخابات پارلمانی فرانسه پیروز شده، حالا فرانسوی‌ها منتظرند تا این حزب کاندیدای خود را برای سمت نخست‌وزیری به جای گابریل اتل که دوست نزدیک مکرون شناخته می‌شد معرفی کند.

در همان روز استعفای نخست‌وزیر امانوئل مکرون از «جناح‌های جمهوری‌خواه» درخواست همکاری برای تشکیل دولت جدید کرد. امری که به نظر می‌رسید به معنای تمایل رئیس‌جمهوری فرانسه به دور کردن احزاب راست و چپ‌های افراطی از قدرت باشد.

در خبرآنلاین با عبدالرضا فرجی‌راد دیپلمات پیشین و کارشناس مسائل بین‌الملل درخصوص سناریوهای پیش روی فرانسوی‌ها به خبرآنلاین گفت: مکرون دست به یک قمار زد وقتی که راست‌گراهای افراطی در پارلمان اروپا رای بالایی را به دست آوردند و انتخابات را برگزار کرد. همه تصور می‌کردند که در انتخابات داخلی فرانسه هم ممکن است راستگرایان بتوانند همان رای مشابه پارلمان اروپا را به دست بیاورند اما نتوانستند. علتش این بود که چپ‌های فرانسه به کمک محافظه‌کاران و لیبرال‌ها کمک کردند. می‌شود گفت هیچ‌کدام از گروه‌های مطرح سیاسی یا احزاب سیاسی و ائتلافی در فرانسه نتوانستند اکثریت را در انتخابات به دست بیاورند. الان در پارلمان فرانسه همه گروه‌ها چه راست افراطی، چه محافظه‌کاران، چه سوسیالیست و... وجود دارد.

او تاکید کرد: امانوئل مکرون نتوانست موفقیت قبلی خود را تکرار کند به همین جهت نخست‌وزیر که از حزب مکرون بود، استعفا کرد. اول رئیس‌جمهور فرانسه این استعفا را نپذیرفت و نهایتا با اصرار او، مکرون پذیرفت تا استعفا دهد. پارلمان جدید هنوز تشکیل نشده که ببینیم از میان این پارلمان چه کسی می‌تواند نخست‌وزیر فرانسه باشد. اما آن نگرانی که وجود داشت که راست افراطی به رهبری لپن پست نخست‌وزیری را به دست بیاورد، عملی نشد و این نگرانی در جامعه فرانسه رفع شد. کلا در این کشور اگر مردم از موضوعی ناراحت بوده یا رضایت نداشته باشند به راست افراطی رای می‌دهند. اما وقتی احساس کنند خطر بالاست و ممکن است راست افراطی دموکراسی فرانسه و مسائل دموکراتیک را تهدید کند، احزابی که با یکدیگر در ضدیت هستند متحد می‌شوند تا راست افراطی نتواند اکثریت را به دست آورده و قدرت بگیرد.

فرجی‌راد در بخش دیگری از این گفتگو توضیح داد: جناح راست افراطی خیلی در خصوص مهاجران حساس است. آنها نه تنها می‌خواهند جلوی مهاجران و ورودشان را بگیرند؛ بلکه مایل به اخراج آنها هستند. اما اکثریت مردم و احزاب فرانسه با این روند مخالف هستند. درست است که مهاجرین مشکلاتی که برای فرانسه به وجود آورده‌اند با این حال چرخه تولید فرانسه توسط همین مهاجرین صورت می‌گیرد. جمعیت فرانسه رشد بالایی ندارد و اگر بخواهد در رقابت اقتصادی در اروپا و جهان بماند باید کارگر مهاجر داشته باشد. ضمن اینکه نفوذ فرانسه در کشورهایی که قبلا مستعمره بودند بی ارتباط با مهاجرین نیست. فرانسه نمی‌تواند بدون پذیرش مهاجران پیشرفت کند. در آلمان و در دوران مرکل، در آلمان در طول یک سال یک میلیون مهاجر پذیرفته شدند. البته که اروپایی‌ها دوست ندارند مهاجر بپذیرند اما مجبورند چون باید در رقابت اقتصادی بمانند و آنها هستند که کار می‌کنند و تولید را بالا می‌برند و اقتصاد را پویا نگه می‌دارند و می‌توانند در جهان امروز پیشرفت و با یکدیگر رقابت کنند. با همه اینها فرانسه نمی‌خواهد و نمی‌تواند بپذیرد که آلمان این همه مهاجر بپذیرد و فرانسه این کار را نکند. مهاجرین برای کشورهای اروپایی مشکلات سیاسی و اقتصادی به وجود آورده‌اند. رشد جمعیت در این کشورها زیر یک است و کشور برای تولید و صادرات نیاز به کار مهاجرین دارد.

گنبد گرمایی بر فراز ایران

هر سال که می‌گذرد، انگار گرمای هوا طاقت فرساتر می‌شود به‌طوری که در همین چند سال گذشته هر سال رکورد گرم‌ترین هوای جهان شکسته شده است و به نظر می‌رسد تابستان امسال باید هر روز منتظر رکورد جدیدی در ثبت دمای زمین باشیم. هفته‌ای که گذشت، دو مرتبه رکورد گرم‌ترین روز تاریخ زمین شکست و دوشنبه ۰.۰۶ درجه سانتیگراد (۰.۱ درجه فارنهایت) گرم‌تر از یکشنبه بود.

داده‌های اولیه کوپرنیک نشان می‌دهد که میانگین دمای جهانی روز دوشنبه ۱۷.۱۵ درجه سانتیگراد (۶۲.۸۷ درجه فارنهایت) بوده است. رکورد قبلی قبل از این هفته فقط یک سال پیش ثبت شد. قبل از سال گذشته، گرم‌ترین روز ثبت‌شده قبلی در سال ۲۰۱۶ بود که میانگین دما در آن ۱۶.۸ درجه سانتیگراد (۶۲.۲۴ درجه فارنهایت) بود. گرما واکنش سازمان ملل را هم برانگیخته و این سازمان با هشدار درباره گرمای شدید و خطرات آن، فراخوان «دعوت به اقدام» صادر کرده است. در ایران هم از اواخر هفته گذشته تاکنون هشدارهای متعددی درخصوص افزایش دمای هوا منتشر شده و ساعات کاری مجموعه‌های اداری را تحت تاثیر قرار داده است. آن‌گونه که نقشه‌ها نشان می‌دهند گنبد حرارتی خیمه‌زده بر کشور تا روز یکشنبه شرایط سختی آب و هوایی برای ایرانیان خواهد ساخت و پس از آن می‌توان انتظار کمی افت دما داشت. گنبدهای حرارتی یا گرمایی اگرچه برای ما پدیده جدیدی محسوب می‌شود، اما در سال‌های اخیر و با گرم‌تر شدن هوای زمین در برخی نقاط کره خاکی به شکلی سخت‌تر تجربه شده است.

امواج گرمایی به‌عنوان یکی از مهلک‌ترین خطرات طبیعی، خطرات قابل‌توجهی را به همراه دارد. تاثیر این موج گرمایی بر زندگی انسان‌ها و محیط‌زیست اغلب دست کم گرفته می‌شود. اما آنچه مسلم است تغییرات آب و هوایی ناشی از گازهای گلخانه‌ای که به دنبال سوزاندن سوخت‌های فسیلی ایجاد شده‌اند، موج گرما را طولانی‌تر، شدیدتر و دنیاله‌دارتر می‌کند.

گنبد گرمایی به‌عنوان یک پدید آب‌وهوایی متشکل از گرمای شدید شناخته می‌شود که وقتی به وجود می‌آید که اتمسفر، هوای گرم را به‌گونه‌ای به دام می‌اندازد که گویی توسط یک درپوش یا کلاه محدود شده است. گنبدهای گرمایی زمانی اتفاق می‌افتند که شرایط جوی با فشار بالا و قوی برای مدت زمان غیرمعمول بیش از دو روز ثابت می‌مانند و از همرفت و بازرندگی جلوگیری می‌کنند و هوای گرم را در یک منطقه به دام می‌اندازند. این می‌تواند ناشی از عوامل متعددی باشد که از آن جمله می‌توان به ناهنجاری‌های دمای سطح دریا و تاثیر پدیده «النینو» اشاره کرد.

الگوهای هوای بالای جو کندتر حرکت می‌کند که توسط هواشناسان به‌عنوان «بلوک امگا» نامیده می‌شود. موج گرمایی که به دنبال پدیده «گنبد گرمایی» رخ می‌دهد، یک موج گرماست که یک دوره طولانی هوای بسیار گرم هم در طول روز و هم در طول شب ادامه‌دار است. این رویداد خطرناک طبیعی می‌تواند پیامدهای اجتماعی، زیست‌محیطی و اقتصادی گسترده‌ای داشته باشد و نیز سلامت و رفاه انسان را به‌شدت به خطر بیندازد.

شرایط بسیار گرم و مرطوب می‌تواند کشنده باشد؛ چراکه بر تنظیم حرارت بدن انسان تاثیر می‌گذارد. فرآیندی که دمای داخلی بدن را به‌رغم عوامل خارجی به‌طور ایده‌آل بین ۳۶.۵ تا ۳۷.۵ درجه سانتیگراد ثابت نگه می‌دارد. به عبارت دیگر، زمانی که حد آستانه دمایی (دمای ۳۵ درجه سانتیگراد) برای بدن مشخص شود، تعریق برای خنک کردن بدن کافی نخواهد بود. تحقیقاتی که در سال ۲۰۲۱ منتشر شد نشان داد که تقریبا ۴۸۹ هزار نفر بین سال‌های ۲۰۰۰ تا ۲۰۱۹ میلادی در دنیا بر اثر گرما جان باخته‌اند.

در آمریکا، موج گرما طی سه دهه گذشته کشنده‌ترین رویداد آب‌وهوایی بوده است. در سایر نقاط جهان هم گرمای شدید منجر به مرگ‌ومیر شمار زیادی از افراد شده است. آمارها نشان می‌دهد که تنها در اروپا، بیش از ۶۰ هزار نفر در تابستان ۲۰۲۳ بر اثر فشار ناشی از گرما جان خود را از دست دادند. در این قاره که سریع‌ترین گرمایش جهان را داراست در دو دهه گذشته با رشد حدود ۳۰ درصدی آمار مرگ‌ومیر مواجه شده است. به‌تازگی گرما ده‌ها هزار نفر را در کشورهای جنوب شرقی آسیا ازجمله تایلند و بخش‌هایی از آمریکا را به کام مرگ کشاند. در مکه نیز بیش از ۱۳۰۰ زائر طی مراسم حج سالانه جان خود را به دلیل گرمای شدید از دست دادند. امواج گرما معمولا از وجود یک سیستم پرفشار سرچشمه می‌گیرند که به آن «آنتی سیلکون» نیز می‌گویند. این شرایط جوی باعث می‌شود هوای موجود در بالای یک منطقه جغرافیایی تجمع کرده و فشرده شود و درنتیجه باعث افزایش دما و کاهش رطوبت می‌شود. این هوای فشرده به‌عنوان یک گنبد گرمایی عمل کرده و گرمای جذب‌شده را در داخل این فضا به دام می‌اندازد. همزمان سیستم پرفشار هوای خنک‌تر را جابه‌جا کرده و ابرها را پراکنده می‌کند و اجازه می‌دهد نور خورشید بی‌وقفه به زمین برسد.

درنتیجه هوای نزدیک زمین به‌طور مداوم گرم‌تر می‌شود تا زمانی که از دمای متوسط فراتر رود. امواج گرما به‌ویژه در مناطق خشک مانند صحرای جنوبی غربی و در ارتفاعات بالاتر رایج‌تر است، جایی که تشکیل سیستم‌های فشار بالا بیشتر مستعد رخ دادن است. وجود رطوبت در زمین می‌تواند تاثیر گرما را کاهش دهد، دقیقا مانند اینکه چگونه تعریق بدن را از طریق تبخیر خنک می‌کند. با وجوداین هنگامی‌که زمین آبراه‌ها و پوشش گیاهی آب محدودی را حفظ می‌کنند ظرفیت جذب گرما به میزان قابل‌توجهی کاهش می‌یابد و هوا به‌عنوان ابزار اولیه برای حفظ گرما باقی می‌ماند.

اما سوالی که در اینجا مطرح می‌شود این است که تغییرات آب‌وهوایی چگونه موج گرما را تشدید می‌کند؟ جهان به‌تازگی از آستانه ۱.۵ درجه سانتیگراد در ۱۲ ماه متوالی عبور کرده و در ماه ژوئن به گرم‌ترین ژوئن در تاریخ تبدیل شده است. این افزایش گرمای شدید نتیجه مستقیم تغییرات اقلیمی ساخت دست بشر است. همان‌طور که انتشار گازهای گلخانه‌ای گرمای بیشتری را در جو به دام می‌اندازد امواج گرما به‌عنوان کشنده‌ترین نوع رویداد شدید آب‌وهوایی طولانی‌تر و داغ‌تر می‌شوند.

مطالعات انجام‌شده از سوی «مرکز توزیع آب و هوای جهانی» (WWA) نشان داد که موج گرمایی که هند و پاکستان را در مارس ۲۰۲۲ تحت تاثیر قرار داد به‌شدت تحت تاثیر تغییرات آب‌وهوایی ناشی از فعالیت‌های انسانی قرار گرفته که حداقل ۳۰ برابر احتمال وقوع آن را افزایش داده است. این مرکز همچنین دریافت که احتمال وقوع موج گرما در سال ۲۰۲۰ که در سیبری رخ داد، به دلیل تغییرات آب‌وهوایی در مقایسه با وقوع طبیعی ۶۰۰ برابر بیشتر است. تغییرات آب‌وهوایی باعث می‌شود امواج گرما در دنیا گرم‌تر و طولانی‌تر شود. امواج گرمایی در این فرآیند اثرات چشمگیری را بر ابعاد مختلف زندگی بشر به جا می‌گذارد که از آن میان می‌توان به اثرات اقتصادی، اجتماعی، سلامت، آموزش و انرژی اشاره کرد.

تاثیر اجتماعی: درحالی‌که موج گرمایی می‌تواند هر کسی را تحت تاثیر قرار دهد، اما هزینه‌های وارد‌شده بر افراد به دنبال این حجم گرمایی به‌طور مساوی تقسیم نمی‌شود. دمای بالا به معنای فقر و بی‌عدالتی بیشتر است. تحقیقات بانک جهانی نشان می‌دهد که افزایش یک درجه‌ای دمای زمین می‌تواند به رشد ۹.۱ درصدی فقط در جهان منجر شود. همچنین افزایش دما باعث افزایش ۰.۸ درصدی در شاخص نابرابری می‌شود. طبق آمار منتشرشده توسط سازمان غذا و کشاورزی ملل متحد (فائو)، به‌طور متوسط در یک سال، خانوارهای روستایی فقیر پنج درصد از کل درآمد خود را به دلیل افزایش فشار گرمایی نسبت به خانوارهایی که وضعیت بهتری دارند، از دست می‌دهند. نابرابری نیز در این میان بیشتر می‌شود؛ چراکه فشار گرمایی، شکاف درآمدی را بین زن سرپرست خانوار و مرد سرپرست به میزان ۳۷ میلیارد دلار در سال افزایش می‌دهد.

تاثیر روی سلامت و بهداشت: تکرار فصلی گنبد گرمایی فشار قابل‌توجهی را روی ارائه‌دهندگان و سیستم‌های خدمات بهداشت و درمان می‌آورد. تقاضا برای خدمات سرپایی و مراقبتی به‌طور چشمگیری طی امواج گرمایی افزایش می‌یابد. با توجه به اینکه نزدیک به یک میلیارد نفر در کشورهایی با درآمد کم و متوسط از امکانات بهداشتی یا منبع برق نامطمئن یا بدون دسترسی به برق استفاده می‌کنند، این بدان معناست که آن‌ها به سرمایش، فن‌ها و یخچال دسترسی ندارند. در بسیاری از کشورهای آسیای جنوبی و کشورهای جنوب صحرای آفریقا، بیش از یک مرکز از هر ۱۰ مرکز بهداشتی فاقد هرگونه دسترسی به برق است و نیمی از تاسیسات در جنوب صحرای آفریقا نیز برق مطمئنی دریافت نمی‌کنند. نظارت جهانی در سال ۲۰۲۱ نشان داد که تنها ۳۵ درصد از تاسیسات بهداشتی دارای خدمات اولیه آب هستند درحالی‌که ۲۰ درصد به آب دسترسی ندارند. گرمای شدید احتمال بیماری‌های عفونی ناشی از باکتری‌ها و ویروس‌های مقاوم در برابر گرما را گسترش می‌دهد.

تاثیر آموزشی: یادگیری در گرمای شدید دشوار می‌شود. بسیاری از مناطق آسیا و شمال آفریقا در سال ۲۰۲۴ به دلیل گرمای شدید تعطیلی مدارس را تجربه کردند که باعث شد میلیون‌ها کودک از مدرسه بازبمانند و شکاف‌های یادگیری بیشتر شود. همچنین بدون وجود دستگاه تهویه مطبوع، هر ۵۶.۰ درجه سانتیگراد افزایش دما در طول سال تحصیلی، میزان مفاهیم آموخته‌شده را یک درصد کاهش می‌دهد.

تاثیر روی انرژی: استفاده از وسایل خنک‌کننده برق بیشتری استفاده می‌کند و حدود ۶۰ درصد از برق جهان در حال حاضر توسط سوزاندن سوخت‌های فسیلی تولید می‌شود که در وهله اول همان منبع انرژی است که تغییرات آب‌وهوایی را هدایت می‌کند. استفاده بیشتر از سیستم‌های تهویه مطبوع سیستم‌های برق را در دنیا تحت فشار قرار داده است. سرمایش تقریبا ۲۰ درصد از مصرف جهانی برق را به خود اختصاص می‌دهد. طبق سیاست‌های فعلی، بین امسال و سال ۲۰۵۰، ظرفیت نصب تجهیزات سرماساز در جهان با رشد سه برابری همراه خواهد بود به‌طوری که از ۲۲ کیلوگرم تیگون (TW) در سال ۲۰۲۲ به ۵۸ کیلوگرم تیگون (TW) در سال ۲۰۵۰ افزایش می‌یابد که معادل ۱۶ میلیارد واحد تهویه هوای متوسط است و منجر به مصرف بیش از دو برابری برق می‌شود.

«عمو حاتم» کتاب‌باز این روزها مشغول چه کاری است؟

حاتم مشمولی بازیگر و مترجم که جشنواره فجر سال گذشته با بازی در چندین اثر یکی از سال‌های درخشان خود را در عرصه سینما پشت سر گذاشت، این روزها در کنار ایفای نقش در چند سریال و فیلم کوتاه، ترجمه یک کتاب از زبان انگلیسی به فارسی را در دست انجام دارد. حاتم مشمولی در گفت و گو با خبرنگار فرهنگی ایرنا اظهار داشت: فکر می کنم امسال در سه کار جشنواره فجر حضور داشته باشم. کار کتاب و ترجمه را هم همچنان ادامه می‌دهم. بازیگر بوتیک از شروع بازی خود در یک سریال نمایش خانگی از هفته آینده خبر داد و گفت: زیر تیغ و بازنده دو کار دیگری است که در آنها ایفای نقش خواهم داشت. مشمولی که او را با برنامه کتاب‌باز بیشتر می‌شناسند می‌گوید: امسال هم چهار کار تصویری کوتاه دارم. این بازیگر مترجم پیشکسوت که می گوید هرگز سن برای او ملاک نبوده و یک بازیگر در هر سنی می‌درخشد گفت: کار ترجمه کتابی درباره شطرنج را هم آغاز کردم که تا یک ماه و نیم دیگر ترجمه آن را به پایان می‌رسانم. بازیگر جنگ جهانی سوم این را هم اضافه کرد که کتاب را از تیر ماه تحویل گرفته‌ام و تا شروع جدی بازی‌هایم ترجمه آن را به پایان می‌رسانم. بازیگر تمساح خونی معتقد است حتی حضور داشتن در کنار برخی بازیگرها برایم افتخار است و احتمال این که بتوانم در حد آنها باشم وجود ندارد و خودم را در آن حد نمی‌بینم اما امیدوارم زمانی کاراکتر ویژه‌ای که با شخصیت و بازی من خلق و در آن دیده شوم، را بگیرم و این نقش مهم باشد. این که چه زمانی چنین اتفاقی می‌افتد خدا می‌داند.

فیلم و سریال

۱۴۰۳ سال موفق‌تری برای شبکه نمایش خانگی خواهد بود

مهدی فرجی از مدیران اسبق تلویزیون که این روزها در مقام تهیه‌کننده به فعالیت می‌پردازد، درباره نقش سانترا در سلامت آثاری که در خروجی شبکه نمایش خانگی قرار می گیرند، معتقد است: بهترین راهی که می‌تواند سلامت محتوا را تضمین کند و در عین حال جذابیت کار هم حفظ شود، گفت و گو و تعامل سانترا با هنرمندان و سکوهای نمایش خانگی است. او معتقد است: ۱۴۰۳ سال موفق‌تری در شبکه نمایش خانگی خواهد بود.

به گزارش ایسنا، مهدی فرجی ـ تهیه‌کننده و رئیس هیات مدیره کانون تهیه‌کنندگان رسانه‌های دیداری ـ درباره نقش سانترا در تامین سلامت محتوایی شبکه نمایش خانگی معتقد است: در اینکه سانترا در تأمین سلامت محتوا نقش مهمی داشته و دارد شکی نیست. بالاخره سانترا یک نهاد نظارتی است که از مرحله تصویب فیلمنامه و شروع ساخت نظارت خودش را شروع می‌کند و به سلامت محتوا توجه دارد و در مرحله بعد هم زمانی که می‌خواهد مجوز انتشار را صادر کند باز به این وظیفه خودش عمل می‌کند. روند تولید نمایش‌خانگی هم نشان می‌دهد که سانترا حضور مؤثری در این حوزه داشته است. او که این گفت و گو را با نشریه کد وایسته به سانترا انجام داده است، با اعتقاد بر اینکه تعداد زیادی از فیلمسازان به سلامت محتوا توجه دارند، این چنین گفته است: بالاخره کسانی که در ایران زندگی می‌کنند و از فرهنگ ایرانی-اسلامی بهره می‌برند و با تنفس در این فرهنگ رشد کردند و در همین کشور فیلمساز شدند، معمولا خودشان حدودی را مراعات می‌کنند. یعنی این طور نیست کاملاً بی‌قید و بند بخواهند به تولید محتوا بپردازند؛ بنابراین این دو در کنار هم نقش مهمی دارند که امروز وقتی داریم به آثار نمایش‌خانگی نگاه می‌کنیم با خیال راحت‌تری این آثار را می‌بینیم و امیدوار هستیم این روند ادامه پیدا کند. این تهیه‌کننده ویژگی‌های اثر موفق در شبکه نمایش خانگی را این چنین توصیف می‌کند: بهترین راهی که می‌تواند سلامت محتوا را تضمین کند و در عین حال جذابیت کار هم حفظ شود، گفت و گو و تعامل سانترا با هنرمندان و سکوهای نمایش خانگی است. نقطه آغاز حفظ سلامت محتوا و افزایش جذابیت آثار، شروع این مسیر از سمت خود سکوهای نمایش خانگی است. کاری که سانترا در این دوره کرد همین بود. مسیر را درست تشخیص داد و با هنرمندان و سکوها گفت و گو کرد. من فکر می‌کنم هر پلتفرم و هر سرمایه‌گذاری که می‌خواهد کاری را تولید کند در ابتدا باید خودش به محتوای سالم و پاک فکر کند و با توجه و تمرکز بر روی این موضوع، این مسیر را تضمین کند. تهیه کننده مجموعه سریالهای «مون ج» درباره‌ی تعامل سکوها با سانترا بیان می‌کند: سکوهای نمایش خانگی باید بپذیرند که سانترا یک نهاد نظارتی است و نهاد نظارتی هم یکی از مهمترین اهداف، اولویت‌ها و مأموریت‌هایش این است سعی کند محتوای سالم، قابل قبول و منطبق بر فرهنگ مردم عزیز ایران در شبکه نمایش خانگی تولید و منتشر شود. اگر سکوهای نمایش خانگی، خودشان این سالم‌سازی را به وجود بیاورند طبیعی است که در مرحله انتشار و تولید، کارشان آسیب نمی‌بیند. بنابراین بهترین راه این است که پلتفرم‌ها خودشان در مرحله فیلمنامه و تولید و انتشار به ضوابط محتوایی سانترا توجه داشته باشند و محصول را با تضمین سلامت محتوایی برای خانواده ها به نمایش بگذارند.

بزرگمردی که همه دارایی بی‌پایانش را در راه فرهنگ وقف کرد
دلبستگی به نسخه‌های خطی و اشیای موزه‌ای

تمرکز اصلی در کتاب مرتضوی بر روی منابع و مستندات مکتوب و در کتاب یساولی بر خاطرات و روایات منقول از بزرگان فرهنگ ایران است. با مطالعه این دو کتاب بیشتر از پیش با جایگاه فرهنگی و اخلاقی حاج حسین آقا ملک آشنا می‌شویم. به گزارش ایبنا، «سخن پیرامون بزرگ‌مردی است که از همان نوجوانی و آغاز جوانی در کنار آموختن دروس قدیمه، بی‌پروایی تعلم دروس جدیده را داشت و دور از چشم روان‌شاد پدرش، حاج محمدکاظم ملک‌التجار، دروس جدید را آموخت؛ بزرگ‌مردی که از جوانی علاقه ویژه‌ای به کتاب، کتاب‌خوانی، نسخه‌های خطی و اشیای قیمتی و موزه‌ای داشت؛ مثلاً در بیست و هشت سالگی به دستیاری پدر برای اداره املاک خراسان به آنجا رفت و در همان سفر پس از تماشای نسخه‌ای از دیوان ابن یمین فریومدی، شاعر سده ششم هجری، در نیشابور به گردآوری نسخه‌های خطی و تشکیل کتابخانه علاقه‌مند شد. بازرگان دانش‌دوستی که خانه بزرگ پدری‌اش را در بازار بین‌الحرمین تهران مسکن مطالعهٔ اهل معرفت قرار داده بود که کتابخانه‌ای در سطح ملی بزرگ گشت؛ فرهیخته‌ای که املاک و مستغلات فراوانی را در چند مرحله، در تهران و خراسان وقف امور خیریه کرد و بزرگترین واقف تاریخ معاصر ایران گشت؛ واقف چند میلیون مترمربع زمین در خراسان، کمک به تجدید بنای شیرخوارگاه، پرداخت مستمری سالانه به مستمندان آبرومند و کارافتادگان سالخورده، ساخت و وقف بیستان و دبیرستان، بیمارستان، مسجد و حمام و چاه و قنات؛ او از ثروتمندترین مردان ایران در دهه ۵۰ بود و بیش از دو میلیارد تومان، به ارزش آن روزگار، از اموال و دارایی‌های خویش را وقف امور عام‌المنفعه و تقدیم آستان قدس رضوی کرد.

ثروتمندترین مرد تاریخ ایران چگونه نسخه خطی کتابت کرد

نسخه‌ای خطی در تالار حاج حسین آقا ملک در کتابخانه و موزه ملی ملک به نمایش درآمده است که قصه یک «عشق» به تاریخ و فرهنگ را روایت می‌کند. این «عشق» روایت نگرش بینش و کنش فرهنگ‌دوستی است که ثروت بی‌کران موروثی و خانوادگی را در راه پاسداری از فرهنگ، تاریخ و تمدن به کار انداخت؛ روایت دلدادگی حاج حسین آقا ملک به نسخه خطی! بنیان‌گذار و واقف این گنجینه، در کنار شیفتگی به آثار تاریخی ایران، به «نسخه خطی» بیش از دیگر مواریث فرهنگی عشق می‌ورزید. از همین رو بود که یکی از بهترین کتابخانه‌های خطی فارسی و عربی جهان را پایه گذاشت. او هرجا نسخه‌ای ارزشمند می‌یافت و می‌شناخت که به کار کتابخانه‌اش می‌آمد می‌خرید. پاره‌ای از صاحبان نسخه‌های خطی اما حاضر نمی‌شدند کتاب‌هایشان را به هیچ بها به او و دیگر کتابخانه‌ها بفروشند. حاج حسین آقا ملک با آن همه دارایی اما از پا نمی‌نشست.

نسخه‌ای خطی از کتاب «مناظر الانشاء» در کتابخانه وجود دارد که خواجه جهان محمود بن محمد در سده نهم هجری در موضوع تعلیم شیوه‌های کتابت و نگارش نوشته است. کاتب این نسخه خطی کسی نیست جز حاج حسین آقا ملک، بنیان‌گذار و واقف کتابخانه و موزه ملی ملک! بزرگترین واقف فرهنگی تاریخ ایران چگونه به کتابت این نسخه خطی برآمد؟ او در صفحه آغازین این کتاب، «قصه عشق» به تاریخ و فرهنگ را ثبت کرده است «از اصل کتاب با نهایت عجله استنساخ شده است. در کتابخانه طهران واقع در لاله‌زار کتاب را دیدم چون نسخه‌ای از آن در کتابخانه موجود نبود خواستم استنساخ کنم نفروخت. بالاخره امانت گرفته در مدت قلیلی با نهایت عجله استنساخ کردم ... چون کتابخانه باید جامع باشد و با فضل حق کتابخانه حقیر بهترین و جامع‌ترین کتابخانه ملی خواهد بود. انشاءالله بتاریخ ۲۸ شهر شوال ۱۳۴۴ خاتمه یافت در صورتی که شروع آن در اوائل شوال بود با کثرت مشاغل تحریر شد و انا العبد حسین بن محمدکاظم ملک‌التجار».

در ادامه دو کتاب درباره حاج حسین آقا ملک معرفی می‌شود:

۱- یساولی، مهدی (۱۳۹۹)، روزگار ملک هشتاد خاطره و روایت از حاج حسین آقا ملک، دفتر یکم، تهران: کتابخانه و موزه ملی ملک.

۲- مرتضوی، قصاب‌سرایی، مرضیه (۱۳۹۰)، حاج حسین آقا ملک، شخصیت، اقدامات و خدمات، تهران.

هر کدام از این پژوهش‌ها به نحوی خوانندگان را با جنبه‌های مختلف زندگی و شخصیت این مرد گرامی آشنا می‌کند. تمرکز اصلی در کتاب مرتضوی بر روی منابع و مستندات مکتوب و در کتاب یساولی بر خاطرات و روایات منقول از بزرگان فرهنگ ایران است. با مطالعهٔ این دو کتاب بیشتر از پیش با جایگاه والای فرهنگی و اخلاقی این واقف تاریخ ایران آشنا می‌شویم.

نوجوانی و دانش‌اندوزی حاج حسین آقا ملک تا جوانی

مرحوم حسین ملک (محمدحسین ملک) فرزند بزرگ حاج محمد کاظم ملک‌التجار در ۱۱ ربیع‌الاول ۱۲۸۸ قمری برابر با ۱۰ خرداد ۱۲۵۰ خورشیدی در خانهٔ پدری، در بازار بین‌الحرمین تهران دیده به جهان گشود. در نوجوانی، آموزش صرف و نحو و منطق تا اسفار و نیز دیوان‌های شاعران ایرانی، عربی و ترکی را نزد سید جواد لواسانی و سپس در مدرسه دارالشفا نزد آقای میرسید محمدعلی مازندرانی و بعدها در مدرسه صدر نزد آقا میرشهاب‌الدین تبریزی آموخت. پس از درگذشت آقا میرشهاب‌الدین تبریزی، در منزل تحت تعلیم آقا ملا غلامعلی حکیم قرار گرفت. بی همچنین از دانشمندان ارجمندی چون عبدالله نیشابوری، حاج شیخ مسیح طالقانی، میرزا ابوالحسن جلوه و اصطهباناتی برخوردار شد. ضمناً او به آموختن دیگر دانش‌ها و فنون چون ریاضی و نقاشی و زبان فرانسه مشغول بود.

حاج حسین آقا و وقف

موقوفات حاج حسین آقا ملک در دو شهر تهران و مشهد، از جمله بزرگترین موقوفات آستان قدس رضوی است به گونه‌ای که اگر به فهرست موقوفات آستان قدس از زمان صفویه تا کنون بنگریم، درمی‌یابیم که هیچ موقوفه‌ای چه از نظر کمی چه کیفی به اندازه این موقوفات نبوده است؛ آنگونه که به گفته واقف آن، از وسعت کشور سوئیس هم بیشتر است.

برخی از موقوفات ملک عبارت است از قراء قلعه فریمان، مزرعه هویس، باغ عباس‌آباد، تقی‌آباد عشق‌آباد ۲۰ پارچه از املاک و مستغلات حومه مشهد از جمله مزارع و قنات‌های تقی‌آباد، باغ سالار، کاهریزدناغ و ... ایشان بیش از ۶۳ هزار متر مربع بر آستان قدس رضوی وقف کرد. ... سازمان موقوفات ملک، با در اختیار داشتن حدود ۸۲۰ هکتار زمین به صورت اداری و استیجاری و مزارعه و تعداد ۲۰ حلقه چاه کشاورزی به صورت اداری از کل ۱۲۸ حلقه چاه سازمان، در بخش کشاورزی و دامپروری مشغول به فعالیت است.

فعالیت‌های موقوفات ملک در بخش بهداشتی و درمانی نیز شایسته نگرش است:

احداث بیمارستان ثامن‌الائمه، واگذاری ۱۰ هکتار زمین برای احداث بیمارستان سجادیه در تربت جام و ...

تأسیس کتابخانه ملک

بزرگترین و مهمترین موقوفه روان‌شاد حاج حسین آقا ملک در تهران، کتابخانه و موزه ملی ملک است. این کتابخانه [در سال ۱۴۰۳ با بیش از ۱۹ هزار عنوان نسخه نفیس خطی و حدود ۱۰۰ هزار کتاب چاپی در کنار نسخه‌های سنگی و جراید] ... در ردیف یکی از غنی‌ترین کتابخانه‌های ایران است. مرحوم ملک کتاب‌های کتابخانه خود را پس از نقل مکان به تهران، به همراه خانه پدری در سال ۱۳۱۶ خورشیدی به آستان قدس رضوی وقف کرد و خود تا پایان زندگی به خریداری و گردآوری کتاب ادامه داد و وصیت کرد که پس از مرگش، برای کتابخانه با درصدی از درآمد موقوفات، همه ساله کتاب خریده شود. مرتضوی در ادامه مطالعه و تحقیق در مورد موقوفات ملک به هر سند و مدرکی که به زندگی پدر و پدربزرگ و زندگی حاج حسین آقا ملک و دیگر رجال دوره قاجار بر می‌خورد، یادداشت برداری می‌کرد. از این رو تصمیم گرفت نسخه کامل‌تری از زندگی این واقف ارائه کند و کتاب حاج حسین آقا ملک، بزرگ واقف تاریخ معاصر ایران را نوشت که در سال ۱۴۰۲ منتشر شد. این کتاب از ۵ فصل تشکیل شده است:

در آغاز به معرفی و بیان برخی از فعالیت‌های سیاسی و اجتماعی جد و پدر مرحوم حاج حسین ملک پرداخته؛ در فصل‌های بعد احوالات شخصی و فعالیت‌های سیاسی و اجتماعی حاج حسین آقا ملک در زمان مشروطه مورد بررسی قرار می‌گیرد و در ادامه فرزندان ایشان معرفی می‌شوند؛ مقوله وقف و انگیزه حاج حسین آقا ملک از وقف و بررسی کیفی وقف‌نامه‌های هفتگانه مرحوم ملک در تهران، خراسان و بی، معرفی کتابخانه و موزه ملی ملک به عنوان مهمترین موقوفه حاج حسین آقا در تهران، معرفی کتب چاپی و اهداکنندگان کتاب به کتابخانه، تالارها و نمایشگاه‌های موزه ملی ملک، مسکوکات ایران در دوره باستان و دوره اسلامی، محل تامین درآمد موسسه کتابخانه و موزه ملی ملک و اقدامات و خدمات عام‌المنفعه خاندان ملک التجار از دیگر موضوعات مطرح شده در این کتاب هستند. ابوالعلاء سودآور نبو حاج حسین آقای ملک پسر بانو عزت‌ملک ملک پس از ذکر بلندی طبع روان‌شاد ملک در بی‌توجهی به اباب بی‌مروت دنیا و دستگاه حکومت زمان زندگی ایشان، خاطره‌ای دیدار ایشان نقل می‌کنند: [اگر کسی از دولت و حکومت می‌آمد برای مثلاً گشایش بیمارستانی در چناران، یا فلان بزرگی به دیدنشان می‌آمده از روی تواضع بالاخره پذیرایی می‌کردند. خانم صدیقه خانم خاطره‌ای از روزگار کودکی‌اش بزیم تعریف می‌کرد که با جنگ دوم جهانی هم‌زمان بوده است. متفقین تهران را اشغال و غلات را همچون بسیاری زمینه‌های دیگر قبضه کرده بودند و بحران هایی گوناگون پدید آمده بود. [حاج حسین] آقا این زمان در مشهد بود. گویا روزی هنگام خواب از تلفن‌خانه پیام می‌آید قوام‌السلطنه نخست وزیر با [حاج حسین] آقا کار دارد. در دوره رضا شاه چندین بار او را گرفته و این ور و آن ور کتک زده بودند و خانم می‌گفت گویا همه ترسیده بودند که باز می‌خواهند [حاج حسین] آقا را بگیرند. صدیقه خانم ایشان را بیدار می‌کنند و می‌گوید قوام‌السلطنه شما را احضار کرده است. حاج حسین آقا کمی جا می‌خورد اما سرانجام به تلفن‌خانه می‌رود تا پاسخ نخست وزیر را بدهد. قوام‌السلطنه پشت تلفن به [حاج حسین] آقا می‌گوید بحران غلات پدید آمده و دولت بسیار در مضیقه است. آنگونه که خانم تعریف می‌کرد گویا قوام‌السلطنه خیلی التماس و درخواست می‌کنند که می‌خواهم هرگونه شده است از

سینما

گنجینه‌ای فاخر به نام فیلمخانه ملی ایران

در میان انبوه خبر رسانی های آماری این روزها، خبری متفاوت از افتتاح ساختمان جدید فیلمخانه ملی ایران به دل نشست.

مراسم افتتاحی که به جهت اهمیت، میزبان وزیر فرهنگ و ارشاد اسلامی و قائم‌مقامش به همراه رئیس سازمان و مدیران سینمایی کشور و حضور جمعی از هنرمندان و اهالی رسانه بود.

بی شک فیلم خانه ملی گنجینه ای گرانبها از میراث سینمایی کشور است که به گواه اطلاعات موجود، پاپیگیری ها و سختی ها و مشقات زیاد در طول گذر سالیان تا به این مرحله خجسته رسیده است؛ افتتاح ساختمان فیلمخانه از جمله کارهایی بود که سال ها به طول انجامید و اینک جای خوشحالی ست که به سرانجام خوب و دلچسبی رسیده است.

فیلمخانه ملی به عنوان مرکز اصلی نگهداری اسناد تصویری و سینمایی کشور بدور از مواضع و خط و ربط های سیاسی توجه ویژه و اهتمام همه دولت ها را در طول و طی مسیر تولیدات سینمایی می طلبد و انجام خدمت در پربار کردن و غنای آرشیو فیلمخانه به عنوان وظیفه ای افتخار آمیز برای مدیران فرهنگی و هنری، باید به رویه ای همیشگی تبدیل شود.

از بدو ورود سینما به ایران علاقه مندی مردم به این هنر - صنعت همواره رویه افزایش بوده و شواهد موجود و واقعیت های ثبت شده همواره بر میزان اهمیت روز افزون آن تاکید داشته است و بر این اساس هر چه به جلوتر برویم نیاز به وجود و تجهیز فیلمخانه ملی ایران با گنجینه درونش بیشتر و بیشتر خواهد شد. با ذخایر موجود در گنجینه فیلمخانه، آینده نشان خواهد داد که علاوه بر حفظ میراث سینمای ایران، این مکان تا چه حد می تواند مرجع نیاز های آموزشی مراکز علمی و دانشگاهی کشور در زمینه های علمی و پژوهشی باشد و از همین حالا می توان رونق و شکوه آینده فیلم خانه ملی ایران را متصور شد با نقش و کارکردی فعال و پر ثمر در معرفی غنای فرهنگ و هنر این سرزمین که نشانگر توانایی تصویرسازان سینما و صنعت و هنر فیلمسازی دیروز و امروز کشور است برای آیندگان.

نکته مهم پس از طی مراحل دشوار ساخت و بهره برداری و از آن مهمتر تجهیز ساختمان فیلمخانه در این دولت، ضرورت ایجاد بستری امن و مناسب برای ادامه مسیر حیات فیلمخانه ملی در جلب حمایت دولت ها ی آینده از این مکان تخصصی سینمای ایران است که فاقد جذابیت های مدیریتی به نسبت سایر موقعیت های اداری در سازمان سینمایی بوده و در نتیجه بیم توجه کمتر به آن می رود.

** آگهی موضوع ماده ۳ قانون و ماده ۱۳ آئین نامه قانون تعیین تکلیف وضعیت ثبتی و اراضی و ساختمانهای فاقد سند رسمی
برابر رای شماره ۱۴۰۳۶۰۳۰۱۸۰۱۱۰۰۰۴۰۸ – ۱۴۰۳/۱/۸ هیات موضوع قانون تعیین تکلیف وضعیت ثبتی اراضی و ساختمانهای فاقد سند رسمی مستقر در واحد ثبتی حوزه ثبت ملک صومعه سرا ، تصرفات مالکانه بلامعارض متقاضی آقای /خانم سکینه علیجان پور درویشی فرزند ستار به شماره شناسنامه ۷۶۰ صادره از صومعه سرا در ششدانگ یک قطعه زمین مشتمل بر یکباب خانه بمساحت ۱۶۵/۱۸ مترمربع پلاک ۱۴۷ فرعی از ۴ اصلی مفروز و مجزی شده از پلاک ۱ واقع در قریه لاکسار بخش ۲۲ گیلان خریداری از نسق قربانعلی علیجان پور محرز گردیده است . لذا به منظور اطلاع عموم مراتب در دو نوبت به فاصله۱۵ روز آگهی می شود چنانچه اشخاصی نسبت به صدور سند مالکیت متقاضی بشرح مذکور اعتراضی داشته باشد میتوانند از تاریخ انتشار آگهی به مدت ۲ ماه اعتراض خود را به این اداره تسلیم و پس از اخذ رسید ، ظرف مدت یکماه از تاریخ تسلیم اعتراض، دادخواست خود را به مراجع قضایی تقدیم نمایند بدیهی است و رسید در صورت انقضای مدت مذکور و عدم وصول اعتراض مدت مذکور طبق مقررات سند مالکیت صادر خواهد شد .
تاریخ انتشارنوبت اول:۱۴۰۳/۴/۲۳تاریخ انتشار نوبت دوم :۱۴۰۳/۵/۷
رئیس ثبت اسناد و املاک شهرستان صومعه سرا -سیداله شهبازی م- الف : ۹۱۰/۶۰۹
***
آگهی موضوع ماده ۳ قانون و ماده ۱۳ آئین نامه قانون تعیین تکلیف وضعیت ثبتی و اراضی و ساختمانهای فاقد سند رسمی
برابر رای شماره ۱۴۰۳۶۰۳۱۸۰۰۴۰۰۴۳۹۹ – ۱۴۰۳/۳/۶ هیات موضوع قانون تعیین تکلیف وضعیت ثبتی اراضی و ساختمانهای فاقد سند رسمی مستقر در واحد ثبتی حوزه ثبت ملک صومعه سرا ، تصرفات مالکانه بلامعارض متقاضی آقای / خانم حمیده اقرائی چمنقالی فرزند عزیز به شماره شناسنامه ۲۳ صادره از صومعه سرا در ششدانگ یک قطعه زمین با کاربری شالیزار بمساحت ۵۰۰۶/۰۸ مترمربع پلاک ۵۵۲ فرعی از ۵۶ اصلی مفروز و مجزی شده از پلاک ۸ واقع در قریه چمنقال بخش ۲۲ گیلان خریداری از نسق ورثه قربان اقرائی محرز گردیده است . لذا به منظور اطلاع عموم مراتب در دو نوبت به فاصله۱۵ روز آگهی می شود چنانچه اشخاصی نسبت به صدور سند مالکیت متقاضی بشرح مذکور اعتراضی داشته باشد میتوانند از تاریخ انتشار آگهی به مدت ۲ ماه اعتراض خود را به این اداره تسلیم و پس از اخذ رسید ، ظرف مدت یکماه از تاریخ تسلیم اعتراض، دادخواست خود را به مراجع قضایی تقدیم نمایند بدیهی است و رسید در صورت انقضای مدت مذکور و عدم وصول اعتراض مدت مذکور طبق مقررات سند مالکیت صادر خواهد شد .
تاریخ انتشارنوبت اول:۱۴۰۳/۴/۲۳تاریخ انتشار نوبت دوم :۱۴۰۳/۵/۷
رئیس ثبت اسناد و املاک شهرستان صومعه سرا -سیداله شهبازی م- الف : ۹۱۰/۶۱۰
***
آگهی موضوع ماده ۳ قانون و ماده ۱۳ آئین نامه قانون تعیین تکلیف وضعیت ثبتی و اراضی و ساختمانهای فاقد سند رسمی
برابر رای شماره ۱۴۰۳۶۰۳۱۸۰۰۶۰۰۲۳۷۱ هیات موضوع قانون تعیین تکلیف وضعیت ثبتی اراضی و ساختمانهای فاقد سند رسمی مستقر در واحد ثبتی حوزه ثبت ملک آستانه ، تصرفات مالکانه بلامعارض متقاضی آقای علی اصغر موروثی درگاه فرزند ولی به شماره شناسنامه ۱۴ صادره از آستانه اشرفیه بصورت ششدانگ یک باب خانه ومحوطه بمساحت ۱۹۲/۵۵ مترمربع پلاک ۱۷۱۵ فرعی از ۳۸ اصلی مفروز و مجزی شده از پلاک ۱ فرعی از ۳۸ اصلی واقع در آستانه اشرفیه کورکاه خیابان شهید تقی سلیمانی کوچه ایثار ۴ اولین کوچه سمت راست انتهای کوچه بخش ۱۰ گیلان خریداری از نسق رمضان شعبانی محرز گردیده است . لذا به منظور اطلاع عموم مراتب در دو نوبت به فاصله۱۵ روز آگهی می شود چنانچه اشخاصی نسبت به صدور سند مالکیت متقاضی بشرح مذکور اعتراضی داشته باشد میتوانند از تاریخ انتشار آگهی به مدت ۲ ماه اعتراض خود را به این اداره تسلیم و پس از اخذ رسید ، ظرف مدت یکماه از تاریخ تسلیم اعتراض، دادخواست خود را به مراجع قضایی تقدیم نمایند بدیهی است و رسید در صورت انقضای مدت مذکور و عدم وصول اعتراض مدت مذکور طبق مقررات سند مالکیت صادر خواهد شد .
تاریخ انتشارنوبت اول:۱۴۰۳/۴/۲۳تاریخ انتشار نوبت دوم :۱۴۰۳/۵/۷
رئیس ثبت اسناد و املاک شهرستان صومعه سرا -سیداله شهبازی م- الف : ۸۸۳/۱
***
آگهی موضوع ماده ۳ قانون و ماده ۱۳ آئین نامه قانون تعیین تکلیف وضعیت ثبتی و اراضی و ساختمانهای فاقد سند رسمی
برابر رای شماره ۱۴۰۳۶۰۳۱۸۰۰۶۰۰۲۳۷۷ مورخ ۱۴۰۳/۴/۳ هیات موضوع قانون تعیین تکلیف وضعیت ثبتی اراضی و ساختمانهای فاقد سند رسمی مستقر در واحد ثبتی حوزه ثبت ملک آستانه ، تصرفات مالکانه بلامعارض متقاضی آقای / خانم زهره شهریوری مقدم رشتی فرزند غلامحسین به شماره شناسنامه ۱۳۳۹ صادره از اهواز بصورت ششدانگ یک باب خانه ومحوطه بمساحت ۲۳۵/۵۴ مترمربع پلاک ۳۹۷ فرعی از ۱۲۶ اصلی مفروز و مجزی شده از پلاک ۱و۷ فرعی از ۱۲۶ اصلی واقع در آستانه اشرفیه روستای کارسیدان جنب مخابرات کوچه رز بخش ۱۴ گیلان خریداری از نسق رضا قلی صابری محرز گردیده است . لذا به منظور اطلاع عموم مراتب در دو نوبت به فاصله۱۵ روز آگهی می شود چنانچه اشخاصی نسبت به صدور سند مالکیت متقاضی بشرح مذکور اعتراضی داشته باشد میتوانند از تاریخ انتشار آگهی به مدت ۲ ماه اعتراض خود را به این اداره تسلیم و پس از اخذ رسید ، ظرف مدت یکماه از تاریخ تسلیم اعتراض، دادخواست خود را به مراجع قضایی تقدیم نمایند بدیهی است و رسید در صورت انقضای مدت مذکور و عدم وصول اعتراض مدت مذکور طبق مقررات سند مالکیت صادر خواهد شد .
تاریخ انتشارنوبت اول:۱۴۰۳/۴/۲۳تاریخ انتشار نوبت دوم :۱۴۰۳/۵/۷
رئیس ثبت اسناد و املاک شهرستان صومعه سرا -سیداله شهبازی م- الف : ۹۱۰/۶۰۹
***
آگهی موضوع ماده ۳ قانون و ماده ۱۳ آئین نامه قانون تعیین تکلیف وضعیت ثبتی و اراضی و ساختمانهای فاقد سند رسمی
برابر رای شماره ۱۴۰۳۶۰۳۱۸۰۰۶۰۰۰۱۸۶ مورخ ۱۴۰۳/۱/۲۵ هیات موضوع قانون تعیین تکلیف وضعیت ثبتی اراضی و ساختمانهای فاقد سند رسمی مستقر در واحد ثبتی حوزه ثبت ملک آستانه ، تصرفات مالکانه بلامعارض متقاضی آقای محمود رضا فرخنده فرزند اکبر به شماره شناسنامه ۵۰۱ صادره از آستانه اشرفیه بصورت ششدانگ یک قطعه زمین مشتمل بر اعیان احداثی به مساحت ۱۹۳/۶۰ مترمربع پلاک ۱۵۰۷۳ فرعی از ۱۰۷ اصلی مفروز و مجزی شده از پلاک ۱و۴و۱۴و۱۹ فرعی از ۱۰۷ اصلی واقع در بندرکیاشهر خیابان شهید سردار سلیمانی کوچه شهید محمد نژاد بخش ۱۴ گیلان خریداری از نسق آقای نادر صغیری محرز گردیده است . لذا به منظور اطلاع عموم مراتب در دو نوبت به فاصله۱۵ روز آگهی می شود چنانچه اشخاصی نسبت به صدور سند مالکیت متقاضی بشرح مذکور اعتراضی داشته باشد میتوانند از تاریخ انتشار آگهی به مدت ۲ ماه اعتراض خود را به این اداره تسلیم و پس از اخذ رسید ، ظرف مدت یکماه از تاریخ تسلیم اعتراض، دادخواست خود را به مراجع قضایی تقدیم نمایند بدیهی است و رسید در صورت انقضای مدت مذکور و عدم وصول اعتراض مدت مذکور طبق مقررات سند مالکیت صادر خواهد شد .
تاریخ انتشارنوبت اول:۱۴۰۳/۴/۲۳تاریخ انتشار نوبت دوم :۱۴۰۳/۵/۷
رئیس ثبت اسناد و املاک -سیداله قاسم زاده لالمی م- الف : ۸۹۱/۱
***
آگهی موضوع ماده ۳ قانون و ماده ۱۳ آئین نامه قانون تعیین تکلیف وضعیت ثبتی و اراضی و ساختمانهای فاقد سند رسمی
برابر رای شماره ۱۴۰۳۶۰۳۱۸۰۰۶۰۰۲۲۷۳ مورخ ۱۴۰۳/۴/۳ هیات موضوع قانون تعیین تکلیف وضعیت ثبتی اراضی و ساختمانهای فاقد سند رسمی مستقر در واحد ثبتی حوزه ثبت ملک آستانه ، تصرفات مالکانه بلامعارض متقاضی آقای حسین نصرتی دهشال فرزند احمد به شماره شناسنامه ۲۲ صادره از آستانه اشرفیه بصورت ششدانگ یک باب مغازه واقع در بخش ۱۴ گیلان به مساحت ۳۷/۵۶ مترمربع پلاک ۳۱۵ فرعی از ۱۲۲ اصلی مفروز و مجزی شده از پلاک ۲ فرعی از ۱۲۲ اصلی واقع در آستانه اشرفیه روستای دهشال جنب لوازم یدکی رضوان خریداری از نسق موسی نوعی محرز گردیده است . لذا به منظور اطلاع عموم مراتب در دو نوبت به فاصله۱۵ روز آگهی می شود چنانچه اشخاصی نسبت به صدور سند مالکیت متقاضی بشرح مذکور اعتراضی داشته باشد میتوانند از تاریخ انتشار آگهی به مدت ۲ ماه اعتراض خود را به این اداره تسلیم و پس از اخذ رسید ، ظرف مدت یکماه از تاریخ تسلیم اعتراض، دادخواست خود را به مراجع قضایی تقدیم نمایند بدیهی است و رسید در صورت انقضای مدت مذکور و عدم وصول اعتراض مدت مذکور طبق مقررات سند مالکیت صادر خواهد شد .
تاریخ انتشارنوبت اول:۱۴۰۳/۴/۲۳تاریخ انتشار نوبت دوم :۱۴۰۳/۵/۷
رئیس ثبت اسناد و املاک -سیداله قاسم زاده لالمی م- الف : ۹۰۰/۱
***
آگهی موضوع ماده ۳ قانون و ماده ۱۳ آئین نامه قانون تعیین تکلیف وضعیت ثبتی و اراضی و ساختمانهای فاقد سند رسمی
برابر رای شماره ۱۴۰۳۶۰۳۱۸۰۰۴۰۰۳۲۵۷ و ۱۴۰۳۶۰۳۱۸۰۰۴۰۰۳۲۵۸ و ۱۴۰۳۶۰۳۱۸۰۰۴۰۰۳۲۶۰ مورخه ۱۴۰۳/۳/۱۶ موضوع قانون تعیین تکلیف وضعیت ثبتی اراضی و ساختمانهای فاقد سند رسمی مستقر در واحد ثبتی رودبار ، تصرفات حسن و سید بزرگ ، حسین، حسینی آغوزینی فرزندان یوسف مورد تایید قرار گرفت .
۱-حسن حسینی دو دانگ مشاع از ششدانگ یک قطعه زمین مزروعی به مساحت ۳۳۷۱۳/۱۵ مترمربع به شماره پلاک فرعی ۱۷۷ مجزی از پلاک ۱۰۷ فرعی از اصلی ۱۴ واقع در گورتیم بخش ۱۸ گیلان از مالکیت وراث امیر رحمت و غیرو به آدرس شهرستان رودبار - گورتیم -محرز گردیده است .
۲-سید بزرگ حسینی دو دانگ مشاع از ششدانگ یک قطعه زمین مزروعی به مساحت ۳۳۷۱۳/۱۵ مترمربع به شماره پلاک فرعی ۱۷۷ مجزی از پلاک ۱۰۷ فرعی از اصلی ۱۴ واقع در گورتیم بخش ۱۸ گیلان از مالکیت وراث امیر رحمت و غیرو به آدرس شهرستان رودبار - گورتیم -محرز گردیده است .
۳- حسین حسینی دو دانگ مشاع از ششدانگ یک قطعه زمین مزروعی به مساحت ۳۳۷۱۳/۱۵ مترمربع به شماره پلاک فرعی ۱۷۷ مجزی از پلاک ۱۰۷ فرعی از اصلی ۱۴ واقع در گورتیم بخش ۱۸ گیلان از مالکیت وراث امیر رحمت و غیرو به آدرس شهرستان رودبار - گورتیم -محرز گردیده است .
لذا به منظور اطلاع عموم مراتب در دو نوبت آگهی می شود در صورتیکه اشخاص نسبت به صدور سند مالکیت متقاضی اعتراضی داشته باشند میتوانند از تاریخ انتشار اولین آگهی به مدت دو ماه اعتراض خود را به این اداره تسلیم و پس

معین
MoeenDaily.com
اخبار
یکشنبه ۷ مرداد ۱۴۰۴
شماره ۶۸۱۰

اختصاص اعتبار ۶ میلیارد تومانی برای تجهیز خانه‌های صنایع دستی گیلان

مدیرکل میراث فرهنگی گیلان از اختصاص اعتبار ۶ میلیارد تومانی برای مرمت و تجهیز خانه‌های صنایع دستی استان در سال جاری خبر داد.
ولی جهانی در گفت‌وگو با خبرنگار ایسنا در تشریح جزئیات این خبر اظهار کرد: در راستای سفر اول رئیس جمهور شهید به استان گیلان، مبلغ ۱۱ میلیارد تومان برای خانه‌های صنایع‌دستی و هنرهای سنتی استان گیلان اختصاص یافت که مبلغ پنج میلیارد تومان در سال گذشته هزینه شد.
مدیر کل میراث‌فرهنگی استان گیلان افزود: از مبلغ مذکور، مجددا مبلغ ۶ میلیارد تومان امسال برای مرمت و تجهیز خانه‌های صنایع دستی تخصیص یافت که شرح عملیات آن توسط معاونت صنایع دستی تهیه و وارد سامانه تدارکاتی دولت شده، تعداد پیمانکاران پروژه مشخص شده و مابقی در حال اقدام است.
وی گفت: با تخصیص این اعتبارات برای خانه‌های صنایع دستی و هنرهای سنتی که به صورت موزه‌ای فراهم شده در مدت دو ماه برای بیش از ۵۰ نفر به‌صورت موقت اشتغالزایی می‌شود.

خبر

شرایط رصد ۱۰۰ پرستوی دریایی در تالاب انزلی مهیا شد

مدیرکل حفاظت محیط زیست گیلان از حلقه گذاری بیش از ۱۰۰ قطعه جوجه پرستوی دریایی تیره در حوزه غرب تالاب بین المللی انزلی خبر داد.
به گزارش ایرنا از روابط عمومی و امور رسانه اداره‌کل حفاظت محیط زیست استان گیلان، حمزه عشوری روز شنبه اظهار کرد: حلقه، مانند شناسنامه پرنده است و سازمان حفاظت محیط زیست، وضعیت بیولوژیکی و اکولوژیکی پرنده را با حلقه گذاری رصد می کند.
وی از جمله نتایج رصد را آگاهی از مسیرهای مهاجرت، محل‌های تولید مثل، تغذیه، آثار و عوارض محیطی بر گونه و تهدیدها عنوان کرد و از افراد محلی و کسانی که حلقه‌ها به دستشان می‌رسد خواست: حلقه را به عنوان شناسنامه پرنده تلقی کرده و به ادارات حفاظت محیط زیست شهرستانها و یا پاسگاههای محیط بانی تحویل دهند.
عشوری افزود: در نخستین روزهای مرداد ماه سال جاری با اعزام تیم کارشناسی و تخصصی از اداره نظارت بر امورحیات وحش اداره کل حفاظت محیط زیست استان گیلان به منطقه غرب تالاب بین المللی انزلی (از ماهروزه تا کرکان) در مساحتی بالغ بر ۶هزار هکتار، از مجموع بیش از ۷۰۰ کانونی و آشیانه شناسایی شده، نسبت به حلقه گذاری بالغ بر ۱۰۰ قطعه جوجه پرستوی دریایی تیره، اقدام شد.
مدیرکل حفاظت محیط زیست گیلان افزود: پرستوی دریایی تیره با ۲۵ سانتی متر طول بدن، زیرتنه خاکستری، تارک یا پیشانی سیاه، چانه سفید با منقار قرمز و زیر بالها و دم ۲ شاخه پرنده‌ای پرجنب وجوش و دارای صدای بلند است که از ماهی و آبزیان کوچک تغذیه می کند.
این پرنده در ایران به تعداد فراوان دیده می شود و تالاب انزلی به ویژه منطقه حفاظت شده سیاه کشیم، پناهگاه حیات وحش سرخانکل و بخش غربی تالاب در حوزه آبکنار و خمیران از زیستگاههای تولید مثلی این پرنده است.

مدیرعامل هلال احمر گیلان:

راه‌اندازی داروخانه هلال‌احمر در شرق و غرب گیلان، از مطالبات مردم است

مدیرعامل هلال‌احمر گیلان، با بیان اینکه شرق و غرب گیلان نیازمند برخورداری از داروخانه هلال‌احمر است، تاکید کرد: راه‌اندازی داروخانه هلال احمر یکی از مطالبات مردم است.
هادی سلیمی ۶ مرداد ماه در گفت‌وگو با ایسنا، با بیان اینکه مجموعه هلال احمر استان گیلان در سال‌های ۱۴۰۲ و ۱۴۰۳ رتبه نخست کشوری در جذب خیرین را داشته است، اظهار کرد: درمانگاه هلال احمر در شهرستان رشت را همانند داروخانه هلال احمر استان احیا کردیم و کلیه هزینه‌های بازسازی و راه‌اندازی مجدد درمانگاه یاد شده توسط خیرین تامین شده است.
وی با اشاره به فعالیت مرکز توانبخشی رودسر که در گذشته با ظرفیت حدود ۱۰۰۰ بیمار در سال فعال بود، افزود: سال گذشته ظرفیت این مرکز به ۶۰۰۰ نفر افزایش یافت و طبق برنامه ریزی انجام شده در سال ۱۴۰۳، پیش‌بینی ویزیت ۱۲ هزار نفر را داریم.
مدیرعامل جمعیت هلال احمر گیلان با بیان اینکه هزینه خدمات فیزیوتراپی در بخش خصوصی بسیار بالاست، خاطرنشان کرد: هر جلسه

فیزیوتراپی در مرکز توانبخشی هلال‌احمر حدود ۱۵۰ هزار تومان است لذا در تلاشیم تا با افزایش کیفیت خدمات‌رسانی به بیماران موجبات رضایت هموطنان را در این مراکز فراهم کنیم.
سلیمی مراجعه کنندگان به مراکز درمانی هلال‌احمر را اکثرا از قشر نیازمند جامعه دانست و گفت: تا هفته دولت شاهد راه‌اندازی مجدد و افتتاح درمانگاه هلال احمر رشت خواهیم بود.
وی با اشاره به تعرفه پایین خدمات در داروخانه‌های هلال‌احمر، بیان کرد: در راستای اجرای یکی از ماموریت‌های هلال‌احمر که تامین دارو برای نیازمندان است، بدون نگاه اقتصادی در تلاش برای ارایه هر چه بهتر خدمت به مردم در مراکز درمانی و دارویی هلال‌احمر هستیم.
مدیرعامل هلال‌احمر گیلان با بیان اینکه شرق و غرب گیلان نیازمند برخورداری از داروخانه هلال‌احمر است، تاکید کرد: در حال حاضر فقط در مرکز استان داروخانه هلال احمر داریم و به زودی داروخانه دیگر را در رودسر افتتاح می‌کنیم.
وی راه‌اندازی داروخانه هلال احمر را یکی از مطالبات مردم شهرستان رودسر دانست و خاطرنشان کرد: مکان راه‌اندازی داروخانه توسط خیر و نیکوکاری رودسری به هلال احمر اهدا شده است لذا امیدواریم مردم ساکن در همه شهرستان‌های گیلان از چتر حمایتی هلال‌احمر در حوزه درمان و دارو برخوردار شوند.

مدیر کل محیط زیست گیلان: جوجه پرستوهای دریایی تالاب انزلی رصد می‌شوند

مدیرکل حفاظت محیط زیست گیلان گفت: بیش از ۱۰۰ قطعه جوجه پرستوی دریایی تیره در ابتدای مرداد ماه امسال در حوزه غرب تالاب بین‌المللی انزلی حلقه‌گذاری شدند.
حمزه عشوری ششم مرداد در گفت‌وگو با خبرنگاران با اشاره به حلقه‌گذاری جوجه پرستوهای دریایی در تالاب بین‌المللی انزلی، اظهار کرد: در نخستین روزهای مرداد ماه امسال با اعزام تیم کارشناسی و تخصصی از اداره نظارت بر امور حیات وحش اداره کل حفاظت محیط زیست استان گیلان به منطقه غرب تالاب بین‌المللی انزلی (از ماهروزه تا کرکان) در مساحتی بالغ بر شش هزار هکتار، از مجموع بیش از ۷۰۰ کانونی و آشیانه شناسایی شده، نسبت به حلقه‌گذاری بالغ بر ۱۰۰ قطعه جوجه پرستوی دریایی تیره، اقدام شد.
جوجه پرستوهای دریایی تالاب انزلی رصد می‌شود

وی افزود: حلقه، مانند شناسنامه پرنده بوده و سازمان حفاظت محیط زیست، وضعیت بیولوژیکی و اکولوژیکی پرنده را با حلقه‌گذاری رصد می‌کند.
مدیرکل حفاظت محیط زیست استان گیلان از جمله نتایج رصد را آگاهی از مسیرهای مهاجرت، محل‌های تولید مثل، تغذیه، آثار و عوارض محیطی بر گونه و تهدیدها دانست و از افراد محلی و کسانی که حلقه‌ها به دستشان می‌رسد خواست، حلقه را به عنوان شناسنامه پرنده تلقی کرده و به ادارات حفاظت محیط زیست شهرستان‌ها و یا پاسگاه‌های محیط‌بانی تحویل دهند.
عشوری تصریح کرد: پرستوی دریایی تیره با ۲۵ سانتی‌متر طول بدن، زیرتنه خاکستری، تارک یا پیشانی سیاه، چانه سفید با منقار قرمز و زیر بال‌ها و دم دو شاخه پرنده‌ای پرجنب و جوش و دارای صدای بلند است که از ماهی و آبزیان کوچک تغذیه می‌کند.
وی افزود: این پرنده در ایران به تعداد فراوان دیده می‌شود و تالاب انزلی به ویژه منطقه حفاظت شده سیاه کشیم، پناهگاه حیات وحش سرخانکل و بخش غربی تالاب در حوزه آبکنار و خمیران از زیستگاه‌های تولید مثلی این پرنده است.

خبر

افزون بر ۷۴ هزار تن گوشت مرغ در گیلان تولید شد

رئیس سازمان جهاد کشاورزی گیلان گفت: در سه ماه نخست امسال ۷۴ هزار و ۹۰۹ تن گوشت مرغ در استان تولید شد که نسبت به مدت مشابه سال گذشته بیش از ۲۰ درصد افزایش یافته است.
صالح محمدی در گفت و گو با خبرنگار ایرنا اظهار کرد: در سه ماه نخست سال گذشته ۶۲ هزار و ۲۹۹ تن گوشت مرغ در گیلان تولید شده بود که آمار امسال نشان دهنده افزایش تولید است.
وی با اشاره به رشد تولید جوجه یک روزه در سه ماه نخست امسال نسبت به مدت مشابه سال گذشته اضافه کرد: در سه ماهه نخست امسال عملکرد واحدهایجنعه مادری استان ۵۴ درصد نسبت به مدت مشابه سال گذشته افزایش یافته‌است.
رئیس سازمان جهاد کشاورزی گیلان بیان کرد: ۱۰۰ واحد مادری در استان در حال فعالیت بوده که با توجه به نقش آنها در تولید جوجه یکروزه گوشتی و فعالیت واحدهای نیمچه گوشتی یا ممیزی‌های صورت گرفته و برنامه‌ریزی صحیح شاهد جهش در عملکرد این واحدها هستیم.
وی اظهار کرد: مجموع جوجه تولیدی این واحدها در سه ماه بهار امسال بیش از ۹۰ میلیون قطعه بود در حالیکه سه ماه نخست سال گذشته حدود ۵۷ میلیون قطعه جوجه‌ریزی انجام شده بود.
رئیس سازمان جهاد کشاورزی گیلان اضافه کرد: با پی‌گیری معاونت بهبود تولیدات دامی سازمان جهاد کشاورزی و با هدف رفع مشکلات تامین جوجه و نهاده، ۲ واحد غیرفعال اجداد استان در سال جاری فعال شدند.
وی با اشاره به فعالیت ۹ واحد فعال اجداد در گیلان برای تامین جوجه واحدهای مادری بیان کرد: در سه ماه نخست امسال بیش از ۲ میلیون و ۷۰۰ قطعه جوجه مادر گوشتی در این واحدها تولید شد که نسبت به مدت مشابه سال گذشته ۵۸ درصد افزایش یافته است.
محمدی در ادامه اظهار کرد: بهار امسال هفت هزار و ۳۹۰ تن گوشت قرمز در استان تولید شد که بیانگر افزایش ۲۲ درصدی نسبت به مدت مشابه سال گذشته است.
وی با بیان اینکه در سه ماه نخست امسال هشت هزار و ۹۹۰ تن تخم مرغ در گیلان تولید شد که نسبت به مدت مشابه سال گذشته ۲ دهم درصد افزایش یافته است افزود: در این مدت ۱۰۲ هزار و ۱۲۰ تن شیرخام در گیلان تولید شد که بیانگر افزایش ۳۸ درصدی نسبت به مدت مشابه سال گذشته است.
استان گیلان در حوزه‌های مختلف تولید محصولات کشاورزی به ویژه در بخش مرغ و پرنده از زنجیره‌های بسیار قوی کشور است.

اینجانب تراب امیدوار دلیوند مالک خودرو پیکان تیپ ۱۶۰۰ مدل ۱۳۷۶ شماره موتور ۱۱۲۷۵۷۰۸۲۲ شماره شاسی ۷۵۵۶۹۷۷۹ پلاک ۵۶ ایران ۵۸۹ل۱۷ به علت فقدان اسناد فروش برگ سبز و سند کمپانی تقاضای روتوشت (المثنی) اسناد مذکور را نموده است لذا چنانچه هرکس ادعایی در مورد خودروی مذکور دارد ظرف مهلت ده روز به دفتر سازمان فروش شرکت ایران خودرو واقع در پیکانشهر ساختمان سمند مراجعه نمایند . بدیهی است پس از انقضاء مهلت مذکور طبق مقررات اقدام خواهد شد . در ضمن اصل سند مالکیت خودرو و برگ سبز خودرو فوق مفقود و ازدرجه اعتبار ساقط می باشد.

م- الف : ۹۱۰/۶۹۴

***

آگهی موضوع ماده ۳ قانون و ماده ۱۳ آئین نامه قانون تعیین تکلیف وضعیت ثبتی و اراضی وساختمانهای فاقد سند رسمی حوزه ثبتی شهرستان سیاهکل
برابر رای شماره ۱۴۰۳۶۰۳۱۸۰۱۳۰۰۳۶۹۲ مورخه ۱۴۰۳/۳/۳۰ هیات موضوع قانون تعیین تکلیف وضعیت ثبتی اراضی و ساختمانهای فاقد سند رسمی مستقر در واحد ثبتی سیاهکل ، تصرفات مالکانه وبلامعارض متقاضی آقای / خانم فاطمه نیاچی احمدی فرزند رحمت اله به ش ش ۵۴۸ کد ملی ۶۳۰۹۷۷۳۳۴۸ صادره از املش- ششدانگ یک قطعه زمین مشتمل بر خانه به مساحت ۶۷۵/۸۴ مترمربع به شماره پلاک فرعی ۲۲۹ مفروز و مجزی شده از ۷ فرعی ازسنگ اصلی ۱۱۰ واقع در قریه موشا سیاهکل بخش ۱۶ گیلان به نشانی - شهرستان سیاهکل روستای موشا ازمورد مالکیت آقای جعفر منتصر کوهساری وآقای کاس علی آفرین و غیره .
لذا به منظور اطلاع عموم در دو نوبت به فاصله۱۵ روز آگهی می شود هر کس اعم از مجاوران وصاحبان حقوق ومالکین مشاع نسبت به اصل وحدود مفروزی پلاک فوق واخواهی داشته باشد میتواند از تاریخ انتشار آگهی به مدت دوماه اعتراض خود را به اداره ثبت اسناد اسناد شهرستان سیاهکل تحویل وظرف مدت یکماه به مراجع قضایی صالحه دادخواست تسلیم و گواهی آن را به اداره متبوعه تحویل نماید در غیر اینصورت پس از تقاضای مدت قانون مذکور برابر مقررات نسبت به صدور سند مالکیت نیز مراجع متضرر به دادگاه نخواهد بود .
تاریخ انتشار نوبت اول : ۱۴۰۳/۵/۷تاریخ انتشار نوبت دوم: ۱۴۰۳/۵/۲۲
سرپرست ثبت اسناد واملاک شهرستان سیاهکل - عباس شعبانیان کوجلی
م- الف:۱۰۲۲/۱

***

آگهی موضوع ماده ۳ قانون و ماده ۱۳ آئین نامه قانون تعیین تکلیف وضعیت ثبتی و اراضی وساختمانهای فاقد سند رسمی حوزه ثبتی شهرستان سیاهکل
برابر رای شماره ۱۴۰۳۶۰۳۱۸۰۰۳۰۳۹۷۷ مورخه ۱۴۰۳/۴/۴ هیات موضوع قانون تعیین تکلیف وضعیت ثبتی اراضی وساختمانهای فاقد سند رسمی مستقر در واحد ثبتی سیاهکل ، تصرفات مالکانه وبلامعارض متقاضی آقای / خانم احمد وارسته واجارگا فرزند حسن به ش ش ۱ کد ملی ۵۱۷۹۷۷۶۸۳۱ صادره از سیاهکل- ششدانگ یک قطعه زمین به مساحت ۸۸/۲۷ مترمربع به شماره پلاک فرعی ۲۹۲۷ مفروز و مجزی شده از ۲۶۶ فرعی ازسنگ اصلی ۸۴ واقع در قریه سیاهکل بخش ۱۶ گیلان به نشانی - شهرستان سیاهکل ابتدای خیابان باهنر ازمورد مالکیت آقای محمد دلشاد سیاهکلی
لذا به منظور اطلاع عموم در دو نوبت به فاصله۱۵ روز آگهی می شود هر کس اعم از مجاوران وصاحبان حقوق ومالکین مشاع نسبت به اصل وحدود مفروزی پلاک فوق واخواهی داشته باشد میتواند از تاریخ انتشار آگهی به مدت دوماه اعتراض خود را به اداره ثبت اسناد اسناد شهرستان سیاهکل تحویل وظرف مدت یکماه به مراجع قضایی صالحه دادخواست تسلیم و گواهی آن را به اداره متبوعه تحویل نماید در غیر اینصورت پس از تقاضای مدت قانون مذکور برابر مقررات نسبت به صدور سند مالکیت نیز مراجع متضرر به دادگاه نخواهد بود .
تاریخ انتشار نوبت اول : ۱۴۰۳/۵/۷تاریخ انتشار نوبت دوم: ۱۴۰۳/۵/۲۲
سرپرست ثبت اسناد واملاک شهرستان سیاهکل - عباس شعبانیان کوجلی
م- الف:۱۰۲۲/۱

***

آگهی موضوع ماده ۳ قانون و ماده ۱۳ آئین نامه قانون تعیین تکلیف وضعیت ثبتی و اراضی وساختمانهای فاقد سند رسمی حوزه ثبتی شهرستان سیاهکل
برابر رای شماره ۱۴۰۳۶۰۳۱۸۰۰۳۰۳۵۸۰ مورخه ۱۴۰۳/۳/۲۷ هیات موضوع قانون تعیین تکلیف وضعیت ثبتی اراضی وساختمانهای فاقد سند رسمی مستقر در واحد ثبتی سیاهکل ، تصرفات مالکانه وبلامعارض متقاضی آقای / خانم اسفند آبرون ملکرودی فرزند محمد ش ش ۲۸ کد ملی ۵۱۷۹۷۱۷۸۲۵ صادره از سیاهکل ششدانگ یک قطعه زمین مشتمل بر ساختمان به مساحت ۳۲۷/۰۹ مترمربع به شماره پلاک فرعی ۳۶ مفروز و مجزی شده از ۲ فرعی ازسنگ اصلی ۴۰ واقع در قریه دزدلات سیاهکل بخش ۱۶ گیلان به نشانی - شهرستان سیاهکل روستای دزدلات ازمورد مالکیت آقایان نوراله عضدی دیلمی وقدرت اله عضدی دیلمی وغیره.
لذا به منظور اطلاع عموم در دو نوبت به فاصله۱۵ روز آگهی می شود هر کس اعم از مجاوران وصاحبان حقوق ومالکین مشاع نسبت به اصل وحدود مفروزی پلاک فوق واخواهی داشته باشد میتواند از تاریخ انتشار آگهی به مدت دوماه اعتراض خود را به اداره ثبت اسناد اسناد شهرستان سیاهکل تحویل وظرف مدت یکماه به مراجع قضایی صالحه دادخواست تسلیم و گواهی آن را به اداره متبوعه تحویل نماید در غیر اینصورت پس از تقاضای مدت قانون مذکور برابر مقررات نسبت به صدور سند مالکیت نیز مراجع متضرر به دادگاه نخواهد بود .

آگهی موضوع ماده ۳ قانون و ماده ۱۳ آئین نامه قانون تعیین تکلیف وضعیت ثبتی و اراضی وساختمانهای فاقد سند رسمی
برابر رای شماره ۱۴۰۳۶۰۳۱۸۰۰۴۰۰۲۷۰۳ مورخه ۱۴۰۳/۳/۱ موضوع قانون تعیین تکلیف وضعیت ثبتی اراضی وساختمانهای فاقد سند رسمی مستقر در واحد ثبتی رودبار، تصرفات محمد علی ذکائی فرزند محمد حسن مورد تایید قرار گرفت .
۱-ششدانگ یک باب خانه ومحوطه بمساحت ۶۵۰ مترمربع به شماره پلاک فرعی ۳۲ مجزی از پلاک ۱ فرعی از اصلی ۵۳ واقع در شیخ علی نوسعه بخش ۱۸ گیلان از مالکیت غلامرضا وعبدالحسین رحمت سمعی و غیرو به آدرس شهرستان رودبار - شیخ علی نوسعه -محرز گردیده است .
لذا به منظور اطلاع عموم مراتب در دونوبت آگهی می شود درصورتیکه اشخاص نسبت به صدور سند مالکیت متقاضی اعتراضی داشته باشند میتوانند از تاریخ انتشار اولین آگهی به مدت دوماه اعتراض خود را به این اداره تسلیم وپس از اخذ رسید ، ظرف مدت یکماه از تاریخ تسلیم اعتراض دادخواست خود را به مراجع قضایی تقدیم نمایند بدیهی است درصورت انقضای مدت مذکور وعدم وصول اعتراض طبق مقررات سند مالکیت صادر خواهد شد .
تاریخ انتشار نوبت اول : ۱۴۰۳/۵/۷
تاریخ انتشار نوبت دوم: ۱۴۰۳/۵/۲۱
رئیس ثبت اسناد واملاک رودبار- انوش اکبری
م- الف : ۷۰۷

***

هیات موضوع قانون تعیین وتکلیف وضعیت ثبتی اراضی وساختمانهای فاقد سند رسمی
آگهی موضوع ماده ۳ قانون و ماده ۱۳ آئین نامه قانون تعیین و تکلیف وضعیت ثبتی اراضی و ساختمانهای فاقد سند رسمی
برابررای شماره ۱۴۰۲۳۶۰۳۱۸۰۱۸۰۰۱۷۸۶ - ۱۴۰۳/۳/۳۰ هیات موضوع قانون تعیین تکلیف وضعیت ثبتی اراضی وساختمانهای فاقد سند رسمی مستقر در واحد ثبتی حوزه ثبت ملک سنگر تصرفات مالکانه بلامعارض متقاضی محمد جباری اصل فرزند مهدی به شماره ملی ۰۰۵۵۴۶۷۰۰۸ در ششدانگ یک باب مغازه به مساحت ۲۸/۹۳ متر مربع مفروز از پلاک ۳۳ فرعی ازسنگ ۳ اصلی واقع در رودبرده بخش ۱۲ گیلان که برای آن پلاک شماره ۳۵۱۰ فرعی در نظر گرفته شده ، خریداری از مالک رسمی محمد جان مرتضائیان محرز گردیده است. لذا به منظور اطلاع عموم مراتب در دونوبت به فاصله ۱۵ روز آگهی میشود در صورتی که اشخاص نسبت به صدور سند مالکیت متقاضی اعتراضی داشته باشند میتوانند از تاریخ انتشار اولین آگهی به مدت دوماه اعتراض خود را به این اداره تسلیم وپس از اخذ رسید ظرف مدت یک ماه از تاریخ تسلیم اعتراض دادخواست خود را به مراجع قضایی تقدیم نموده و گواهی مربوطه را به این اداره ارائه نمایند . بدیهی است درصورت انقضای مدت مذکور وعدم وصول اعتراض طبق مقررات سند مالکیت صادر خواهد شد.
تاریخ انتشار نوبت اول : ۱۴۰۳/۵/۷
تاریخ انتشار نوبت دوم: ۱۴۰۳/۵/۲۲
رئیس ثبت اسناد واملاک سنگر- عباس سجادی نیا
م- الف:۱۰۵۴

***

آگهی موضوع ماده ۳ قانون و ماده ۱۳ آئین نامه قانون تعیین تکلیف وضعیت ثبتی و اراضی وساختمانهای فاقد سند رسمی
برابر رای شماره ۱۴۰۳۶۰۳۱۸۰۱۱۰۰۵۲۹۶ مورخ ۱۴۰۳/۳/۱۹ هیات موضوع قانون تعیین تکلیف وضعیت ثبتی اراضی وساختمانهای فاقد سند رسمی مستقر در واحد ثبتی حوزه ثبت ملک صومعه سرا ، تصرفات مالکانه بلامعارض متقاضی آقای / خانم اداره آب به شناسه ملی ۱۰۷۷۰۱۴۳۷۵۷ در ششدانگ یک قطعه زمین بمساحت ۲۵۴۸/۷۰ مترمربع پلاک ۱۱۴۶۷ فرعی از ۴۲ اصلی مفروز ومجزی شده از پلاک ۹۹ واقع در قریه عربان بخش ۲۲ گیلان خریداری از نسق محمد ابراهیمی استرابادی محرز گردیده است . لذا به منظور اطلاع عموم مراتب در دو نوبت به فاصله۱۵ روز آگهی می شود چنانچه اشخاصی نسبت به صدور سند مالکیت متقاضی بشرح مذکور اعتراضی داشته باشد میتوانند از تاریخ انتشار آگهی به مدت ۲ ماه اعتراض خود را به این اداره تسلیم وپس از اخذ رسید ، ظرف مدت یکماه از تاریخ تسلیم اعتراض، دادخواست خود را به مراجع قضایی تقدیم نمایند بدیهی است وارسید در صورت انقضای مدت مذکور وعدم وصول اعتراض مدت مذکور طبق مقررات سند مالکیت صادر خواهد شد .
تاریخ انتشارنوبت اول:۱۴۰۳/۵/۷
تاریخ انتشار نوبت دوم :۱۴۰۳/۵/۲۲
رئیس ثبت اسناد واملاک شهرستان صومعه سرا -بداله شهبازی

تاریخ انتشار نوبت اول : ۱۴۰۳/۵/۷تاریخ انتشار نوبت دوم: ۱۴۰۳/۵/۲۲
سرپرست ثبت اسناد واملاک شهرستان سیاهکل - عباس شعبانیان کوجلی
م- الف:۱۰۲۳/۱

***

آگهی موضوع ماده ۳ قانون و ماده ۱۳ آئین نامه قانون تعیین و تکلیف وضعیت ثبتی اراضی و ساختمانهای فاقد سند رسمی حوزه ثبتی شهرستان فومن
برابر رای شماره ۱۴۰۳۶۰۳۱۸۰۰۳۰۰۳۵۰۳ - ۱۴۰۳/۳/۲۶ هیات موضوع قانون تعیین تکلیف وضعیت ثبتی اراضی و ساختمانهای فاقد سند رسمی مستقر در واحد ثبتی فومن تصرفات مالکانه وبلامعارض متقاضی آقای علی بیدار گسکرلی فرزند علی محمد در ششدانگ یک قطعه زمین مشتمل بر خانه ومحوطه ومغازه به مساحت ۵۰۰/۷۰ مترمربع به شماره پلاک ۴۶۳ فرعی مفروز ومجزی شده از پلاک شماره ۱۶ فرعی از سنگ اصلی ۹۴ واقع در قریه کلرم بخش ۲۴ گیلان محرز گردیده است.
لذا به منظور اطلاع عموم در دو نوبت به فاصله ۱۵ روز آگهی میشود در صورتی که اشخاصی نسبت به صدور سند مالکیت متقاضیان اعتراضی داشته باشند میتوانند از تاریخ انتشار اولین آگهی به مدت دو ماه اعتراض خود را به این اداره تسلیم وپس از اخذ رسید ظرف مدت یک ماه از تسلیم اعتراض دادخواست خود را به مرجع قضایی تقدیم نمایند بدیهی است درصورت انقضای مدت مذکور و عدم وصول گواهی اقامه دعوی طبق مقررات سند مالکیت صادر خواهد شد.
تاریخ انتشار نوبت اول : ۱۴۰۳/۵/۷تاریخ انتشار نوبت دوم: ۱۴۰۳/۵/۲۱
رئیس ثبت اسناد واملاک شهرستان فومن سید مجتبی قیوم زاده م- الف :۸۳۷

***

آگهی موضوع ماده ۳ قانون و ماده ۱۳ آئین نامه قانون تعیین و تکلیف وضعیت ثبتی اراضی و ساختمانهای فاقد سند رسمی حوزه ثبتی شهرستان فومن
برابر رای شماره ۱۴۰۳۶۰۳۱۸۰۰۳۰۰۳۹۹۹ - ۱۴۰۳/۴/۴ هیات موضوع قانون تعیین تکلیف وضعیت ثبتی اراضی و ساختمانهای فاقد سند رسمی مستقر در واحد ثبتی فومن تصرفات مالکانه وبلامعارض متقاضی آقای مجتبی زارع گراکوئی فرزند محمد حسین در ششدانگ یک قطعه زمین مشتمل بر خانه ومحوطه به مساحت ۵۱۲ مترمربع به شماره پلاک ۱۵۵ فرعی مفروز ومجزی شده از پلاک شماره ۱ فرعی از سنگ اصلی ۱۴ واقع در قریه سیاهکش بخش ۲۴ گیلان محرز گردیده است.
لذا به منظور اطلاع عموم در دو نوبت به فاصله ۱۵ روز آگهی میشود در صورتی که اشخاصی نسبت به صدور سند مالکیت متقاضیان اعتراضی داشته باشند میتوانند از تاریخ انتشار اولین آگهی به مدت دوماه اعتراض خود را به این اداره تسلیم وپس از اخذ رسید ظرف مدت یک ماه از تسلیم اعتراض دادخواست خود را به مرجع قضایی تقدیم نمایند بدیهی است درصورت انقضای مدت مذکور و عدم وصول گواهی اقامه دعوی طبق مقررات سند مالکیت صادر خواهد شد.
تاریخ انتشار نوبت اول : ۱۴۰۳/۵/۷تاریخ انتشار نوبت دوم: ۱۴۰۳/۵/۲۱
رئیس ثبت اسناد واملاک شهرستان فومن سید مجتبی قیوم زاده
م- الف :۸۳۱

***

آگهی موضوع ماده ۳ قانون و ماده ۱۳ آئین نامه قانون تعیین و تکلیف وضعیت ثبتی اراضی و ساختمانهای فاقد سند رسمی حوزه ثبتی شهرستان فومن
برابر رای شماره ۱۴۰۳۶۰۳۱۸۰۰۳۰۰۴۸۶۸ - ۱۴۰۳/۴/۲۲ هیات موضوع قانون تعیین تکلیف وضعیت ثبتی اراضی و ساختمانهای فاقد سند رسمی مستقر در واحد ثبتی فومن تصرفات مالکانه وبلامعارض متقاضی خانم شقایق یاوری فر فرزند رحیم به شماره ملی ۲۷۳۰۱۵۲۱۱۳ نسبت به ششدانگ یکباب خانه و محوطه به مساحت ۱۰۷۳/۳۶ مترمربع به شماره پلاک ۴۱۴ فرعی مفروز و مجزی شده از پلاک شماره ۱ فرعی از ۲۰ اصلی واقع در گوراب پس بخش ۲۴ گیلان از مالکیت رسمی سید یحیی یحیی زاده محرز گردیده است.
لذا به منظور اطلاع عموم در دو نوبت به فاصله ۱۵ روز آگهی میشود در صورتی که اشخاصی نسبت به صدور سند مالکیت متقاضیان اعتراضی داشته باشند میتوانند از تاریخ انتشار اولین آگهی به مدت دوماه اعتراض خود را به این اداره تسلیم وپس از اخذ رسید ظرف مدت یک ماه از تسلیم اعتراض دادخواست خود را به مرجع قضایی تقدیم نمایند بدیهی است درصورت انقضای مدت مذکور و عدم وصول گواهی اقامه دعوی طبق مقررات سند مالکیت صادر خواهد شد.
تاریخ انتشار نوبت اول : ۱۴۰۳/۵/۷تاریخ انتشار نوبت دوم: ۱۴۰۳/۵/۲۱
رئیس ثبت اسناد واملاک شهرستان فومن سید مجتبی قیوم زاده
م- الف :۸۳۷

***

آگهی موضوع ماده ۳ قانون و ماده ۱۳ آئین نامه قانون تعیین و تکلیف وضعیت ثبتی اراضی و ساختمانهای فاقد سند رسمی
برابر رای شماره ۱۴۰۳۶۰۳۱۸۰۰۴۰۰۳۷۸۳ مورخه ۱۴۰۳/۳/۳۰ موضوع قانون تعیین تکلیف وضعیت ثبتی اراضی وساختمانهای فاقد سند رسمی مستقر در واحد ثبتی رودبار، تصرفات حوری امیرپور علی آبادی فرزند یزدان مورد تایید قرار گرفت .
۱-ششدانگ یک قطعه زمین مشجر با بنای احداثی بمساحت ۱۴۷۵/۱۰ مترمربع به شماره پلاک فرعی ۵۶۵ مجزی از پلاک ۱۶۷ فرعی از اصلی ۲۴ واقع در خاصکول بخش ۱۸ گیلان از مالکیت حاج آقا پور صدراله وغیرو به آدرس شهرستان رودبار - خاصکول -محرز گردیده است .
لذا به منظور اطلاع عموم مراتب در دونوبت آگهی می شود درصورتیکه اشخاص نسبت به صدور سند مالکیت متقاضی اعتراضی داشته باشند میتوانند از تاریخ انتشار اولین آگهی به مدت دوماه اعتراض خود را به این اداره تسلیم وپس از اخذ رسید ، ظرف مدت یکماه از تاریخ تسلیم اعتراض دادخواست خود را به مراجع قضایی تقدیم نمایند بدیهی است در صورت انقضای مدت مذکور وعدم وصول اعتراض طبق مقررات سند مالکیت صادر خواهد شد .
تاریخ انتشار نوبت اول : ۱۴۰۳/۵/۷
تاریخ انتشار نوبت دوم: ۱۴۰۳/۵/۲۱
رئیس ثبت اسناد واملاک رودبار- انوش اکبری
م- الف : ۸۰۲

***

دهباشی پور مدیر کل بهزیستی استان قزوین:واگذاری ۴۲ واحد به مددجویان بهزیستی استان قزوین

مدیرکل بهزیستی استان قزوین گفت: ۴۲ واحد مسکونی همزمان با هفته بهزیستی به مددجویان واگذار شد.
به گزارش ارسالی خبرنگار معین سپورکاظم از قزوین، علی دهباشی پور در این باره اظهارداشت: بمناسبت هفته بهزیستی ۴۲ واحد مسکونی به مددجویان استان واگذار شد.
وی افزود: ۲۵ واحد مسکونی در قزوین، بهبین زهرا، آبیک، البرز و آوج به مددجویان تحویل داده شده است.
دهباشی پور گفت: در تاکستان هم ۱۷ مددجو صاحب خانه شدند.مدیرکل بهزیستی استان قزوین بیان کرد: از واحدهای واگذار شده تعداد ۳۵ واحد سهم مددجویان روستایی است.
وی اظهارداشت: از سوی بهزیستی برای ساخت این واحدها ۱۰۰ میلیون تومان وام بلاعوض پرداخت شده و مابقی تسهیلات قرض الحسنه است.

پیام مهندس ناصر صبوری:
سرپرست جمعیت هلال احمر استان قزوین

ملت بزرگ ایران در انتخابات ریاست جمهوری افتخار آفریدند

پس از عروج شهادت گونه ریاست محترم جمهوری، آیت الله شهید دکتر رئیسی و همراهان ایشان حین ماموریت کاری در سانحه بالگرد، که قلب عاشقان جمهوری اسلامی و مردم ولایتمدار ایران را به درد آورد، به تعبیر بسیاری از کارشناسان، جمهوری اسلامی، کار بسیار پیچیده ای را در پیش داشت، ولی با تدابیر حکیمانه رهبر معظم انقلاب، سران قوا و مدیران ارشد دولت سیزدهم طبق قانون، انتخابات در دور اول و دوم در نهایت سلامت و اقتدار برگزار شد و مردم غیور ایران زمین، دوباره حماسه ای دیگر خلق کردند.
اینجانب به نمایندگی از خانواده فرهیخته، پر افتخار و بزرگ جمعیت هلال احمر استان قزوین حضور حماسی و پرشور مردم عزیز ایران اسلامی را در انتخابات ریاست جمهوری چهاردهم، اوج نهاده و این توفیق در مردم سالاری دینی و حضور باشکوه ملت را، به محضر حضرت ولی عصر(عج) و رهبر معظم انقلاب تبریک عرض می نماییم.
به منتخب جمهور، جناب آقای دکتر مسعود پزشکیان نیز ، تبریک گفته و توفیقات روز افزونشان را در خدمتگزاری شایسته به ولی نعمتان انقلاب و نظام مقدس جمهوری اسلامی از خداوند متعال خواستارم.
ناصر صبوری سرپرست جمعیت هلال احمر استان قزوین

پیام مهندس یوسف ایناللو:
مدیرعامل شرکت توزیع نیروی برق استان قزوین

ملت بزرگ ایران در انتخابات ریاست جمهوری افتخار آفریدند

پس از عروج شهادت گونه ریاست محترم جمهوری، آیت الله شهید دکتر رئیسی وهمراهان ایشان حین ماموریت کاری در سانحه بالگرد، که قلب عاشقان جمهوری اسلامی و مردم ولایتمدار ایران را به درد آورد، به تعبیر بسیاری از کارشناسان، جمهوری اسلامی، کار بسیار پیچیده ای را در پیش داشت، ولی با تدابیر حکیمانه رهبر معظم انقلاب، سران قوا و مدیران ارشد دولت سیزدهم طبق قانون، انتخابات در دور اول و دوم در نهایت سلامت واقتدار برگزار شد و مردم غیور ایران زمین، دوباره حماسه ای دیگر خلق کردند.
اینجانب به نمایندگی از خانواده فرهیخته، پر افتخار و بزرگ شرکت توزیع نیروی برق استان قزوین حضور حماسی و پرشور مردم عزیز ایران اسلامی را در انتخابات ریاست جمهوری چهاردهم، اوج نهاده و این توفیق در مردم سالاری دینی و حضور باشکوه ملت را، به محضر حضرت ولی عصر(عج) و رهبر معظم انقلاب تبریک عرض می نماییم.
به منتخب جمهور، جناب آقای دکتر مسعود پزشکیان نیز ، تبریک گفته و توفیقات روز افزونشان را در خدمتگزاری شایسته به ولی نعمتان انقلاب و نظام مقدس جمهوری اسلامی از خداوند متعال خواستارم.
یوسف ایناللو مدیرعامل شرکت توزیع نیروی برق استان قزوین

علی فرمانی شورای شهر استان قزوین:

گلایه رئیس شورای شهر از مدیریت شهری استان قزوین

رئیس شورای اسلامی شهر قزوین با بیان اینکه شهرداری قزوین دچار مدیریت تک بعدی شده است، گفت: علی‌رغم تأکید بسیار بر توجه به مناطق کم‌برخوردار و جنوب شهر، مدیریت شهری در ارائه کمترین خدمات شهری به این مناطق مانده و ضروری است در این راستا تلاش بیشتری صورت گیرد.به گزارش ارسالی خبرنگار معین از قزوین،علی فرمانی در جلسه علنی شورای شهر با بیان اینکه مدیریت شهری قزوین تک بعدی شده است، اظهارکرد: بنا نیست شهرداری قزوین فقط یک پروژه تقاطع غیرهمسطح دفاع مقدس را پیش ببرد و از باقی پروژه‌های مهم که تأثیر زیادی در رضایت شهروندان دارد غفلت کند.
رئیس شورای اسلامی شهر قزوین در ادامه خاطرنشان کرد: شهرداری قزوین دچار مدیریت تک بعدی و تک پروژه‌ای شده است و باید شهردار نسبت به این موضوع روند را تغییر دهد.
وی با اشاره به اینکه زمان‌بندی پروژه‌ها از ابتدای شورای ششم مورد تأکید بوده است، بیان کرد: تسریع در اجرای پروژه و پیشرفت آن براساس اعلام زمان بندی تأثیر زیادی در صرفه‌جویی هزینه‌ها با توجه به وضعیت تورمی خواهد داشت.
فرمانی در ادامه از وضعیت نامناسب خیابان‌ها و معابر شهر ابراز گلایه کرد و گفت: در حال حاضر در فصل آسفالت‌ریزی و اجرای عملیات عمرانی هستیم و هیچ اقدام مؤثری در خصوص بهسازی وضعیت آسفالت خیابان‌های شهر نمی‌بینیم این درحالی است که ۲ ماه دیگر فصل سرما و بارندگی آغاز می‌شود و فرصتی برای این کار وجود ندارد.
وی همچنین با تأکید براینکه یکی از سیاست‌های شورای ششم توجه به مناطق کم‌برخوردار و محروم شهر بوده است، تصریح کرد: توزیع عادلانه امکانات و خدمات رفاهی برای شهروندان به ویژه در نقاط منفصل شهری، مناطق جنوبی و کم‌برخوردار شهر از جمله مباحث کلیدی و اساسی اعضای شورای ششم بوده و هست.رئیس شورای اسلامی شهر قزوین گفت: بنده واقعا نسبت به این مسئله ناراحت و متأسفم که علی‌رغم تأکید بسیار بر توجه به مناطق کم‌برخوردار و جنوب شهر، مدیریت شهری در ارائه کمترین خدمات شهری به این مناطق مانده و ضروری است در این راستا تلاش بیشتری صورت گیرد.

اعلایی استاندار قزوین :
ضرورت رفع موقعیت‌های فسادخیز در ادارات استان قزوین

استاندار قزوین گفت: شناسایی موقعیت‌های فسادخیز در ادارات موضوعی است که انتظار می‌رود مورد توجه سازمان بازرسی قرار گیرد، آگاهی‌بخشی و رفع موقعیت‌های فساد برای مدیرانی که تازه و برای اولین بار مسئولیت گرفته‌اند امری ضروری است.
به گزارش ارسالی خبرنگار معین از قزوین،محمدمهدی اعلایی در آیین تکریم و معارفه بازرس کل استان قزوین، اظهار کرد: کسانی که از بیرون به استان قزوین نگاه می‌کنند، گمان می‌کنند که کار در استان سهل است اما با توجه به اینکه استان قزوین از مختصات، ظرفیت و پتانسیل‌های خاص برخوردار است، مسئولیت گرفتن در آن بسیار دشوار است.
وی ادامه بیان کرد: در شرایط فعلی با شهید شدن آیت‌الله رئیسی، در مقطعی هستیم که هم دولت و هم مجلس کار خودش را همزمان شروع کرده و شاید این وضعیت یک وضعیت منحصر بفرد در تاریخ انقلاب اسلامی باشد و این‌ها می‌تواند منجر به ایجاد فرصت‌هایی پر انرژی تلقی شود؛ در این شرایط شاید دستگاه‌های نظارتی بتوانند با مداخله در تنظیم قوانین و مقررات نقش‌آفرینی مؤثرتری داشته باشند.
استاندار قزوین در ادامه سخنان خود خاطرنشان کرد: شناسایی موقعیت‌های فسادخیز در ادارات موضوعی است که انتظار می‌رود مورد توجه سازمان بازرسی قرار گیرد، آگاهی‌بخشی و رفع موقعیت‌های فساد برای مدیرانی که تازه و برای اولین بار مسئولیت گرفته‌اند امری ضروری است.
وی گفت: طبق گزارش‌ها و اخبار مخابره شده بالغ بر ۱۰۰۰ نفر از اعضای شورای شهر دوره پیشین در کشور دستگیر شدند و این نشان از آن دارد که این جایگاه مدیریتی جزو نقاط حادثه‌خیز فساد است و انتظار می‌رود که سازمان بازرسی کل کشور به عملکرد شوراها نظارت مستمر و بیشتری داشته باشند.وی اظهار کرد: لازم است که نسبت به برخی قوانین، باز تعریف‌هایی داشته باشیم. برخی اقدامات در قانون تخطی و جرم تلقی می‌شود در صورتیکه در واقعیت تخلف نیست، اگر می‌خواهیم مفاهیم را اصلاح کنیم باید به مصادیق بر اساس واقعیت‌های جامعه نگاه کنیم.وی خاطرنشان کرد: تهیه مسکن یکی از دغدغه‌های کارمندان دولت است و خوب است در این زمینه نیز اقداماتی صورت گیرد تا فساد اقتصادی در دستگاه‌های اجرایی کم شود. استاندار قزوین در پایان از خدمات سعید اقبالی، مدیرکل سابق بازرسی استان قزوین تشکر و برای ابوالفضل خمسه، سرپرست جدید سازمان بازرسی آرزوی موفقیت کرد.

رئیس کمیسیون کشاورزی اتاق بازرگانی گرگان:

گلستان نقش تعیین کننده در بخش کشاورزی دارد

رئیس کمیسیون کشاورزی اتاق بازرگانی گرگان گفت: دولت چهاردهم باید به مطالبات خانواده کشاورزی استان توجه ویژه ای کند زیرا گلستان نقش تعیین‌کننده در بخش کشاورزی دارد.
هامان هاشمی در میزگرد تخصصی خبری کمیسیون کشاورزی اتاق، بازرگانی، صنایع، معادن و کشاورزی گرگان با محوریت چالش های بخش کشاورزی استان و توصیه ها به دولت چهاردهم اظهار کرد: دولت چهاردهم در برنامه های وزارتخانه باید نقش آفرینی جدی برای این استان داشته باشد، زیرا گلستان نقش تعیین کننده در بخش کشاورزی دارد.رئیس کمیسیون کشاورزی اتاق بازرگانی گرگان افزود: در بخش کشاورزی اگر تصمیمی در سطح ملی اتخاذ می شود مستلزم آن است که صدای خانواده کشاورزی بلند تر و توجه ویژه ای به فعالان کشاورزی این استان شود.وی با اشاره به اشکالاتی که در کنار تحریم های خارجی وجود دارد، گفت: تصمیمات درون کشوری هم باعث ایجاد تحریم های داخلی می شود که متاسفانه نقش بسزا و سایه بلندتری بر سر خانواده کشاورزی دارد.وی گفت: یکی از چالش‌هایی که در بخش کشاورزی وجود دارد در حوزه لجستیک کشاورزی است که در زمان برداشت محصولات کشاورزی بیشتر به چشم می‌خورد. هاشمی تصریح کرد: حوزه گردشگری هم مانند بخش های دیگر با چالش هایی روبرو است اما در حال حاضر بهترین گزینه برای افزایش سرانه درآمد در استان حوزه گردشگری است.وی عنوان کرد: انتظار می‌رود دولت چهاردهم در سریع ترین زمان ممکن راهی برای حل مشکلات پیدا کند و از آنجایی که تغییر رویه دولت در بخش کشاورزی برای حمایت از تولیدکنندگان امری ضروری و اجتناب‌ناپذیر است لذا باید توجه ویژه ای به رفع تعهد ارزی و یکسان‌سازی ارز داشته باشد.وی همچنین اضافه کرد: حذف قیمت گذاری دستوری یکی از مواردی است که در یکسان سازی نقش بسزایی دارد.هاشمی با اشاره به اینکه دولت تعیین کننده همه امور است، بیان کرد: برای فعالیت در بخش خصوصی و بهره وری، تنها آیتم قیمت است که از طریق تولید با کیفیت و برند سازی متفاوت، میسر خواهد شد.رئیس کمیسیون کشاورزی اتاق بازرگانی گرگان گفت: بخش خصوصی در هیچ نقطه ای از تولید نمی تواند نقش آفرینی کند زیرا در تامین مواد اولیه، هزینه های مرتبط با نیروی انسانی، عرصه، انرژی اختیاری ندارد و این قیمت گذاری دستوری یک چالش جدی برای همه بخش‌ها محسوب می شود.
وی حذف تصمیمات خلق‌الساعه را یکی دیگر از مطالبات فعالان تولید دانست و گفت: هر کشور برای ارائه محصولات خود در بازار یک سری پروتکل ها را وضع میکند و برای ورود به بازار جهانی فارغ از مشکلات مرتبط با تحریم و مشکلات بین المللی باید وارد قراردادهای بلند مدت شوید.وی اضافه کرد: قیمت گذاری نا متعارف باعث می‌شود سرنوشت اقتصادی یک فعال متوقف گردد.وی با اشاره به تکنولوژی و مکانیزاسیون که از دیگر مطالبات مهم بخش کشاورزی شمار می رود، گفت: با پیشرفت علم نمی‌توان جنگید و لازمه تولید تکنولوژی است لذا اگر می‌خواهیم بهره‌وری و رقابت اقتصادی تقویت شود، باید مورد توجه قرار گیرد

میزان خرید گندم در استان اردبیل به ۲۸۴ هزار تن رسید

سرپرست خدمات بازرگانی دولتی استان اردبیل گفت: خرید گندم در این استان از ۱۶ خردادماه شروع شده و تاکنون ۲۸۴هزار تن گندم از کشاورزان منطقه مغان خریداری شده است.ودود ایرانیان در گفت و گو با خبرنگار ایرنا ارزش تقریبی این میزان گندم خریداری شده را ۴۹ هزار و ۸۵۰ میلیارد ریال اعلام کرد و افزود: تمهیدات لازم برای خرید گندم و کلزا از کشاورزان استان انجام شده و مشکلی در این خصوص وجود ندارد.
سرپرست خدمات بازرگانی دولتی استان اردبیل ثبت‌نام کشاورزان در سامانه پهنه‌بندی وزارت جهاد کشاورزی را ضروری دانست و گفت: تمامی کشاورزان قبل از شروع خرید نسبت به ثبت‌نام در سامانه پهنه‌بندی وزارت جهاد کشاورزی اقدام کنند تا در زمان مراجعه به مراکز خرید بدون معطلی محصول خود را به مراکز تحویل دهند.
وی همچنین به کشاورزان توصیه کرد از برداشت زودهنگام محصولات به خاطر داشتن رطوبت احتمالی خودداری کرده و در زمان‌های اعلام شده از سوی سازمان جهاد کشاورزی استان نسبت به برداشت محصولات اقدام کنند.ایرانیان درباره پرداخت به موقع بهای گندم کشاورزان افزود: در راستای تسریع در روند پرداخت به موقع بهای گندم لازم است مراکز خرید در سریع‌ترین زمان نسبت به ثبت و ارسال چک لیست‌ها به بانک عامل اقدام کنند.
خرید گندم تولیدی کشاورزان اردبیل در ۴۶ مرکز خریدسرپرست خدمات بازرگانی دولتی استان اردبیل قیمت تضمینی گندم را ۱۷۵ هزار ریال اعلام کرد و گفت: ۴۶ مرکز خرید گندم شامل مراکز خرید ملکی، سیلوهای‌های بخش خصوصی و مباشر برای خرید تضمینی گندم از کشاورزان در استان دایر است و محدودیتی در خرید گندم در این مراکز وجود ندارد.
ایرانیان ادامه داد: کشاورزانی که می‌خواهند محصولات گندم و کلزا را تحویل مراکز خرید بدهند یا مراجعه به همکاران جهاد کشاورزی اطلاعات خود را در پهنه‌بندی وزارت جهاد کشاورزی ثبت و یا بروز رسانی کنند تا در روند خرید مشکلی پیش نیاید.
وی اضافه کرد: استان اردبیل در زمان ترسالی در تولید گندم جزو سه استان برتر کشور بوده است ولی به علت خشکسالی این جایگاه به رتبه نهم کشوری تنزل پیدا کرده است.
به گزارش ایرنا، استان اردبیل کمتر از یک درصد مساحت ایران را دارد ولی با تولید سالانه ۴.۵ میلیون تن انواع محصولات کشاورزی، چهار درصد تولیدات کشاورزی کشور را به خود اختصاص داده است.این استان با تولید بیش از ۴۰۰ هزار تن گندم، ۷۵۰ هزار تن سیب زمینی و ۴۵۰ هزار تن انواع محصولات باغی، سهم عمده‌ای در تامین نیاز به محصولات کشاورزی کشور را دارد. ۷۵۰ هزار هکتار از اراضی استان اردبیل کشت می شود که ۲۷۰ هزار هکتار آن اراضی آبی و ۴۸۰ هزار هکتار نیز جزو اراضی دیم محسوب می‌شود.

بررسی وصول مطالبات مخابرات شهرستان کردکوی

در جلسه ای با حضور رئیس اداره مخابرات شهرستان کردکوی میزان وصول مطالبات بررسی شد . حسین صابری با اشاره به این که وصول مطالبات می تواند باعث توسعه بیشتر مخابرات در شهرستان شود گفت : باید با تلاش بیشتری فرآیند آن پیگیری شود .
رئیس اداره مخابرات شهرستان کردکوی با ارائه راهکارهای مناسب در جهت افزایش وصول مطالبات گفت : تمامی کارکنان می بایست در این خصوص احساس وظیفه نمایند و برای رشد شاخص وصول مطالبات برنامه ریزی و تلاش نمایند .

نیاز عمده کشور به فرو آلیاژها مرتفع می‌شود

سرپرست اداره کل صنعت معدن و تجارت آذربایجان‌شرقی گفت: با بهره‌برداری از پروژه تولید فروآلیاژ در عجیشیر، نیاز عمده کشور به این آلیاژهای غنی از عناصر فلزی مرتفع می‌شود.
به گزارش ایرنا به نقل از روابط عمومی اداره کل صنعت، معدن و تجارت آذربایجان شرقی، «عبدالحمید سرتیپی» در بازدید از فرایند اجرای پروژه تولید فروآلیاژ شهریار پارسا در عجب شیر با اشاره به نیاز کشور به انواع فروآلیاژها، افزود: بهره برداری از این واحد موجب ذخیره ارزی در کشور می شود.
وی اظهار کرد: این پروژه جهت تولید فروسیلیس، فروسیلیکون منگنز، انواع فرومنگنزاکم کربن، کربن متوسط و پر کربن)، فروکروم با ظرفیت ۷۸ هزار تن در سال در زمینی به مساحت ۸۸ هکتاری در حال اجراست.
سرتیپی، ادامه داد: این پروژه هم اکنون ۷۳ درصد پیشرفت فیزیکی دارد و با اجرا و بهره برداری از آن، امکان اشتغال ۳۵۰ نفر در کارخانه ها و معادن مربوطه فراهم خواهد شد.
فروآلیاژها، آلیاژهایی دارای آهن هستند که برای ایجاد خواص دلخواه در فولاد و برخی دیگر از فلزات مورد استفاده قرار می‌گیرند. در واقع، آلیاژی از آهن به همراه تعدادی دیگر از عناصر، از جمله آلومینیوم، کروم، منگنز، سیلیس و... یا درصدهای مختلف به صورت آمیزان به مذاب فلزات و فولاد اضافه می‌شود.

تخصیص ۱۵۰ میلیارد ریال برای اجرای باغ موزه ستارخان

شهردار منطقه چهار تبریز از تخصیص ۱۵۰ میلیارد ریال برای عملیات اجرایی باغ موزه خانه تاریخی ستارخان واقع در محله دوه چی خبر داد.
به گزارش ایرنا، به نقل از روابط عمومی شهرداری ، هادی مقدم‌زاده با بیان اینکه اجرای عملیات خاکبرداری محوطه باغ موزه ستارخان از چند روز قبل آغاز شده است، افزود: قرار است محوطه باغ موزه ستارخان به مساحت ۲ هزار مترمربع و با اعتبار اولیه ۱۵۰ میلیارد ریال توسط شهرداری منطقه ۴ اجرایی شود.
وی یادآور شد: پیش از این و طی ماه های گذشته برای حفظ و هویت افزایی خانه های تاریخی تبریز در این محدوده، تعداد هشت ملک خصوصی برای ساخت این طرح تملک و آزادسازی شده است.
مقدم زاده باغ موزه ستارخان را یک طرح مهم عمرانی تبریز عنوان کرد که با پیگیری شهرداری و اعضای شورای اسلامی شهر عملیاتی شده و در دوره مدیریت جاری شهر قابل بهره برداری خواهد بود.
وی مزیت گردشگری خانه ستارخان و باغ موزه را بسیار مهم خواند و ادامه داد: بدون تردید پس از افتتاح این پروژه مهم شاهد حضور گردشگران داخلی و خارجی در باغ موزه ستارخان خواهیم بود که برای اقتصاد منطقه می تواند موثر باشد.
مقدم زاده با اشاره به اینکه طرح فاخر باغ موزه خانه تاریخی ستارخان با همکاری دانشکده معماری دانشگاه هنر اسلامی و معاونت شهرسازی شهرداری تبریز تدوین شده است، گفت: این پروژه با محوطه سازی و طراحی باغ ایرانی ایجاد می شود.
به گزارش ایرنا، خانه ستارخان که قدمت آن مربوط به دوران قاجار است در دوران نهضت مشروطه توسط روس ها به توپ بسته شد و در حقیقت مکان کنونی متعلق به سردار ملی بوده و در دوران مشروطه مقر فرماندهی مشروطه خواهان بود که از اهمیت ویژه و تاریخی برخوردار است.

آگهی موضوع ماده ۳ قانون وماده ۱۳ آئین نامه قانون تعیین تکلیف وضعیت ثبتی واراضی وساختمانهای فاقد سند رسمی
برابر رای شماره ۱۴۰۳۶۰۳۱۸۰۱۱۰۰۵۷۵۶ – ۱۴۰۳/۳/۲۱ هیات موضوع قانون تعیین تکلیف وضعیت ثبتی اراضی وساختمانهای فاقد سند رسمی مستقر در واحد ثبتی حوزه ثبت ملک صومعه سرا ، تصرفات مالکانه بلامعارض متقاضی آقای /خانم مجتبی رونقی پوستین سرائی فرزند فلاح به شماره شناسنامه ۱۲۴۵ صادره از زنجان در ششدانگ یک قطعه زمین مشتمل بر یکباب خانه و محوطه بمساحت ۳۱۲/۰۶ مترمربع پلاک ۳۰۷ فرعی از ۴۸ اصلی مفروز ومجزی شده از پلاک ۶۶ واقع در قریه پاسکه زعفان بخش ۲۲ گیلان خریداری از نسق امان اله پور حنیفه دوست زعفانی محرز گردیده است . لذا به منظور اطلاع عموم مراتب در دو نوبت به فاصله۱۵ روز آگهی می شود چنانچه اشخاصی نسبت به صدور سند مالکیت متقاضی یشرح مذکور اعتراضی داشته باشد میتوانند از تاریخ انتشار آگهی به مدت ۲ ماه اعتراض خود را به این اداره تسلیم وپس از اخذ رسید ، ظرف مدت یکماه از تاریخ تسلیم اعتراض، دادخواست خود را به مراجع قضایی تقدیم نمایند بدیهی است و رسید در صورت انقضای مدت مذکور و عدم وصول اعتراض مدت مذکور طبق مقررات سند مالکیت صادر خواهد شد.
تاریخ انتشار نوبت اول : ۱۴۰۳/۵/۷
تاریخ انتشار نوبت دوم: ۱۴۰۳/۵/۲۲
رئیس ثبت اسناد واملاک شهرستان صومعه سرا –بداله شهبازی
م–الف : ۹۱۰/۷۰۵
***
آگهی موضوع ماده ۳ قانون وماده ۱۳ آئین نامه قانون تعیین تکلیف وضعیت ثبتی و اراضی وساختمانهای فاقد سند رسمی
برابر رای شماره ۱۴۰۳۶۰۳۱۸۰۱۱۰۰۹۳۹۳ – ۱۴۰۳/۴/۳۰ هیات موضوع قانون تعیین تکلیف وضعیت ثبتی اراضی وساختمانهای فاقد سند رسمی مستقر در واحد ثبتی حوزه ثبت ملک صومعه سرا ، تصرفات مالکانه بلامعارض متقاضی آقای /خانم محمدرضا زعیمی فرزند اصغر به شماره شناسنامه ۱۸ صادره از تفت در ششدانگ یک قطعه زمین باغی صیفی کاری بمساحت ۷۶۲ مترمربع پلاک ۱۷۱۶ فرعی از ۸۸ اصلی مفروز ومجزی شده از پلاک ۳۲ واقع در قریه گوراب زرمیخ بخش ۲۲ گیلان خریداری از نسق سید جعفر موسویان محرز گردیده است . لذا به منظور اطلاع عموم مراتب در دو نوبت به فاصله۱۵ روز آگهی می شود چنانچه اشخاصی نسبت به صدور سند مالکیت متقاضی یشرح مذکور اعتراضی داشته باشد میتوانند از تاریخ انتشار آگهی به مدت ۲ ماه اعتراض خود را به این اداره تسلیم وپس از اخذ رسید ، ظرف مدت یکماه از تاریخ تسلیم اعتراض، دادخواست خود را به مراجع قضایی تقدیم نمایند بدیهی است و رسید در صورت انقضای مدت مذکور و عدم وصول اعتراض مدت مذکور طبق مقررات سند مالکیت صادر خواهد شد .
تاریخ انتشار نوبت اول : ۱۴۰۳/۵/۷تاریخ انتشار نوبت دوم: ۱۴۰۳/۵/۲۲
رئیس ثبت اسناد واملاک شهرستان صومعه سرا –بداله شهبازی
م–الف : ۹۱۰/۷۰۶
***
هیات موضوع قانون تعیین وتکلیف وضعیت ثبتی اراضی وساختمانهای فاقد سند رسمی
آگهی موضوع ماده ۳ قانون و ماده ۱۳ آیین نامه قانون تعیین و تکلیف وضعیت ثبتی اراضی وساختمانهای فاقد سند رسمی
برابر رای شماره ۱۴۰۳۶۰۳۱۸۶۰۳۰۰۵۴۳۱ مورخ ۱۴۰۳/۳/۳۱ هیات موضوع قانون تعیین تکلیف وضعیت ثبتی اراضی وساختمانهای فاقد سند رسمی مستقر در واحد ثبتی ناحیه دو رشت ، تصرفات مالکانه بلامعارض خانم سیما موسی زاده حسن کیاده فرزند عیسی به میزان ششدانگ یک قطعه زمین مشتمل بر بنای احداثی به مساحت ۴۶۸/۸۹ متر مربع به شماره پلاک فرعی ۱۱۳ مفروز مجزی ازپلاک ۲ از اصلی ۷۹ واقع در قریه شکاراسطلخ بخش چهار رشت خریداری مع الواسطه از مالک رسمی آقای علی اکبر حلیمی کار اسطلخی محرز گردیده است. لذا به منظور اطلاع عموم مراتب در دو نوبت به فاصله ۱۵ روز آگهی میشود در صورتی که اشخاص نسبت به صدور سند مالکیت متقاضی اعتراض داشته باشند میتوانند از تاریخ انتشار اولین آگهی به مدت دو ماه اعتراض خود را به این اداره تسلیم وپس از اخذ رسید ظرف مدت یک ماه از تاریخ تسلیم اعتراض دادخواست خود را به مراجع قضایی تقدیم نمایند بدیهی است درصورت انقضای مدت مذکور وعدم وصول اعتراض طبق مقررات سند مالکیت صادر خواهد شد.
تاریخ انتشار نوبت اول : ۱۴۰۳/۵/۷تاریخ انتشار نوبت دوم: ۱۴۰۳/۵/۲۳
علی غلامعلی زاده رودکلی –رئیس اداره ثبت اسناد واملاک ناحیه دو رشت
م–الف : ۱۱۳۲

دانش آموزان و دانشجویان می‌توانند به اربعین بروند

رییس پلیس مهاجرت و گذرنامه فرماندهی انتظامی تهران بزرگ گفت: دانش‌آموزان و دانشجویان و طلاب مشمول برای خروج از کشور نیاز به اخذ وثیقه ندارند و تنها باید در سامانه سخا و از طریق فضای مجازی ثبت‌نام کنند و در نهایت عازم سفر زیارتی عتبات عالیات شوند.
سرهنگ غلامحسین زراعت‌کار در گفت‌وگویی خبری درباره شرایط صدور گذرنامه زیارتی افزود: دانشجویان و دانش‌آموزان نیز می‌توانند با دریافت این نوع گذرنامه برای خروج از کشور در ایام اربعین حسینی اقدام کنند.
وی ادامه داد: پروژه صدور گذرنامه زیارتی در راستای تسهیل خدمات‌رسانی به زائران اربعین حسینی از سال گذشته شروع شده و همه هموطنان می‌توانند برای دریافت این گذرنامه برنامه‌ریزی داشته باشند.سرهنگ زراعت‌کار با بیان اینکه اعتبار گذرنامه پنج ساله است، اظهار کرد: افرادی که در سال‌های گذشته درخواست دریافت گذرنامه کرده و اکنون دارای گذرنامه هستند دیگر نیازی به صدور گذرنامه جدید ندارند مگر اینکه مهلت پنجساله آن به اتمام رسیده باشد.به گفته وی، دیگر افراد به عنوان زائر حسینی برای دریافت گذرنامه زیارتی می‌توانند پس از ارائه درخواست، در اسرع وقت گذرنامه خود را درب منزل تحویل گیرند البته باید چهار تا هفت روز منتظر دریافت آن باشند.
رییس پلیس مهاجرت و گذرنامه فرماندهی انتظامی تهران بزرگ گفت: همه هموطنان می‌توانند نسبت به صدور گذرنامه زیارتی اقدام کنند البته ما تمدید اعتبار را نخواهیم داشت.

سلامت و درمان

برای پیشگیری از گرمازدگی به این نکات توجه کنید

عضو هیات علمی دانشگاه علوم پزشکی گناباد تصریح کرد: در فصل تابستان باید از لباس‌های سبک و گشاد که گردش هوا و دفع گرما بهتر انجام شود استفاده کرد.
به گزارش سلامت نیوز، متخصص داخلی دانشگاه علوم پزشکی گناباد گفت: گرمازدگی به عنوان یک اورژانس پزشکی می‌تواند باعث مرگ و میر شود و کیفیت زندگی بسیاری از افراد را تحت تاثیر قرار دهد.
وی ادامه داد: عملکرد غیرطبیعی سیستم عصبی مرکزی و اختلال پیشرونده چند عضوی از جمله آسیب کبدی، عضلانی به صورت رابدومیولیز، ترومبوز و اختلال قلبی عروقی به صورت تاکی کاردی و افت فشارخون به دنبال گرمازدگی رخ می‌دهد.عضو هیات علمی دانشگاه علوم پزشکی گناباد بهترین روش پیشگیری از گرمازدگی را آموزش عوامل مستعد کننده آن عنوان کرد و افزود: کاهش قرار گرفتن در معرض گرما، توجه ویژه به گروه‌های جمعیتی آسیب‌پذیر، آموزش کارکنان و برنامه ریزی صحیح برای مراقبت‌های بهداشتی و آماده‌سازی محیط و نظارت و ارزیابی به موقع ارگان‌های مسئول، بخشی از اقداماتی است که از سوی سازمان جهانی بهداشت به عنوان مبنایی برای یک برنامه عملیاتی در نظر گرفته شده است.دکتر بختیاری نوشیدن آب فراوان و مایعات دیگر را یکی از توصیه‌های مهم برای پیشگیری از گرمازدگی دانست و تصریح کرد: در فصل تابستان باید از لباس‌های سبک و گشاد که گردش هوا و دفع گرما بهتر انجام شود، استفاده کرد. همچنین توصیه می‌شود مردم به طور دوره‌ای در منطقه سایه دار یا دارای تهویه هوا استراحت و از روش‌های خنک کننده مثل کیسه‌های یخ استفاده کنند.معاون آموزشی بیمارستان علامه بهلول گنابادی در خصوص توصیه‌های لازم برای افراد مبتلا به گرمازدگی، گفت: در صورت بروز گرمازدگی سریعا فرد را از محیط خارج کنید و به محیط با تهویه مناسب ببرید. لباس‌های وی را کم و یا قن، مه پاشی و اسفنج ولرم، بدن فرد را سرد کنید و کمپرس‌های یخ در کشاله‌های ران، گردن و زیر بغل وی قرار دهید؛ همچنین از سرم تزریقی یا مایعات سرد استفاده کنید.

تب دنگی در حاشیه، تب تند سیاست در کانون؛ غفلت از یک اپیدمی در دوره گذار دولت
«امیدوارم مانند کووید ۱۹ در سال ۹۹ مجددا غافلگیر نشویم»

شهرها یکی پس از دیگری اعلام می‌کنند که پشه آئدس را که انتقال دهنده بیماری تب دنگی است، شناسایی کرده‌اند، آیا این بیماری یک اپیدمی دیگر را رقم می‌زند؟
شیوع بیماری تب دنگی در جهان سرعت گرفته است، حداقل در مقایسه با سال گذشته یک آمار دو برابری به‌جا گذاشته، آن‌طورکه CDC گزارش داده در ژوئن ۲۰۲۴ نمونه‌های جدید ابتلا به بیماری حدود ۱۰ میلیون نفر بوده که نسبت به مدت مشابه در سال ۲۰۲۳ با آمار ۵ میلیون ابتلا رشدی دو برابری داشته است، حمید سوری، اپیدمیولوژیست با ارائه این آمار به خبرآنلاین می‌گوید: «این نشان دهنده یک اپیدمی رو به گسترش است، این وضعیت نشان می‌دهد ویروس در بدن پشه آئدس که ناقل بیماری هست درحال گسترش است. بنابراین ماجرا جدی‌ست و خطر ابتلا بلقوه وجود دارد.»

سنگینی سایه سیاست روی تب دنگی

شاید هیچ‌وقت مانند امسال بیماری تب دنگی و پشه آئدس سر زبان‌ها نیفتاده بودند، اما حالا چند هفته‌ای هست که آمار موارد ابتلا به بیماری و همچنین شهرهایی که سروکله این پشه در آن پیدا شده توسط وزارت بهداشت اعلام می‌شود، طوری‌که همه را یاد روزهای شیوع ویروس کرونا و آمارهای مربوط به موارد ابتلا و مرگ‌ومیر ناشی از آن می‌اندازد، اما آیا واقعا پشه آئدس می‌تواند مانند ویروس کرونا که کووید۱۹ را فراگیر کرد، یک فراگیری دیگر از نوع تب دنگی راه بیندازد؟
از آن‌جایی که بیماری تب دنگی از انسان به انسان منتقل نمی‌شود شاید فراگیری آن مانند سایر بیماری‌های ویروسی زیاد نباشد اما حتما اگر مورد توجه قرار نگیرد نگران کننده خواهد شد، طوری‌که سوری در گفت‌وگویی به خبرآنلاین می‌گوید: «به نظر می‌رسد طغیان‌های نگران کننده تب دنگی در کشور در سایه التهابات سیاسی موجود مورد عنایت مناسب

وزارت بهداشت و رسانه‌ها قرار ندارد.
چند روز قبل در نشستی که با یکی از کارشناسان بین‌المللی داشتم به عقیده او این مسئله برای ایران بسیار نگران کننده است.»
این استاد بین‌المللی دانشگاه ادامه می‌دهد: «ایشان نسبت به طغیان عظیم تب دنگی در ایران بسیار نگران بود و به تصورشان واکنش وزارت بهداشت به این فوریت بهداشتی کافی نیست.
ایشان تصویری در حد وخامت پاندمی کووید در ایران را متصور بودند و آمادگی کامل، جامع و همه جانبه مقابله با اپیدمی فراگیر کشوری این بیماری به ویژه در مناطق جنوبی، شرقی و شمالی کشور را با اهمیت زیاد ارزیابی می‌کردند.»
سوری بیان می‌کند: «امیدوارم این حساسیت در متولیان امر در وزارت بهداشت ایجاد شده باشد و در دوره گذار دولت شاهد غفلت از این فوریت اپیدمیولوژیک نباشیم. از مهمترین روش‌های پیشگیری این بیماری، آموزش عمومی و آگاهی رسانی به مردم به ویژه مناطق پرخطر درباره پیشگیری و موضوعات مرتبط است که بنده نمودی قابل توجه از آن در سطح کشور نمی‌بینم و امیدوارم مانند کووید ۱۹ در سال ۹۹ مجددا غافلگیر نشویم.»

پوشیدن شلوارک و آستین کوتاه ممنوع

شاید در وضعیتی که آگاهی و آمار و اطلاعات مربوط به تب دنگی زیر سایه سیاست گم شده است، طوری‌که چند روز قبل یک اطلاع رسانی ساده درباره شناسایی فرد مبتلا به بیماری در تهران تبدیل به جنجال و گزارش‌های ضد و نقیض شد، بهتر باشد چند نکته درباره شناخت و جلوگیری از ابتلا به بیماری گفته شود.
حمید سوری دراین‌باره به خبرآنلاین می‌گوید: «این بیماری در مناطق گرمسیر بیشتر است چراکه پشه آئدس در این مناطق بیشتر وجود دارد، برای همین انتظار داریم که این بیماری در مناطق جنوبی کشور بیشتر شناسایی شود، مناطقی که آب راکد در آن وجود دارد، بهداشت محیط رعایت نمی‌شود و پشه به راحتی می‌تواند تکثیر کند.»
این اپیدمیولوژیست بیان می‌کند: «این بیماری درمان مشخصی ندارد جز همان درمان حمایتی، بنابراین عمده‌ترین اقدام ما پیشگیری و کنترل بیماری است.
یک بخش به شناسایی آب‌های راکد محیطی برمی‌گردد که باید این مناطق سمپاشی شوند. بخش دیگر به آموزش دادن برمی‌گردد افرادی که در این مناطق هستند باید لباس‌های آستین بلند بپوشند و از پوشیدن شلوارک و آستین کوتاه پرهیز کنند.
در مناطقی که انتظار وجود پشه آئدس وجود دارد افراد می‌توانند از مواد دافعه پشه استفاده کنند، یا از توری برای درب و پنجره استفاده کنند که پشه‌ها امکان تردد نداشته باشند.»سوری می‌گوید: «موارد ابتلای شدید را باید سریع به مراکز درمانی ارجا داد تا شانس مرگ‌ومیر بیشتر نشود، اگر افراد تب ناگهانی، سر درد شدید، درد بدن و مفاصل، ضعف، خستگی، کبودی در بدن، درد پشت چشم، تهوع و استفراغ داشتند سریع‌تر به مراکز درمانی منتقل شوند. چراکه ماجرا جدی است و خطر ابتلا بلقوه وجود دارد.»به گفته این متخصص، شعاع فعالیت پشه آئدس از تالاب و آب راکد چیزی حدود ۲۰۰ تا ۲۵۰ متر است، اگر این آب‌های راکد قابلیت خشک شدن دارند بهتر است خشک شوند.

تحلیل روز

عراق و تلاش برای فرار از قربانی شدن

سفر اردوغان به عراق که هدف از آن خیزبرای اجرایی کردن پروژه جاده توسعه بود؛ پروژه‌ای که می تواند زمینه ساز هم صدایی آنکارا با اعراب شود، گمانه زنی های بسیاری را به دنبال داشت.
در طول یک دهه گذشته یا بیشتر، خلیج فارس به کانون اصلی تحلیل ها در باب خاورمیانه تبدیل شده است، زیرا کشورهای حاشیه خلیج فارس نقش فعال تری در منطقه ایفا کرده اند، این در حالی است که تحولات اخیر برجستگی برخی از کشورها در سیاست منطقه‌ای به ویژه عراق به عنوان یک بازیگر مهم را عریان کرد.

تلاش عراق برای خروج از نقش قربانی

به نوشته عرب نیوز، پس از دهه‌ها درگیری، عراق تلاش می کند خود را به عنوان یک بازیگر منطقه‌ای نه تنها در میانجی گری اختلافات، بلکه تسهیل ادغام و همکاری اقتصادی نیز معرفی کند. به عنوان مثال، عراق که اغلب عرصه رقابت بین بازیگران منطقه ای بوده، در کاشت بذر توافق عربستان سعودی و ایران یا میانجیگری چین نقش بسزایی داشت. دولت عراق اکنون در تلاش است تا از روابط خود با ترکیه، کشورهای حاشیه خلیج فارس و غرب استفاده کند تا وضعیت خود را از قربانی مداخله های خارجی به بستری برای همکاری تبدیل کند. این امر مورد توجه ترکیه و کشورهای حوزه خلیج فارس قرار گرفته است. رجب طیب اردوغان، رئیس جمهور ترکیه اخیرا در سفری بی سابقه به عراق همسایه سفر کرد که اولین سفر او از سال ۲۰۱۱ قلمداد می شد. این سفر در مقطع حساسی انجام شد و به تفاهم متقابل بین دو طرف انجامید که با امضای ۲۶ موافقتنامه و یادداشت تفاهم در زمینه های مختلف به اوج خود رسید. یکی از ملموس ترین نتایج، امضای یادداشت تفاهم چهارجانبه برای همکاری مشترک در پروژه راه توسعه بین ترکیه، عراق، قطر و امارات بود. هدف این طرح ۱۷ میلیارد دلاری ایجاد زیرساخت‌های جاده‌ای و راه‌آهن است که خلیج فارس را از طریق عراق به ترکیه متصل می کند و از موقعیت جغرافیایی عراق و مرزهای متعدد آن برای تسهیل حمل و نقل و تجارت بهره برداری می نماید. این پروژه قرار است در سه فاز انجام شود: فاز اول در سال ۲۰۲۸، مرحله دوم در سال ۲۰۳۳ و مرحله سوم در سال ۲۰۵۰. در صورتی که پروژه جاده توسعه به هدف خود برای رسیدن به مرز ترکیه و عراق از طریق تلاش های مشترک بین دو کشور دست یابد، این پتانسیل را دارد که دوره جدیدی از همکاری های اقتصادی را تسریع کند. چنین موفقیتی می تواند درگیری های موجود را کاهش دهد و آنکارا و بغداد را به بررسی رویکردهای جایگزین در قبال یکدیگر وادار کند. این پروژه همچنین تلاش می کند که اختلافات سیاسی را می توان از طریق ابتکارات اقتصادی و توسعه حل کرد. آنکارا و بغداد مدتی است که در این پروژه همکاری نزدیک داشته اند و یکی از ملاحظات کلیدی آن، مشارکت کشورها از نظر بودجه است. حضور قطر و امارات در پروژه جاده توسعه این نگرانی را برطرف می کند.

پشت پرده همسویی عراق با حاشیه خلیج فارس

تعامل کشورهای خلیج فارس با عراق در قالب تلاش های پیشگیرانه واشنگتن برای نزدیک کردن بغداد به این گروه از بازیگران، مهار نفوذ ایران و همچنین تعامل آنکارا با بغداد قابل تبیین است. زمانی که بغداد پروژه جاده توسعه را اعلام کرد، میزبان کنفرانسی یک روزه بود که وزرای کشورهای شورای همکاری خلیج فارس، ترکیه، ایران، سوریه و اردن را گرد هم آورد تا در مورد این ابتکار بحث کنند. در همین حال، قطر مشتاق ایجاد ارتباط مستقیم اقتصادی با ترکیه است. دوحه همچنین به گسترش سرمایه گذاری های خود در عراق علاقه نشان داده است. این تعهد با تعهد اولیه حدود ۱۰ میلیارد دلار برای پروژه های زیربنایی و خدماتی آغاز شد. در مورد امارات، عراق قصد دارد از تخصص شرکت های اماراتی در مدیریت بنادر بزرگ استفاده کند. به ادعای ناظران، امارات متحده عربی به دو دلیل اصلی تامین مالی این پروژه را انتخاب کرده است: حمایت از فاصله گرفتن عراق و مشارکت در یک طرح منطقه ای، همسو با دیدگاه گسترده تر آن برای توسعه. با این حال، هر دو کشور خلیج فارس باید از سرمایه گذاری های خود در برابر چشم انداز سیاسی غیرقابل پیش بینی عراق محافظت کنند. این مستلزم تلاش مستمر و استراتژیک برای تبدیل عراق به یک منطقه نفوذ است. نکته قابل توجه این است که عراق علاوه بر کمک به کاهش تنش بین ریاض و تهران، برگزاری نشست بین رهبران قطر و امارات را پس از سال ها تنش بین دو کشور تسهیل کرد. بنابراین، این پروژه زیرساختی نه تنها روابط ترکیه و عراق و روابط آنکارا با جهان عرب را به طور کلی تقویت می کند، بلکه همکاری های درون شورای همکاری خلیج فارس را با گسترش رویای کشورهای خلیج فارس در عراق برجسته می کند. همکاری های درون شورای همکاری خلیج فارس عمق استراتژیک را برای کشورهای خلیج فارس در عراق فراهم کرده و سرمایه گذاری های آنها را در برابر فشارهای خارجی و داخلی مقاوم می کند.
در حالی که جاده توسعه به طور بالقوه می تواند روابط عراق با ترکیه را بهبود بخشد و برای کشورهای حاشیه خلیج فارس که درگیر هستند مفید باشد، این توان و پتانسیل را دارد تا اختلافات اقتصادی و سیاسی موجود بین کویت و عراق از جمله اختلافات آنها بر سر مرزهای دریایی را نیز پیچیده کند. با این حال، با توجه به این اختلافات، یک گفتگوی سیاسی سالم برای تضمین اجرای موفق پروژه ضروری است. در اینجا، نقش ترکیه و دیگر کشورهای شورای همکاری خلیج فارس مهم است. این احتمال وجود دارد که پروژه جاده توسعه بغداد را برای مذاکره با کویت برای رسیدگی به اختلافات دریایی ترغیب کند. یکی دیگر از جنبه‌هایی که در مورد امکان‌سنجی اجرای جاده توسعه تردید ایجاد می کند، وجود طرح‌های ارتباطی منطقه‌ای رقیب متعدد، مانند طرح کمربند و جاده چین و کریدور اقتصادی هند-خاورمیانه-اروپا است. با این حال، این منطقه بدون شک می تواند بیش از یک کریدور اقتصادی را در خود جای دهد. این یک بازی حاصل جمع صفر نیست. به باور ناظران در چشم‌انداز منطقه‌ای در حال تحول امروز، کشورهای خلیج‌فارس نقش مهمی در کمک به حضور مجدد عراق در سیاست‌های منطقه ایفا می کنند.

اینفوگرافیک

آگهی مناقصه عمومی (نوبت دوم) شماره های ۴۹ سال ۱۴۰۳

شرکت آب وفاضلاب استان آذربایجان شرقی درنظر دارد عملیات مربوط به موضوعات مندرج در جدول زیر را:

ردیف	شماره فراخوان	موضوع مناقصه و شماره مندرج در سامانه تدارکات الکترونیکی دولت	مبلغ سپرده تضمین شرکت در مناقصه(ریال)	مدت اجرای کار (ماه)	مبلغ برآورد اولیه(ریال)	محل اعتبار
۱	۴۹	حفاری چاه عمیق شماره ۲ مجتمع یکاقلت – هرزادات شهرستان مرند به شماره ۶۲-۲۳۰۴۰۰۰۰۰۰۲-۲۰۰۴ مورخ ۱۴۰۳/۵/۱	۴،۰۲۴،۱۷۸،۵۴۲	۵	۸۰،۴۶۲،۵۷۰،۸۷۶	عمرانی

واز طریق مناقصه (عمومی) در سامانه تدارکات الکترونیکی به پیمانکار دارای واجد شرایط و دارای رتبه کاوشهای زمینی واگذار نماید. کلیه مراحل مناقصه از طریق سامانه تدارکات الکترونیکی دولت (ستاد) به آدرس www.setadiran.ir انجام خواهد شد. بدیهی است هزینه آگهی از برنده مناقصه اخذ خواهد شد.
الف) به پیشنهادهای فاقد امضاء، مشروط، مخدوش، مطلقا ترتیب اثر داده نخواهد شد. سایر اطلاعات وجزئیات مربوطه در اسناد مناقصه مندرج است.
ج) پیشنهاد دهنده مکلف است معادل مبلغ سپرده، تضمین های معتبر تسلیم یا مبلغ مذکور را به حساب بانکی شرکت واریز وحسب مقادار اسناد مناقصه ضمانت نامه یا رسید واریز وجه را بصورت اصل در پاکت مقرر در اسناد به کارفرما تسلیم نماید. به پیشنهادهای فاقد سپرده، سپرده های مخدوش، سپرده های کمتر از میزان مقرر، چک وتعاریف آن ترتیب اثر داده نخواهد شد.
مهلت فروش اسناد از تاریخ درج آگهی لغایت ساعت ۱۹ مورخه ۱۴۰۳/۵/۱۱
آخرین مهلت تسلیم پیشنهادات در سامانه ستاد ایران ساعت ۸ صبح مورخه ۱۴۰۳/۵/۲۴
زمان و تاریخ بازگشایی پیشنهادات در سامانه ستاد ایران ساعت ۱۰ صبح مورخه ۱۴۰۳/۵/۲۴
سایت www.abfaazarbaijan.ir

شناسه آگهی : ۱۷۵۷۸۱۴

شرکت آب و فاضلاب استان آذربایجان شرقی

آگهی موضوع ماده ۳ قانون و ماده ۱۳ آیین نامه قانون تعیین تکلیف وضعیت ثبتی و اراضی و ساختمانهای فاقد سند رسمی
برابر آرای شماره ۱۴۰۳۶۰۳۱۸۰۰۴۰۰۲۲۸۵ و ۱۴۰۳۶۰۳۱۸۰۰۴۰۰۲۲۸۲ مورخه ۱۴۰۳/۲/۲۵ موضوع قانون تعیین تکلیف وضعیت ثبتی اراضی و ساختمانهای فاقد سند رسمی مستقر در واحد ثبتی رودبار، تصرفات رحیم و رحمت سمیعی حاجی شیرکیائی فرزندان طهمان اله (مشاعا بالسویه) مورد تایید قرار گرفت.
۱-ششدانگ یک قطعه باغ بمساحت ۲۸۲۶/۰۷ مترمربع به شماره پلاک فرعی ۲۱۸ مجزی از پلاک ۶۹ فرعی از اصلی ۲۸ واقع در حاجی شیرکیا بخش ۱۸ گیلان از مالکیت شریف رنجکش حاجی شیرکیائی و غیره به آدرس شهرستان رودبار – حاجی شیرکیا محرز گردیده است.
لذا به منظور اطلاع عموم مراتب در دوتهیت آگهی می شود درصورتیکه اشخاص نسبت به صدور سند مالکیت متقاضی اعتراضی داشته باشند میتوانند از تاریخ انتشار اولین آگهی به مدت دو ماه اعتراض خود را به این اداره تسلیم و پس از اخذ رسید، ظرف مدت یکماه از تاریخ تسلیم اعتراض دادخواست خود را به مراجع قضایی تقدیم نمایند بدیهی است درصورت انقضای مدت مذکور و عدم وصول اعتراض طبق مقررات سند مالکیت صادر خواهد شد.
تاریخ انتشار نوبت اول : ۱۴۰۳/۴/۲۰
تاریخ انتشار نوبت دوم: ۱۴۰۳/۵/۷
رئیس ثبت اسناد و املاک رودبار– انوش اکبری
م– الف : ۵۴۰
***
***
آگهی موضوع ماده ۳ قانون و ماده ۱۳ آیین نامه قانون تعیین و تکلیف وضعیت ثبتی اراضی و ساختمانهای فاقد سند رسمی
برابر رای شماره ۱۴۰۳۶۰۳۱۸۰۱۲۰۰۱۳۲۰ مورخ ۱۴۰۳/۲/۱۱ هیات اول موضوع قانون تعیین تکلیف وضعیت ثبتی اراضی و ساختمانهای فاقد سند رسمی مستقر در واحد ثبتی حوزه ثبت ملک شفت تصرفات مالکانه بلامعارض متقاضی آقای حامد فلاح دوست تصیر محله فرزند محمود به شماره شناسنامه ۵۷ صادره از شفت در ششدانگ یک قطعه زمین مشتمل بر یکباب خانه و محوطه به مساحت ۴۹۱/۹۲ مترمربع با کاربری مسکونی میباشد. به شماره پلاک ثبتی فرعی ۶۳۲ مجزی شده از پلاک ۱ واقع در قریه بناب شفت سنگ اصلی ۲۵ بخش ۲۱ گیلان خریداری از مالکیت رسمی صفرعلی فتوتی خواه (زارع صاحب نسق) گردیده است. لذا به منظور اطلاع عموم مراتب در دوتهیت به فاصله ۱۵ روز آگهی میشود در صورتی که اشخاص نسبت به صدور سند مالکیت متقاضی اعتراض داشته باشند میتوانند از تاریخ انتشار اولین آگهی به مدت دو ماه اعتراض خود را به این اداره تسلیم و ظرف مدت یک ماه از تاریخ تسلیم اعتراض دادخواست خود را به مراجع قضایی تقدیم نمایند بدیهی است درصورت انقضای مدت مذکور و عدم وصول اعتراض طبق مقررات سند مالکیت صادر خواهد شد. یا عدم ارائه گواهی تقدیم دادخواست وفق مقررات نسبت به ادامه عملیات ثبتی و صدور سند مالکیت اقدام خواهد شد.
تاریخ انتشار نوبت اول : ۱۴۰۳/۴/۲۴
تاریخ انتشار نوبت دوم: ۱۴۰۳/۵/۷
رئیس ثبت اسناد و املاک شفت– تعمت ذوقی
م– الف:۷۶۷
***
آگهی موضوع ماده ۳ قانون و ماده ۱۳ آیین نامه قانون تعیین و تکلیف وضعیت ثبتی اراضی و ساختمانهای فاقد سند رسمی
برابر رای شماره ۱۴۰۳۶۰۳۱۸۰۱۲۰۰۱۳۲۱ مورخ ۱۴۰۳/۲/۱۱ هیات اول موضوع قانون تعیین تکلیف وضعیت ثبتی اراضی و ساختمانهای فاقد سند رسمی مستقر در واحد ثبتی حوزه ثبت ملک شفت تصرفات مالکانه بلامعارض متقاضی آقای رضا حبیب زاده فرزند احمد به شماره شناسنامه ۳۵۷ صادره از رشت در ششدانگ یک قطعه زمین محصور با فنس مشتمل بر انباری به مساحت ۱۰۵۶/۷۷ مترمربع با کاربری مسکونی و خارج از طرح هادی میباشد. به شماره پلاک ثبتی فرعی ۸۳۰ مجزی شده از پلاک ۲۹ واقع در قریه احمد سر گوراب شفت سنگ اصلی ۲۴ بخش ۲۱ گیلان خریداری از مالکیت رسمی یحیی رمضانپور مردخه (زارع صاحب نسق) گردیده است. لذا به منظور اطلاع عموم مراتب در دوتهیت به فاصله ۱۵ روز آگهی میشود درصورتی که اشخاص نسبت به صدور سند مالکیت متقاضی اعتراض داشته باشند میتوانند از تاریخ انتشار اولین آگهی به مدت دو ماه اعتراض خود را به این اداره تسلیم و ظرف مدت یک ماه از تاریخ تسلیم اعتراض دادخواست خود را به مراجع قضایی تقدیم نمایند بدیهی است درصورت انقضای مدت مذکور و عدم وصول اعتراض طبق مقررات سند مالکیت صادر خواهد شد.
تاریخ انتشار نوبت اول : ۱۴۰۳/۴/۲۴
تاریخ انتشار نوبت دوم: ۱۴۰۳/۵/۷
رئیس ثبت اسناد و املاک شفت– تعمت ذوقی
م– الف:۷۶۵
***
آگهی موضوع ماده ۳ قانون و ماده ۱۳ آیین نامه قانون تعیین و تکلیف وضعیت ثبتی اراضی و ساختمانهای فاقد سند رسمی حوزه ثبتی شهرستان فومن
برابر رای شماره ۱۴۰۳۶۰۳۱۸۰۰۳۰۰۲۳۴۳ – ۱۴۰۳/۲/۹ هیات موضوع قانون تعیین تکلیف وضعیت ثبتی اراضی و ساختمانهای فاقد سند رسمی مستقر در واحد ثبتی فومن تصرفات مالکانه و بلامعارض متقاضی آقای علیرضا مطهرنیا فرزند هدایت در ششدانگ یک قطعه زمین شالیزاری به مساحت ۴۱۱۴/۶۵ مترمربع به شماره پلاک ۱۵۲ فرعی مفروز و مجزی شده از پلاک شماره ۲۱ فرعی از سنگ اصلی ۱۳ واقع در قریه رودبار چیره بخش ۲۴ گیلان محرز گردیده است.
لذا به منظور اطلاع عموم در دوتهیت به فاصله ۱۵ روز آگهی میشود درصورتی که اشخاص نسبت به صدور سند مالکیت متقاضیان اعتراضی داشته باشند میتوانند از تاریخ انتشار اولین آگهی به مدت دو ماه اعتراض خود را به این اداره تسلیم و پس از اخذ رسید، ظرف مدت یک ماه از تسلیم اعتراض دادخواست خود را به مرجع قضایی تقدیم نمایند بدیهی است درصورت انقضای مدت مذکور و عدم وصول گواهی اقامه دعوی طبق مقررات سند مالکیت صادر خواهد شد.
تاریخ انتشار نوبت اول : ۱۴۰۳/۴/۲۴ تاریخ انتشار نوبت دوم: ۱۴۰۳/۵/۷
رئیس ثبت اسناد و املاک شهرستان فومن سید مجتبی قیوم زاده
م– الف :۷۲۷
***
آگهی موضوع ماده ۳ قانون و ماده ۱۳ آیین نامه قانون تعیین و تکلیف وضعیت ثبتی اراضی و ساختمانهای فاقد سند رسمی حوزه ثبتی شهرستان فومن
برابر رای شماره ۱۴۰۳۶۰۳۱۸۰۰۳۰۰۲۶۸۰ – ۱۴۰۳/۷/۲۷ هیات موضوع قانون تعیین تکلیف وضعیت ثبتی اراضی و ساختمانهای فاقد سند رسمی مستقر در واحد ثبتی فومن تصرفات مالکانه و بلامعارض متقاضی آقای سید تقی موسوی فرزند سید عبداله در ششدانگ یک باب خانه ومحوطه به مساحت ۶۸۲/۶۶ مترمربع به شماره پلاک ۲۱۷۶ فرعی مفروز و مجزی شده از پلاک شماره ۲۱۶ فرعی از سنگ اصلی ۶۲ واقع در قریه کلاشم بخش ۲۴ گیلان محرز گردیده است.
لذا به منظور اطلاع عموم در دوتهیت به فاصله ۱۵ روز آگهی میشود درصورتی که اشخاص نسبت به صدور سند مالکیت متقاضیان اعتراضی داشته باشند میتوانند از تاریخ انتشار اولین آگهی به مدت دو ماه اعتراض خود را به این اداره تسلیم و پس از اخذ رسید، ظرف مدت یک ماه از تسلیم اعتراض دادخواست خود را به مرجع قضایی تقدیم نمایند بدیهی است درصورت انقضای مدت مذکور و عدم وصول گواهی اقامه دعوی طبق مقررات سند مالکیت صادر خواهد شد.
تاریخ انتشار نوبت اول : ۱۴۰۳/۴/۲۴ تاریخ انتشار نوبت دوم: ۱۴۰۳/۵/۷
رئیس ثبت اسناد و املاک شهرستان فومن سید مجتبی قیوم زاده
م– الف :۷۲۵
***
آگهی موضوع ماده ۳ قانون و ماده ۱۳ آیین نامه قانون تعیین و تکلیف وضعیت ثبتی اراضی و ساختمانهای فاقد سند رسمی حوزه ثبتی شهرستان فومن
برابر رای شماره ۱۴۰۳۶۰۳۱۸۰۰۳۰۰۱۲۱ – ۱۴۰۳/۱/۱۶ هیات موضوع قانون تعیین تکلیف وضعیت ثبتی اراضی و ساختمانهای فاقد سند رسمی مستقر در واحد ثبتی فومن تصرفات مالکانه و بلامعارض متقاضی آقای قاسم باقرزاده خداشهری فرزند شعبانعلی در ششدانگ یک قطعه زمین مشجر با بنای احداثی (خانه و محوطه و انباری) به مساحت ۹۴۲/۱۶ مترمربع مجزی از پلاک ۶۲ و ۷۳ متصل بهم فرعی از اصلی ۲۸ واقع در حاجی شیرکیا بخش ۱۸ گیلان از مالکیت خدابخش سمیعی حاجی شیرکیائی و غیره به آدرس شهرستان رودبار – حاجی شیرکیا محرز گردیده است.
لذا به منظور اطلاع عموم مراتب در دوتهیت آگهی می شود درصورتیکه اشخاص نسبت به صدور سند مالکیت متقاضی اعتراضی داشته باشند میتوانند از تاریخ انتشار اولین آگهی به مدت دو ماه اعتراض خود را به این اداره تسلیم و پس از اخذ رسید، ظرف مدت یکماه از تاریخ تسلیم اعتراض دادخواست خود را به مراجع قضایی تقدیم نمایند بدیهی است درصورت انقضای مدت مذکور و عدم وصول اعتراض طبق مقررات سند مالکیت صادر خواهد شد.
تاریخ انتشار نوبت اول : ۱۴۰۳/۴/۲۰
تاریخ انتشار نوبت دوم: ۱۴۰۳/۵/۷
رئیس ثبت اسناد و املاک رودبار– انوش اکبری
م– الف : ۵۴۰
***
آگهی موضوع ماده ۳ قانون و ماده ۱۳ آیین نامه قانون تعیین و تکلیف وضعیت ثبتی اراضی و ساختمانهای فاقد سند رسمی
برابر رای شماره ۱۴۰۳۶۰۳۱۸۰۱۲۰۰۱۳۲۰ مورخ ۱۴۰۳/۲/۱۱ هیات اول موضوع قانون تعیین تکلیف وضعیت ثبتی اراضی و ساختمانهای فاقد سند رسمی مستقر در واحد ثبتی حوزه ثبت ملک شفت تصرفات مالکانه بلامعارض متقاضی آقای حامد فلاح دوست تصیر محله فرزند محمود به شماره شناسنامه ۵۷ صادره از شفت در ششدانگ یک قطعه زمین مشتمل بر یکباب خانه و محوطه به مساحت ۴۹۱/۹۲ مترمربع با کاربری مسکونی میباشد. به شماره پلاک ثبتی فرعی ۶۳۲ مجزی شده از پلاک ۱ واقع در قریه بناب شفت سنگ اصلی ۲۵ بخش ۲۱ گیلان خریداری از مالکیت رسمی صفرعلی فتوتی خواه (زارع صاحب نسق) گردیده است. لذا به منظور اطلاع عموم مراتب در دوتهیت به فاصله ۱۵ روز آگهی میشود در صورتی که اشخاص نسبت به صدور سند مالکیت متقاضی اعتراض داشته باشند میتوانند از تاریخ انتشار اولین آگهی به مدت دو ماه اعتراض خود را به این اداره تسلیم و ظرف مدت یک ماه از تاریخ تسلیم اعتراض دادخواست خود را به مراجع قضایی تقدیم نمایند بدیهی است درصورت انقضای مدت مذکور و عدم وصول اعتراض طبق مقررات سند مالکیت صادر خواهد شد. یا عدم ارائه گواهی تقدیم دادخواست وفق مقررات نسبت به ادامه عملیات ثبتی و صدور سند مالکیت اقدام خواهد شد.
تاریخ انتشار نوبت اول : ۱۴۰۳/۴/۲۴
تاریخ انتشار نوبت دوم: ۱۴۰۳/۵/۷
رئیس ثبت اسناد و املاک شفت– تعمت ذوقی
م– الف:۷۶۷
***
آگهی موضوع ماده ۳ قانون و ماده ۱۳ آیین نامه قانون تعیین و تکلیف وضعیت ثبتی اراضی و ساختمانهای فاقد سند رسمی
برابر رای شماره ۱۴۰۳۶۰۳۱۸۰۱۲۰۰۱۳۲۱ مورخ ۱۴۰۳/۲/۱۱ هیات اول موضوع قانون تعیین تکلیف وضعیت ثبتی اراضی و ساختمانهای فاقد سند رسمی مستقر در واحد ثبتی حوزه ثبت ملک شفت تصرفات مالکانه بلامعارض متقاضی آقای رضا حبیب زاده فرزند احمد به شماره شناسنامه ۳۵۷ صادره از رشت در ششدانگ یک قطعه زمین محصور با فنس مشتمل بر انباری به مساحت ۱۰۵۶/۷۷ مترمربع با کاربری مسکونی و خارج از طرح هادی میباشد. به شماره پلاک ثبتی فرعی ۸۳۰ مجزی شده از پلاک ۲۹ واقع در قریه احمد سر گوراب شفت سنگ اصلی ۲۴ بخش ۲۱ گیلان خریداری از مالکیت رسمی یحیی رمضانپور مردخه (زارع صاحب نسق) گردیده است. لذا به منظور اطلاع عموم مراتب در دوتهیت به فاصله ۱۵ روز آگهی میشود در

پیام پزشکیان به کاروان ورزشی ایران در المپیک: یک ملت کنار شماست

رئیس جمهوری منتخب مردم در پیامی ضمن آرزوی موفقیت برای کاروان ورزشی ایران در المپیک پاریس، خطاب به اعضای این کاروان تصریح کرد: یک ملت کنار شماست.
به گزارش ایرنا، دکتر مسعود پزشکیان روز چهارشنبه سوم مرداد ۱۴۰۳ در شبکه اجتماعی ایکس نوشت: المپیک نماد صلح و دوستی و وفاق با دنیاست برای رسیدن به اینها مسیر سختی در پیش داریم.
رئیس جمهوری منتخب افزود: برای موفقیت تک تک شما فرزندانم! ورزشکاران، مربیان و اعضای کادر تیم ایران در المپیک دعا می کنم شما هم برای من دعا کنید.
پزشکیان تصریح کرد: یک ملت کنار شماست. مخلص همه شما، مسعود پزشکیان.

نقل و انتقالات فوتبال اروپا: مذاکرات داغ ادامه دارد!

پیشنهاد جذاب تاتنهام و وسوسه حضور در لیگ برتر انگلیس باعث شده است که همه منتظر تصمیم نهایی فدریکو کیه‌زا و البته یووونتوس باشند.
به گزارش «ورزش سه»، جدال باشگاه‌های اروپایی برای به خدمت گرفتن ستاره‌های حاضر در تیم‌های مختلف در پنجره نقل و انتقالات تابستانی همچنان ادامه دارد و به نظر می‌رسد که امروز بیشتر نگاه‌ها معطوف به ایتالیا و پیشنهادی باشد که به تازگی به دست یووونتوس رسیده است.
تیاگو موتا که به‌تازگی به‌عنوان سرمربی جدید یووونتوس و جانشین مکس آلگری انتخاب شده از چند هفته قبل به مدیران این باشگاه اعلام کرده بود که دیگر تمایلی به همکاری با کیه‌زا ندارد و این بازیکن در برنامه‌های این تیم برای فصل آینده جایی نخواهد داشت و همین باعث شد که چند باشگاه برای جذب او اقدام کنند.
پیش از این نام چند باشگاه ایتالیایی به عنوان مشتریان جدی این بازیکن اعلام شده بود اما رسانه‌های این کشور شب گذشته مدعی شدند که تاتنهام به صورت جدی به دنبال جذب این ستاره ایتالیایی است و علاقه آنگه پوستکوگلو به او باعث شده است که آنها به دنبال به خدمت گرفتن او باشند، اما تصمیم نهایی یووه و کیه‌زا هنوز مشخص نیست.
چنسی برای به خدمت گرفتن آرون آنسلمینو یا قراردادی به ارزش ۲۰ میلیون یورو با باشگاه بوکا جونیورز به توافق رسید. این بازیکن آرژانتینی متولد سال ۲۰۰۵ است و قرار است روز دوشنبه برای انجام تست پزشکی به انگلیس سفر کند. او تا ماه ژانویه به صورت قرضی در اختیار بوکا خواهد بود.
منچستریونایتد این فرصت را دارد که به پیشنهاد معاوضه آرون وان بیساکا با دنزل دومفریز پاسخ مثبت دهد. این باشگاه به صورت جدی به فکر فروش وان بیساکاست و گفته شده است که شرایط دومفریز را هم زیر نظر داشته و پیشنهادی هم برای تعویض این دو بازیکن از واسطه‌ها دریافت کرده است.
اریک تن‌هاغ در گفتگو با خبرنگاران پیش از بازی دوستانه برابر آرسنال مدعی شد که تیمش به دنبال خرید بازیکن در همه پست‌ها خواهد بود تا از تکرار اتفاقات فصل گذشته در زمان مصدومیت متعدد بازیکنانش جلوگیری کند.
هانسی فلیک به هیچ وجه روی سرخی رونالدو حساب نمی کند و تمایلی به ادامه همکاری با این بازیکن ندارد. او ترجیح می‌دهد که بازیکنان دیگری را در پست او به کار بگیرد.
مذاکرات منچستریونایتد با رافائلا پیمنتا برای به خدمت گرفتن ماتیس دی‌لیخت و نصیر مزراوی همچنان ادامه دارد اما انتقال این دو بازیکن به اولدترافورد در این تابستان در نهایت به آینده آرون وان بیساکا در این تیم بستگی دارد.بایرلورکوزن هنوز با انتقال جاناتان تاه به بایرن مونیخ موافقت نکرده است. پیشنهاد ارائه‌شده به این باشگاه هنوز با موافقت آنها همراه نشده، اما این بازیکن اطمینان دارد که این فرصت را خواهد داشت که فصل آینده در مونیخ با پیراهن بایرن به میدان برود.

حمله تند بیرانوند به درویش و پیشکسوتان: از پرسپولیس شکایت کردم

دروازه‌بان تیم فوتبال تراکتور گفت: اسکوچیچ جدا از اینکه یک مربی بزرگ است، به ایران آمده که خیلی چیزها را ثابت کند و خیلی چیزها را نشان دهد.
به گزارش خبرنگار ورزشی خبرگزاری تسنیم، علیرضا بیرانوند در حاشیه حضور اعضای تیم تراکتور در تست‌های پزشکی ایمارک با اشاره به حضور رئیس فدراسیون فوتبال در این محل گفت: آقای تاج عزیز و بزرگ یکی از افراد زحمتکش فدراسیون هستند که نشان داده واقعا تلاش می کنند شاماله بتوانیم زحمت‌های او را جبران و مردم را خوشحال کنیم تا یک ماه دیگر بازی‌ها تمام شود و امیدوارم با

فرهنگی، اجتماعی، ورزشی

صاحب امتیاز و مدیر مسئول:
یونس رنجکش کیسمی
مشاور عالی اجرایی مدیر مسئول :دکتر مهران بازرگانی
سردبیر : ایمان رنجکش
گروه صفحه آرایی:منیره خجسته حال - الهه رنجکش
« مندرجات لزوما برتابنده دیدگاه روزنامه نیست »

روزنامه
معین

یکشنبه ۷ مرداد ۱۴۰۳
شماره ۶۸۱۰

moeennews.ir
چاپ : شرکت چاپ و نشر شاخه سبز
نشانی دفتر مرکزی :رشت خیابان سعدی کوچه پورنقاشیان
بن بست سوم پلاک ۸۸ طبقه سوم
نشانی دفتر تهران : خ مطهری ابتدای سهروردی جنوبی ک زاهدان پ ۸ واحد یک
کدپستی ۱۵۷۸۷۶۳۸۱۳
تلفن : ۳۳۲۴۳۶۳۴-۰۱۳ * همراه : ۰۹۱۱۱۸۲۳۴۳۵
فاکس : ۳۳۲۴۵۷۰۰-۰۱۳ * کد پستی:۴۱۵۳۶۵۶۶۳۱
moeendaily@yahoo.com

بدون شرح

گاریکاتور

استقبال عراق و امارات از توافق یمنی‌ها

عراق و امارات با صدور بیانیه‌هایی از کاهش تنش میان طرف‌های درگیر در یمن استقبال کردند.
به گزارش ایسنا، وزارت خارجه عراق با صدور بیانیه‌ای نسبت به توافق طرف‌های یمنی درخصوص اقدامات کاهش تنش در این کشور ابراز خشنودی کرد.
براساس گزارش خبرگزاری رسمی عراق (واع)، این وزارتخانه در بیانیه مذکور بر حمایت کامل خود از تلاش‌ها برای دستیابی به صلح و امنیت در یمن تاکید کرد.
وزارت خارجه عراق همچنین اعلام کرد که این کشور از بیانیه هانس گروندبرگ، نماینده ویژه دبیرکل سازمان ملل متحد در یمن درباره توافق طرف‌های یمنی درخصوص اقدامات کاهش تنش به‌ویژه در بخش‌های بانکی و خطوط هوایی یمن استقبال می‌کند.
وزارت خارجه عراق در این بیانیه بر حمایت تمام‌قد خود از تلاش‌ها با هدف دستیابی به صلح و امنیت تاکید کرد به طوریکه پاسخگوی خواسته‌ها و مطالبات مردم کشور یمن باشد.
از سوی دیگر، وزارت خارجه امارات با انتشار بیانیه‌ای از واکنش دفتر هانس گراندبرگ مبنی‌بر توافق بین طرف‌های یمنی درباره اقدامات مربوط به کاهش تنش‌ها در امور بانکی و خطوط هوایی یمن، استقبال کرد.
در این بیانیه آمده است که این توافق گام مثبتی در مسیر راه‌حل سیاسی در یمن و تحقق خواسته‌های مردم این کشور برای برقراری امنیت، توسعه و ثبات در کشورشان است.
امارات همچنین تلاش‌های سازمان ملل و فرستاده ویژه آن برای دستیابی به حل فراگیر و پایدار بحران یمن و تحکیم و تقویت صلح و ثبات در این کشور و منطقه را ارج نهاد.
وزارت امور خارجه امارات همچنین بر حمایت از تمامی تلاش‌های منطقه‌ای و بین‌المللی برای برقراری ثبات در یمن و حمایت از مردم این کشور تاکید کرد.
پیشتر دفتر هانس گراندبرگ با انتشار اطلاعیه‌ای از توافق دولت مستعفی یمن و حوثی‌ها درباره اتخاذ برخی تدابیر مرتبط با سیستم بانکی و خطوط هوایی خبر داد.
براساس توافق صورت گرفته، سه پرواز هفتگی میان صنعا و اردن برقرار خواهد شد. همچنین طرف‌ها درباره آغاز سفرهای هوایی از صنعا به هند و قاهره نیز به توافق دست یافته‌اند.
از سوی دیگر دولت مستعفی یمن و حوثی‌ها برخی از تدابیر تصمیمات پیشین خود درباره بانک‌های یمنی را لغو کرده‌اند.
طرف‌های درگیر در یمن، آوریل ۲۰۲۳ طرفین معامله تبادل اسرا را برای آزادی ۹۰۰ اسیر با میانجی‌گری کمیته بین‌المللی صلیب سرخ و سازمان ملل بعد از مذاکرات دوجانبه در سوئیس امضا کردند.
دور جدید مذاکرات میان دولت مستعفی یمن و دولت نجات ملی یمن مستقر در صنعا در شهر مسقط (پایتخت عمان) و درباره پرونده اسرا تحت نظارت سازمان ملل برگزار شد.
یمن از سال ۲۰۱۵ در سایه تداوم محاصره ائتلاف عربی با بحران انسانی روبروست که موجب شده هزاران نفر از مردم یمن کشته و یا زخمی شوند و میلیون ها تن در خطر

برگ سبز وکارت خودرو سواری سیستم پژو ۴۰۵تیپ ۱٫۸i مدل ۱۳۸۹رنگ سفید به شماره انتظامی ۳۸۷و۴۸ایران ۲۱به شماره موتور ۱۲۴۸۹۲۰۴۶۷۰ و شماره شاسی NAAM۰۱CA۰BE۰۳۲۸۶۶نام مرتضی بصیری مفقود گردیده واز درجه اعتبار ساقط می‌باشد

برگ سبز خودرو سواری پژو پارس مدل ۱۳۹۶به شماره پلاک ۳۹-۵۳۹ط۸۸به شماره موتور ۱۲۴K۱۱۰۴۲۲۶به شماره شاسی NAANOICEHH۰۰۴۷۱۶نام پریناز آذربخش مفقود واز درجه اعتبار ساقط است

تحلیل از یک انتخاب و رای مردم به پزشکیان

بسیار بعید است که بتوان گفت پیروزی پزشکیان موجب افزایش همکاری‌ها میان ایران و روسیه در آینده نزدیک نخواهد شد. دو کشور بسیار به یکدیگر نیاز دارند. اما در عین حال جامعه ایران به نحو فزاینده‌ای در حال ربط دادن نارضایتی خود از وضعیت داخلی به عرصه سیاست خارجی است. منتقدان حکومت، به درست یا به غلط روسیه را یکی از عاملان وضعیت نامطلوب موجود کشورشان می‌دانند.
نیکیتا اسماگین در یادداشتی در پایگاه اینترنتی بنیاد کارنگی نوشت: رای دهندگان خواهان تغییر در ایران مخالف همکاری نزدیک با روسیه هستند و می‌خواهند شاهد عادی سازی روابط کشورشان با غرب باشند.به گزارش سرویس بین الملل «انتخاب»، در ادامه این مطلب آمده است: پیروزی غیرمنتظره مسعود پزشکیان، سیاستمدار اصلاح طلب در انتخابات ریاست جمهوری اخیر ایران نشان داد که محافظه کاران بیش از این قادر به مقاومت در برابر درخواست‌های رو به افزایش برای تغییر نیستند. این درخواست تغییر از جمله شامل به کارگیری یک سیاست خارجی جدید، عادی سازی روابط با غرب و فاصله گرفتن از روسیه می‌شود.
از آنجایی که این رای دهندگان ایرانی هستند که خواهان تغییرند و نه نخبگان حاکم، پزشکیان موجب ایجاد مشکلی فوری برای مسکو نخواهد شد. اما احساسات ضد روسی در جامعه ایرانی احتمالا در آینده نزدیک از بین نخواهد رفت و پیروزی پزشکیان باید برای کرملین به مثابه یک زنگ خطر تلقی گردد. همکاری‌ها با تهران ممکن است در آینده بسیار دشوارتر شود.
پیروزی غیرمنتظره پزشکیان پس از آن اتفاق افتاد که طی سه سال گذشته محافظه کاران کنترل تمام قوای حکومتی را در اختیار داشتند. زمانی که ابراهیم رئیسی در سال ۲۰۲۱ رئیس جمهور شد، به نظر می‌رسید که محافظه کاران در رام نمودن نظام سیاسی موفق بوده اند و تمام کاندیداهای اصلاح طلب از حضور در رقابت منع شده اند. انتخابات ماه مارس مجلس شورای اسلامی که در آن محافظه کاران توانستند ۲۹۰ کرسی پارلمان را از آن خود کنند، به نظر موید این نظر بود.
اما پیروزی پزشکیان در انتخاباتی که پس از درگذشت رئیسی در حادثه سقوط هلیکوپتر اتفاق افتاد، نشان می‌دهد که نظام سیاسی در ایران همچنان می‌تواند اتفاقات غیرمنتظره را رقم بزند حتی اگر انتخابات در این کشور را نتوان کاملا آزاد یا عادلانه توصیف کرد.
یک اشتباه مرگبار از سوی محافظه کاران ناتوانی آن‌ها در کنار گذاشتن اختلافات گروهی و اتحاد حول یک کاندیدای واحد بود. در نتیجه آرای محافظه کاران در دوره نخست انتخابات بین سعید جلیلی (۴۰ درصد) و محمدباقر قالیباف (۱۴۵ درصد) تقسیم شد. به بیان دیگر، اگر محافظه کاران کاندیدای واحدی را به میدان می‌فرستادند، می‌توانستند در دور نخست به حد نصاب ۵۰ درصدی لازم برای پیروزی دست یابند.به علاوه، برخی از حامیان قالیباف که بابت کنار نکشیدن از جلیلی عصبانی بودند در نهایت به سمت پزشکیان متمایل شدند. از بسیاری جهات نتیجه انتخابات یک حقیقت را فاش ساخت و آن اینکه محافظه کاران ایران از یک بحران رهبری رنج می‌برند و دارای اختلافات داخلی عمیقی هستند. از زمان اعتراضات مخالفان در سال ۲۰۲۲ که موجب ایجاد یک بحران مشروعیت گردید، مقام‌های ایرانی در حال بررسی وضعیت برای بازگرداندن اصلاح طلبان به راس امور دولتی بوده اند.
میزان پایین مشارکت و محبوبیت پزشکیان در مناطق مرزی به ویژه در میان کردها و آذری‌ها نیز در پیروزی این کاندیدای اصلاح طلب موثر بود. با این حال دلیل اصلی پیروزی وی مطالبه برای تغییر بود. نتایج انتخابات نشان داد که حتی کسانی که به حکومت وفادار هستند (مانند سربازان و مقامات) نیز رای به تغییر داده اند.
زمانی که پای سیاست خارجی به میان می‌آید، این درخواست تغییر خود را در مطالبه برای پایان دادن به انزوای ایران نشان می‌دهد. به بیان دیگر: عادی سازی روابط با غرب. پزشکیان در طول کارزار انتخاباتی خود صحبت‌های زیادی در این باره مطرح کرد و مانند اصلاح طلبان قبلی علنا خواستار روابط بهتر با اروپا و کاهش تنش با ایالات متحده شد.
در عین حال، مطرح کردن «عادی سازی روابط با غرب» به عنوان شعار انتخاباتی آسان‌تر از یک برنامه سیاست خارجی واقعی است. حتی اگر ایران صادقانه خواستار یک مسیر جایگزین باشد، مشخص نیست که آیا این کشور واقعا می‌تواند در وضعیت موجود از راه رفته برگردد. بزرگترین مشکل تهران تحریم‌های غرب است که طی سال‌های اخیر از نظر وسعت و محدوده پوشش گسترش یافته است. هرگونه تلاش برای احیای توافق هسته‌ای که دونالد ترامپ در سال ۲۰۱۸ از آن خارج شد احتمالا محکوم به شکست خواهد بود. همچنین مشخص نیست که آیا واشنگتن و اروپا آماده برداشتن تحریم‌ها یا حتی اجتناب از وضع تحریم‌های جدید هستند یا نه؛ بنابراین تعجبی نداشت که پزشکیان به رغم سخنان اولیه اش در باره بهبود روابط با غرب، مدت کوتاهی پس از پیروزی با ولادیمیر پوتین رئیس جمهوری روسیه گفتگو کرد. رئیس جمهور اصلاح طلب ایران به پوتین قول داده که در ماه اکتبر دو طرف یک موافقتنامه همکاری استراتژیک بلندمدت را که سال هاست طرفین در حال بحث بر روی آن هستند به امضا خواهد رسید.
زمانی که سخن از بازنگری در رابطه ایران با مسکو به میان می‌آید، پزشکیان فضای مانور چندانی در اختیار ندارد. درخواست برای عادی سازی روابط با غرب هرچقدر هم قوی باشد، تهران به احتمال زیاد روابط خود با مسکو و پکن را طی سال‌های آتی تعمیق خواهد کرد. اما در بلندمدت وضعیت متفاوت به نظر می‌رسد. رئیس جمهور اصلاح طلب ایران و رسانه‌های طرفدار اصلاحات این کشور مسکو را وارث امپراطوری شوروی می‌دانند و معتقدند که این کشور تنها علاقمند به تصاحب دارایی‌ها و منابع ایران است.
در تحلیل نهایی، بسیار بعید است که بتوان گفت پیروزی پزشکیان موجب افزایش همکاری‌ها میان ایران و روسیه در آینده نزدیک نخواهد شد. دو کشور بسیار به یکدیگر نیاز دارند. اما در عین حال جامعه ایران به نحو فزاینده‌ای در حال ربط دادن نارضایتی خود از وضعیت داخلی به عرصه سیاست خارجی است. منتقدان حکومت، به درست یا به غلط روسیه را یکی از عاملان وضعیت نامطلوب موجود کشورشان می‌دانند.
پیروزی پزشکیان شاهد دیگری است که وجود این گرایش را اثبات می‌کند. این بدان معناست که رئیس جمهور جدید یک تهدید احتمالی برای مسکو به شمار می‌رود. به هر حال او با درخواست تغییری که به وضوح با احساسات ضد روسی در آمیخته بود به قدرت رسیده است.

کشمکش در نشست شورای امنیت سازمان ملل ؛ دوگانه امریکا و روسیه بر سر جنگ غزه

ایرنا- اوضاع وخیم نوار غزه همزمان با حضور بنیامین نتانیاهو نخست وزیر رژیم اسرائیل در واشنگتن دی دی سی بار دیگر در دستور کار ۱۵ عضو نشست شورای امنیت سازمان ملل قرار گرفت ونمایندگان روسیه، چین والجزایر از وخامت اوضاع و فرو ریختن بیش از ۵۰ هزار بمب بر سر مردم غزه گفتند اما آمریکا با حمایت از اسرائیل، توپ را همچنان به زمین حماس انداخت.
به گزارش خبرنگار ایرنا، این نشست شورای امنیت به درخواست روسیه، چین و الجزایر برای گفتگو درباره وضعیت انسانی غزه برگزار شد. یک مقام سازمان ملل اعلام کرد که آژانس امداد و کاریابی سازمان ملل برای آوارگان فلسطینی «آنروا» بیش از هر زمان دیگری برای کمک به آوارگان فلسطینی به حمایت سیاسی و مالی نیاز دارد.
آنتونیو ماری دی میو معاون رئیس آژانس امداد و کاریابی سازمان ملل برای آوارگان فلسطینی موسوم به «آنروا» روز جمعه به وقت محلی در نشستی به شورای امنیت به سازمان ملل گفت: آنروا اکنون بیش از هر زمان دیگری به حمایت مالی و سیاسی نیاز دارد.
این مقام سازمان ملل گفت: «آنروا باید به ارائه خدمات تا دستیابی به یک راه حل سیاسی ادامه دهد.»این راه حل باید به وضعیت اسفبار پناهندگان فلسطینی نیز پایان دهد.
تاکید سازمان ملل بر محافظت فوری از غیرنظامیان در غزه
«محمد هادی» معاون هماهنگ کننده ویژه سازمان ملل متحد برای روند صلح خاورمیانه (UNSCO) وهماهنگ کننده امور بشردوستانه در دفتر غزه نیز به اعضای شورای امنیت سازمان ملل گفت که «محافظت فوری برای جمعیت غیرنظامی غزه وهمچنین برای عملیات های بشردوستانه ضروری است. کارکنان و تجهیزات بشردوستانه باید در برابر هرگونه حملات خشونت آمیز محافظت شوند.»
این مقام سازمان ملل گفت که ده ماه از بحران غزه می گذرد اما هنوز هم یک محیط امن برای ارائه کمک‌های بشردوستانه « در داخل غزه وجود ندارد». او گفت: امروز سازمان ملل در موقعیتی نیست که بتواند کمک‌های لازم را به مردم غزه ارائه کند، چه رسد به اینکه بتواند آن را افزایش دهد، مگر اینکه شرایط خاصی وجود داشته باشد.
محمد هادی تاکید کرد که این وظیفه طرف های درگیر است که از فعالان بشردوستانه در میدان جنگ دفاع کنند. «وظیفه مراقبت از همه فعالان بشردوستانه یکی از مهمترین دغدغه های ماست. سوابق حمله به فعالان بشردوستانه در داخل غزه غیرقابل قبول است.»
او با اشاره به فاجعه انسانی در غزه گفت که هزاران کودک «آسیب های وحشتناک» مانند سوختگی درجه سه، قطع دست و پا و آسیب های روحی عمیق را متحمل شده اند.
این مقام سازمان ملل همچنین با اشاره به گریه‌های کودکان در پناهگاه‌ها گفت که «افکار خودکشی» در میان کودکان رواج دارد زیرا والدین نمی‌توانند از کودکان خود در برابر گرسنگی و صدمه محافظت کنند.
این مقام سازمان ملل ادامه داد: «۶۳۵ هزار کودک از یک سال تحصیلی کامل محروم شده اند. کودک بدون آموزش کودکی بدون آینده است.»
او با تاکید بر اینکه تاثیر انسانی جنگ را «نمی توان نادیده گرفت»، خواستار آتش بس در غزه و آزادی فوری و بدون قید و شرط اسرای در اختیار حماس شد.
روسیه: بیش از ۵۰ هزار بمب بر سر مردم غزه ریخته شده است
واسیلی نبنزیا سفیر و نماینده روسیه در سازمان ملل در نشست شورای امنیت سازمان ملل گفت: اوضاع انسانی نوار غزه همچنان فاجعه بار است و هیچ مکان امنی در این منطقه وجود ندارد ومقامات اسرائیلی همچنان در برابر ورود کمکهای انسانی به آن مانع تراشی می کنند.
او تصریح کرد: تاکنون بیش از ۵۰ هزار بمب بر سر ساکنان نوار غزه ریخته شده ومنازل و زیرساخت های شهری آن ویران شده است. آنچه در نوار غزه اتفاق می افتد، مجازات جمعی با هدف نابودی کل جمعیت این منطقه است.
نبنزیا اضافه کرد: این خطر وجود دارد که درگیری به لبنان و سوریه نیز سرایت کند. قطعنامه‌های شورای امنیت درباره نوار غزه همچنان در حد جوهر بر روی کاغذ باقی مانده است. مقامات اسرائیلی همچنان مانع ارسال کمک‌های بشردوستانه به نوار غزه می‌شوند.
سفیر روسیه در سازمان ملل گفت: ما عمیقاً نگران ادامه کارزار انتشار اطلاعات گمراه کننده علیه آنروا هستیم و معتقدیم که هیچ جایگزینی برای این نهاد بین المللی در نوار غزه وجود ندارد. اسرائیل، آنروا را به تروریسم متهم می‌کند در حالی که خلاف آن ثابت شده است و ما از همه می‌خواهیم با تمام قوا با این کارزار مقابله کنند.
نماینده روسیه در سازمان ملل تاکید کرد : ما از مقامات اسرائیلی می‌خواهیم که قوانین بشردوستانه بین‌المللی را رعایت کنند و مسئولیت را بر عهده بگیرند.
چین: شاهد فاجعه انسانی در غزه هستیم
سفیر و نماینده نماینده چین در سازمان ملل نیز در این نشست شورای امنیت با طرح این پرسش گفت: چقدر باید کشته شوند، و میزان ویرانی چقدر باید باشد تا فاجعه نوار غزه متوقف شود؟
سفیر چین تصریح کرد: درگیری مداوم در غزه به مدت بیش از ۹ ماه سبب بروز فاجعه انسانی بی سابقه و وخیم در این منطقه شده و بارها از خطوط قرمز قوانین بین المللی و انسانی بین المللی در غزه عبور شده است.
الجزایر: اسرائیل مرتکب جنایات جنگی در غزه می‌شود
عمارین جامع سفیر و نماینده الجزایر در سازمان ملل در این نشست شورای امنیت سازمان ملل گفت: حتی نباید یک روز بگذرد و در آن از گرسنگی به عنوان سلاحی علیه مردم غزه استفاده شود.
سفیر الجزایر در سازمان ملل تصریح کرد: مجازات دسته جمعی یک جنایت جنگی است و اسرائیل مسئولیت رنج سنگین مردم نوار غزه را برعهده دارد.ما خواهان بازگشایی گذرگاه ها از جمله گذرگاه رفح برای ورود کمک ها هستیم. آمریکا باز هم توپ را به زمین حماس انداخت و از اسرائیل حمایت کرد
اما «رابرت وود» سفیر و معاون نماینده آمریکا در سازمان ملل در این نشست شورای امنیت همچنان از اسرائیل حمایت کرد و خواستار فشار شورای امنیت به حماس برای دستیابی به توافق نهایی آتش بس شد.
این دیپلمات آمریکایی با انداختن توپ در زمین حماس ومقصر دانستن آن در وضع کنونی گفت: حماس می تواند رنج در غزه را با موافقت خود با آتش بس پایان دهد.
معاون سفیر آمریکا همچنین گفت که دولت بایدن به تلاش برای دستیابی به توافق آتش بس در غزه پایبند است.
سفیر فلسطین: آتش بس فوری نخستین گام برای توقف مشکلات انسانی در غزه است / شورای امنیت باید قاتل دهها هزار فلسطینی را مهار کند
ریاض منصور سفیر ونماینده تشکیلات خودگردان فلسطین در سازمان ملل نیز در سخنانی با اشاره به سخنرانی نتانیاهو در کنگره آمریکا گفت: شورای امنیت باید طرفی که ده‌ها هزار فلسطینی را کشته است، مهار کند. سخنرانی نتانیاهو در کنگره، سخنرانی یک جنایتکار جنگی ودشمن صلح بود.
نماینده تشکیلات خودگردان فلسطین در سازمان ملل به اعضای شورای امنیت گفت: شورای امنیت نتوانسته است درد و رنج انسانی در نوار غزه را کاهش دهد. آتش‌بس فوری نخستین گام برای توقف مشکلات انسانی در نوار غزه است. این در حالی است که آوارگان نوار غزه همیشه در حال فرار از سرنوشتی اجتناب‌ناپذیر به سمت سرنوشت نامعلوم دیگری هستند.
منصور تصریح کرد: ما باید به تجاوز هولناک اسرائیل به نوار غزه پایان دهیم. ما نمی توانیم هیچ یک از مفاد نظر مشورتی دیوان بین المللی دادگستری را نادیده بگیریم.اشغال سرزمین های فلسطینی توسط اسرائیل باید هر چه زودتر پایان یابد.
نماینده فلسطین در سازمان ملل گفت: «ما به صورت یک مجموعه شکست خوردیم. این شورا شکست خورده است. ما می‌توانیم به شمارش کامیون‌های امداد رسانی و صحبت از مسیرها و تصور جایگزین‌ها ادامه دهیم، اما تنها معیار واقعی موفقیت توانایی ما برای کاهش درد و رنج انسانی است و رنج دادن فلسطینی‌ها هدف و خواسته اسرائیل است.»
وی ادامه داد:«هر راه‌حلی که ارائه کنید [اسرائیل] به مخالفت با آن‌ها ادامه می‌دهد تا زمانی که مجبور به تغییر مسیر شود. اولین گام ضروری، آتش بس فوری است.»

پیام مهم هیات چینی حاضر در تحلیف پزشکیان برای وی

هیات چینی شرکت کننده در مراسم تحلیف رئیس جمهوری منتخب ایران، حامل پیامی مهم برای وی خواهد بود.
به گزارش ایسنا، زونگ پی وو، سفیر جمهوری خلق چین در تهران در ملاقات با رئیس انجمن دوستی ایران و چین با بیان اینکه هیاتی عالی رتبه از چین در مراسم تحلیف دکتر مسعود پزشکیان شرکت خواهد کرد، گفت که این هیات حامل پیامی مهم از جانب دولت چین برای ایشان خواهد بود.
علاءالدین بروجردی رئیس انجمن دوستی ایران و چین و عضو کمیسیون امنیت ملی و سیاست خارجی مجلس شورای اسلامی در این دیدار با اشاره به توجه ویژه نظام جمهوری اسلامی به روابط با چین و رویکرد نگاه به شرق، تاکید کرد جمهوری اسلامی ایران دیدگاه مثبتی به توسعه روابط با چین دارد.
رئیس انجمن دوستی ایران و چین در بخشی دیگر از سخنانش به اقتدار جمهوری اسلامی ایران و جمهوری خلق چین به عنوان ۲ قدرت برتر غرب و شرق آسیا اشاره کرده و گفت: معتقدم نقل قدرت در غرب آسیا جمهوری اسلامی ایران و در شرق آسیا جمهوری خلق چین است.
بروجردی با اشاره به اقدامات جمهوری اسلامی ایران در هدف قرار دادن پهپاد فوق پیشرفته آمریکا در منطقه، تسلط نیروی دریایی سپاه پاسداران بر کشتی های عبوری آمریکا در آبهای منطقه و عملیات وعده صادق با شلیک صدها موشک و پهپاد به قلب اسرائیل، آن را نشانه اقتدار و قدرت ایران دانست.
وی در ادامه با اشاره به زیاده خواهی های آمریکا و مقابله و ایستادگی ایران در برابر این زیاده خواهی، گفت که ایران و چین هر ۲ مواضع مشابهی در ایستادگی در برابر زیاده خواهی های آمریکا دارند .
رئیس انجمن دوستی ایران و چین در ادامه افزود: قدرت آمریکا علیرغم همه ادعاهایشان منحنی نزولی دارد. به لحاظ اقتصادی نیز چین به عنوان نقطه مقابل آمریکا سیر صعودی دارد وقابل پیش بینی است که در آینده ای نزدیک جای آمریکا را بگیرد و به قدرت اول اقتصادی جهان تبدیل شود.
بروجردی با بیان اینکه آمریکایی ها به دنبال درگیری کردن چین با هدف مانع تراشی در مسیر رشد و توسعه این کشور هستند ، گفت: واشنگتن بدنبال آن است تا با درگیر کردن چین، سرعت پیشرفت آن را کاهش دهند. شاید یکی از دلایل حرکت هوشمندانه چین در ارتباط با ایران همین نکته است که چین علاقه مند سیاست روابط گسترده با ایران است.
وی همچنین با اشاره به روابط خوب ایران و چین با روسیه، آن را یکی از نقاط مشترک تهران و پکن دانست که ۲ کشور را به هم نزدیک تر می کند.
بروجردی با یادآوری همکاری های مشترک، بلندمدت و راهبردی ایران و چین، تاکید کرد که ۲ کشور باید گام های بلند تر در مسیر توسعه و تقویت مناسبات بردارند.
رئیس انجمن دوستی ایران و چین با اشاره به تلاش ایران در مسیر دلار زدایی و توافق با روسیه برای استفاده از ارزهای ملی در مناسبات تجاری، گفت: معتقدم در مناسبات تجاری با چین نیز امکان دلار زدایی و استفاده از ارزهای ملی وجود دارد.
وی با بیان اینکه ایران تلاش می کند تا اسیر تحریم های آمریکا و غرب نماند و مناسبات و معاملات خود را با کشور های مختلف گسترش دهد، گفت: انجمن دوستی ایران و چین نیز با جدیت به دنبال کمک به دولت برای ایجاد زمینه های مختلف توسعه مناسبات با چین است.
بروجردی با اشاره به فناوری برتر چین در حوزه صنایع مختلف از جمله قطارهای پرسرعت و خودروهای برقی، بر ضرورت انتقال محصولات با کیفیت و فناوری پیشرفته چین به ایران تاکید کرد و گفت که این موضوع می تواند تاثیر بسیار مثبتی بر افکار عمومی ایران نسبت به چین ایجاد کند.
رئیس انجمن دوستی ایران و چین با اشاره به طیف وسیع همکاری های ایران و چین در حوزه های مختلف از جمله در حوزه های امنیتی، سیاسی و همکاری های بین المللی تاکید کرد که برخی موضوع ها نظیر بحث جزایر سه گانه ایران در آبهای جنوبی نباید باعث ذهنیت منفی افکار عمومی و دولتمردان ایران نسبت به چین شود. ایران نیز متقابلا به خود اجازه نمی دهد که در مسائل داخلی داخلی و سرزمینی چین ورود کند یا مواضع غیرهمسو با مواضع چین اتخاذ کند.ب
پیام مهم هیات چینی حاضر در تحلیف پزشکیان برای وی
دیدار سفیر چین در تهران با رئیس انجمن دوستی ایران و چین
زونگ پی وو سفیر جمهوری خلق چین نیز در این ملاقات ، با اشاره به دیداری که اخیر با علی اکبر ولایتی مشاور امور بین الملل رهبر معظم انقلاب داشت، وی را یک از زبده ترین دیپلمات ها دانست و ملاقات با ایشان را مفید ارزیابی کرد.
سفیر چین با اشاره به روابط گسترده کشورش با ایران و در عین حال تلاش آمریکا برای اثرگذاری بر این روابط گفت: آمریکا با یکجانبه گرایی به دنبال ضربه زدن به این روابط است.
وی با اشاره به همکاری های مشترک ایران، چین و روسیه در قالب سازمان همکاری شانگهای و بریکس، این همکاری سه جانبه را ارزشمند دانست.
زونگ پی وو در ادامه با اشاره به حرکت متقابل ۲ قطار از چین به سمت ایران و از ایران به سمت چین، گفت: این راه آهن کریدور جدیدی برای تبادل کالاهای ۲ کشور است و ما در آینده شاهد همکاری بیشتری خواهیم بود.
سفیر چین در بخشی دیگر از سخنانش با اشاره به موضوع جزایر سه گانه ایران در آبهای خلیج فارس گفت: چین همواره از حاکمیت و تمامیت ارضی ایران حمایت می کند. طرف چینی، دغدغه های ایران را درک می کند و اهمیت میدهد. چین به دنبال آن است که دشمنان روابط ۲ کشور نتوانند با استفاده از این موضوع ، تنش ایجاد کنند و تاثیر منفی بر روابط بگذارند.
این دیپلمات چینی تاکید کرد: هم دولت چین و هم سران کشور چین اراده ای محکم و قوی در توسعه روابط ۲جانبه با ایران دارند و در پیام تبریک آقای شی جین پینگ رئیس جمهوری چین به دکتر مسعود پزشکیان رئیس جمهوری منتخب ایران نیز به صراحت اشاره و تاکید شده است که چین تمایل دارد که با کمک ایران، مشارکت و همکاری راهبردی ۲ کشور را عمق بیشتری ببخشد و این پیام، فراتر از یک پیام صرفا تشریفاتی است.