معین

روزنامه صبح ایران

www.Moeennews.ir

@MoeenDaily

دوشنبه ۱۲ آذر ۱۴۰۳ ■ سال ۲۱ ■ ۸ صفحه ■ شماره ۶۸۹۹

۲۰۰۰۰ تومان

قالیباف:

رابطه دولت و مجلس یک رابطه پایدار، همراه و هماهنگ است

۲

پرونده استانداران در حال بسته شدن؛ حضور پرتعداد استانداران بومی در دولت

۲

مراکز معاینه فنی خودرو برادران پور رستگار

همه روزه آماده خدمت رسانی
به مشتریان و همشهریان عزیز میباشد.

۱- رشت -روبروی فرودگاه خودروی سبک- مرکز۳۴۰۴
۲-رشت- لاکانشهر خودرو سبک- نرسیده به تقاطع راه آهن مرکز ۴۴۶۳
۳-خمام- چوکام - خودروی سبک- مرکز ۳۴۰۱
۴-خمام-چوکام-خودروی سنگین- مرکز ۵۴۰۲

تلفن :۵-۳۳۷۲۲۳۰۰ - ۵۰-۳۳۴۰۳۴۴۸

مخالفان رفع فیلترینگ در شورای عالی فضای مجازی را بشناسید

مخالفت در لباس صلح

صفحه ۲

بی‌رمقی صنایع درمیانه قطع برق و گاز

۴

مخالفت علی لاریجانی با قانون عفاف و حجاب؛

اگر قانونی نوشتید که نتوانستید جامعه را قانع کنید، فقط روی کاغذ قانون است

۸

تجدید مناقصه عمومی همراه با ارزیابی کیفی (فشرده) یک مرحله ای
شماره آگهی : ۸۷۳۳۰۰۶۱
نوبت دوم

منطقه دو عملیات انتقال گاز درنظر دارد خرید واتر جت (طبق مشخصات اسناد مناقصه) به شماره **۲۰۷۱۸۰۱۲۵۴** را از طریق سامانه تدارکات الکترونیکی دولت برگزار نماید. کلیه مراحل برگزاری مناقصه از دریافت اسناد مناقصه تا ارائه پیشنهاد مناقصه گران و بازگشایی پاکت ها ازطریق درگاه سامانه تدارکات الکترونیکی دولت (ستاد) به آدرس www.setadiran.ir انجام خواهد شد .متقاضیان شرکت در مناقصه در صورت عدم عضویت در سامانه ، نسبت به ثبت نام ودریافت گواهی امضای الکترونیکی (بصورت برخط) برای کلیه صاحبان امضای مجاز و مهر سازمانی اقدام لازم را به عمل آورند.

مواعد زمانی:
۱)تاریخ انتشار فراخوان : ساعت ۰۸:۰۰ تاریخ ۱۴۰۳/۰۹/۱۱ به شماره ۲۰۰۳۰۹۲۶۷۸۰۰۰۰۶۳ می باشد.
۲)مهلت دریافت اسناد مناقصه از سامانه ستاد تا : ساعت ۱۶:۰۰ تاریخ: ۱۴۰۳/۰۹/۲۶
۳)مهلت ارائه پیشنهادات تا : ساعت ۰۸:۰۰ تاریخ ۱۴۰۳/۱۰/۱۵
۴)زمان بازگشایی پاکت کیفی : ساعت ۰۸:۰۰ تاریخ ۱۴۰۳/۱۰/۲۴
۵) زمان بازگشایی پاکت مالی : ساعت ۱۵:۰۰ تاریخ ۱۴۰۳/۱۱/۰۸
۶)نوع و مبلغ تضمین شرکت درفرآیند ارجاع کار:
ضمانتنامه معتبردر معاملات دولتی با رعایت مفاد آئین نامه تضمین برای معاملات دولتی به شماره ۱۲۳۴۰۲/ ت ۵۰۶۵۹ ه مصوب ۱۳۹۴ واصلاحیه شماره ۵۲۱۱/ت ۵۷۵۹۲ ه مصوب ۱۴۰۰
مبلغ تضمین شرکت در فرآیند ارجاع کار ۱/۱۵۰/۰۰۰/۰۰۰ ریال میباشد.
۷)اطلاعات تماس و آدرس دستگاه :
کیلومتر ۱۷ جاده اصفهان- نجف آباد منطقه دو عملیات انتقال گاز- امور کالا- تلفن: ۳۴۰۴۳۲۰۱-۳۴۰۴۳۲۱۱-۳۴۰۴۳۲۱۷-۰۳۱ فکس:۳۴۰۴۳۰۲۱-۳۶۲۷۸۲۰۵-۰۳۱
اطلاعات تماس سامانه ستاد جهت انجام مراحل عضویت در سامانه :
مرکز تماس : ۴۱۹۳۴-۰۲۱
دفتر ثبت نام : ۸۸۹۶۹۷۳۷ و ۸۵۱۹۳۷۶۸
ضمنا آگهی فوق در سایت های زیر قابل مشاهده می باشد:
WWW.SHANA.IR
http://district2.nigtc.ir
http://iets.mporg.ir

تاریخ انتشار نوبت اول : ۱۴۰۳/۰۹/۱۱ تاریخ انتشار نوبت دوم : ۱۴۰۳/۰۹/۱۲ شناسه آگهی : ۱۸۳۶۵۲۵ روابط عمومی منطقه دو عملیات انتقال گاز

فراخوان تجدید مزایده
نوبت اول

اداره کل میراث فرهنگی ، گردشگری و صنایع دستی خراسان رضوی در نظر دارد ، مرمت و بهره برداری از ۱۴ بنای تاریخی در سطح استان را بر اساس ماده ۲۷ قانون الحاق ۲ ، از طریق مزایده عمومی واگذار نماید .
متقاضیان می توانند ضمن دریافت ومطالعه اسناد ، پس از بازدید محل ، مدارک خود را در سامانه ستاد بارگزاری نمایند .
- **مهلت دریافت اسناد :** از تاریخ درج اولین آگهی لغایت پایان وقت اداری (ساعت ۱۹) روز شنبه مورخ ۱۴۰۳/۰۹/۲۴
- **محل دریافت اسناد :** از طریق سامانه تدارکات الکترونیکی دولت به نشانی www.setadiran.ir می باشد.بشرح اسناد مزایده.
- **مهلت تحویل پیشنهاد قیمت ها :** تاپایان وقت اداری (ساعت ۱۴) روز سه شنبه مورخ ۱۴۰۳/۱۰/۰۴ از طریق سامانه ستاد می باشد.
- **تاریخ بازگشایی پاکات :** ساعت ۱۰:۰۰ صبح روز سه شنبه مورخ ۱۴۰۳/۱۰/۱۱ در محل سالن جلسات اداره کل می باشد .
اولین نوبت:دوشنبه ۱۴۰۳/۰۹/۱۲
دومین نوبت:سه شنبه ۱۴۰۳/۰۹/۱۳

شناسه آگهی : ۱۸۳۶۷۹۶

آگهی مناقصه عمومی

شهرداری کرمان در نظر دارد جهت اجرای پروژه های خود به شرح ذیل از طریق برگزاری مناقصه عمومی در سامانه تدارکات الکترونیکی دولت (ستاد) اقدام نماید. کلیه اشخاص حقیقی و حقوقی دارای مجوز لازم، می توانند جهت خرید اسناد مناقصه از مورخ ۱۴۰۳/۹/۱۲ لغایت ۱۴۰۳/۹/۱۹ و جهت تسلیم پیشنهادات تا مورخ ۱۴۰۳/۹/۲۹از طریق سامانه **www.setadiran.ir** اقدام نمایند. بازگشایی پاکتها مورخ ۱۴۰۳/۱۰/۱ انجام می شود . سایر اطلاعات و جزئیات در اسناد مناقصه و اطلاعات تکمیلی آگهی در سایت شهرداری kermancity.ir مندرج گردیده است.

ردیف	موضوع مناقصه	مبلغ برآورد اولیه (ریال)	مبلغ ضمانت شرکت در مناقصه(ریال)	نحوه پرداخت	مجوز لازم	مدت قرارداد
۱	احداث یک دستگاه پل عابر پیاده واقع در بزرگراه آیت الله خامنه ای محدوده شهرک بلد الامین	۳۲,۹۱۴,۰۰۱,۸۵۱	۱,۶۵۰,۰۰۰,۰۰۰	۵۰ درصد نقد مابقی تهاتر با زمین	راه	۳ ماه
۲	احداث یک دستگاه پل عابر پیاده واقع در بزرگراه امام رضا روبروی پزشک قانونی	۳۰,۹۷۲,۶۸۴,۰۶۳	۱,۵۵۰,۰۰۰,۰۰۰	۵۰ درصد نقد مابقی تهاتر با زمین	راه	۳ ماه

مدیریت ارتباطات و امور بین الملل شهرداری کرمان

شناسه آگهی : ۱۸۳۹۱۷۴

آگهی تجدید مناقصات

وزارت راه و شهرسازی
سازمان راهداری و حمل و نقل جاده ای استان اذربایجان غربی

کارفرما : اداره کل راهداری و حمل ونقل جاده ای استان اذربایجان غربی
آدرس : ارومیه – خیابان والفجر ۲ – نرسیده به پل میثم - اداره کل راهداری و حمل ونقل جاده ای استان آذربایجان غربی

ردیف	نام پروژه	شماره مناقصه	برآورد اولیه	تضمین
۱	بهسازی و آسفالت راه روستایی ادامه قلعه بزرگ از کیلومتر ۲ الی ۳۰۰+۵ شهرستان میاندوآب	۳۱-م-۰۳	۷۳,۵۰۲,۴۲۸,۰۹۲	۳,۶۷۵,۱۲۱,۴۰۵

صلاحیت درخواستی دارای اعتبار از مرجع موردنظر

سازمان مدیریت و برنامه ریزی کشور	صلاحیت پیمانکاری	راه و ترابری	۵	تصویر گواهی معتبر بهمراه ظرفیت کاری از سامانه ساجار ضمیمه گردد.	

۱) تحویل (فروش) اسناد مناقصه از تاریخ ۱۴۰۳/۰۹/۱۰ تا تاریخ ۱۴۰۳/۰۹/۱۴ می باشد .
(فقط از طریق سامانه تدارکات الکترونیکی دولت به آدرس www.setadiran.ir)
۲) مهلت ارسال پاسخ فراخوان تا ساعت ۱۹:۰۰ چهارشنبه مورخ ۱۴۰۳/۰۹/۲۸
۳) تاریخ بازگشایی پیشنهادها از طریق سامانه ستاد روزچهارشنبه ساعت ۰۸:۰۰ مورخ ۱۴۰۳/۰۹/۲۹

شناسه آگهی : ۱۸۳۶۷۹۶

قالیباف: رابطه دولت و مجلس یک رابطه پایدار، همراه و هماهنگ است

رئیس مجلس شورای اسلامی جلسه روز گذشته مجلس و دولت را کم نظیر خواند و گفت که در این جلسه درباره موضوعات اقتصادی و گره گشایی از زندگی مردم، با تاکید بر حل مشکلات اقتصادی و معیشتی بحث شد.
محمدباقر قالیباف در پایان نشست مشترک مجلس و دولت که به مناسبت روز مجلس برگزار شد، با خیرمقدم به رئیس جمهور و اعضای هیات دولت گفت: امروز اولین روز بررسی بودجه در صحن مجلس است که مصادف با حضور اعضای هیات دولت شد که درباره موضوعات اقتصادی صحبت شد.
وی افزود: در این چهار سال که مجلس بودم، امروز یکی از جلسات کم نظیر بین دولت و مجلس با محوریت موضوعات اقتصادی و گره گشایی از زندگی مردم با تاکید بر حل مشکلات اقتصادی و معیشتی بحث شد.
قالیباف با تاکید بر اینکه رابطه دولت و رابطه مجلس یک رابطه پایدار، همراه و هماهنگ است، گفت: قطعا بدون همدلی و بدون همکاری، هم‌افزایی صورت نمی‌گیرد و ما به این هم‌افزایی نیاز داریم که ذی نفع نهایی این هم افزایی مردم هستند. امیدوارم مردم با بودجه سال آینده و در ادامه کار شاهد کاهش آثار تورمی و ثبات اقتصادی به خصوص برای سرمایه‌گذاران و امنیت سرمایه باشند. در این باره بعدا مفصل‌تر و در جلسه سران موضوعاتی را به اطلاع مردم می‌رسانیم.

یادداشت

از «توسعه‌منهای دموکراسی» تا اعدام جوان ایرانی سنگاپوری

هومان دوراندیش– در خبرها آمده است که مسعود رحیمی، جوان ایرانی‌سنگاپوری، روز گذشته در سنگاپور اعدام شد. جرم او حمل ۳۱ گرم ماده مخدر دیامورفین بود. آقای رحیمی در چهارده یا پانزده سال گذشته بابت ارتکاب این جرم در زندان بود و دیروز علیرغم تلاش مقامات وزارت خارجه و فعالان سیاسی و مدنی ایران، اعدام شد.

مسعود رحیمی متولد ۱۳۶۹ بود و در سال ۱۳۸۸ بازداشت شده بود. او بابت ارتکاب آن جرم، حداقل ۱۴ سال زندانی بود ولی نهایتا اعدام شد. در حالی که، اگر «انصاف» و «شهود اخلاقی» را مبنا قرار دهیم، به نظر می‌رسد تحمل ۱۴ سال زندان بابت حمل مواد مخدر، کفایت می‌کند برای مجازات هر انسانی.

البته این یادداشت نه راجع به ابعاد حقوقی و قضایی مجازات مسعود رحیمی، بلکه ناظر بر نقد ایده‌ای است که به صورت ضمنی در جامعه ایران مطرح است. یعنی ایده‌ی «توسعه منهای دموکراسی».

اگرچه مدافعان «توسعه» جرات نمی‌کنند صریحا با دموکراسی مخالفت کنند، ولی با تاکید مدام بر ضرورت توسعه و سکوت درباره لزوم تحقق دموکراسی، تلویحا مدافع تز «توسعه منهای دموکراسی» هستند.

سنگاپور در کنار کره جنوبی و هنگ‌کنگ و تایوان یکی از چهار ببر آسیای شرقی است. یعنی کشوری است که به لحاظ اقتصادی بسیار پیشرفته است. نرخ رشد اقتصادی در این کشور به مدت سه دهه، تا اواخر قرن بیستم، ۶ درصد بود. آزادی تجارت، سرمایه‌گذاری خارجی بالا، سرمایه‌گذاری بالا در سایر کشورها، میزان چشمگیر صادرات و دهها

مولفه‌ی دیگر، سنگاپور را به یکی از مرفه‌ترین و توسعه‌یافته‌ترین کشورهای دنیا تبدیل کرده است.

اما سنگاپور جزو کشورهای دموکراتیک جهان نیست. و دقیقا به همین دلیل، کشوری «نسبتا آزاد» است. درباره رشد و رفاه و رونق و پیشرفت در سنگاپور، صدها مقاله می‌توان نوشت اما تفاوت مهم سنگاپور با تایوان و کره جنوبی در این است که این دو کشور اخیر در اوایل دهه ۱۹۹۰ دموکراتیک شدند ولی سنگاپور همچنان غیردموکراتیک است.

در غیاب دموکراسی، هیچ کشوری «کاملا آزاد» محسوب نمی‌شود و در بهترین حالت «نسبتا آزاد» است. در ایران نیز مثل بسیاری از کشورهای جهان، جریانی وجود دارد که مدافع مدرنیسم و لیبرالیسم و توسعه است، اما منظورش از لیبرالیسم عمدتا «لیبرالیسم اقتصادی» و «سرمایه‌داری منهای دموکراسی» است. منظورش از مدرنیسم و توسعه هم «پیشرفت» و «حکمرانی خوب» و بهبود شرایط اقتصادی و اجتماعی است.

این جریان سیاسی، نسبت به جریان حاکم، قطعا خواهان برداشتن چند گام رو به جلو است، ولی در مجموع دموکراسی به معنای به کرسی نشستن نظر اکثریت مردم را خوش ندارد.

درباره این جریان سیاسی به تفصیل می‌توان نوشت و توضیح داد که چه احزاب و نخبگان و مطبوعاتی مروج چنین نگاهی‌اند. اما پرداختن به این موضوع در این یادداشت ضرورتی ندارد.

اجمالا غرض این بود که بگوییم در ایران نیز، مثل بسیاری از کشورهای جهان، ایده‌ی «توسعه منهای دموکراسی» مدافعانی دارد. در بهترین حالت می‌توان گفت این افراد «توسعه» را مهم می‌دانند ولی برای دموکراسی اهمیت چندانی قائل نیستند.

اما توسعه منهای دموکراسی، در بهترین حالت می‌شود سنگاپور. در هیچ یک از کشورهای دموکراتیک دنیا، فردی مثل مسعود رحیمی اعدام نمی‌شود. آن هم پس از تحمل پانزده سال حبس.

پانزده سال یعنی یک‌پنجم عمر نرمال یک انسان. کسی که یک‌پنجم عمر احتمالی‌اش را بابت حمل ۳۱ گرم ماده مخدر در زندان بوده، به قدر کافی مجازات شده. اما وقتی دموکراسی مفقود باشد و لیبرالیسم هم به لیبرالیسم اقتصادی و آزادی تجارت تقلیل یابد و رشد اقتصادی و رفاه، تحت عنوان توسعه، مهم‌تر از هر امر دیگری قلمداد شود، نابود کردن یک انسان بابت در اختیار داشتن ۳۰ گرم ماده مخدر، چندان جای تعجب ندارد.

سیاست و حکمرانی معطوف به توسعه، می‌تواند بسیار هم خشن و بیرحمانه باشد. دهها مثال تاریخی در تایید این ادعا می‌توان ارائه کرد. از دیکتاتوری در برزیل در دهه‌های ۱۹۶۰ و ۱۹۷۰ گرفته، تا دیکتاتوری در شیلی در دهه‌های ۱۹۷۰ و ۱۹۸۰، تا حکمرانی فعلی در چین تحت حاکمیت حزب کمونیست. اما سیاست و حکمرانی دموکراتیک، همیشه «بیشترین فاصله‌ی ممکن» را با خشونت و بیرحمی دارد.

مخالفان رفع فیلترینگ در شورای عالی فضای مجازی را بشناسید

در یک هفته اخیر مقام‌های مختلف دولتی از سخنگوی دولت تا وزیر ارتباطات اعلام کرده‌اند که در حال حاضر رفع فیلترینگ در انتظار تصمیم‌گیری کمیته‌ای در همین خصوص در شورای عالی فضای مجازی است. اما نه مشخص شده در این کمیته چه کسانی عضو هستند و نه به صورت شفاف مشخص شده که این کمیته آیا قرار است تنها طرح وزارت ارتباطات برای رفع فیلترینگ را بررسی کند یا طرح‌های دیگر در این زمینه که علیه طرح وزارت ارتباطات است را نیز بررسی خواهد کرد؟

در بین اظهارات یک هفته اخیر مقامات دولتی در مورد رفع فیلترینگ، اظهارات علی ربیعی، معاون اجتماعی رئیس‌جمهوری، شاید از جالب‌ترین نظرات باشد. او در ویدئویی که در شبکه ایکس از خود منتشر کرده، ضمن نکوهش فیلترینگ و ادامه آن تأکید می‌کند «عده‌ای در شورای عالی فضای مجازی مخالف برداشته‌شدن فیلترینگ هستند و نسبت به رفع فیلترینگ مقاومت می‌کنند».

اما این افراد چه کسانی هستند و چرا باید در حالی که حتی براساس شنیده‌های «شرق» سران قوا نیز در مورد طرح رفع فیلترینگ وزارت ارتباطات نظر مثبت خود را اعلام کرده‌اند، نسبت به دنبال‌کردن یا اجرای آن مقاومت کنند؟

لیدر مخالفان

در بین اعضای حقیقی شورای عالی فضای مجازی، جدی‌ترین مخالف بررسی با فوریت طرح رفع فیلترینگ وزارت ارتباطات در آخرین جلسه شورا رسول جلیلی بوده است. البته او تنها مخالف بررسی طرح رفع فیلترینگ وزارت ارتباطات نیست و به طور کلی مخالف کاسته‌شدن محدودیت‌های اینترنتی از طرف دولت چهاردهم است. طی چند ماه گذشته او از تمام توان خود برای جلوگیری از رفع فیلترینگ استفاده کرده و مذاکراتش با گروه‌های مختلف برای ادامه روند فعلی در یک ماه اخیر شدت بیشتری هم گرفته است. همچنین او از هر فرصتی هم که صداوسیما به او می‌دهد، استفاده می‌کند و از مزایای فیلترینگ می‌گوید و اینکه چرا باید محدودیت‌های اینترنت ادامه داشته باشد.

هم‌تیمی همیشه حاضر

در کنار رسول جلیلی، یکی از افرادی که مخالف برنامه دولت چهاردهم برای کاهش محدودیت‌های اینترنت است، رضا تقی‌پور دیگر عضو حقیقی شورای عالی فضای مجازی است. براساس شنیده‌های خبرنگار «شرق» او نیز مانند رسول جلیلی در آخرین جلسه شورای عالی فضای مجازی به بررسی با فوریت طرح رفع فیلترینگ وزارت ارتباطات رأی منفی داده است و خواستار این شده که به طرح‌های دیگر در این زمینه که عموما موافق ادامه شرایط موجود است، توجه شود.

از دل حرف‌های چند سال اخیر او به عنوان عضو حقیقی شورای عالی فضای مجازی و نماینده مجلس هم یک حرف از همه پررنگ‌تر است و آن اینکه پلتفرم‌های خارجی مسدود می‌شوند، مگر اینکه قوانین کشور را بپذیرند. فشار او برای اجرای این کار در شرایطی رقم می‌خورد که ایران تحت تحریم‌های شدید بین‌المللی است و هیچ شرکت خارجی حاضر به ورود به ایران و همکاری با آن نیست. رضا تقی‌پور در آخرین اظهارنظرهایی هم که از او دیده می‌شود، در مخالفت با رفع فیلترینگ اعلام کرده اگر محتوای مجرمانه این پلتفرم‌ها قابل حل است، دولت دست به رفع فیلتر بزند.

او در گفت‌وگویی که بر خروجی وب‌سایت شورای عالی فضای مجازی قرار گرفته، گفته است: «آقای رئیس‌جمهور بارها اعلام کردند که به کار کارشناسی اعتقاد دارند بر همین اساس به عنوان یک کارشناس معتقدم اگر دولت می‌تواند محتوای ضداخلاقی که در داخل این سکوها منتشر می‌شود، حذف یا مسدود کند و راه‌حل فنی برای این کار دارد، بیاید ارائه دهد و فیلترینگ را بردارد».

مخالفی در لباس صلح

قرارگرفتن نام محمدحسن انتظاری، عضو حقیقی شورای عالی فضای مجازی در کنار نام‌های رسول جلیلی و رضا تقی‌پور شاید کمی عجیب باشد، چون او هیچ‌گاه مانند آن دو نفر به صورت علنی به موافقت با فیلترینگ و ایجاد محدودیت دسترسی کاربران به اینترنت نپرداخته است و در نقل‌قول‌هایی که از او رسانه‌ای شده نمی‌توان مواردی را پیدا کرد که او را در کنار مخالفان سرسخت رفع محدودیت اینترنت بگذارد.

با این حال طبق شنیده‌های خبرنگار «شرق» محمدحسن انتظاری در آخرین جلسه شورای عالی فضای مجازی طرحی ارائه می‌دهد که درست نقطه مقابل طرح رفع فیلترینگ وزارت ارتباطات و فناوری اطلاعات است و همین امر هم باعث می‌شود، بررسی طرح‌های مختلف در مورد فیلترینگ به کمیته‌ای در این زمینه در شورای عالی فضای مجازی ارجاع داده شود.

محمدحسن انتظاری که نامش بین اعضای حقیقی شورای‌عالی فضای مجازی دیده می‌شود، برای نزدیک به دو سال در دوران دولت اول حسن روحانی دبیر شورا و رئیس مرکز ملی فضای مجازی بود. این مدیر باسابقه و قدیمی حوزه ارتباطات، در حالی بر صندلی شورا به عنوان رئیس تکیه زد که شورای عالی فضای مجازی با پژوهشگاه ارتباطات و فناوری اطلاعات (مرکز تحقیقات مخابرات سابق) بر سر جنگی بزرگ به دلیل تصاحب یک ساختمان بودند.

با انتخاب محمدحسن انتظاری که مدیریت دوران طلایی مرکز تحقیقات مخابرات را در کارنامه کاری خود داشت، محمود واعظی، وزیر ارتباطات دولت یازدهم، در تلاش بود اختلاف‌های بین مرکز ملی و این وزارتخانه را پایان دهد، اما این اتفاق رخ نداد، تا جایی که اختلاف‌های بین این دو نهاد علنی شد.

در تابستان ۱۳۹۳ درحالی‌که حسن روحانی و وزارت ارتباطات دولتش در تلاش بودند وضعیت اینترنت کشور را که مورد انتقاد کاربران بود سروسامان دهند و با پایان انحصار ارائه نسل سوم تلفن همراه (□۳) گشایش‌هایی در این زمینه ایجاد کنند، انتظاری به مخالفت با این تصمیم پرداخت و اعلام کرد که اپراتورها بدون داشتن پیوست فرهنگی نمی‌توانند سرویس □۳ را ارائه کنند.

تماس «شرق» با محمدحسن انتظاری برای در جریان قرار گرفتن در مورد جزئیات آخرین جلسه شورای‌عالی فضای مجازی درباره رفع فیلترینگ هم به نتیجه‌ای نرسید. انتظاری در پاسخ به ما فقط به این نکته اکتفا کرد که نمی‌تواند در این زمینه پاسخ‌گو باشد و باید در این زمینه از روابط عمومی شورا پیگیری لازم انجام شود.

بااین‌حال او یک روز بعد از آخرین جلسه شورای عالی فضای مجازی در گفت‌وگو با خبرگزاری فارس گفته است: «ما در ایران قائل به فیلترینگ نیستیم و در صورت پذیرش قواعد سرزمینی کشور توسط مدیران پلتفرم‌های خارجی، همه به یک میزان می‌توانند به فضای مجازی دسترسی داشته باشند». همچنین او در مورد این جلسه تأکید کرده است: «یک طرح توسط وزارت ارتباطات ارائه شده که چون از قبل اطلاع داده نشده بود و اعضا بی‌خبر بودند به همین دلیل خیلی به آن پرداخته نشد».

رئیس مرکز در ژست یک بی‌طرف

براساس شنیده‌های «شرق»، در کنار نام این سه نفر که به عنوان اصلی‌ترین مخالفان طرح رفع فیلترینگ وزارت ارتباطات از آنها یاد می‌شود، نام افراد دیگری همچون مهدی اخوان بهابادی، سعیدرضا عاملی به عنوان اعضای حقیقی و البته وزیر دفاع و نماینده سازمان پدافند غیرعامل به عنوان اعضای حقوقی شورا هم دیده می‌شود. اما این مخالفان نیستند که باعث شده‌اند طرح رفع فیلترینگ وزارت ارتباطات به نتیجه‌ای نرسد.

افرادی بین اعضای حقیقی شامل حمید شهریاری، مسعود ابوطالبی و کامیار تفتی نیز با رأی ممتنع خود به این طرح عملا در بین کسانی قرار می‌گیرند که با اجرای این طرح مخالف هستند.

بی‌طرف بزرگ این ماجرا که خود را از تمام تصمیم‌گیری‌ها عقب کشیده است، محمدامین آقامیری، دبیر شورا و رئیس مرکز ملی فضای مجازی است. طبق شنیده‌های «شرق»، او در تمام جلسه‌های اخیر شورا با موضوع رفع فیلترینگ سعی کرده کوچک‌ترین دخالتی نداشته باشد و برعکس انتظار تصمیمی در این زمینه اتخاذ نکند.

محمدامین آقامیری که از خانواده آقامیری‌هاست و از آن به عنوان خاندان نوظهور قدرت در ایران یاد می‌شود، واردشدن به کارهای اجرائی را از گرفتن سمت به عنوان مسئول بسیج دانشجویی دانشگاه صنعتی شریف شروع کرد. عکس‌هایی هم از او در بین درگیری دانشجویان در اوایل دهه ۹۰ می‌توان با جست‌وجو در اینترنت پیدا کرد.

نام او در شرکت‌های مختلفی حوزه فناوری به عنوان عضو هیئت‌مدیره یا نایب‌رئیس دیده می‌شود، اما زمانی نام او رسانه‌ای شد که بعد از قرارگرفتن در جایگاه معاون فناوری و نوآوری وزیر ارتباطات دولت سیزدهم، برای یک سال در سازمان تنظیم مقررات به عنوان رئیس قرار گرفت و معاون وزیر شد.

ماندن او در این سمت هم زیاد طولانی نبود، چراکه کمتر از یک سال از سوی ابراهیم رئیسی، رئیس‌جمهوری دولت سیزدهم، به عنوان رئیس مرکز ملی فضای مجازی انتخاب شد.

در جلسه آخر شورای عالی فضای مجازی چه گذشت؟

طبق پیگیری‌های خبرنگار «شرق» مشخص شده که در این جلسه دوقطبی شدیدی بین موافقان و مخالفان رفع فیلترینگ ایجاد شده است. موافقان رأی به فوریت طرح وزارت ارتباطات درمورد رفع فیلترینگ برای بررسی در صحن شورا را افرادی مانند نمایندگان دولت یعنی وزرای کابینه دولت چهاردهم تشکیل می‌دهند، هرچند در این بین با وجود هماهنگی‌های انجام‌شده برخی وزیران از جمله وزیر دفاع از حمایت این طرح سر باز می‌زند.

البته در بین موافقان رأی به بررسی فوریت طرح وزارت ارتباطات در مورد رفع فیلترینگ نام افراد دیگری همچون عزت‌الله ضرغامی و محمد سرافراز مدیران سابق صداوسیما و اعضای حقیقی شورای عالی فضای مجازی هم دیده می‌شود.

نگاه

قانون حجاب دولت را رودررو با بخش گسترده‌ای از جامعه می‌کند

عباس آخوندی فعال سیاسی اصلاح طلب و وزیر پیشین راه و شهرسازی در نامه ای خطاب به مسعود پزشکیان رییس جمهور در خصوص اجرای دو مصوبه مجلس هشدار داد.

در نامه عباس آخوندی آمده است: اخیرا دو مصوبه مجلس شورای اسلامی شامل قانون نحوه انتصاب اشخاص در مشاغل حساس و قانون حمایت از خانواده از طریق ترویج فرهنگ عفاف و حجاب نگرانی کلی در سطح افکار عمومی ملت ایران ایجاد کرده‌است. پیشنهاد روشن من در این باره این است که این دو مورد را یا به عنوان معضل و یا به عنوان موضوع مورد اختلاف قوا با اخذ دستور از مقام معظم رهبری یا در مجمع تشخیص مصلحت و یا در شورای حل اختلاف قوا طرح کنید. در این ارتباط دلیل‌های موجه این درخواست را عرض می‌کنم.

هر دو مصوبه در مغایرت کلی با ویژگی‌های ذاتی و عرضی قانون و سیاست‌کلی قانون‌گذاری ابلاغی از سوی رهبری می‌باشند و اطلاق عنوان قانون بدانها با ایراد کلی مواجه است. قانون در حالت کلی خود باید عام، واضح و مفید قطعیت باشد. هم‌چنین، قانون باید از ویژگی‌های پاسخگویی نیازهای جامعه، انعکاس نظراکثریت، اخلاقی بودن، عادلانه بودن، کارآمدی و انجام‌شدنی بودن برخوردار باشد. پاره‌ای از این موارد در ماده ۹ سیاست‌های کلی ابلاغی رهبری نیز آمده‌است. به بندهای زیر توجه فرمایید:

– قابل اجرا بودن قانون و قابل سنجش بودن اجرای آن.
– معطوف بودن به نیازهای واقعی.
– شفافیت و عدم ابهام.
– استحکام در ادبیات و اصطلاحات حقوقی.
– ابتناء بر نظرات کارشناسی و ارزیابی تأثیر اجرای قانون.
– ثبات، نگاه بلندمدت و ملی.
– جلب مشارکت حداکثری مردم، ذی‌نفعان و نهادهای قانونی مردم‌نهاد تخصصی و صنفی در فرآیند قانون‌گذاری.
– عدالت محوری در قوانین و اجتناب از تبعیض ناروا، عمومی بودن قانون و شمول و جامعیت آن و حتی‌الامکان پرهیز از استثناهای قانونی.

هر دو مصوبه ابلاغی با بندهای متعددی از سیاست‌های ابلاغی و تعریف حقوقی قانون مغایرت دارند. و نه تنها موجب هیچ خیر عمومی نمی‌شوند که منجر به تبعیض‌های ناروا، و انشقاق میان ملت و به قول شما وفاق می‌گردند.

به گمان من قانون نحوه انتصاب کلا مغایر قانون اساسی است و قوه مجریه را از حیز انتفاع ساقط و رییس‌جمهور و دولت را موظف به تبعیت از اشخاص و مراجعی کرده‌است که هیچ جایگاهی در ارکان مذکور در قانون اساسی ندارند. بر اساس اصل شصتم قانون اساسی، اعمال قوه مجریه جز در اموری که در این قانون مستقیماً بر عهده رهبری گذارده شده، از طریق رئیس جمهور و وزرا است.

این قانون اشخاص و مراجعی را بر رییس جمهور و دولت مسلط و مستولی کرده است که بدون پاسخگویی به هیچ مرجعی می‌توانند مانع اتخاذ تصمیم آنان شوند. بر اساس قانون تاسیس وزارت اطلاعات، این مرجع زیر مجموعه دولت است و مسلط بر دولت نیست.

قاعدتا خاطرتان هست، در سال‌های ۱۳۶۲–۱۳۶۱ که قانون تاسیس وزارت اطلاعات در حال تدوین و بررسی و تصویب در مجلس شورای اسلامی بود، گروهی بر این باور بودند که سیستم امنیتی کشور نباید در قالب وزراتخانه شکل بگیرد و دیگر این‌که بهتر است زیر نظر امام (ره) باشد. هر دو مورد از سوی ایشان رد شد. لذا، وزارت اطلاعات تحت امر رییس جمهور قرار گرفت و به عنوان جزئی از بدنه دولت سازماندهی شد. این بدین معنی است که مرجع سیاسی بر مرجع اطلاعاتی و امنیتی باید تفوق داشته باشد.

مرجع نهایی در تصمیم‌گیری باید یک مرجع سیاسی باشد تا تمام جوانب مربوط را رعایت کند، مگر آن که مساله امنیتی باشد. هم‌چنان مستحضرید که قانون اساسی به نحوی تنظیم شده است که حق اعتراض برای تمامی شهروندان تضمین گشته و اعمال قدرت سیاسی به نحو مشروع و قابل دفاع در انظار عمومی منظور گشته است. این قانون تمامی این موارد را زیر پا گذاشته و تمام قوه مجربه را در اختیار نهادهای امنیتی قرار داده‌است و این آشکارا خلاف قانون اساسی است.

قانون حمایت از خانواده از طریق ترویج فرهنگ عفاف و حجاب نیز به همین سیاق قوه‌ی مجریه را موظف به امری غیرقابل اجرا و رودررو قرار گرفتن آن با بخش گسترده‌ای از جامعه می‌کند. شما اینک موظف به اجرای امری به‌ظاهر قانونی هستید که فاقد ضرورت، غیر قابل اجرا و مخل یک‌پارچگی ملی است. بنایراین، باید در چارچوب قانون اساسی چاره‌جویی کنید.

به گمان من، دولت در رویارویی با قانون نحوه انتصاب دچار خطای بزرگی شد. لایحه‌ی اصلاحیه ناظر بر اصلاح یک بند از قانون بود. تلقی غالب از لایحه اصلاحیه دولت این شد که دولت در پی حل مشکل یک انتصاب است. حال آن‌که این مصوبه کلا رییس جمهور و دولت را مسلوب الاختیار نموده‌است و امکان اعمال قوه مجریه را مختل ساخته است.

به فرض این‌که مجلس عینا با اصلاحیه دولت موافقت می‌کرد، مشکل عینا به جای خود باقی بود. یادمان باشد که «درختی که تلخ است به‌بار آورد میوه‌ی تلخ». بنیان‌های این دو مصوبه اشکال دارند. لذا، با یک و یا چند اصلاحیه قابل رفع نمی‌باشند. از این رو، پیشنهاد من این است که شما در قالب معضل و یا اختلاف قوا موضوع را به رهبری انعکاس دهید و با اخذ موافقت ایشان لغو این دو مصوبه را در یکی از این دو مرجع خواستار گردید.

با آرزوی تحکیم هرچه فزونتر وحدت ملی ایرانیان و موفقیت و سربلندی جنابعالی و ملت عزیز ایران.

پرونده استانداران در حال بسته شدن؛ حضور پرتعداد استانداران بومی در دولت

پرونده انتصاب استانداران در دولت چهاردهم در مرحله نهایی شدن است و تنها سرنوشت استانداران ۳ استان هرمزگان، آذربایجان غربی و البرز مشخص نیست. انتصاباتی که تا حد زیادی با پیش بینی های ابتدایی متفاوت بوده است.

اسکندر مومنی در شرایطی سکانداری وزارت کشور را بر عهده گرفت که به خاطر داشتن پیشینه نظامی مورد انتقاد حامیان انتخاباتی مسعود پزشکیان قرار گرفت، اما اقدامات و انتخاب استانداران توسط او نشان داد که مومنی علاقه ای به انتخاب استانداران نظامی ندارد. همچنین رفاقت دیرینه اش با پزشکیان حکایت از آن دارد که وزیر کشور بیش از همه در مسیر فکری رئیس جمهوری حرکت خواهد کرد.

مرور سوابق استانداران منصوب شده در دولت پزشکیان نشان می دهد که انتخاب استاندارها از اهمیت ویژه ای برای دولت و علی الخصوص وزیر کشور برخوردار است. چنانچه استانداران به عنوان بالاترین مقام اجرایی در هر استان، نقش بسزایی در اجرای سیاست‌های دولت در سطح منطقه‌ای ایفا می کنند؛ از این رو، اسکندر مومنی ضمن تشکیل یک کمیته برای انتخاب استانداران، شروط مهمی را از جمله بومی بودن استانداران و آشنایی آنان با مسائل استانی را برگزیده بود.

بررسی رزومه استانداران منصوب شده تا به امروز نشان می‌دهد که بخش قابل توجهی از استانداران از دل استان های محل تولد خود انتخاب شدند. بهرام سرمست استاندار آذربایجان شرقی متولد شهر بناب است و غلامحسین مظفری، استاندار خراسان رضوی از دل همین استان بزرگ انتخاب شده است. هادی حق‌شناس، استاندار گیلان و محمدرضا بابایی، استاندار یزد هم از دیگر استانداران بومی هستند.

مسعود امامی یگانه استاندار اردبیل هم متولد همین استان بوده و در سال های ۹۸ تا ۱۴۰۰ به عنوان فرماندار اردبیل منصوب شده بود. احمد کرمی هم که به عنوان استاندار ایلام انتخاب شده، متولد آبدانان بوده و به مدت ۶ سال معاونت هماهنگی امور عمرانی استانداری ایلام را برعهده داشته است.

یدالله رحمانی نیز گرچه استاندار بومی نیست اما دوره های مدیریتی خود را در استان کهکیلویه و بویراحمد آغاز کرده است و حال در قامت استاندار در این استان ایفای مسئولیت خواهد کرد. با این حال، بومی بودن استانداران در استان های دیگری چون تهران، قم، سمنان، خراسان شمالی، فارس، قزوین و همدان اگر چه به این شکل توجه نشده است اما افراد انتخاب شده سابقه حضور در استانداری و وزارت کشور را در کارنامه خود داشته اند.

زنان سهمی نگرفتند اما...

یکی از مواردی که مسعود پزشکیان همواره در ایام انتخابات بر روی آن تاکید داشت، استفاده از اهل تسنن، کرد، لر، بلوچ، اعراب و دیگر قومیت ها و البته زنان در عرصه مدیریتی کشور بود. نکته‌ای که پزشکیان پس از رئیس جمهور شدن نیز به آن توجه داشت. هر چند که در میان وزرای پزشکیان تنها یک زن حضور دارد و ردپایی از اهل تسنن در میان آنان وجود ندارد اما رئیس دولت چهاردهم تلاش کرده تا از اقلیت دینی و قومیتی در رده‌هایی معاونین، استانداران و ... استفاده کند و اصرار ویژه‌ای نیز برای روی انتصاب آنان دارد.

در میان استانداران نیز آرش زره‌تن لهونی اولین کرد و اهل سنت است که به سمت استانداری رسیده است، محمدرضا موالی‌زاده، استاندار خوزستان هم اولین عربی است که به این مقام رسیده و البته استاندار سیستان و بلوچستان هم یک بلوچ اهل سنت است.

با این حال، پیش بینی ها بر این بود که در دولت پزشکیان زنان هم به سمت استانداری برسند، پیش بینی که با واکنش مثبت سخنگوی زن دولت همراه شد اما رنگ حقیقت به خود نگرفت. با این وجود تا کنون ۳ زن در استان های فارس(بتول معلم)، کردستان(سودابه ضرغام نژاد) و گیلان(عصمت محمد دوست) به عنوان فرماندار منصوب شدند.

بازگشت استانداران سابق

از دیگر نکاتی که به کررات خطاب به وزیر کشور گفته می‌شود، استفاده و بهره گیری از بدنه وزارت کشور در استانداری‌ها بخاطر حساسیت جایگاه استانداران است. نکته‌ای که مورد توجه اسکندر مومنی هم قرار گرفته و انتصابات نشان می‌دهد که این مسئله در اکثر استان‌ها اعمال شده است.

به طور مثال، غلامحسین مظفری که در دولت سید محمد خاتمی، به عنوان «نخستین فرماندار بومی کشور در شهرستان نیشابور» (بومی از ابتدای تأسیس شهرداری نیشابور) در دولت پزشکیان نیز در مصدر استانداری قرا رگرفته است.

مهدی جمالی‌نژاد، استاندار اصفهان هم در خرداد سال ۹۴ به عنوان شهردار این استان انتخاب شده و در سال ۹۷ هم به عنوان معاون عمران و توسعه امور شهری و روستایی وزیر کشور انتخاب شد

محمد صادق معتمدیان، استاندار جدید تهران، هم ضمن همکاری با دولت‌های دوازدهم و سیزدهم، مُهر استانداری استان‌های خراسان جنوبی، خراسان رضوی و آذربایجان غربی را در کارنامه خود دارد. بهرام سرمست و هادی حق‌شناس نیز از دیگر چهره‌هایی هستند که در دولت روحانی به عنوان استاندار قم و استاندار گلستان فعالیت می کردند.

آرش زره‌تن لهونی نیز که در مجلس یازدهم ردای نمایندگی به تن داشت، مدتی به عنوان معاون امور اقتصادی استاندار کردستان مشغول به کار بوده است. حمید ملانوری نیز سابقه استانداری خراسان جنوبی و مدیرکل سیاسی وزارت کشور را در کارنامه دارد. ارسلان زارع، احمد کرمی، محمد جواد کولیوند و مسعود امامی یگانه از دیگر استاندارانی هستند که سابقه حضور در استان ها را دارند.

این استانداران حامی پزشکیان بودند

همچنین بررسی‌ها نشان می‌دهد برخی از استانداران دولت چهاردهم، از حامیان انتخاباتی مسعود پزشکیان بودند. جعفر مردانی استاندار چهارمحال بختیاری، مسعود امامی یگانه استاندار اردبیل و محمدعلی طالبی استاندار کرمان از روسای ستاد انتخاباتی مسعود پزشکیان بودند. محمدجواد کولیوند از دیگر حامیان پزشکیان است که به سمت رئیس ستاد کشوری او منصوب شد.

کدام استانداران نماینده مجلس بودند؟

در میان برخی از استانداران دولت چهاردهم، برخی از آنان سابقه پارلمانی هم در کارنامه‌ی خود دارد. هادی حق‌شناس و و غلامحسین مظفری از نمایندگان مجلس هفتم بودند و محمدرضا موالی زاده نیز تجربه حضور در دوره‌های چهارم و پنجم مجلس را دارد. آرش زره تن لهونی هم از نمایندگان مجلس یازدهم و محمد جواد کولیوند از نمایندگان مجلس دهم بودند.

همچنین در هفته گذشته، محمد آشوری تازیانی، نماینده بندرعباس، قشم و ابوموسی از نمایندگی مجلس برای حضور در استانداری هرمزگان استعفا داد که هنوز در دستور کار نمایندگان قرار نگرفته است.

برگزاری آموزش زبان فارسی در جنوب تایلند

رایزنی فرهنگی جمهوری اسلامی ایران در تایلند و با همکاری مدرسه دارالعلم ساهاویتی بنیاد و موسسه دارالزهرا(س)، دوره جدید آموزش زبان فارسی تحت عنوان «فارسی برای ارتباطات» را به صورت کارگاهی در نیم‌سال دوم سال تحصیلی برگزار کرد.
به گزارش ایرنا از تارنمای سازمان فرهنگ و ارتباطات اسلامی، این دوره با هدف ترویج زبان فارسی و ایجاد آشنایی عمیق‌تر زبان‌آموزان با فرهنگ و ادبیات ایرانی طراحی و اجرا شده است. خانم‌ها لیسا لمپان، موبینا سوکساتکاوین و کالیایا پتسریم تدریس این دوره را به عهده دارند.
آموزش زبان فارسی در این منطقه به عنوان یک زبان خارجی، فرصتی برای آشنایی با این فرهنگ غنی و ابزاری برای توسعه روابط فرهنگی و علمی میان کشورهای مختلف فراهم آورده شد.
این دوره به مدت ۱۰ هفته و طی روزهای شنبه برگزار و هر جلسه شامل فعالیت‌های متنوعی که یادگیری زبان فارسی را برای زبان آموزان جذاب و کاربردی کرده است. در این دوره، علاوه بر گوش دادن به مکالمات ساده، اخبار و فایل‌های صوتی برای تقویت مهارت شنیداری و تمرین‌های تعاملی برای تقویت اعتمادبه‌نفس در مکالمه و خواندن داستان‌های کوتاه، اشعار و متون ادبی ساده برای تقویت مهارت خواندن و درک مطلب، به معرفی جنبه‌های مختلف فرهنگ ایرانی از جمله آداب و رسوم، موسیقی، غذاها و جشن‌های ملی نیز پرداخته می‌شود.
این دوره‌های آموزشی گامی مهم در راستای ترویج زبان و فرهنگ فارسی در تایلند است و نه‌تنها مهارت‌های زبانی شرکت‌کنندگان را ارتقاء می‌دهد، بلکه به گسترش پیوندهای فرهنگی و علمی میان دو کشور نیز کمک خواهد کرد.

شبی کنار «کل شریف» سومین برنامه شب های معین در باغ ریحان بود

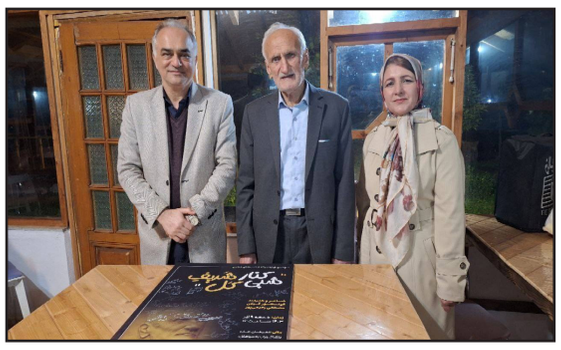

مهران بازرگانی –شبی کنار کل شریف پاسداشت مصطفی رحیم پور شاعر و هنر مند فولکلور گیلان سومین ویژه برنامه شب های معین دپارتمان رویداد سازی روزنامه معین بود که در مجموعه باغ ریحان لاهیجان برگرار شد.
در این برنامه فرهنگی که جمعی از اساتید دانشگاا و شاعران و نویسندگان و اهل شعرو ادب حضور داشتند ضمن نقد و بررسی اشعار و آثار استاد رحیم پور سیاهکلی از این شاعر و هنرمند فولکلور گیلانی تقدیر شد.
دکتر یونس رنجکش مدیر مسوول روزنامه معین در ابتدای این برنامه با اشاره به سابقه آشنایی اش با استاد رحیم پور از دوران نوجوانی ایشان را از شخصیت های صاحب سبک و چهره ای شاخص در پردازش زبان گیلکی با منظومه های دلنشین معرفی که جایگاهی مهم در فرهنگ فولکلور گیلان دارند.
وی اظهار داشت: این هنرمند وشاعر گیلانی از نسلی تکرار نشدنی است که آثارش میراث ماندگاری برای زبان و فرهنگ گیلان است.
به گفته وی ، آنچه که امروز بیشتر نیازمند آن هستیم توجه به داشته هایی است که متاسفانه در غفلت ناشی از کم توجهی و گم شدن در فضای پر زرق و برق جهان پیرامون هویت فرهنگی مان دچار آسیب و گمنامی می شود.
دکتر رنجکش افزود : روزنامه معین بخشی از رسالت خویش را پرداختن به رویدادها و رویدادسازی در مسیر هویت فرهنگی و معرفی شخصیت های ملی و محلی قرار داده تا از این مسیر گامی در اطلاع رسانی برای جامعه امروز و ماندگاری این میراث در آینده هرچند کوچک در مستند سازی ها بر داشته شود.
به گزارش معین نیوز ، دکتر سید مهدی میرصالحی یکی از پژوشگران گیلان نیز در این آیین به ایراد سخنرانی با موضوع تاثیر زمان و وقایع تاریخی بر شعر شاعر پرداخت.
وی اضافه کرد: اینجا سخن از مصطفی رحیم پوربیدرونی معروف به کلِ شِریفه،شاعر،آوازه خوان وهنرمندی خودساخته سیاهکلی است،مردی که متولد۱۳۱۷دردهکده بیدرون ازتوابع شهرستان سیاهکل استان گیلان است.
وی ادامه داد: این شخصیت ازکودکی پدرش راازدست دادودرسایه مادروبرادران بزرگتر رشد یافت و من ،درگفتگویی صمیمانه باآقای رحیم پورضمن بیان خاطرات خودازتعزیه خوانی پدرواگاهی اوبه ردیف های آوازسنتی ایرانی وگیلانی وآموزش آنهابه پسران خود سخن به میان آورد.
به گفته وی ، درنتیجه شاعرمادرفضای هنری هرچندازنظرمالی دشوارشدونموکرده اما بدلیل نبودن امکانات دریانزده سالگی موفق به اخذمدرک ششم ابتدایی شدکه درآن زمان به آن سیکل اول میگفتند و .پس مدت کوتاهی درهمان مدرسه ای که درس خوانده بودبا عنوان معلم روستایی به تدریس پرداخت.
وی یاد آور شد : هرچندایین زمانی بودکه چندسال ازملی شدن صنعت نفت وکودتای ۲۸مرداد۱۳۳۲می گذشت روابط کشاورزان وارباباں و سختی معیشت زارعان ودریک جمله زندگی سخت ودشوارمردمی که اوشاهدجان کندن شان برای لقمه ای نان درآن روزگاران بود اما برای ذهن خلاق وذوق شعری یک جوان که درجستجوی راهی برای برون رفت ازاین همه سختی است ،شعرابزاری موثردربیان احساسات اوبود.
وی در ادامه افزود : اینجا اولین جرقه های هنری اودرنوزده سالگی زده شد و آنگونه که او دربیان حالات خودمی گوید مانندسایرجوان نبوده وعلاقه ای به کارهاورفتارهای غیراخلاقی نداشته و لذادغدغه او رنج مردم بود..
میر صالحی اظهار داشت : آنگونه که رحیمی پور می می گوید گرایش او به بیان آلام رنجبران بودکه میبایست برای لقمه ای نان زیربارقرض وسفته ودیگرمسائل می رفتندواین همه روح حساس وآزاده مرامی آزرد هرچندجزسرودن شعروبیان دردهای توده ستمدیده کاری ازدستش برنمی آمد.
این پژوهشگر ادامه داد : این شاعر در آن مقطع به اجباری که همان سربازی باشد رفت وپس ازپایان خدمت دراوایل دهه چهل به استخدام اداره آموزش پرورش درآمد واین مقارن دوره اصلاحات ارضی بودودرهمین زمان بودکه منظومه کل شریفه رادرسال۱۳۵۰سرود و مورداستقبال مردم قرارگرفت،البته ناگفته نماندرهمان سالها توسط ساواک آنگونه که خود اشاره دارد به مدت یک هفته بازداشت شد. وصدضربه شلاق هم بعنوان شکنجه خورد.
در ادامه سخنانی این پژوهشگر از زندگی رحیمی پور آمده است :این شاعردلسوخته بیشترین تلاش خودرادرحوزه بیان زندگی مردم عادی مصروف داشته است و او سرانجام درسال ۱۳۷۰ازاداره آموزش وپر ورش لاهیجان بازنشسته شد.
به گفته وی ،این هنرمندمردمی ومتواضع درصنایع نیزمهارت دارد،وتعدادبیش از ۱۵۰ترانه وآهنگ ساخته است وتعدای رانیزخوانده واجراکرده است وبااینکه در۸۶سالگی عمرخودبسرمی بردهمچنان توانایی خواندن رادارد.
او گفت :امروزه رحیم پور رامی توان جزءمواریث وذخیره هنری این مرزوبوم قلمدادکرد.
میر صالحی که خود از کارشناسان و پژوهشگران میراث فرهنگی است خواستار توجه بیشتر به میراث ماندگار فرهنگ و هنر فولکلور گیلان و احیای بخش های فراموش شده، شد.
علی پور حسن آستانه شاعر و منتقد ادبی در این مراسم با بیان اینکه شعر تا با زلف مروم گره نخورد ماندگار نمی شود اظهار داشت : شعر مصطفی رحیمی پور بازخوانی از رنج ها و اندوه های مردم گیلان است.
وی افزود : ما این بازتاب را در منظومه های مختلف وی از عروس و شومار نا مخوس به خوبی حس می کنیم و منظومه ها بهترین قالب شعری هستند در گیلکی تا در ذهن و دل مردم ماندگار شوند و مردم با آنها همزاد پروری می کنند.
به گفته پور حسن ، شعرها و ترانه های رحیمی پور لبریز کنایه های نغز و اسنعاره های دلنشین و زیبا است و واژه های فراموش شده گیلکی در اشعار این شاعر به خوبی به کار برده شده و احیا شده اند.
وی یاد آور شد : کل شریف به دلیل همراهی با مردم خودش همواره در حافظه آنها زنده خواهد ماند.
وی همچنبن در قدر دانی از اقدام روزنامه معین در برگزاری ابنگونه مناسبت ها و رویدادسازی در مسیر احیای فرهنگ و هویت گیلان از دست اندکاران آن تشکر کرد.
دکتر رحمان کاظمی از پژوهشگران و منتقدین ادبی با اشاره به منظومه سرایی در ادبیات گیلان با ظهور شاعر سیاهکلی آقای رحیم پور (۱۳۱۷)به ویژه با منظومه ی» کل شریف« گفت : بیش از پنج دهه است گویشوران علاقمند به زبان و فرهنگ گیل و دیلم آن را زمز مه می کنند و بهترین جلوه گاه ادبیات عامه است.
وی اظهار داشت :مهمترین ویژگی این منظومه ، کاربرد زبان گفتار ، لحن صمیمانه ، طنز ، ضرب المثل های عامه در دو حوزه اقلیمی کوهستان و جلگه است .
وی ادامه داد : حوزه گویشوران هدف آن ، افزون بر ساکنان بیه پیش که از شهرستان آستانه تا شهر چالوس گسترده است و حتی بخش‌هایی از شهر طالقان و منطقه تنکابن را در برمی گیرد به همه گویشورانی می رسد که فرهنگ گیل و دیلم را دوست دارند . این پژوهشگر اظهار داشت :رحیم پور سیاهکلی با توانایی خوانش خارق العاده ای که در صدای اوست توانسته به زیبایی از عهده چالش‌های وزنی شعرها را هم برآید و مخاطب را به زیبایی تمام تحت تاثیر لحن صمیمانه خود در منظومه ها و اشعار طنز آمیز و انتقادی خود از زندگی روستایی و رنجها و شادی‌ها و باورهایت هایشان قرار دهد.
به گفته دکتر کاظمی ، با بررسی تحلیلی قلمرو فکری رحیم پور می توان به غنای گسترده محتوای اشعار او که تنوع تجربه زیستی را در حوزه روستایی تصویر می کند به تماشا نشست .
وی اظهار داشت : این شاعر آشنا با دستگاه‌های موسیقی سنتی با خوانش اشعارش به بخش جدایی ناپذیر و حافظه تاریخی و ضمیر ناخودآگاه جمعی گیل و دیلم تبدیل شده است و روایتی که او از مدرن سازی زندگی و توسعه روستایی عصر پهلوی اول و دوم دارد انتقادی است و تحولات صوری زندگی روستایی را که مثل فرهنگ مهاجم با فرهنگ بومی در هم آمیخته است مورد انتقاد قرار می دهد .
وی باد آور شد : اکنون که به کارنامه شصت ساله هنری او می نگریم مرجع معتبری برای حفظ ذخایر لغات و اصطلاحات و اشکال و رنگهای مختلف زندگی روستایی گیلان است که حتی بخشی از انها اکر چه در زندگی امروز روستاییان نیست ولی در شعر و صدایش گرم وتپنده حضور دارد و مخاطبان گیل و دیلم با شنیدن صدای ترانه های او احساس این همانی دارند .
وی افزود :صور خیال شعر رحیم پور با عناصر زندگی در روستا و جنگل و کوه پیوند خورده است و از عناصر شهری دوری می کند و زیبایی شناسی اشعار و ترانه های رحیم پور سیاهکلی مجال گسترده تری می طلبد که امیدوارم با چاپ دیوان شعر او به تحلیل همه جانبه تری از آنها بپردازیم .
این شاعر و نویسنده گیلانی برپایی برنامه شب های معین توسط روزنامه معین را کاری ارزشمند در مسیر مانایی فرهنگ گیلان دانست و از مدیر روزنامه قدردانی کرد.
دکتر محمدیان از دیگر پژوهشگرانی بود که در خصوص ساختارهای داستانی منظومه های رحیم پور سخن گفت.
وی یاد آور شد : این داستان ها که روایتی از زندگی مردم گیلان قدیم است بخشی از زندگی و فرهنگ مردم منطقه است که به شیوایی با زبان شعر بیان شده است.
وی برگزاری اینگونه پاسداشت ها توسط روزنامه معبن را بسبار ارزشمند و بیانگر دعدغه های متولیان این رسانه در حفظ ارزش های فرهنگ فولکلور و شخصیت های کم نظیری چون استاد رحیم پور عنوان کرد.
اقای آقاجانی از دیگر محققین استان هم ضمن قابل تقدیر خواندن برگزاری این پاسداشت از سوی روزنامه معین به توجه جدی مردم گیلان و متولیان فرهنگی برای حفظ زبان گیلکی تاکید کرد.
وی گفت: گیلکی زمانی زبانی بسیار غنی و فراگیر بود که واژگانی از آن را امروز ما در سایر زبان ها حتی در فراسوی ایران می توانیم بیابیم اما متاسفانه کم توجهی ها موجب از بین رفتن آن در طول ادوار تاریخ شده است.
به گفته وی ، نسل حاضر شاید آخرین نسلی در سخن گفتن به این زبان باشد که آن هم بر طبق بررسی ها تا چند دهه دیگر به فراموشی سپرده می شود.
وی اشعار رحیم پور را گنجینه ای از واژگان زبان گیلکی دانست که باید حفظ و بازگو شوند.
این برنامه همچنین با بیان دیدگاه و شرح حالی روایت گونه از زندگی استاد رحیمی پور و خوانش آوازی از اشعار ایشان توسط مصطفی رحیم پورفرزندش به همراه شعر خوانی شاهین رهنما و افروز از شاعران گیلانی ادامه یافت.
سنتور نوازی و شعرخوانی و آواز مجید پژمان دیگر مهمان برنامه درکنار سخنانی از استاد مصطفی رحیم پور شاعر و هنرمند پر آوازه فرهنگ فولکلور گیلان که همراه با خوانش اوازی از اشعارش بود گرمی بخش محفل شاعرانه شبی با کل شریف سومین برنامه شب های معین بود .
مصطفی رحیمی پور در سخنانش ضمن تشکر از مدیر مسوول روزنامه معین برای برگزاری این مراسم و شرکت کنندگان به شرح بیان خاطراتش از زندگی و درد روستایان ووتاثیر آن بر اشعارش پرداخت.
اهدای لوح یادمان برنامه از سوی دکتر رنجکش مدیر مسوول روزنامه معین پایان بخش سومین ویژه برنامه دپارتمان رویداد سازی این روزنامه در شب های معین بود.

آگهی موضوع ماده ۳ قانون و ماده ۱۳ آئین نامه قانون تعیین تکلیف وضعیت ثبتی و اراضی و ساختمانهای فاقد سند رسمی حوزه ثبتی شهرستان لاهیجان
برابر رای شماره ۱۴۰۳۶۰۳۱۸۰۰۵۰۱۴۰۴۱ مورخه ۱۴۰۳/۰۸/۸ هیات موضوع قانون تعیین تکلیف وضعیت ثبتی اراضی و ساختمانهای فاقد سند رسمی مستقر در واحد ثبتی لاهیجان ، تصرفات مالکانه وبلامعارض متقاضی حمزه ضیاء شمس فرزند علی شهیر گل آقا به شماره شناسنامه ۳۵۲ کدملی ۲۷۲۱۳۹۶۲۲۶ صادره از لاهیجان – نسبت به ششدانگ یکقطعه باغ به مساحت ۵۰۴/۴ مترمربع شماره پلاک فرعی ۴۸۴۸ مفروزی و مجزی شده از پلاک ۱ فرعی از اصلی ۱۷ واقع در قریه سوستان لاهیجان بخش ۱۴ گیلان به نشانی : لاهیجان – سوستان از مورد مالکیت علیرضا جاماسبی و بلقیس جوکلی و فاطمه ذوقی لحمی محرز گردیده است . لذا به منظور اطلاع عموم مراتب در دو نوبت به فاصله۱۵ روز آگهی می شود در صورتیکه اشخاصی نسبت به صدور سند مالکیت متقاضیان اعتراضی داشته باشند میتوانند از تاریخ انتشار اولین آگهی به مدت دو ماه اعتراض خود را به این اداره تسلیم و پس از اخذ رسید ، ظرف مدت یکماه از تاریخ تسلیم اعتراض دادخواست خود را به مراجع قضایی تقدیم نمایند بدیهی است در صورت انقضای مدت مذکور و عدم وصول گواهی اقامه دعوی طبق مقررات سند مالکیت صادر خواهد شد .
تاریخ انتشار نوبت اول : ۱۴۰۳/۸/۳۰
تاریخ انتشار نوبت دوم: ۱۴۰۳/۹/۱۲
شهریار سلیمی بازنشین– رییس ثبت اسناد و املاک شهرستان لاهیجان
م– الف :۲۰۵۸/۱
***
آگهی موضوع ماده ۳ قانون و ماده ۱۳ آئین نامه قانون تعیین تکلیف وضعیت ثبتی و اراضی و ساختمانهای فاقد سند رسمی
برابر آرای شماره ۱۴۰۳۶۰۳۱۸۰۰۴۰۰۸۱۳۷ مورخه ۱۴۰۳/۷/۲۰ موضوع قانون تعیین تکلیف وضعیت ثبتی اراضی و ساختمانهای فاقد سند رسمی مستقر در واحد ثبتی رودبار ، تصرفات پیمان سلخوری غیاثوند فرزند احمد مورد تایید قرار گرفت .
۱–ششدانگ یک قطعه زمین مشتمل بر اعیان احداثی بمساحت ۱۳۷/۰۵ مترمربع به شماره پلاک فرعی ۵۱۸۳ مجزی از پلاک ۱۹۵ فرعی از اصلی ۴ واقع در لوشان بخش ۱۹ گیلان از مالکیت یوسف محمد پور لوشانی و غیره به آدرس شهرستان رودبار – لوشان –محرز گردیده است .
لذا به منظور اطلاع عموم مراتب در دو نوبت آگهی می شود در صورتیکه اشخاص نسبت به صدور سند مالکیت متقاضی اعتراضی داشته باشند میتوانند از تاریخ انتشار اولین آگهی به مدت دو ماه اعتراض خود را به این اداره تسلیم و پس از اخذ رسید ، ظرف مدت یکماه از تاریخ تسلیم اعتراض دادخواست خود را به مراجع قضایی تقدیم نمایند بدیهی است در صورت انقضای مدت مذکور و عدم وصول اعتراض طبق مقررات سند مالکیت صادر خواهد شد .
تاریخ انتشار نوبت اول : ۱۴۰۳/۰۸/۲۸
تاریخ انتشار نوبت دوم: ۱۴۰۳/۰۹/۱۲
رئیس ثبت اسناد و املاک رودبار– انوش اکبری
م– الف : ۲۰۰۴
***
آگهی اختصاصی موضوع ماده ۳ قانون و ماده ۱۳ آئین نامه اجرائی قانون تعیین تکلیف وضعیت ثبتی اراضی و ساختمانهای فاقد سند رسمی
برابر رای شماره ۱۴۰۳۶۰۳۱۲۰۰۸۰۰۵۴۶۵ تاریخ ۱۴۰۳/۰۷/۲۵ هیات موضوع قانون تعیین تکلیف وضعیت ثبتی اراضی و ساختمانهای فاقد سند رسمی مستقر در واحد ثبتی شهرستان آق قلا پرونده کلاسه ۲۹۹۱۵۱۴۱۱۱۲۶۷۴۰۴۹۷۹۹۷۷۲۰۰ تصرفات مالکانه و بلا معارض متقاضی آقای محمود یلمه فرزند انه محمد به شماره شناسنامه ۱۱۹ کد ملی ۴۹۷۹۹۷۷۲۰۰ صادره آق قلا در ششدانگ یک قطعه زمین مزروعی به مساحت ۱۹۷۷۸/۰۸ متر مربع ، مفروز و مجزی شده جزئی از پلاک ثبتی شماره ۱۳ اصلی واقع در اراضی قریه یلمه سالیان بخش ۱۲ – حوزه ثبتی ملک شهرستان آق قلا تائید گردیده است. لذا به منظور اطلاع عموم مراتب در دو نوبت به فاصله ۱۵ روز آگهی میشود در صورتی که اشخاص نسبت به صدور سند مالکیت متقاضی اعتراضی داشته باشند میتوانند از تاریخ انتشار اولین آگهی به مدت دو ماه اعتراض خود را به این اداره تسلیم و پس ازاخذ رسید ظرف مدت یک ماه از تاریخ تسلیم اعتراض دادخواست خود را به مراجع قضایی تقدیم نمایند. بدیهی است در صورت انقضای مدت مذکور و عدم وصول اعتراض طبق مقررات سند مالکیت صادر خواهد شد.
شناسه:۱۸۲۶۴۰۸
تاریخ انتشار نوبت اول : روز یکشنبه ۱۴۰۳/۰۸/۲۷
تاریخ انتشار نوبت دوم روز دوشنبه ۱۴۰۳/۰۹/۱۲
مهناز جهانفررئیس اداره ثبت اسناد و املاک آق قلا
***
***
آگهی موضوع ماده ۳ قانون تعیین تکلیف وضعیت اراضی و ساختمانهای فاقد سند رسمی شهرستان سیاهکل
آگهی موضوع ماده ۳ قانون و ماده ۱۳ آئین نامه قانون تعیین تکلیف وضعیت ثبتی و اراضی و ساختمانهای فاقد سند رسمی حوزه ثبتی شهرستان سیاهکل
اراضی و ساختمانهای فاقد سند رسمی مستقر در برابر رای بشماره ۱۴۰۳۶۰۳۱۸۰۱۳۰۰۲۹۳۱ مورخه ۱۴۰۳/۳/ ۱۳ هیات موضوع قانون تعیین تکلیف وضعیت ثبتی اراضی و ساختمانهای فاقد سند رسمی مستقر در واحد ثبتی سیاهکل ، تصرفات مالکانه وبلامعارض متقاضی آقای / خانم فرامرز پارسا فرزند کریم به ش ش ۲ کد ملی ۵۱۷۹۷۲۶۴۸۴ صادره از سیاهکل ششدانگ یک قطعه زمین زراعی به مساحت ۱۴۹۲۹/۰۴ مترمربع به شماره پلاک فرعی ۵۵ مفروز و مجزی شده از ۱۸ فرعی ازسنگ اصلی ۲۵ واقع در قریه طالشکول بخش ۱۶ گیلان به نشانی – شهرستان سیاهکل دیلمان روستای طالشکول ازمورد مالکیت آقای داریوش دیلمی نراد
لذا به منظور اطلاع عموم در دو نوبت به فاصله۱۵ روز آگهی می شود هر کس اعم از مجاوران و صاحبان حقوق و مالکین مشاع نسبت به اصل و حدود مفروزی پلاک فوق واخواهی داشته باشد میتواند از تاریخ انتشار آگهی به مدت دو ماه اعتراض خود را به اداره ثبت اسناد اسناد شهرستان سیاهکل تحویل و ظرف مدت یکماه به مراجع قضایی صالحه دادخواست تسلیم و گواهی آن را به اداره متبوعه تحویل نماید در غیر اینصورت پس از تقاضای مدت قانون مذکور برابر مقررات نسبت به صدور سند مالکیت نیز مراجع متضرر به دادگاه نخواهد بود .
تاریخ انتشار نوبت اول : ۱۴۰۳/۸/۲۷
تاریخ انتشار نوبت دوم: ۱۴۰۳/۹/۱۲
رئیس ثبت اسناد و املاک شهرستان سیاهکل– عباس شعبانیان کوجلی
م– الف:۲۰۰۲/۱
***
آگهی موضوع ماده ۳ قانون تعیین تکلیف وضعیت اراضی و ساختمانهای فاقد سند رسمی شهرستان سیاهکل
آگهی موضوع ماده ۳ قانون و ماده ۱۳ آئین نامه قانون تعیین تکلیف وضعیت ثبتی و اراضی و ساختمانهای فاقد سند رسمی حوزه ثبتی شهرستان سیاهکل
اراضی و ساختمانهای فاقد سند رسمی مستقر در برابر رای بشماره ۱۴۰۳۶۰۳۱۸۰۱۳۰۰۲۹۳۲ مورخه ۱۴۰۳/۳/ ۱۳ هیات موضوع قانون تعیین تکلیف وضعیت ثبتی اراضی و ساختمانهای فاقد سند رسمی مستقر در واحد ثبتی سیاهکل ، تصرفات مالکانه وبلامعارض متقاضی آقای / خانم فرامرز پارسا فرزند کریم به ش ش ۲ کد ملی ۵۱۷۹۷۲۶۴۸۴ صادره از سیاهکل ششدانگ یک قطعه زمین زراعی به مساحت ۱۴۹۲۹/۰۴ مترمربع به شماره پلاک فرعی ۵۵ مفروز و مجزی شده از ۱۸ فرعی ازسنگ اصلی ۲۵ واقع در قریه طالشکول بخش ۱۶ گیلان به نشانی – شهرستان سیاهکل دیلمان روستای طالشکول ازمورد مالکیت آقای داریوش دیلمی نراد
لذا به منظور اطلاع عموم در دو نوبت به فاصله۱۵ روز آگهی می شود هر کس اعم از مجاوران و صاحبان حقوق و مالکین مشاع نسبت به اصل و حدود مفروزی پلاک فوق واخواهی داشته باشد میتواند از تاریخ انتشار آگهی به مدت دو ماه اعتراض خود را به اداره ثبت اسناد اسناد شهرستان سیاهکل تحویل و ظرف مدت یکماه به مراجع قضایی صالحه دادخواست تسلیم و گواهی آن را به اداره متبوعه تحویل نماید در غیر اینصورت پس از تقاضای مدت قانون مذکور برابر مقررات نسبت به صدور سند مالکیت نیز مراجع متضرر به دادگاه نخواهد بود .
تاریخ انتشار نوبت اول : ۱۴۰۳/۸/۲۷
تاریخ انتشار نوبت دوم: ۱۴۰۳/ ۹/۱۲
شناسه اکهی : ۱۸۲۷۲۵۶
***
آگهی موضوع ماده ۳ قانون و ماده ۱۳ آیین نامه قانون تعیین تکلیف وضعیت ثبتی و اراضی و ساختمانهای فاقد سند رسمی
برابر رای شماره ۱۴۰۳۶۰۳۱۸۰۱۵۰۰۳۸۱۵ مورخ ۱۴۰۳/۶/۱۱ هیات اول موضوع قانون تعیین تکلیف وضعیت ثبتی اراضی و ساختمانهای فاقد سند رسمی مستقر در واحد ثبتی حوزه ثبت ملک خمام ، تصرفات مالکانه بلامعارض متقاضی خانم صغرا حامدی شیجانی فرزند رمضانعلی بشماره شناسنامه ۲۴۷۸ صادره از خمام در ششدانگ خانه و محوطه مشتمل بر انبار به مساحت ۳۱۷/۹۴ متر مربع پلاک ۹۳۸ فرعی از ۷ اصلی مفروز و مجزی شده از پلاک ۶۲ فرعی از ۷ اصلی بخش ۵ گیلان واقع در روستای راسته کنار خریداری از مالک رسمی آقای سید محمود انگوریان محرز گردیده است. لذا به منظور اطلاع عموم مراتب در دو نوبت به فاصله ۱۵ روز آگهی میشود در صورتی که اشخاص نسبت به صدور سند مالکیت متقاضی اعتراض داشته باشند میتوانند از تاریخ انتشار اولین آگهی به مدت دو ماه اعتراض خود را به این اداره تسلیم و پس از اخذ رسید ظرف مدت یک ماه از تاریخ تسلیم اعتراض دادخواست خود را به مراجع قضایی تقدیم نمایند بدیهی است درصورت انقضای مدت مذکور و عدم وصول اعتراض طبق مقررات سند مالکیت صادر خواهد شد.تاریخ انتشار نوبت اول : ۱۴۰۳/۰۸/۲۷ تاریخ انتشار نوبت دوم: ۱۴۰۳/۰۹/۱۲
سجاد عاشری – رئیس ثبت اسناد و املاک م– الف : ۲۶۶۴
***
***
اداره ثبت اسناد و املاک حوزه ثبت ملک کرمانشاه ناحیه دو
هیأت موضوع قانون تعیین تکلیف وضعیت ثبتی اراضی و ساختمانهای فاقد سند رسمی
آگهی موضوع ماده ۳ قانون و ماده ۱۳ آئین نامه قانون تعیین تکلیف وضعیت ثبتی و اراضی و ساختمانهای فاقد سند رسمی
برابر رای شماره ۱۴۰۳۶۰۳۱۶۰۱۴۰۰۳۲۶۵ مورخه ۱۴۰۳/۷/۲۶ هیات دوم موضوع قانون تعیین تکلیف وضعیت ثبتی اراضی و ساختمانهای فاقد سند رسمی مستقر در واحد ثبتی حوزه ثبت ملک کرمانشاه ناحیه دو
تصرفات مالکانه بلامعارض متقاضی آقای حسن مرادی فرزند بگمراد به شماره شناسنامه ۵۹ – در ششدانگ یک قطعه زمین مزروعی به مساحت ۳۰۰۳۴/۶۰ مترمربع در پلاک ۶۴ اصلی بخش سه حومه واقع در روستای خرس آباد خریداری از مالک رسمی آقای بهروز صوفی محرز گردیده است . لذا به منظور اطلاع عموم مراتب در دو نوبت به فاصله ۱۵روز آگهی می شود در صورتی که اشخاص نسبت به صدور سند مالکیت متقاضی اعتراضی داشته باشند می توانند از تاریخ انتشار اولین آگهی به مدت ۲ ماه اعتراض خود را به این اداره تسلیم و پس از اخذ رسید ، ظرف مدت یک ماه از تاریخ تسلیم اعتراض ، دادخواست خود را به مراجع قضایی تقدیم نمایند . بدیهی است در صورت انقضای مدت مذکور و عدم وصول اعتراض طبق مقررات سند مالکیت صادر خواهد شد
تاریخ انتشار نوبت اول : ۱۴۰۳/۰۸/۲۷ تاریخ انتشار نوبت دوم: ۱۴۰۳/۰۹/۱۲
فرشاد نادری – رئیس ثبت اسناد و املاک م– الف :۳۶۱۲ /م الف /۱۲
***
اداره کل ثبت اسناد و املاک استان البرز
اداره ثبت اسناد و املاک حوزه ثبن ملک کرج – ناحیه دو
هیات موضوع قانون تعیین تکلیف وضعیت ثبتی اراضی و ساختمانهای فاقد سند رسمی
آگهی موضوع ماده ۳ قانون و ماده ۱۳ آیین نامه قانون تعیین تکلیف وضعیت ثبتی واراضی و ساختمانهای فاقد سند رسمی
برابر رای شماره ۱۴۰۳۶۰۳۳۱۰۵۷۰۰۲۶۷۶ هیات اول / دوم موضوع قانون تعیین تکلیف وضعیت ثبتی اراضی و ساختمانهای فاقد سند رسمی مستقر در واحد ثبتی حوزه ثبت ملک کرج – ناحیه دو تصرفات مالکانه بلامعارض متقاضی آقای / خانم زهرا جلیلوند فرزند رضیه الله بشماره شناسنامه ۲۲۶ صادره از تویسرکان در یک قطعه زمین با بنای احداثی به مساحت ۳۲۰ مترمربع از پلاک ۴۰۳۵ فرعی از ۹ اصلی واقع در ماهدشت خیابان شهید رحمانی جنب نیلوفر ۳۰ داخل کوچه احداثی سمت چپ خریداری از مالک رسمی آقای / خانم علی مهمساز محرز گردیده است . . لذا به منظور اطلاع عموم مراتب در دو نوبت به فاصله ۱۵ روز آگهی میشود در صورتی که اشخاص نسبت به صدور سند مالکیت متقاضی اعتراض داشته باشند میتوانند از تاریخ انتشار اولین آگهی به مدت دو ماه اعتراض خود را به این اداره تسلیم و پس از اخذ رسید ظرف مدت یک ماه از تاریخ تسلیم اعتراض دادخواست خود را به مراجع قضایی تقدیم نمایند بدیهی است درصورت انقضای مدت مذکور و عدم وصول اعتراض طبق مقررات سند مالکیت صادر خواهد شد.
مهران رشیدی – رئیس ثبت اسناد و املاک

مدیرعامل برق منطقه‌ای گیلان: ۳ نیروگاه خورشیدی در گیلان احداث می‌شود

مدیرعامل برق منطقه‌ای گیلان گفت: سه نیروگاه خورشیدی با مجموع ظرفیت ۲۷ مگاوات در مناطق لوشان و منجیل استان گیلان احداث می‌شود.محمود دشت‌بزرگ، ۱۱ آذرماه در حاشیه بازدید از ساختگاه‌های احداث نیروگاه خورشیدی در مناطق لوشان و منجیل، با اشاره به گرایش و چرخش کشورهای جهان به توسعه انرژی‌های نو و پاک، گفت: با توجه به محدودیت سوخت‌های فسیلی و لزوم حفظ محیط زیست، احداث نیروگاه‌های تجدیدپذیر ضرورتی انکارناپذیر است.وی با اشاره به پتانسیل و ظرفیت بسیار بالای مناطق جنوبی استان گیلان برای احداث نیروگاه‌های تجدیدپذیر، اظهار کرد: ظرفیت بالقوه عظیمی برای احداث نیروگاه‌های خورشیدی و بادی در این مناطق وجود دارد که با توجه به این مهم، در سه ساختگاه مختلف در مناطق لوشان و منجیل، نیروگاه‌های خورشیدی با مجموع ظرفیت ۲۷ مگاوات احداث خواهد شد.
مدیرعامل شرکت برق منطقه‌ای گیلان درخصوص ساختگاه‌های احداث نیروگاه خورشیدی، عنوان کرد: ساختگاه قره‌تیکان لوشان با ابعاد ۲۰ هکتار با ظرفیت تولید ۱۳ مگاوات، ساختگاه علی‌آباد منجیل با ابعاد ۲۰ هکتار با ظرفیت تولید هفت مگاوات و ساختگاه جمال‌آباد لوشان با ابعاد ۱۷ هکتار با ظرفیت تولید هشت مگاوات از جمله ساختگاه‌های احداث نیروگاه خورشیدی در استان گیلان هستند.دشت‌بزرگ با برشمردن مزایای نیروگاه‌های خورشیدی، گفت: عدم آلودگی محیط زیست، ارزان بودن، دائمی بودن، پاک بودن، کاهش مصرف سوخت فسیلی و کاهش گازهای گلخانه‌ای، قابلیت بهره‌برداری به صورت خانگی و در ابعاد بزرگ از جمله مزایای بیشمار این نیروگاه‌هاست.

خبر

کارگرنیا رئیس مجمع مشورتی روسای شوراهای اسلامی و شهرداران شهرهای مراکز گیلان:

حضور شهرهای مراکز استان در نمایشگاه بین المللی هفته رشت با هدف معرفی ظرفیت های شهرهای گیلان

رئیس شورای اسلامی شهر رشت گفت: در هفته رشت که در دی ماه سال جاری برگزار می شود، نمایشگاه بین المللی با هدف معرفی ظرفیت ها و دستاوردهای رشت در حوزه های مختلف برگزار می شود و دیگر شهرهای استان نیز می توانند در این نمایشگاه ظرفیت های خود در بخش های مختلف را با هدف نشان دادن ظرفیت ها و پتانسیل های شهرهای دیگر استان گیلان به نمایش بگذارند.به گزارش معین به نقل از روابط عمومی مجمع مشورتی روسای شوراهای اسلامی و شهرداران شهرهای مراکز استان گیلان ، محمد حسین واثق کارگرنیا رئیس مجمع مشورتی روسای شوراهای اسلامی و شهرداران شهرهای مراکز استان گیلان در نشست پیش از دستور چهارمین دوره این مجمع که با حضور روسای شوراهای اسلامی و شهرداران شهرهای مراکز گیلان در ساختمان شورای اسلامی شهر لاهیجان برگزار شد اظهار کرد: از تمامی روسای شوراها و شهرداران مراکز استان گیلان که همواره با هدف رفع مشکلات و انتقال تجربیات در این جلسات حضور موثر دارند تشکر می کنم.وی با بیان اینکه در جلسه امروز میزبان دکتر حق شناس استاندار گیلان هستیم افزود: ما در این مجمع به دنبال کیفیت کار هستیم و یقینا در این نشست ها مباحث متعددی در حوزه مدیریت شهری مطرح و پیگیری می شود.رئیس مجمع مشورتی روسای شوراهای اسلامی و شهرداران شهرهای مراکز گیلان با قدردانی از میزبانی شهر لاهیجان در چهارمین دوره نشست این مجمع تصریح کرد: برای نشست امروز مجمع دو دستور کار قرار دارد که پس از طرح آن دو نفر از روسای شورا و دو نفر از شهرداران شهرهای استان به ارائه گزارش می پردازند.کارگرنیا به پیش رو بودن هفته رشت اشاره کرد و گفت: از ششم دی ماه هفته رشت آغاز می شود که طی آن برنامه های مختلفی از جمله برگزاری مجمع مشورتی روسای شوراهای اسلامی و شهرداران کلانشهرهای کشور به میزبانی رشت تدوین شده است.وی با اشاره به اینکه در هفته رشت قصد داریم در یک نمایشگاه بین المللی ظرفیت ها و دستاوردهای این شهر را در حوزه های مختلف به نمایش بگذاریم بیان کرد: شهرهای مراکز استان گیلان نیز می توانند در این نمایشگاه حضور پیدا کرده و در بخش نمایشگاهی آثار و تولیدات خود در بخش های مختلف از جمله صنایع دستی و□ را با هدف معرفی ظرفیت های استان گیلان به نمایش بگذارند.رئیس مجمع مشورتی روسای شوراهای اسلامی و شهرداران شهرهای مراکز گیلان با تاکید به اینکه با تعاملات ایجاد شده در این مجمع می توانیم از ظرفیت ها و فرصت ها در راستای ارتقای شهر و در مجموع استان گیلان تلاش کنیم افزود: ان شاا با این اقدام بتوانیم در بخش هایی از جمله توسعه صنعت گردشگری با رویکرد سیاحتی زیارتی، ایجاد اشتغال ، رونق اقتصادی و دیگر مولفه هایی که در توسعه شهرها نقش مهمی ایفا می کند عملکرد قابل قبولی داشته باشیم.

مردم دهات گیلان میرزا را با تمام وجود می‌پرستیدند

بیگانه‌ای در کنار کوچک‌خان؛ خاطرات "یان کولارژ" مهندس اهل چکسلواکی از میرزا کوچک

پیش از رفتنم، با کوچک‌خان خداحافظی کردم. این آخرین باری بود که او را می‌دیدم. در مزرعه حسن‌خان (آلیانی) با سری پایین افکنده، قدم می‌زد و با تسبیحی در دست هرکسی را که به کوه می‌رفت در آغوش می‌گرفت. مرا نیز در آغوش گرفت و از خدماتی که برایش انجام داده بودم تشکر کرد.

به گزارش پایگاه اطلاع رسانی دیارمیرزا، «بیگانه‌ای در کنار کوچک‌خان» عنوان کتابی نوشته یان کولارژ است که در روزهای اوج‌گیری قیام جنگل به رهبری میرزا در کنار قیام کنندگان با عنوان اسلحه‌دارباشی قرار می گیرد.

کتاب کولارژ واقعه نگاری دسته اول ناظری بی‌طرف است که هم از قیام جنگل می‌گوید هم از احوال شخصی و عمومی میرزا کوچک خان و هم از کم و کیف زندگی اجتماعی و کسب و کار مردم. اهمیت کتاب کولارژ در این است که نویسنده شاهد عینی بسیاری از حوادث قیام جنگل بوده و نوشته‌اش می‌تواند مبنای مقایسه با سایر کتابهایی قرار گیرد که دیگران در همین مورد نوشته اند. بخش آخر کتاب حاوی یادداشتهای کولارژ از حضور در بغداد و بیروت است. این کتاب با ترجمه رضا دمیرچی توسط نشر فروزانفر در ۳۴۰ صفحه به باراز کتاب عرضه شده است.

در بخشی از خاطرات یان کولارژ، مهندس اهل چکسلواکی از میرزا کوچک آمده است:

اسدبیک در کتاب «نفت و خون» کوچک‌خان را فردی متعصب و نیمه وحشی ترسیم می کند که هیچگاه حمام نمی‌گیرد، ناخنها و موی سرش را کوتاه نمی‌کند، ژنده‌پوش است و هدف او چیزی جز جنگ علیه خارجیها و ثروتمندان نیست. طرفداران او شبیه اشباح هستند و به غیر از جنگ با انگلیسی‌ها، کارشان غارت است. اسد بیک فقط چند روزی در سال ۱۹۱۸ در بخش کوچکی از گیلان (بین نرگستان تا انزلی) سفر کرده، شخصا کوچک‌خان را ندیده و فقط افسانه‌هایی را درباره او شنیده بود. من در سال ۱۹۲۱ وارد گیلان شدم از نزدیک کوچک‌خان را می‌شناختم و اغلب با او تماس داشتم و تا فروریختن نهضت در بین انقلابیون زندگی کردم. باید بگویم تجربه من چیزی کاملاً خلاف گفته اسدبیک است. کوچک‌خان تا سرحد افراط به نظافت خود می‌رسید. موهایش بلند ولی همیشه مرتب بود. لباسی از پارچه‌ای خشن ولی کاملاً تمیز داشت و هیچگاه پاره و ژولیده نبود. از دیدن خارجی‌ها همیشه استقبال می‌کرد و

هیچگاه بر علیه ایشان اقدامی نمی‌کرد. معاون و مشاور مورد اعتماد او گائوک آلمانی بود. در لحظات استراحت با آرامی به گفته‌های ما درباره اروپا گوش می‌کرد و بسیاری از آنها را به کار می‌برد. بسیار ساده و جامع صحبت می‌کرد. برعکس دیگر ایرانی‌ها جمله‌های توخالی و اصطلاحات تعارفی به کار نمی‌برد. این همان چیزی است که به واسطه آن در شرق نمی‌توان هیچگاه به اصل مطلب رسید. به عنوان رهبر نهضت، ملایم بود. هرگز ندیدم دستور تنبیه شدید کسی را بدهد. مردم دهات گیلان او را با تمام وجود می‌پرستیدند. دهکده‌های نیمه سوخته و ویرانی که اسدبیک از آنها عبور کرده بود نباید سبب تعجب کسی گردد. در این منطقه جنگ داخلی در جریان بود.

بارها در سرفرماندهی، کوچک‌خان را می‌دیدم و امکان آن را داشتم تا او را زیرنظر داشته باشم. همیشه یک‌جور رفتار می‌کرد. آرام و ملایم، حد غذا خوردنش را داشت، کم حرف می‌زد و بیشتر گوش می‌داد. چندین بار او را در اردوگاه نظامی گوراب زرمیخ دیدم و شاهد آن بودم که مردم دهات چه احترامی به او می‌گذارند.

هیچ‌گاه یاد آن شب زیبای ایرانی را از خاطر نمی‌برم که در بالکن کلبه کوچک‌خان با او و گائوک نشسته بودیم. در آن زمان دیگر کمی فارسی یاد گرفته بودم. کوچک‌خان روسی می‌دانست و جایی که گیر می‌کردم گائوک ترجمه می‌کرد. با گائوک سیگار می‌کشیدیم و کوچک‌خان تسبیح می‌گرداند. همه‌جا سکوتی آرام‌بخش برقرار بود و آسمان پرستاره تاریک بالای سر ما قرار گرفته بود. پس از گفتگوهایی درباره اسلحه و مهمات، کوچک‌خان شاید از روی ادب، درباره کشور من سؤال کرد. به ویژه درباره ثروت طبیعی و وضع اجتماعی ما. ابتدا فقط به طور دقیق به سؤالها جواب می‌دادم، اما پس از چند لحظه زبانم باز شد و با هیجان درباره همه‌چیز به طور مفصل توضیح دادم. به کامل‌ترین وجهی که می‌توانستم در آن دوردستها تصویرش را در ذهنم زنده کنم. پنج سال بود که از وطنم خبری نداشتم و در این لحظه سخت بی‌قرارش بودم. گائوک تحت‌تأثیر گفته‌های من درباره ساسکس صحبت کرد به گونه‌ای که گویی بهشت روی زمین است. در تاریکی نشسته بودیم، فقط ستارگان نور می‌پراکندند و گاهی سیگار ما برقی می‌زد. کوچک‌خان آرام گوش می‌کرد. در پایان از جایش بلند شد و چنین گفت: «خداوند بزرگ است. هر آنچه آرزویش را داریم به ما ارزانی خواهد داشت.»

پیش از رفتنم، با کوچک‌خان خداحافظی کردم. این آخرین باری بود که او را می‌دیدم. در مزرعه حسن‌خان (آلیانی) با سری پایین افکنده، قدم می‌زد و با تسبیحی در دست هرکسی را که به کوه می‌رفت در آغوش می‌گرفت. مرا نیز در آغوش گرفت و از خدماتی که برایش انجام داده بودم تشکر کرد. با اینکه چندین سال از آن لحظه گذشته، همیشه تصویر دلشکسته و مغموم او را از آخرین وقایع در مقابل خود می‌بینم. باقیمانده مریدان او با آخرین نیروی خود دفاع می‌کردند. قزاقها حالا دیگر از طرف منجیل هم می‌جنگیدند. بنابراین از سه طرف راه بر او بسته شده بود. شاید ایمان خویش را به موفقیت از دست داده بود و اطرافیانش نیز چنین حالی داشتند. بسیاری از هوادارانش او را ترک کردند. کیشدره از جنگجویان خالی شده بود. کوچک‌خان با گائوک و امان‌الله خان (زندش) به همراهی مجاهدینش رفتند.

(بیگانه‌ای در کنار کوچک‌خان، خاطرات یان کولارژ، صفحه ۱۲۷-۱۵۶) یان کولارژ، مهندسی اهل چکسلواکی بود که برای کار عازم قفقاز شد اما بعد از جنگ‌های داخلی و کشت و کشتار و پیروزی بلشویکها و چند بار زندانی شدن، تصمیم گرفت به کشورش برگردد. با کشتی به گیلان درگیر جنگ و انقلاب آمد، به جنگلی‌ها پیوست و به عنوان مهندس و اسلحه‌ساز به آنها کمک می‌کرد. در خاطرات او، روایت‌هایی خاص درباره حیدرخان عمواوغلی و ملاقات‌های متعدد رضاخان (سردارسپه) با میرزا کوچک ثبت شده است.

خبر

استاندار گیلان: میرزا کوچک جنگلی شهید راه استقلال و آزادی کشور است

استاندار گیلان میرزا کوچک جنگلی را شهید راه استقلال و آزادی کشور خواند و گفت: این روحانی مبارز نخستین کسی بود که حکومت جمهوری را در جنگل تشکیل داد.

به گزارش ایرنا، هادی حق شناس در آیین رونمایی از پوستر و مستند جایزه ملی درختان رشید که با حضور خانواده مرحوم رشید غفاری جنگلبانی که سال ۸۱ جان خود پای حراست از درختان جنگل نهاد (او توسط قاچاقچیان چوب در خانه اش ترور شد)و مدیران استانی و هنرمندان در خانه میرزا کوچک خان برگزار شد، اظهار کرد: ۱۱ آذرماه سالگرد شهادت بزرگمردی است که در بیش از یک قرن گذشته توانست جمهوری را در دل جنگل شکل دهد.

وی عنوان کرد: جوانان ما باید بدانند آرامش و امنیت امروز کشور را مدیون خون انسانهای ارزشمندی هستیم که جان خود را در راه دفاع از این مرز و بوم فدا کرده‌اند.

وی تصریح کرد: جوانانی همچون شهیدان بایندر که در شمال و جنوب (در بندرانزلی و خرمشهر) از مرزهای شمالی و جنوبی حراست و پاسداری کردند آنهایی که برای حفظ این آب و خاک از جان خود گذشتند.

وی شناخت ابعاد شخصیتی میرزا کوچک خان این مبارز روشنفکر و دستاوردهایش را برای هر گیلانی لازم و ضروری برشمرد و افزود: دانش اموزان ما در مدارس با نهضت جنگل آشنا نیستند و یکی از مشکلات جامعه امروز اطلاعات اندکی است که از تاریخ این مبارزات و سرزمین در دست داریم و این امر ما را محکوم به تکرار تاریخ می‌کند.

حق شناس اضافه کرد: میرزا کوچک خان توانست حکومتی تشکیل دهد و گیلان را از تهاجم بیگانگان حفظ کند همانگونه که دلاوردانمان در جنوب کشور با استعمارگران به مبارزه پرداختند و از تمامیت ارضی این سرزمین دفاع کردند.

وی تصریح کرد: مردانی چون میرزا کوچک جنگلی توانستند باایثار جان خود از این سرزمین دفاع کنند؛ حال نسل حاضر و آینده باید برای حفظ آن بکوشد.

وی موزه‌ای که در خانه میرزا کوچک جنگلی ایجاد شده را کوتاهترین و بهترین فرصت برای درک و شناخت ابعاد مختلف حماسه جنگل دانست و افزود: این موزه فرصت بی‌نظیری برای مردم گیلان فراهم کرده است تا با نهضت جنگل آشنا شوند.

بی‌رمقی صنایع گیلان درمیانه قطع برق و گاز و راهکارهای دیده و نادیده

بارسنگین خسارت ۲۰ همتی ناشی از خاموشی‌های ۳۶ ساعته هفتگی برق در تابستان ۱۴۰۳ کمر صنایع گیلان خمید و در میانه پاییز اعلام ساعات خاموشی برق و اعمال محدودیت‌های تازه در حوزه گاز دغدغه‌ای جدی‌تر برای صنایع شده که تابستان را کج‌دار و مریز به امید تثبیت تولید در زمستان طی کرده‌اند. به گزارش ایرنا، ۹۳۵ واحد صنعتی در شهرک‌های صنعتی گیلان وجود دارد که ۷۴۳ واحد (معادل ۷۹ درصد واحدها) به فعالیت و تولید مشغولند، آنها حدود هفت درصد از حجم کل گاز مصرفی و ۱۵.۷۴ درصد انرژی برق استان را در اختیار دارند و با این وجود در تابستانی که گذشت صنایع به علت قطعی برق طبق برآوردهای اولیه اداره کل صنعت، معدن و تجارت گیلان به عنوان مرجع دولتی بخش تولید، ۱۵۰ هزار میلیارد ریال (۱۵ هزار میلیارد تومان) خسارت دیدند.

اگرچه ادارات برق و گاز پس از دریافت هزینه‌های انشعاب، نصب و تحویل، طبق قرارداد فی‌مابین موظف به تامین انرژی مورد نیاز صنعت هستند اما باتوجه به ناترازی حامل‌های انرژی در کشور و مشکلاتی که سوخت‌های فسیلی برای گرمایش زمین دارند می‌توان راهکارهای دیگری برای تامین انرژی مورد نیاز صنایع یافت.

اعمال محدودیت در مصرف گاز صنایع فولادی و سیمانی گیلان

در شهرک‌های صنعتی استان گیلان یکهزار و ۳۰ واحد تولیدی دارای پروانه بهره برداری مستقر هستند که از این تعداد ۸۳۸ واحد معادل ۸۲ درصد آنها فعالند. در شهر صنعتی رشت نیز ۳۵۱ واحد صنعتی که برخی از آنها واحدهای بزرگ اقتصادی کشوری بوده، استقرار دارند که ۷۴ درصدشان فعالند.

معاون امور صنایع و معادن سازمان صنعت، معدن و تجارت گیلان در این رابطه در گفت و گو با خبرنگار ایرنا گفت: هم اینک محدودیت مصرف گاز برای صنایع فولادی و سیمانی اعمال شده و طبق سهمیه اعلامی صنایع سیمانی روزانه حداکثر تا ۲۰۰ هزار متر مکعب گاز می توانند مصرف و در زمان برودت هوا سوخت مازوت را جایگزین کنند؛ صنایع فولادی نیز مصرف روزانه را باید به ۷۰ هزار متر مکعب برسانند.

سعید اخلاقی اضافه کرد: سرانه مصرف روزانه گاز در صنایع سیمانی استان ۵۵۰ هزار متر مکعب و صنایع فولادی حدود ۳۰۰ هزار متر مکعب و سایر صنایع را نیز حدود ۱۵۰ هزار متر مکعب مصرف دارند.

به گفته وی، محدودیت مصرف گاز نیز برای صنایع بزرگ ابلاغ شده اما فقط در کارخانه‌های سیمان اعمال شده است در صورتی که این محدودیت‌ها در سایر واحدهای تولیدی و صنایع فولادی اعمال شود با افت شدیدی در تولید مواجه خواهیم شد.

وی اظهار کرد: مجتمع فولاد گیلان بعنوان اصلی‌ترین واحد فولادی هم‌اینک امکان استفاده از سوخت مایع ندارد و این محدودیت‌ها عملا منجر به تعطیلی این واحد تولیدی شده است و سایر واحدهای فولادی استان نیز باید یک خط را تعطیل و یا بخشی از ظرفیت فعالیت کنند.

وی بیان کرد : کاهش مصرف گاز در صنایع فولادی از ۳۰۰ به ۷۰ هزار متر مکعب هم تولیدات این بخش را بسیار کاهش می‌دهد که نتیجه آن افزایش قیمت در بازار خواهد بود؛ ضمن آنکه برنامه تولید برخی از صنایع استان هم در نیمه نخست سال محقق نشد و این واحدها بدنبال جبران خسارت در ۶ ماهه دوم سال بودند که با یک راندمان عادی بتوانند به تولید بپردازند حال اگرسوخت مورد نیاز این واحدها تامین نشود عملا در گیلان با بحران مواجه خواهیم شد.

بحران گاز در گیلان با اعمال محدودیت برای صنایع رفع نمی‌شود

دبیر و مدیر اجرایی انجمن مدیران صنایع استان هم در این رابطه به ایرنا گفت: حدود هفت درصد از حجم کل گاز مصرفی استان در اختیار صنایع است اما اولویت مسئولان برای رفع کمبود گاز استان قطع آن در صنایع است که با اعمال این محدودیت‌ها مشکل گاز استان حل نمی‌شود.

اکبر تطهیری مقدم ادامه داد: قطعی گاز صنایع در زمستان نه تنها مشکلی از بحران گاز استان رفع نمی‌کند بلکه بیش از ۸۰ هزار نفر نیروی انسانی شاغل در این واحدهای تولیدی را بیکار و استان را با رکورد عدم تولید مواجه می‌کند که در نتیجه خسارات سنگینی به واحدهای صنعتی تحمیل می‌شود.

وی با اشاره به مشکلات تامین سوخت و انرژی مورد نیاز واحدهای تولیدی و مدیریت ضعیف در حوزه برق و گاز استان در سال گذشته گفت: سال ۱۴۰۲ صنایع استان همزمان با قطعی گاز برنامه ریزی نشده با خاموشی برق نیز در زمستان مواجه بودند که علت آن کاهش سوخت نیروگاه‌ها اعلام شد. گاز مورد نیاز صنایع فولادی و کارخانه ها نیز تا حدی که کوره ها روشن بماند وصل بود و زمستان بدون تولید همراه با قطعی برق سپری شد؛ این درحالی بود که واحدهای تولیدی استان حدود هزار میلیارد ریال حقوق و دستمزد پرداخت کردند.

تطهیری مقدم خواستار اعمال مدیریت هماهنگ، برنامه ریزی دقیق و پیشگیرانه در اجرای مصوبه ستاد بحران استان از سوی مدیریت شرکت گاز شد و اظهار کرد: این شرکت در مواقع بحران باید رویه‌ای اتخاذ کند تا صدمه‌ای متوجه صنایع استان نشود و گاز نیروگاه های مرتبط تحت هر شرایطی وصل باشد.

وی خواستار جبران خسارات احتمالی ناشی از عدم تولید، پرداخت حقوق و دستمز کارکنان صنایع به نحو مقتضی شد و پیشنهاد کرد: نیروگاه‌های استان (لوشان- سیکل ترکیبی- پره‌سر و غیره) سوخت دوم خود را در فصل پاییز برای چهار ماه آذر، دی، بهمن و اسفند ذخیره‌سازی کنند تا برق صنایع به دلیل عدم تامین سوخت نیروگاه‌ها قطع نشود.

دبیر و مدیر اجرایی انجمن مدیران صنایع استان گیلان تصریح کرد: در جلسه سازمان بازرسی استان مدیر شرکت نفت برای تحویل سوخت دوم برای ذخیره سازی نیاز نیروگاه‌ها اعلام آمادگی کرد؛ مدیر عامل شرکت گاز نیز امسال اعلام کرد گیلان با بحران گاز مواجه خواهد بود که با این وضعیت اگر صنایع استان در زمستان شرایطی مانند سال ۱۴۰۲ را تجربه کنند دوباره خسارت بسیاری متحمل خواهند شداگر صنایع استان در زمستان شرایطی مانند سال ۱۴۰۲ را تجربه کنند دوباره خسارت بسیاری متحمل خواهند شد.

راهکار شرکت گاز؛ مصرف براساس اولویت، سوخت جایگزین

گیلان یک میلیون و ۲۷۹ هزار و ۵۳۴ مشترک گاز دارد که از این تعداد بیش از یک میلیون و ۱۶۵ هزار مشترک خانگی، ۱۰۷ هزار و ۵۹۴ مورد در حوزه تجاری، ۶ هزار و ۸۰۹ مشترک صنعتی، ۹ نیروگاه و ۹۵ ایستگاه سی. ان. جی هستند.

روابط عمومی شرکت گاز استان گیلان هم در زمینه برنامه ریزی و زمانبندی این شرکت برای قطع گاز صنایع در زمستان ۱۴۰۳ به گونه ای که واحدهای صنعتی با رکود و تعطیلی مواجه نشوند؟ گفت: در زمان محدودیت؛ میزان گاز مصرفی صنایع مشخص و مصرف باید براساس اولویت بندی باشد.

رمضان یوسف مدد ادامه داد: براساس قرارداد فی‌مابین کلیه واحدهای تولیدی باید به سوخت دوم مجهز باشند تا درصورت ناترازی انرژی در فصل سرد سال مشکلی نداشته باشند. خرداد ماه امسال اطلاع‌رسانی‌های لازم به صنایع انجام شده تا نسبت به تهیه سوخت دوم اقدام کنند.

وی گفت: در خصوص بهینه‌سازی مصرف نیز راهکار تشویقی وجود دارد برای مثال اگر واحد صنعتی در مصرف گاز کاهش ۲۰درصدی نسبت به سال قبل داشته باشد، مشمول تخفیف ۵۰ درصدی گازبها

خواهد بودوی توضیحی در خصوص برنامه‌های زمانبندی قطع گاز، چگونگی اجرای آن در صنایع کوچک و بزرگ، کوره‌ها و نیروگاهها و نیز تدابیری برای رفع ناترازی ها و جلوگیری از هدر رفت انرژی ارائه نکرد.

تهیه سوخت جایگزین فرآیندی دردسرساز

معاون امور صنایع و معادن سازمان صنعت، معدن و تجارت گیلان هم گفت: ۲ کارخانه سیمان استان امکان استفاده از سوخت جایگزین (مازوت) را دارند که از این میان کارخانه سیمان گیلان‌سبز به علت دشواری مسیر دسترسی‌اش، امکان ذخیره‌سازی مازوت به مدت طولانی را ندارند و فقط کارخانه دیگر یعنی سیمان خزر از سوخت جایگزین مازوت استفاده می کند.

اخلاقی با اشاره به مشکلات زیست محیطی استفاده از سوخت مازوت که رئیس جمهور نیز دستوراتی برای ممنوعیت استفاده از آن صادر کرده است، گفت: هم اکنون در کارخانه‌های سیمان استان سوخت مازوت برای مصرف یک ماه ذخیره شده اما کارخانه سیمان گیلان‌سبز مشکلاتی درخصوص قیمت سوخت مازوت تحویلی دارد که موجب می شود قیمت تمام شده محصول آن در بازار افزایش یابد.

وی تصریح کرد: کارخانه های سیمان استان در سنوات گذشته سوخت جایگزین را برای هفت روز در مخازن خود ذخیره می کردند اما در سال‌های اخیر با قطعی گاز در زمستان باید سوخت مورد نیاز خود را برای حداقل ۱۴ روز تا یک ماه ذخیره کنند.

اخلاقی با اشاره به تعامل و همکاری موجود بین سازمان‌های مختلف، گفت: فرآیند تامین سوخت یکی از مسائلی است که واحدهای تولیدی استان به شدت از آن گله‌مندند این مساله فرآیند پرپیچ و خمی دارد که شاید فقط مختص شرکت پخش فرآورده‌های نفتی نباشد اما فرآیند پردردسری است که نهادها و مراجع مختلفی را درگیر کرده است.وی با بیان اینکه اغلب واحدهای تولیدی، نظارت‌هایی که برخی از دستگاه‌ها بر نحوه مصرف و ذخیره‌سازی سوخت دارند را توهین‌آمیز دانسته و در شان تولیدکننده نمی‌دانند، گفت: نگاه آنها به واحدهای تولیدی، نگرشی نه چندان خوشایند و بیشتر شبیه قاچاقچی سوخت است آنگونه که تصور می‌رود تولید کننده از این طریق سوخت را به شبکه های غیررسمی هدایت می کند درحالی که این توجیه غیرمنطقی است.شرکت پخش فرآورده های نفتی نیز در آماری که به ایرنا گیلان ارائه داد، اعلام کرد: از ابتدای امسال تا اواسط آبان ماه ۱۶ میلیون و ۹۰۰ هزار لیتر سوخت به صنایع استان داده است.دبیر و مدیر اجرایی انجمن مدیران صنایع گیلان نیز گفت: ۵۰ درصد منابع ذخیره‌سازی سوخت نیروگاه‌های استان پر است و شرکت نفت در جلسه‌ای اعلام کرد ذخیره مناسب برای تامین سوخت مورد نیاز این واحدها را دارد، نیروگاهها نیز با افزایش تعداد تانکرهای سوخت و تامین نفت‌گاز مورد نیاز در فصل پائیز می‌توانند از قطعی برق واحدهای تولیدی در زمستان جلوگیری کنند.

قطعی ۳۶ ساعته برق تابستان امسال به بررسی و تامل بیشتری نیاز دارد

تطهیری مقدم افزود: صنایع استان درتابستان ۱۴۰۳، ۳۶ ساعت قطعی برق در هفته را تجربه کردند و بررسی های انجام شده از واحدهای صنعتی نشان می دهد ۲۰۰ هزار میلیارد ریال خسارت ناشی از عدم تولید، پرداخت بیمه، هزینه های جاری، از دست دادن بازار فروش و خسارت به ماشین آلات تولیدی با قطع ناگهانی برق به صنایع استان وارد شده است که این خسارت ها به دلیل عدم انجام تعهدات وزارت نیرو به صنعت تحمیل شد و باید با حمایت سازمان های نظارتی و قضائی به نیابت از وزارت نیرو از سوی دولت تامین شود.مدیرعامل شرکت توزیع برق گیلان در زمینه اینکه این مجموعه در خصوص قطعی‌های نامنظم و بی برنامه برق چه توضیحی دارد؟ گفت: ساعت های اعلام شده نیاز به بررسی و تامل بیشتر دارد.مسعود صادقی خمامی تصریح کرد: کلیه اقدامات شرکت توزیع نیروی برق استان در راستای اعمال مدیریت بار در بخش های مختلف و تعرفه های مربوطه برابر مصوبات شورای عالی امنیت ملی و هیات وزیران پیرو توافقات وزارتخانه های صنعت، معدن و تجارت و نیرو و در نهایت تصمیمات و ابلاغ های وزارت نیرو و شرکت مادر تخصصی توانیر دانست و عنوان کرد: شرکت های توزیع برق کشور در این مورد تصمیم گیرنده نیستند.صادقی اضافه کرد: نحوه اجرای برنامه قطعی‌ها در سال‌های ۱۴۰۱ تا ۱۴۰۳ برابر تصمیمات ملی به شرکت توزیع نیروی برق گیلان تکلیف و از سوی این شرکت اجرا شده است. در این سال‌ها پیش از اجرای برنامه‌ها، این شرکت از طریق مکاتبه با اداره کل صنعت، معدن و تجارت استان، شرکت شهرک های صنعتی، شرکت شهر صنعتی رشت، انجمن مدیران صنایع استان و ارسال رونوشت به معاونت هماهنگی امور اقتصادی استانداری، مکاتبه مستقیم با مشترکین صنعتی بزرگ، برگزاری همایش و جلسات آگاه سازی و ارسال پیامک مستقیم به صنایع و مسئولان ذیربط نسبت به اطلاع رسانی حداکثری با استفاده از تمامی ابزارهای ممکن اقدام کرده است.

اما مدیر یکی از شرکت‌های تولیدی در شهرک صنعتی حسن‌رود منطقه آزاد انزلی به ایرنا گفت: برق این کارخانه و واحدهای این شهرک صنعتی در ماه‌های تیر و مرداد ۲ روز در هفته (روزهای چهارشنبه و پنجشنبه) به مدت ۴۸ ساعت قطع بود و طی پیامک ارسالی شرکت برق ۱۰ ساعت دیگر نیز به ساعات خاموشی این شهرک افزوده شد.۶ هزار و ۹۴۱ مشترک برق گیلان در بخش صنعت و معدن هستند که در هشت ماه گذشته ۱۵.۷۴ درصد انرژی برق استان را مصرف کرده اند. بخش کشاورزی نیز با ۳۰ هزار و ۴۰۷ مشترک ۱۰.۱۲ درصد مصرف انرژی داشته است اما یک میلیون ۲۸۰ هزار و ۹۰۱ مشترک خانگی در گیلان ۵۱.۳۱ درصد برق استان را مصرف می کنند.۶ هزار و ۹۴۱ مشترکین برق گیلان در بخش صنعت و معدن هستند که در هشت ماه گذشته ۱۵.۷۴ درصد انرژی برق استان را مصرف کرده اند.مدیرعامل شرکت توزیع برق گیلان درخصوص قطعی برق صنایع در زمستان هم گفت: بخشی از موضوع ناترازی تولید و مصرف برق به حوزه تخصصی تولید و نیروگاه ها مرتبط بوده که این شرکت در حوزه یاد شده فاقد تصدی است اما در بخش مدیریت مصرف و سمت تقاضا، اقدام در زمینه ایجاد نیروگاه داخلی با قدرت مکفی و نیز استفاده از منابع انرژی تجدیدپذیر برای تامین انرژی الکتریکی مورد نیاز از سوی صنایع می‌تواند بسیار موثر و راهگشا باشد.وی تصریح کرد: انتظار می‌رود صنایع، تکالیف قانونی اعلام شده برای تولید برق در بخش صنعت به میزان ۱۰ هزار مگاوات را اجرایی نمایند و سالانه یک درصد (تا ۵ درصد) از میزان تقاضای خود را از انرژی های تجدید پذیر تامین کنند

آگهی آراء هیات حل اختلاف موضوع ماده ۳ قانون تعیین تکلیف وضعیت ثبتی اراضی و ساختمانهای فاقد سند رسمی
در اجرای ماده ۳ قانون تعیین تکلیف و ماده ۱۳ آئین نامه اجرایی قانون فوق الذکر اسامی افرادی که اسناد عادی یا رسمی آنان در دو نوبت به فاصله ۱۵ روز در نشریه آگهی های ثبتی جهت انتشار در روزنامه محلی بشرح ذیل آگهی می گردد.

پلاک ٤ اصلی گلیان ناحیه دو شیروان بخش ٥ قوچان

۱-برابر کلاسه ۱۴۰۳۱۱۴۴۰۷۱۱۴۰۰۰۰۸۵ و رای شماره ۱۴۰۳/۵۴۶۳مورد تقاضای عباسقلی محتشمی گلیان نسبت به ششدانگ یک قطعه زمین زراعی با کاربر زراعی باغی به مساحت ۷۷۹.۶۶ متر مربع از محل مالکیت عباسقلی محتشمی

۲-برابر کلاسه ۱۴۰۳۱۱۴۴۰۷۱۱۴۰۰۰۰۸۴ و رای شماره ۱۴۰۳/۵۴۶۶مورد تقاضای عباسقلی محتشمی گلیان نسبت به ششدانگ یک قطعه زمین زراعی با کاربر زراعی -باغی به مساحت ۱۷۴۷,۰۷ متر مربع از محل مالکیت عباسقلی محتشمی

۳- برابر کلاسه ۵۸۲۵۱۵۴۱۲۶۸۸۷۴۰۰۸۲۷۹۲۵۳۹۵ و رای شماره ۱۴۰۳/۵۴۴۹مورد تقاضای براتعلی محتشمی در ششدانگ یک قطعه زمین زراعی با کاربر زراعی- باغی به مساحت ۱۴۶۳,۹۲ متر مربع از محل مالکیت عباسقلی محتشمی

۴- برابر کلاسه ۱۴۰۳۱۱۴۴۰۷۱۱۴۰۰۰۱۰۲ و رای شماره ۱۴۰۳/۵۴۵۱مورد تقاضای غلامرضا صبوری گلیان در ششدانگ یک قطعه زمین زراعی با کاربر زراعی- باغی به مساحت ۲۲۵۲.۲۹ متر مربع از محل مالکیت علی صبوری

۵- برابر کلاسه ۱۴۰۳۱۱۴۴۰۷۱۱۴۰۰۰۱۰۴ و رای شماره ۱۴۰۳/۵۴۵۳مورد تقاضای غلامرضا صبوری گلیان در ششدانگ یک قطعه زمین زراعی با کاربر زراعی- باغی به مساحت ۴۸۱۹.۸۳ متر مربع از محل مالکیت علی صبوری

۶-برابر کلاسه ۱۴۰۳۱۱۴۴۰۷۱۱۴۰۰۰۱۰۳ و رای شماره ۱۴۰۳/۵۴۵۵مورد تقاضای غلامرضا صبوری گلیان در ششد

برگزاری جلسه شورای فرهنگی مخابرات منطقه گستان

جلسه شورای فرهنگی مخابرات منطقه گلستان برگزار شدجلسه شورای فرهنگی با حضور دکتر غلامعلی شهمرادی و اعضای شورا به منظور برنامه ریزی فعالیت های فرهنگی سه ماهه جهارم سال جاری برگزارشد.
این نشست با هدف تعیین اولویت ها ، بررسی نیازهای فرهنگی و تدوین برنامه های اجرایی تشکیل و برنامه ریزی لازم در این زمینه انجام شد .
دکتر غلامعلی شهمرادی مدیرمخابرات منطقه گلستان در این جلسه ضمن تاکید بر اهمیت توسعه فرهنگی در جامعه گفت: فعالیت های فرهنگی نقش بسزایی در ارتقاء آگاهی اجتماعی و تقویت هویت جمعی ایفا میکند و باید با دقت و برنامه ریزی اصولی اجرا شوند.
اعضای شورا نیز به ارائه پیشنهاد ها و نظرات خود در خصوص برگزاری رویداد های فرهنگی و کارگاه های آموزشی پرداختند. لازم به ذکر است این جلسه با تدوین یک جدول زمانی مشخص برای اجرا فعالیت های فرهنگی پایان یافت.

اهداف دانشگاه ملایر استاندارد سازی ، برند سازی و صادرات مبلمان منبت ملایر

ملایر خبرنگار –حسن بشیرگنبد:مدیر گروه صنایع مبلمان دانشگاه ملی ملایر با تاکید بر اینکه استانداردسازی یکی از ضروری‌ترین نیازهای هنرصنعت مبلمان منبت برای ورود به بازارهای رقابتی است، گفت: در این زمینه با کمک علم و تشکیل کارگروه ویژه، گام‌های نخست را با همراهی صنعتگران و اساتید برگزیده ایران برداشته‌ایم.
محمد بشیرگنبد گفت:در نخستین نشست خوشه مبل و منبت ملایر را در قالب سلسله نشست‌های «مسئولیت اجتماعی» با حضور اعضای هیات علمی دانشگاه تهران، ملایر، صنعتگران و اعضای اتحادیه مبلمان منبت برگزار کردیم.
وی استانداردسازی، برندسازی و صادرات را محورهای اصلی نخستین نشست خوشه مبل و منبت ملایر عنوان کرد و افزود: با توجه به تاکید وزیر علوم، تحقیقات و فناوری مبنی بر ایفای نقش مسئولیت اجتماعی دانشگاه‌ها و از طرفی درآمدزایی صنعت مبلمان در ملایر و وابسته بودن اشتغال بسیاری از خانوارها به طور مستقیم و غیرمستقیم به این صنعت، احصای نیازهای این صنعت مبلمان را در دستور کار قرار دادیم.
محمد بشیرگنبد با اشاره به وجود رشته مهندسی صنایع مبلمان در این دانشگاه، بیان کرد: بسیاری از اساتید کارهای علمی، پژوهشی و اجرایی در این صنعت انجام داده‌اند و دیدگاه‌های متفاوتی برای توسعه آن دارند که تلاش داریم با برقراری ارتباط بین اساتید، صنعتگران و انجمن مبلمان منبت ملایر، راهکار اساسی برای صادرات این تولیدات ارائه شود.

برندسازی، صادرات و استانداردسازی سه راهبرد مهم صنعت مبلمان بشیرگنبد با تاکید بر اینکه امروز متقاضیان در هر کجای دنیا به دنبال محصولات استاندارد هستند، گفت: این در حالیست که فعالان این صنعت یکسری موانع در مسیر صادرات دارند و در قالب برگزاری این نشست، نیازها و موانع صادرات را از بدنه مبلمان منبت ملایر احصا کردیم.
وی یادآور شد: در نشست تخصصی خوشه مبل و منبت با حضور اعضای هیات علمی دانشگاه تهران، یک پنل تخصصی ارائه و مقرر شد کارگروهی با هدف شناسایی نیازهای مصرف کنندگان و بازار در داخل و خارج از کشور تشکیل شود.
محمد بشیرگنبد : تاکنون برای مبلمان اداری استانداردسازی صورت گرفته، اما برای مبلمان خانگی هنوز استانداردی که سلیقه مصرف کننده خارجی را در نظر بگیرد، وجود ندارد و این کارگروه به دنبال نیازسنجی و احصاء ذائقه کشورهای مختلف به ویژه حاشیه خلیج فارس است.
تشکل بخش «تحقیق و توسعه» ویژه صنعت مبلمان
بشیرگنبد خاطرنشان کرد: در همین راستا به این نتیجه رسیدیم که بخش ویژه «تحقیق و توسعه» در خصوص مبلمان منبت را در دانشگاه راه‌اندازی و روی استانداردسازی و بسته‌بندی طبق سلیقه بازار کار کنیم و با راه‌اندازی آزمایشگاه، استانداردسازی مثلا روی نوع چوب و پارچه برای کشورهای مختلف ارزیابی شود.
وی یادآور شد: مرکز تحقیقات پیشرفته مبل و منبت دانشگاه ملایر سال ۱۳۹۸ برای رفع مشکلات و موانع موجود در صنایع مبل و منبت این شهرستان و افزایش بهره‌وری در این صنعت تاسیس شد.
عضو هیات علمی دانشگاه ملی ملایر گفت: این مرکز به عنوان مرکز تحقیقاتی با نگرشی فراگیر بر نقش تحقیقات مختلف در حوزه‌های پژوهشی تعریف شده و برای توسعه این صنعت قابل اتکا در کشور با بکارگیری نیروی انسانی متخصص، آزمایشگاه‌ها و کارگاه‌های خاص به انجام پژوهش‌های مورد نیاز مبل و منبت می‌پردازد.
بشیرگنبد گفت: دانشگاه ملایر از سال ۱۳۹۸ در رشته مهندسی صنایع مبلمان دانشجو می‌پذیرد و در حال حاضر ۴۰ دانشجو مشغول تحصیل در این رشته تحصیلی هستند.
وی بیان کرد: رشته صنایع مبلمان در مقطع کارشناسی جزء رشته‌های نیاز محور است و با توجه به بهره‌وری صنعت مبلمان، مجوز این رشته برای دانشگاه ملی ملایر اخذ شد و امیدواریم با جذب هیات علمی متخصص بتوانیم گام‌های اساسی و راهبردی را در این حوزه برداریم.

۲۵۸واحد موتورخانه در استان گلستان بهینه سازی شد

مدیرعامل شرکت گاز استان گلستان – از طرح بهسازی موتورخانه ها سیستم‌های گرمایشی ساختمان‌ها با اعتباری بالغ بر ۲۶میلیارد ریال در سال جاری خبرداد :
به گزارش روابط‌عمومی گاز گلستان – علی طالبی با اشاره به هدف‌گذاری اصلاح سیستم‌های گرمایشی ۲۵۸واحد موتورخانه، افزود: برنامه بهسازی با صرف هزینه‌ای بالغ بر ۲۶ میلیارد ریال انجام شده است و پیش بینی می گردد که با این اقدامات ، کاهش ۳۰درصدی مصرف گاز را شاهد باشیم
مدیرعامل گازگلستان : با بیان اینکه اصلاح و بهینه‌سازی موتورخانه‌ها در راستای سیاست‌های شرکت ملی گاز ایران مبنی بر صرفه‌جویی و مدیریت در مصرف گاز و حفظ و صیانت از این نعمت الهی برای نسل‌های آینده است گفت :امر بهینه سازی به‌صورت رایگان انجام می‌شود.
وی افزود :رفع نواقص و مشکلات سیستم‌های گرمایشی موتورخانه‌ها، ایجاد زمینه فعالیت و اشتغال بخش خصوصی و بومی از جمله مزایای این طرح ارزشمند در کنار بهینه‌سازی مصرف انرژی به شمار می رود
طالبی اظهار کرد :آگاهی بخشی و اصلاح فرهنگ مصرف انرژی اولویت اول در راستای نیل به اهداف بهینه‌سازی مصرف و بهره‌برداری صحیح از منابع خدادادی و جلوگیری از اتلاف این نعمت است بر همین اساس ،سازمان های دولتی و موسسات ،مراکز درمانی و دانشگاه ها و مدارس نیز در اولویت کاری این بخش قرار گرفته است.

بخش خصوصی در تعیین مدیران اقتصادی نقش خواهند داشت

استاندار گلستان دردیدار اعضا هیات رئیسه و نمایندگان اتاق بازرگانی، صنایع، معادن و کشاورزی گرگان و جمعی از فعالین بخش خصوص، اظهار کرد: در بحث انتخاب مدیران اقتصادی استان پذیرای پیش نهادات این بخش برای انتخابی اصلح و کارآمد هستیم
علی اصغر طهماسبی گفت: استان گلستان نیازمند ۳۰۰ مدیر در بخش های مختلف است که بتواند گره های در هم پیچیده استان را باز کنند.
وی افزود: بخش خصوصی باید از استاندار مطالبه گری کند و ما امروز برای تعیین مدیرانی کارآمد و رفع مشکلات اقتصادی نیازمند مشورت با بخش خصوصی هستیم.استاندار گلستان بیان کرد: وقتی سهم دریافتی ما از سهم ذخیره ارزی کشور ۳۱ ام در کشور است، چگونه می توان با این وضعیت به توسعه استان کمک کرد.طهماسبی گفت: امکان ندارد تجار ، تولید کنندگان و بازرگانان به من مراجعه نکنند و من بی تفاوت نسبت به مشکلات اقتصادی آنها باشم.

ارسال بیش از ۳ میلیون و ۸۰۰ هزار پیامک مصرف ایمن و بهینه گاز برای مشترکان اصفهانی

مدیرعامل شرکت گاز استان اصفهان از ارسال بیش از ۳ میلیون ۸۰۰ هزار پیامک به مشترکان گاز طبیعی استان خبر داد.ابوالقاسم عسکری مدیرعامل شرکت گاز استان اصفهان، اظهار داشت: به منظور اصلاح الگوی مصرف و مدیریت ناترازی انرژی در سال جاری، تاکنون بیش از ۳ میلیون و ۸۰۰ هزار پیامک مصرف بهینه و ایمن، برای مشترکان این استان ارسال شده که شامل پیامک های فرهنگ سازی، هشدار به مشترکین خانگی پر مصرف، تجاری، اداری، ورزشی و عمومی است.وی افزود: در این راستا، شرکت گاز استان اصفهان از ظرفیت بسترهای مختلف اطلاع‌رسانی استانی از جمله شبکه‌های محلی صداوسیما، فضای مجازی، تبلیغات محیطی، گالری مبلمان شهری کمیته فرهنگ شهروندی و... استفاده کرده و اقداماتی همچون ارسال پیامک های مصرف بهینه گاز، تولید و انتشار پوستر، بروشور، اینفوگرافیک، کتابچه و تهیه گزارش های ویدئویی و تصویری در راستای آموزش شهروندان و نهادینه‌سازی فرهنگ مصرف ایمن و بهینه گاز انجام شده است.مدیرعامل شرکت گاز استان اصفهان با تأکید بر اهمیت رعایت مصرف ایمن و بهینه گاز طبیعی خاطر نشان کرد: مصرف ایمن و بهینه گاز طبیعی نه‌تنها به کاهش هزینه‌های خانوار و صنایع کمک شایانی می‌کند، بلکه نقش مهمی در حفظ منابع ملی و بهبود کیفیت زندگی شهروندان دارد و این شرکت با بهره‌گیری از روش‌های نوین اطلاع‌رسانی، ازجمله ارسال پیامک، برگزاری دوره‌های آموزشی و اجرای برنامه‌های فرهنگی در مدارس، تلاش کرده است تا زمینه ارتقای دانش و فرهنگ مصرف گاز را در جامعه فراهم کند.

در راستای مدیریت انرژی و مصرف بهینه گاز؛

مدیرعامل شرکت گاز استان زنجان گفت: مصرف گاز در ادارات و دستگاه های اجرایی استان؛ پایش و کنترل می شود

به گزارش روابط عمومی شرکت گاز استان زنجان؛ رحیم سلیمانی نژاد با اعلام اینکه طرح پایش مصرف گاز ادارات استان، با هدف صرفه‌جویی و مدیریت انرژی، از اول آذر ماه امسال آغاز شده است؛ گفت: در راستای مدیریت و جلوگیری از مصرف بی‌رویه گاز، طبق هدف گذاری انجام شده؛ طرح پایش دقیق مصرف گاز در همه ادارات، سازمان‌ها و ارگان‌های دولتی و غیر دولتی، مساجد، حسینیه‌ها و امامزاده‌های استان زنجان اجرا می‌شود.
وی افزود: با پیشگامی نیروهای بسیجی حوزه گاز در ساعات کاری ایام هفته و نیز در تعطیلات پایان هفته؛ مدیریت انرژی ادارات و دستگاه های اجرایی استان به صورت مستمر رصد و از نزدیک مورد پایش قرار می گیرد.
مدیرعامل شرکت گاز استان زنجان با تاکید بر اینکه در اجرای این طرح، آگاه سازی و تشویق اداره ها و سازمان ها به رعایت الگوی مصرف و کاهش هدر رفت انرژی دنبال می شود؛ اظهار کرد: کارشناسان در این بازدیدها؛ رعایت دمای ۱۸ تا ۲۱ درجه سانتیگراد در فضاهای داخلی و بسته و دمای ۱۸ درجه سانتیگراد در راهروها و فضاهای عمومی سرپوشیده،کنترل روشن کردن وسایل گرمایشی یک ساعت قبل از آغاز به کار و خاموش کردن آن یک ساعت قبل از پایان کار، کنترل خاموش بودن وسایل گرمایشی در روزهای تعطیل و همچنین کنترل گواهینامه‌های معاینه فنی موتورخانه‌ها را با هدف افزایش بازدهی وسایل گازسوز پیگیری می کنند.
سلیمانی نژاد خاطر نشان کرد: سرویس و تعمیر دوره‌ای تجهیزات گازسوز از طریق متخصصان مجاز، نصب سامانه پایش هوشمند موتورخانه به منظور افزایش ضریب ایمنی و بازدهی وسایل گازسوز، انجام معاینه فنی موتورخانه‌ها و استفاده از دستگاه های گازسوز استاندارد با برچسب انرژی بالای B و A از دیگر اقدامات لازم الاجرا توسط ادارات و دستگاه های اجرایی استان است.
وی با اشاره به ابلاغ استانداری زنجان به کلیه ادارات و نهادهای دولتی برای رعایت حداکثری صرفه جویی، تصریح کرد: گاز زنجان در پی انجام رسالت سازمانی و مسئولیت اجتماعی خود با تشکیل گشت های پایش مصرفِ گاز در ادارات و ارگانهای دولتی؛ به مدیریت مصرف انرژی می پردازد.
مدیرعامل شرکت گاز استان زنجان گفت: کارشناسان این شرکت در بازدیدهای ادواری نسبت به تکمیل چک لیست مصرف انرژی اقدام کرده و بر اساس این چک لیست تکمیلی، مشاوره و پیشنهادات اجرایی در راستای مدیریت مصرف نیز ارائه می شود.
سلیمانی نژاد برضرورت صرفه جویی مشترکین اداری درمصرف گاز طبیعی تاکید کرد و یادآور شد: در صورت عدم رعایت صرفه جویی در مصرف یا عدم رعایت دمای رفاه، ادارات پرمصرف در مرحله اول اخطار کتبی دریافت و در صورت مشاهده مجددِ عدم رعایت، لیست اداراتی که در مصرف گاز صرفه‌جویی نکنند به استانداری اعلام و در مراحل بعدی برابر قوانین و مقررات مربوطه رفتار و گاز آن واحد قطع خواهد شد.
وی با بیان اینکه هدف اصلی این طرح فرهنگ سازی و نهادینه کردن اصول مصرف صحیح و بهینه انرژی در ادارات و سازمان‌ها است؛ افزود: با افزایش سرمای هوا و افزایش مصارف گاز طبیعی؛ صرفه جویی در مصرف این حامل انرژی بسیار مهم بوده و همه سازمان‌ها و ادارات دولتی و غیر دولتی همراه و همگام با مشترکین خانگی؛ می توانند با رعایت الگوی مصرف بهینه و رعایت دمای رفاه؛ گامی مهم برای تامین شبکه پایدار گاز کشور و برخورداری همگانی از این نعت پاک و ارزان، بردارند

مدیر عامل برق منطقه ای اصفهان خبرداد؛

در صورت تامین سوخت نیروگاه ها با خاموشی روبرو نخواهیم شد

محسنی مدیرعامل شرکت برق منطقه‌ای اصفهان در نشست با اصحاب رسانه اظهار کرد: در منطقه تحت پوشش برق منطقه‌ای اصفهان دو هزار و ۳۰۰ مگاوات نیروگاه تجدیدپذیر در حال احداث است که شامل ۶۰۰ مگاوات از سوی فولاد مبارکه و هزار مگاوات از سوی پالایشگاه اصفهان است که از این ظرفیت هزار و ۵۹۵ مگاوات عملیاتی است که در دو سال آینده هزار و ۱۵۰ مگاوات، در سال پیش رو ۹۰۲ مگاوات و تا پایان سال جاری ۱۹۵ مگاوات به این ظرفیت اضافه می‌شود.
وی در خصوص اقدامات فولاد مبارکه در حوزه انرژی تجدیدپذیر گفت: سرمایه‌گذاری این مجموعه به صورت مجزا از برق منطقه‌ای است و تا امروز ۲۰ مگاوات به شبکه برق متصل کرده و تا پایان سال ۱۲۰ مگاوات برق به شبکه متصل خواهد کرد و تا سال آینده ۴۸۰ مگاوات و دو سال آینده ۶۰۰ مگاوات را به شبکه متصل خواهد کرد. از این مقدار در حال حاضر پنل‌های ۱۲۰ مگاوات نیروگاه خورشیدی فولاد مبارکه نصب شده است.محسنی با اشاره تسهیلات تسریع در احداث نیروگاه‌ها تصریح کرد: در حال حاضر ۱۱۳ مگاوات نیروگاه تجدیدپذیر در شبکه برق اصفهان وجود دارد که ۲۰ مگاوات آن در جرقویه، ۱۰ مگاوات در مجلسی، ۲۰ مگاوات در فولاد مبارکه، ۵ مگاوات در سیمان اردستان و بقیه آن شرکت‌های توزیع و پشتیبانی است.
وی با تشریح وضعیت نیروگاه‌های استان اصفهان اضافه کرد: نیروگاه‌های شهید منتظری با ظرفیت نامی هزار و ۶۰۰ مگاوات، نیروگاه اصفهان ۸۳۴ مگاوات، فولاد مبارکه ۹۲۴ مگاوات، نیروگاه جنوب اصفهان ۹۵۴ مگاوات، کارون چهار، هزار مگاوات، زواره ۴۸۴ مگاوات، کاشان ۴۸۴ مگاوات و ذوب آهن ۲۴۹ مگاوات بزرگترین نیروگاه‌های برق منطقه‌ای اصفهان هستند.
مدیرعامل شرکت برق منطقه‌ای اصفهان تصریح کرد: از ظرفیت‌های نامی نیروگاه‌های شهید منتظری هزار و ۵۶۸ مگاوات، نیروگاه اصفهان ۸۳۰ مگاوات، فولاد مبارکه ۷۵۰ مگاوات، نیروگاه جنوب اصفهان ۷۲۰ مگاوات، کارون چهار، هزار مگاوات، زواره ۴۱۰ مگاوات، کاشان ۴۲۴

مگاوات و ذوب آهن ۲۴۹ مگاوات عملیاتی است اما میزان تولید آنها نیروگاه‌های شهید منتظری هزار و ۱۸۴ مگاوات، نیروگاه اصفهان ۴۴۷ مگاوات، فولاد مبارکه ۲۲۳ مگاوات، نیروگاه جنوب اصفهان ۶۲۰ مگاوات، کارون چهار، ۴۲۱ مگاوات، زواره ۳۸۵ مگاوات، کاشان ۳۹۵ مگاوات و ذوب آهن ۱۵۶ مگاوات است.
وی در خصوص علت محدودیت تولید این نیروگاه‌ها گفت: افت خلاء کندانسور، محدودیت آب، درجه حرارت اگزوز، محدودیت سوخت، مدیریت منابع آب و پایین بودن ارتفاع آب بوده است و در کل ظرفیت تولید ۷۰ درصد ظرفیت عملی است یعنی از ۶ هزار و ۱۹۶ مگاوات ظرفیت عملی از ۴ هزار و ۳۲۳ مگاوات استفاده می‌شود.
همچنین داوود قاسمی سخنگوی صنعت برق اصفهان در این نشست اظهار کرد: صنعت برق در سالی که گذشت روزهای پرفراز و نشیبی را طی کرد که در این روزها بین تولید و مصرف ناترازی وجود داشت و صنعت برق اصفهان به صورت شبانه روزی تلاش کرد تا شبکه‌ای پایدار را در سه حوزه تولید، انتقال و توزیع انرژی داشته باشند. تابستان امسال مصرف برق برای چهلمین بار رکورد خود را زد و مصرف برق ۸۸ درصد افزایش یافت.
وی در خصوص میزان افزایش مصرف برق در تابستان جاری گفت: افزایش میزان مصرف و تقاضای برق در جهان کمتر از پنج درصد است و وزارت نیرو نیز پیش‌بینی افزایش مصرف ابتدا چهار، متوسط پنج و بدبینانه شش درصد را کرد، اما تقاضای مصرف باعث شد این افزایش پای خود را فراتر بگذارد و به ۸۰ هزار مگاوات برسد و در این راستا وزارت نیرو مدیریت مصرف را در اولویت خود قرار داد و فرهنگ‌سازی در این حوزه از اهمیت بالایی برخوردار بود و این میان رسانه‌ها نقش مهمی را ایفا کردند.
سخنگوی صنعت برق اصفهان اضافه کرد: روابط عمومی برق منطقه‌ای اصفهان در شش ماه گذشته ۲۵۴ خبر منتشر کرد و ۵۰ گفت‌وگوی خبری را با رسانه‌های مختلف از جمله صدا و سیما و روزنامه‌ها انجام داد. همچنین ۵۰ تبلیغ محیطی به منظور فرهنگ‌سازی مدیریت مصرف بهینه برق در این مدت زمان انجام شد. فرهنگ‌سازی مدیریت مصرف بهینه در شرایط فعلی که روزهای سختی را پشت سر می‌گذاریم از اهمیت بالایی برخوردار است.
وی خاطرنشان کرد: برق مشترکان خانگی در یک الگوی مصرف تبعیت می‌کند و الگوی مصرف در تابستان ۳۰۰ کیلووات و فصول دیگر ۲۰۰ کیلووات است. برق مشترکان خانگی اگر کمتر از الگوی مصرف قبض برق آنها با ضریب نیم محاسبه می شود، اگر تا یک و نیم برابر الگوی مصرف باشد با ضریب ۲ محاسبه می‌شود و اگر تا ۲.۵ برابر الگوی مصرف باشد با ضریب ۲.۵ و اگر بیش از ۲.۵ برابر الگوی مصرف باشد با ضریب ۵ و بورس انرژی محاسبه می شود و تعدادی از مشترکان بسیار کم مصرف نیز از برق رایگان استفاده می‌کنند.
قاسمی با بیان اینکه طبق ابلاغیه‌های اخیر ادارات باید ۵ درصد از برق مصرفی خود را با انرژی خورشیدی تامین می‌کنند، اضافه کرد: این مقدار در سال‌های آینده به ۲۰ درصد می‌رسد و اگر اداره یا ارگانی این ابلاغیه را رعایت نکند به میزانی که باید برق تجدیدپذیر تولید می‌کرده برق را با بهای آزاد و ضریب بالا می‌پردازد و این اتفاقات از سوی استانداری در تمام ادارات سطح استان اصفهان پیگیری می‌شود.

سرهنگ امیری مقدم،مدیر کل حفظ آثار دفاع مقدس استان قزوین:

چهارمین جشنواره استانی «افتخار من» در قزوین برگزار می‌شود

سرهنگ پاسدار «امیری مقدم» گفت: چهارمین جشنواره استانی «افتخار من» با حضور اقشار مردم و خانواده‌های شهدا، ایثارگر در قزوین برگزار خواهد شد.
به گزارش ارسالی خبرنگار معین از قزوین،سرهنگ پاسدار «محمد امیری مقدم» مدیرکل حفظ آثار و نشر ارزش‌های دفاع مقدس استان قزوین در جلسه هماهنگی برگزاری چهارمین جشنواره استانی «افتخار من» که با حضور روسای کانون های بازنشستگان نیروهای مسلح استان و مدیران دستگاه‌های بنیاد شهید و امور ایثارگران، آموزش و پرورش و جهاد کشاورزی در سالن جلسات شهید عباس بابایی اداره‌کل حفظ آثار دفاع مقدس قزوین برگزار شد، اظهار داشت: چهارمین جشنواره استانی «افتخار من» با حضور اقشار دانش آموزان، مردم و خانواده‌های شهدا، ایثارگر در قزوین برگزار می شود و علاقمندان تا پایان آذرماه فرصت دارند آثار خود را به دبیرخانه جشنواره ارسال کنند.

وی با اشاره به اینکه این جشنواره فرهنگی ویژه همسران، فرزندان، نوادگان و بستگان رزمندگان دفاع مقدس است، افزود: جشنواره استانی «افتخار من» با هدف بیان خاطرات و شناخت خانواده‌ها از ایثارگری‌ها و رشادت‌های رزمندگان و پیشکسوتان دفاع مقدس و مقاومت برگزار می‌شود.سرهنگ امیری مقدم عنوان کرد: این جشنواره استانی در بخش‌های فیلم کوتاه ۳ تا ۵ دقیقه‌ای، فایل صوتی ۳ تا ۵ دقیقه‌ای، عکس نوشته و خاطره برگزار خواهد شد. این مسئول با اشاره به اینکه علاقمندان به شرکت در این جشنواره می‌توانند آثار خود را به دبیرخانه جشنواره واقع در اداره‌کل حفظ آثار و نشر ارزش‌های دفاع مقدس استان قزوین ارسال کنند، گفت: همچنین دانش‌آموزان از طریق شبکه شاد و سایر متقاضیان می‌توانند آثار خود را از طریق شبکه‌های اجتماعی به شماره ۰۹۱۲۷۶۵۵۹۳۷ ارسال کنند.
وی خاطرنشان کرد: به ۵ اثر برتر ارسالی به دبیرخانه جشنواره استانی «افتخار من» جوایزی نفیس از سوی اداره کل حفظ آثار و نشر ارزش‌های دفاع مقدس استان قزوین اهدا خواهد شد.

مدیر عامل شرکت آبفا استان زنجان در خبر داد:

افتتاح نخستین مرکز امور مشترکین روستایی در استان زنجان

مدیرعامل شرکت آب و فاضلاب استان زنجان گفت: نخستین مرکز امور مشترکین روستایی در استان زنجان در روستای قره بوته از توابع بخش زنجانرود افتتاح شد.
«علی محمد نادرخانی» اظهار کرد: این مرکز با هدف تسهیل دریافت خدمات مشترکین در بخش روستایی و ارتقاء خدمات به مشترکین در مناطق کم برخوردار افتتاح شد.
وی افزود: با افتتاح این مرکز، اهالی روستاهای منطقه چاپاره شامل ۲۰ روستا از خدمات این مرکز برخوردار شدند.
مدیرعامل شرکت آب و فاضلاب استان زنجان بیان کرد: همزمان با این مرکز، پروژه های سه ایستگاه آب شیرین کن، اصلاح شبکه توزیع آب به طول بیش از ۱۲ کیلومتر، استاندارد سازی ۷۲۰ فقره انشعاب و ساخت دو باب اتاقک سرچاهی نیز مورد بهره برداری قرار گرفت.
وی گفت: برای این پروژه در مجموع اعتباری بالغ بر ۱۰۰ میلیارد ریال هزینه شده است.
این مسئول خاطرنشان کرد: توسعه خدمات آب و فاضلاب در بخش روستایی به ویژه مناطق محروم و کمتر توسعه یافته از اولویت های شرکت آب و فاضلاب استان زنجان است.

اهدای نشان شهروند قزوینی به استاندار جدید استان قزوین

شهردار قزوین نشان شهروندی قزوین را به محمد نوذری استاندار جدید اهدا کرد.

به گزارش ارسالی خبرنگار معین از قزوین، محمد نوذری استاندار قزوین ضمن حضور و بازدید از بخش های مختلف شهرداری قزوین با مهدی صباغی شهردار قزوین دیدار کرد.
بازدید استاندار قزوین از شهرداری در صبح اولین روز کاری نشان از حسن تدبیر ایشان است
صباغی شهردار قزوین در جریان این بازدید گفت: بازدید استاندار جدید قزوین در اولین روز کاری از مجموعه مدیریت شهری نشان از حرکت عالمانه ایشان می باشد و این مهم برای مدیریت شهری و شهروندان بسیار با ارزش و قابل تقدیر است
وی گفت: انتخاب یک مجموعه خدمات رسان برای بازدید در اولین روزی کاری توسط استاندار جدید قزوین نشان می‌دهد ارائه خدمات به شهروندان برای ایشان بسیار مهم و در اولویت کاری وی قرار دارد.
وی تصریح کرد: استاندار جدید قزوین در این بازدید در جریان آخرین فعالیت‌های مدیریت شهری قرار گرفت و در گفتگوی دوجانبه بر همراهی و اتحاد جهت هم افزایی برای خدمت رسانی هر چه بیشتر به شهروندان تاکید شد.
در این دیدار استاندار از بخش های مختلف اداری شهرداری قزوین و بوستان مشاهیر نیز بازدید کرد.

کشف جسد

عکس ذیل درمورخه ی ۱۳۹۹/۶/۲۰ در جنگل های امام زاده اسحاق شفت پیدا شده است در صورت شناسایی هویت متوفی با شماره تماس ۰۹۱۱۹۴۰۰۴۶۹ پلیس آگاهی شفت تماس حاصل فرمائید.
بازپرس دادسرای عمومی و انقلاب شهرستان شفت

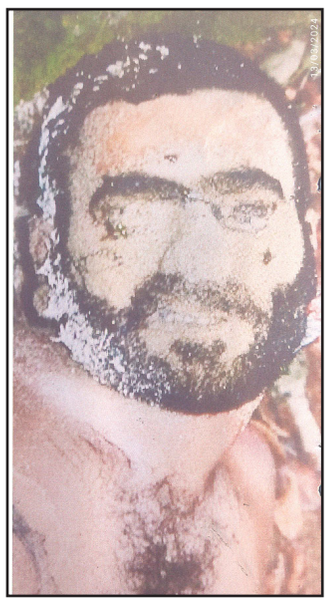

شناسه آگهی : ۱۸۳۸۸۶۴ م–الف : ۳۰۳۹

برگ سبز ماشین آقای محسن سرداری زارچی با کد ملی ۴۴۲۱۰۰۶۵۹۹، فرزند محمدرضا ، شماره پلاک ۵۴_ ۴۹۴ م ۹۱ ، نوع ماشین سواری ، سیستم سایپا، تیپ SE ۱۳۱ ، مدل ۱۳۹۹ ، ظرفیت چهار نفر ، سوخت بنزین ، رنگ سفید – روغنی ، موتور۶۴۶۵۸۰۴/M۱۳ ، شاسی NAS۴۱۱۱۰۰L۳۶۱۰۱۴۳ گمشده است.

شناسنامه فاطمه نوروزی قوزانی فرزند عباس باشماره ملی ۳۹۳۳۷۱۸۱۶۳
تولد ۹آذر ۱۳۴۱
مفقود گردید ه واز درجه اعتبار ساقط می گردد

تنها رآکتور هسته‌ای طبیعی شناخته‌شده روی زمین که دو میلیارد سال قدمت دارد

مدت‌ها پیش از آنکه انسان‌ها برای تأمین نیازهای انرژی خود رآکتورهای هسته‌ای بسازند، طبیعت به تنهایی اولین رآکتور هسته‌ای روی زمین را ایجاد کرده بود.
به گزارش خبرآنلاین، در سال ۱۹۷۲ یک فیزیکدان به هنگام بررسی نمونه‌های اورانیوم در یک کارخانه غنی‌سازی هسته‌ای در پیرلات فرانسه به موردی عجیب برخورد.
به طور معمول در سنگ‌های اورانیوم سه ایزوتوپ یافت می‌شود: اورانیوم ۲۳۸، اورانیوم ۲۳۵ و اورانیوم ۲۳۴. از این میان، اورانیوم ۲۳۸ بیشترین فراوانی را دارد و اورانیوم ۲۳۴ نایاب‌ترین است.ایزوتوپ ۲۳۵ که تنها ۰.۷۲ درصد از ذخایر اورانیوم را تشکیل می‌دهد بسیار ارزشمند است زیرا در صورت غنی‌سازی بیش از ۳ درصد می‌تواند واکنش هسته‌ای پایدار ایجاد کند.به نقل از یورونیوز، در نمونه یافت‌شده اما مشخص شد که ایزوتوپ ۲۳۵ تنها ۰.۷۱ درصد از ذخایر را تشکیل می‌دهد. شاید این تفاوت اندک به نظر برسد، اما به‌طور علمی بسیار عجیب بود.آژانس بین‌المللی انرژی اتمی در این باره می‌گوید: «تمام اورانیوم طبیعی امروزی شامل ۰.۷۲ درصد اورانیوم ۲۳۵ است. اگر آن را از پوسته زمین، سنگ‌های ماه یا شهاب‌سنگ‌ها استخراج کنید، همین مقدار را خواهید یافت. اما این سنگ فقط ۰.۷۱۷ درصد خلوص داشت.»
این سنگ اورانیوم از ذخایر «اوکلو» در کشور گابن در آفریقا به دست آمده بود. دانشمندان دریافتند که سایر ذخایر منطقه حتی مقادیر کمتری از این ایزوتوپ، تا حدود ۰.۴ درصد، را شامل می‌شوند که این معما را پیچیده‌تر کرد.
در ابتدا دانشمندان فرض کردند که ذخایر اورانیوم به‌طور مصنوعی تحت یک واکنش شکافت هسته‌ای پایدار قرار گرفته‌اند. اما بررسی‌های بیشتر نشان داد که این اورانیوم حدود دو میلیارد سال پیش به‌طور طبیعی یک واکنش شکافت هسته‌ای خودپایدار را تجربه کرده است.
به گفته گزارش سازمان زمین‌شناسی ایالات متحده آمریکا، «تحلیل‌ها نشان دادند که این واکنش زنجیره‌ای هسته‌ای طبیعی بوده و این مطلب توسط فراوانی‌های غیرمعمول ایزوتوپ‌های عناصر کمیاب و طیف کریپتون–زنون که خاص شکافت اورانیوم ۲۳۵ است تأیید شد.»

قانونی که علی رغم مخالفت ها تایید شد؛

جزئیات قانون جنجالی حجاب؛ ۵ تا ۱۶۵ میلیون جریمه بدحجابی ؛ آقایان هم گوش به زنگ باشند

در صورت عدم پرداخت جریمه، خدمات صدور یا تعویض گذرنامه شماره‌گذاری یا تعویض پلاک خودرو، صدور مجوز خروج از کشور ترخیص خودرو، صدور یا تعویض گواهینامه متوقف‌می‌شود.
به گزارش پایگاه اطلاع رسانی دیارمیرزا، سرانجام از محتوای قانون حجاب و عفاف مصوب مجلس که قالیباف وعده ابلاغ آن را در ۲۳ آذرماه داده است، پرده‌برداری شد. قانونی در ۷۴ ماده و مجموعا در ۵ فصل که در بطن آن دامنه وسیعی از وظایف برای نهادهای مختلف حاکمیتی اجرایی از وزارت راه و شهرسازی و ارتباطات گرفته تا نیروی انتظامی و ستاد امر به معروف و نهی از منکر و در این قانون وظایفی در موضوع حجاب در نظر گرفته شده است. با بررسی محتوای این قانون، اما مشخص می‌شود که چرا دولت نسبت به اجرای این قانون حساسیت دارد و خواستار تعلیق و اصلاح آن شده است. اعمال جرایم اقتصادی تا ۱۶۵ میلیون تومان و محرومیت افراد از خدمات اقتصادی، بانکی، اداری و بخش‌های دیگری از محتوای این قانون هستند.
روزنامه اعتماد نوشت: اما از جمله نکات قابل توجه این قانون جرایم مالی است که برای بی‌حجابی در نظر گرفته شده است. بر اساس ماده ۱۹ قانون مجازات اسلامی، یک‌دوم حداکثر جزای نقدی درجه هشت جریمه، معادل ۵ میلیون تومان است. مرتبه دوم که جزای نقدی درجه ۸ به علاوه جزای نقدی در مرحله اول یعنی معادل نصف جزای درجه ۸ (پنج میلیون تومان) بوده، جمعا می‌شود ۱۵ میلیون تومان. به عبارت دیگر، دو بار پیامک در ارتباط با بی‌حجابی برای زنان ۱۵ میلیون تومان جریمه شامل می‌شود. جزای نقدی درجه ۶، ۲۰ میلیون تا ۸۰ میلیون تومان است و رقم جریمه درجه ۵، ۸۰ میلیون تومان تا ۱۶۵ میلیون تومان است. حیرت‌انگیز اینکه افرادی که جرایم خود را پرداخت نکنند قادر به استفاده از خدمات اداری، مالی و اجتماعی نیستند.
در این بخش از ماده قانونی آمده است: «در صورت عدم پرداخت جریمه قطعی ارایه هر یک از خدمات صدور یا تعویض گذرنامه، شماره‌گذاری یا تعویض پلاک وسایل نقلیه موتوری، صدور مجوز خروج از کشور، ترخیص خودرو که به صورت قانونی توقیف شده، صدور یا تعویض گواهینامه رانندگی منوط به پرداخت جریمه است.» همچنین در موادی از این قانون آمده که تصاویر دوربین‌های وزارت اطلاعات و سازمان انرژی اتمی و وزارت دفاع و نیروهای مسلح با رعایت ملاحظات حفاظتی و امنیتی برای شناسایی متخلفان باید در اختیار فراجا قرار گیرد.

احراز هویت افراد متخلف چگونه صورت می‌گیرد؟

از سوی دیگر، در ماده ۴۸ این قانون آمده است؛ «هر شخصی در انظار عمومی معابر یا اماکن عمومی که نوعا در منظر نامحرم است اعم از فضای حقیقی یا مجازی مرتکب بدپوششی شود، در مرتبه اول از طریق سامانه‌های هوشمند فرماندهی انتظامی جمهوری اسلامی ایران (فراجا) با تطبیق با سایر بانک‌های اطلاعاتی اطمینان‌آور و احراز هویت قطعی مرتکب معادل دوسوم حداکثر جزای نقدی درجه هشت جریمه و لیکن اخذ جریمه مذکور برای مدت سه سال معلق می‌شود و با استفاده از سامانه‌های هوشمند یا پیامک با پست به وی اعلام می‌شود.»
در ادامه این ماده آمده است؛ «در صورت تکرار در مدت تعلیق جریمه در مرتبه دوم علاوه بر اخذ جریمه مرتبه اول، معادل یک و دو دهم [نصف]حداکثر جزای نقدی درجه ۸ جریمه و با استفاده از طرق مذکور به وی اعلام می‌شود. در مرتبه سوم توسط مرجع قضایی به حداکثر

جزای نقدی درجه ۶ و در مراتب بعدی به جزای نقدی درجه ۵ محکوم می‌شود. در صورت تکرار بیش از چهار بار مرتکب به مجازات تکرار جرم موضوع ماده (۳۸) این قانون محکوم می‌گردد.» تبصره یک از این ماده نیز می‌گوید: «بدپوششی در مورد زنان عبارت است از پوشیدن لباسی که قسمتی از بدن پایین‌تر از گردن یا بالاتر از مچ پا یا بالاتر از ساعد دست‌ها دیده شود یا لباسی که مصداق اعانه بر اثم یا تهییج دیگران باشد.»
تبصره ۲ نیز مربوط می‌شود به «بدپوششی در مورد مردان» که این‌گونه توضیح داده شده است: «هر نوع پوشش خلاف عفت و اخلاق اسلامی که مصداق اعانه بر اثم یا تهییج دیگران باشد.» مطابق اعلام سامانه ملی قوانین و مقررات جمهوری اسلامی ایران منظور از جزای نقدی درجه ۸ (حداکثر جزای نقدی ۱۰ میلیون تومان) است که دوسوم آن معادل با رقمی بین ۶ تا ۷ میلیون تومان است.

وظایف نهادهای حاکمیتی در قانون حجاب و عفاف

در بخشی از این قانون وظایفی برای نهادهای مختلف از جمله وزارت کشور، وزارت راه و شهرسازی و سایر نهادهای حاکمیتی در نظر گرفته شده که در نوع خود عجیب است. در این قانون وزارت کشور مکلف به تهیه شناسنامه اجتماعی بر مبنای منطقه و آمایش سرزمینی با توجه به تنوع فرهنگ‌ها، اعتقادات جهت تقویت «سبک زندگی اسلامی خانواده‌محور» و «فرهنگ عفاف و حجاب متناسب با آداب و رسوم» است. از سوی دیگر، وزارت راه مکلف است به طراحی ساختمان‌ها به گونه‌ای که حریم خصوصی واحدهای مسکونی در معرض دید نامحرم نباشد. همچنین وزارت ارتباطات مکلف است به سرعت بخشیدن به راه‌اندازی شبکه ملی اطلاعات. نیروی انتظامی نیز باید سامانه‌های هوشمند شناسایی مرتکبان رفتارهای خلاف قانون با استفاده از ابزارهایی از قبیل دوربین‌های ثابت و سیار و هوش مصنوعی را ایجاد و تقویت کند. فرماندهی انتظامی می‌تواند اشخاص مورد وثوق که دارای شرایط تاهل، گذراندن دوره‌های آموزشی لازم و التزام عملی به اسلام و قانون اساسی جمهوری اسلامی ایران هستند را برای معرفی مرتکبین جرایم موضوع این قانون و گزارش جرایم آنها آموزش دهد و به کار گیرد.

نحوه شناسایی و اعمال جریمه افراد متخلف

مجوز گروه‌های مردمی امر به معروف باید دارای شرایط تابعیت ایران یا مهاجرین یا اتباع بیگانه در صورت دارا بودن مجوز اقامت رسمی از وزارت کشور و دارا بودن حداقل مدرک تحصیلی کارشناسی با سطح دو حوزه علمیه و گواهی پایان دوره آموزش امر به معروف باشند. افراد آموزش دیده نیروی انتظامی می‌توانند مستندات و تصویر فرد را به سامانه اختصاصی که توسط فرماندهی انتظامی ایران تهیه می‌شود، گزارش دهند. مردم می‌توانند گزارش ارتکاب جرایم موضوع این قانون و عدم رعایت این قانون توسط دستگاه‌هایی که در این قانون برای آنها تکلیف تعیین شده است را به سامانه مردمی فرماندهی انتظامی ایران (فراجا) گزارش دهند. ضابطان مکلفند بلافاصله حساب‌های کاربری و صفحات متناظر و پایگاه اطلاع‌رسانی متهم را توقیف و پرونده را حداکثر ظرف بیست و چهار ساعت جهت تعیین تکلیف به مرجع قضایی صالح ارسال کنند. صاحبان حرف مشاغل و کسب و کارهای مجازی و غیرمجازی در صورتی که در محل کسب یا حرفه یا شغل، به هر ترتیب برهنگی بی‌عفتی کشف حجاب یا بدپوششی را ترویج یا تبلیغ کنند در مرتبه اول به حداکثر جزای نقدی درجه سه یا پرداخت دو ماه سود ناشی از درآمد سالانه آن، شغل هر کدام بیشتر باشد و به تشخیص قاضی به ممنوعیت خروج از کشور تا دو سال و ممنوعیت تبلیغات در فضای مجازی و غیرمجازی از شش ماه تا دو سال و در مرتبه دوم به حداکثر جزای نقدی درجه دو یا پرداخت چهار ماه سود ناشی از درآمد سالانه آن شغل هر کدام بیشتر باشد و ممنوعیت خروج از کشور از شش ماه تا دو سال و ممنوعیت تبلیغات در فضای مجازی و غیرمجازی از شش ماه تا دو سال و در مرتبه سوم علاوه بر مجازات‌های مرتبه دوم به حبس درجه پنج نیز محکوم می‌شوند. هر شخصی در انظار عمومی معابر یا اماکن عمومی که نوعا در منظر نامحرم است اعم از فضای حقیقی یا مجازی اقدام به برهنگی کند یا با پوششی ظاهر شود که عرفا برهنگی محسوب می‌شود بلافاصله توسط ضابطان بازداشت و به دادگاه صالح معرفی می‌شوند و به مجازات حبس درجه چهار یا جزای نقدی درجه سه محکوم می‌شود.

آقایان هم گوش به زنگ باشند

ورود مردان به محیط‌های اختصاص یافته به زنان در اماکن و وسایل حمل و نقل عمومی مشمول مجازات این ماده می‌شود مگر مواردی که ضرورت محسوب می‌شود. در صورت ظن قوی بر غیرایرانی بودن مرتکب گذرنامه یا مجوز اقامت وی توقیف و پس از اعمال احکام مقرر در این قانون، وی با تشخیص قاضی به مجازات نیز محکوم می‌شود. مهلت پرداخت مجازات‌های نقدی جرایم موضوع این قانون ده روز پس از قطعیت رای و ابلاغ رای قطعی مرجع قضایی است. در صورت عدم پرداخت جریمه قطعی ارایه هر یک از خدمات صدور یا تعویض گذرنامه، شماره‌گذاری یا تعویض پلاک وسایل نقلیه موتوری، صدور مجوز خروج از کشور، ترخیص خودرو که به صورت قانونی توقیف شده، صدور یا تعویض گواهینامه رانندگی منوط به پرداخت جریمه است.
در صورتی که جریمه یا جزای نقدی مستند قابل وصول نباشد، مرجع قضایی می‌تواند برای اجرای حکم تا زمان وصول جریمه یا جزای نقدی حکم مبنی بر عدم ارایه خدمات الکترونیکی بانکی مربوط به انتقال یا پرداخت وجه با ارزش بیش از یک‌دهم حداکثر جزای نقدی درجه هشت اعم از طریق حساب یا کارت بانکی به محکوم‌علیه صادر کند. در صورت تعدد جرایم موضوع این قانون، مجازات‌های نقدی با هم جمع می‌شود.

اقتصاد

پر رنگی ردپای پکن در خلیج فارس

موسسه مطالعاتی ispionlineچین به سرعت در حال تقویت همکاری خود با شورای همکاری خلیج فارس (GCC)، با تکیه بر اتحاد سیاسی و اقتصادی غیررسمی است که شامل عربستان سعودی، بحرین، امارات متحده عربی، کویت، عمان و قطر می‌شود. پس از افتتاحیه اجلاس چین و شورای همکاری خلیج فارس در سال ۲۰۲۲، زمانی که شی جین پینگ و رهبران شورای همکاری خلیج فارس به طور مشترک طرح جدیدی را برای توسعه همکاری عملی بین هر دو طرف ترسیم کردند، تعدادی ابتکار عمل در همین زمینه مطرح شد.
یکه تازی چین در خلیج فارس
این موسسه مطالعاتی در ادامه نوشت، اقتصادهای چین و کشورهای شورای همکاری خلیج فارس دارای منافع استراتژیک مشترکی هستند و از مدت‌ها قبل برای هم‌افزایی در بین مناطق مختلف از طریق طیف گسترده‌ای از فعالیت‌ها همکاری کرده‌اند. یکی از این حوزه‌ها بخش انرژی است. اقتصادهای هر دو طرف به شدت به انرژی متکی هستند، اما به روش‌های بسیار متفاوت و مکمل. چین در حال حاضر بزرگ‌ترین واردکننده نفت جهان است، در حالی که شورای همکاری خلیج فارس تامین کننده اصلی نفت جهان قلمداد می‌شود.
بر اساس گزارش Comtrade سازمان ملل، در سال ۲۰۲۳، کشورهای شورای همکاری خلیج فارس روزانه ۴٫۰۶ میلیون بشکه نفت خام به چین صادر کردند که ۳۶ درصد از کل واردات نفت خام چین را تشکیل می‌دهد. با احتساب واردات از عراق و ایران، منطقه خلیج فارس بیش از نیمی از نیاز نفت خام چین را تامین می‌کند. در عین حال، چین در حال افزایش منابع انرژی تجدیدپذیر است. چین با سهم تولید قابل توجهی در انرژی باد، انرژی خورشیدی، باتری و لیتیوم، رهبر زنجیره تامین انرژی پاک در جهان را عهده‌دار است.
درمان کبد چرب کشف شد، رفع چربی کبد فقط با یک دمنوش گیاهی!
به عنوان مثال، براساس داده‌های Comtrade سازمان ملل، حجم محموله‌های باتری‌های لیتیومی چین به شورای همکاری خلیج فارس بین سال‌های ۲۰۲۱ تا ۲۰۲۲، ۲۶ درصد و در سه فصل اول سال ۲۰۲۳، ۹۹ درصد افزایش یافته است. کشورهای شورای همکاری خلیج فارس فرصت‌های بازار عظیمی را در بخش انرژی‌های تجدیدپذیر می‌بینند؛ گزاره‌ای که گزینه‌ای مناسب برای تلاش بلندمدت آن‌ها برای تنوع اقتصادی است.
فراتر از انرژی، ارتباطات تجاری بین چین و منطقه خاورمیانه و شمال آفریقا (MENA) در حال افزایش است. بر اساس داده‌های Comtrade سازمان ملل متحد، تجارت بین طرفین در سال ۲۰۲۲ به ۵۰۵ میلیارد دلار رسید؛ گزاره‌ای که نشان دهنده افزایش ۷۶ درصدی این میزان در دهه گذشته است. به همین دلیل، در سپتامبر ۲۰۲۴، نخست‌وزیر چین، لی کیانگ، در دیدار با جاسم محمد آلبودایوی، دبیر کل شورای همکاری خلیج فارس، از کشورهای شورای همکاری خلیج فارس و چین خواست تا مذاکرات توافقنامه تجارت آزاد را تسریع بخشند.
در واقع، تجارت غیرنفتی رشد قابل توجهی را نشان داده است و از سال ۱۹۸۴، حجم تجارت غیرنفتی بین امارات و چین هشتصد برابر شده است. با این حال، جالب‌ترین زمینه برای همکاری ممکن است بخش مالی باشد. در همین راستا یادداشت تفاهمی بین بازار مالی دبی (DFM) و بورس اوراق بهادار شنژن (SZSE) به ارائه جزئیات طرح‌هایی برای بررسی قابلیت ساختارهای جدید تامین مالی بین بازاری، همکاری عمیق‌تر در شاخص‌ها، صندوق‌های قابل معامله در بورس (ETF) و محصولات درآمدی پرداخته است. علاوه بر این، SZSE و DFM متعهد به انجام تحقیقات مشترک، همکاری در زمینه ارتقاء بازاریابی، اشتراک دانش و تشکیل جلسات مکرر مدیران ارشد برای تقویت روابط مالی عمیق‌تر هستند.
پشت پرده هم صدایی پکن با ابوظبی و ریاض
در همین راستا آنگونه که ژانگ ییمینگ، مدیرعامل و مدیر اجرایی جهانی سهام در شرکت بین‌المللی سرمایه چین (CICC)، می‌گوید، صندوق‌های مستقر در امارات به طور پیوسته در حال رشد سرمایه‌گذاری‌های خود در بازار سهام A چین هستند. این ساختار به دنبال مجوز اخیر برای ساخت شعبه در امارات متحده عربی، قصد دارد عملیات بانکی و مالی خود را در این کشور گسترش دهد تا تقاضای فزاینده برای امکانات سرمایه‌گذاری در منطقه را برآورده کند.
به گفته ژانگ ییمینگ، مشارکت بین SZSE و DFM فرصت‌های جدیدی را در بازار ایجاد کرده است. براساس تجربیات موفق کانال‌های ETF، او توصیه کرد که آن‌ها همکاری‌شان را با ایجاد مکانیزم اتصال برای کالاهای خاص شروع کنند.ییمینگ همچنین تاکید داشت با افزایش فهرست‌بندی دوگانه اوراق قرضه سبز و سایر ابزارهای با درآمد ثابت در هر دو بازار، این دو بورس ممکن است همکاری دوجانبه خود را در امور مالی سبز تقویت کنند. در این میان، یکی دیگر از گزاره‌های مهم در تحول این رابطه، افزایش پذیرش چین در کشورهای خلیج فارس است. اخبار اخیر بر تلاش‌های چین جهت بین‌المللی کردن یوان، بالاخص در حوزه مبادلات ارزی، افزایش استفاده از ارز الکترونیکی، تراکنش‌های فرامرزی و ارز دیجیتالی حکایت دارد. کشورهای حاشیه خلیج فارس عمدتاً این تلاش‌ها را هدایت می‌کنند. در ۲۸ نوامبر ۲۰۲۳، بانک خلق چین و بانک مرکزی امارات متحده عربی قرارداد سوآپ ارزی خود را به ارزش ۴٫۸۹ میلیارد دلار برای پنج سال دیگر تمدید کردند. علاوه بر این، هر دو بانک یادداشت تفاهمی را برای افزایش همکاری در توسعه ارز دیجیتال امضا کردند. کشورهای حاشیه خلیج فارس از تلاش‌های چین برای بین‌المللی کردن یوان سود می‌برند. این کشورها – به ویژه عربستان سعودی و امارات متحده عربی – از طریق تبادل ارز و توافقنامه‌های تسویه تجارت فرامرزی و همچنین افزایش ابتکارات همکاری در ارزهای دیجیتال، همکاری مالی خود را با چین افزایش می‌دهند. چنین مشارکت‌هایی ممکن است هزینه‌های مبادله را کاهش دهد، خطرات را کاهش و سایر کشورهای خاورمیانه را ترغیب کند تا به شیوه‌ای مشابه با چین تجارت کنند.در پایان، تداوم چنین شرایطی ممکن است موجب شود که دلار آمریکا به تدریج جای خود را به یوان چین در تجارت نفت بدهد و فراتر از آن راه را برای یک سناریوی بی‌سابقه هموار کند؛ عربستان سعودی که یکی از تامین‌کنندگان اصلی نفت چین است، ممکن است به

مدرک دانشنامه فارغ التحصیلی اینجانب سامان انباز پور فرزند ولی به شماره شناسنامه ۴۲۶۰۰۳۳۶۱۱ صادره از گچساران در مقطع کاردانی رشته حسابداری دولتی صادره از واحد دانشگاهی گچساران ۱ با شماره ۸۹/۱۲۸۶/۱۴/۲۳ مفقود گردیده است و فاقد اعتبار می باشد،از یابنده تقاضا می شود اصل مدرک را به مرکز آموزش علمی–کاربری گچساران۱ واحد گچساران به نشانی مرکز آموزش علمی–کاربری گچساران ۱ ارسال نمائید.

هیئت موضوع قانون تعیین تکلیف وضعیت ثبتی اراضی و ساختمانهای فاقد سند رسمی
آگهی موضوع ماده ۳ قانون و ماده ۱۳ آیین نامه قانون تعیین تکلیف وضعیت ثبتی واراضی و ساختمانهای فاقد سند رسمی
برابر رای شماره ۱۴۰۳۶۰۳۱۸۰۱۷۰۰۵۸۱۴ مورخ ۱۴۰۳/۷/۳ هیات اول موضوع قانون تعیین تکلیف وضعیت ثبتی اراضی و ساختمانهای فاقد سند رسمی مستقر در واحد ثبتی حوزه ثبت ملک رضوانشهر تصرفات مالکانه بلامعارض متقاضی آقای / خانم فرنوش نمایان آهنگر محله فرزند علی بشماره شناسنامه ۷ صادره از رضوانشهر در شش دانگ یک قطعه زمین مشجر به مساحت ۸۱۷/۳۶ مترمربع مشتمل بر یک باب خانه و محوطه پلاک ۵۴۰ فرعی از ۱۸ اصلی مفروز و مجزی شده از پلاک ۱۸ فرعی از ۱۸ اصلی واقع در قریه حوریان بخش ۲۷ گیلان خریداری از مالک رسمی آقایان الهقلی و خداقلی جملگی شهرت میرابی آهنگر و شمسعلی دژم محرز گردیده ست لذا به منظور اطلاع عموم مراتب در دو نوبت به فاصله ۱۵ روز آگهی میشود در صورتی که اشخاص نسبت به صدور سند مالکیت متقاضی اعتراض داشته باشند میتوانند از تاریخ انتشار اولین آگهی به مدت دو ماه اعتراض خود را به این اداره تسلیم و پس از اخذ رسید ظرف مدت یک ماه از تاریخ تسلیم اعتراض دادخواست خود را به مراجع قضایی تقدیم نمایند بدیهی است درصورت انقضای مدت مذکور و عدم وصول اعتراض طبق مقررات سند مالکیت صادر خواهد شد.
تاریخ انتشار نوبت اول : ۱۴۰۳/۸/۲۷
تاریخ انتشار نوبت دوم: ۱۴۰۳/ ۹/۱۲
کیانوش کیانی نژاد – رئیس ثبت اسناد و املاک رضوانشهر
م– الف: ۹۱۳/۸۸۷
***
آگهی موضوع ماده ۳ قانون و ماده ۱۳ آئین نامه قانون تعیین تکلیف وضعیت ثبتی و اراضی و ساختمانهای فاقد سند رسمی
برابر رای شماره ۱۴۰۳۶۰۳۱۸۰۰۶۰۰۸۲۶۶ مورخ ۱۴۰۳/۰۸/ ۲ هیات اول موضوع قانون تعیین تکلیف وضعیت ثبتی اراضی و ساختمانهای فاقد سند رسمی مستقر در واحد ثبتی حوزه ثبت ملک آستانه ، تصرفات مالکانه بلامعارض متقاضی آقای / خانم رقیه کاظم خواه حسن کیاده فرزند خدابخش به شماره شناسنامه ۲۷۳۰۰۵۰۸۸۴ صادره از آستانه در ششدانگ یک باب خانه ومحوطه بمساحت ۱۹۷/۵۷ مترمربع بشماره پلاک ۱۵۲۲۳ فرعی از ۱۰۷ اصلی مفروز و مجزی شده از پلاک ۱و۴و۱۴و۱۹ فرعی از ۱۰۷ اصلی واقع در کیاشهر بخش ۱۴ گیلان مورد خریداری از مالک رسمی آقای (نوروز پور سبحان حسن کیاده (زارع صاحب نسق) محرز گردیده است . لذا به منظور اطلاع عموم مراتب در دو نوبت به فاصله۱۵ روز آگهی می شود چنانچه اشخاصی نسبت به صدور سند مالکیت متقاضی بشرح مذکور اعتراضی داشته باشد میتوانند از تاریخ انتشار آگهی به مدت ۲ ماه اعتراض خود را به این اداره تسلیم و پس از اخذ رسید ، ظرف مدت یکماه از تاریخ تسلیم اعتراض، دادخواست خود را به مراجع قضایی تقدیم نمایند بدیهی است و رسید در صورت انقضای مدت مذکور و عدم وصول اعتراض مدت مذکور طبق مقررات سند مالکیت صادر خواهد شد .
تاریخ انتشار نوبت اول : ۱۴۰۳/۰۸/۲۷
تاریخ انتشار نوبت دوم: ۱۴۰۳/۰۹/۱۲
رئیس ثبت اسناد و املاک –یداله قاسم زاده لالمی
م– الف : ۲۰۳۸/۱
***
آگهی موضوع ماده ۳ قانون و ماده ۱۳ آئین نامه قانون تعیین تکلیف وضعیت ثبتی و اراضی و ساختمانهای فاقد سند رسمی
برابر رای شماره ۱۴۰۳۶۰۳۱۸۰۰۶۰۰۸۲۶۴ مورخ ۱۴۰۳/۰۸/ ۲ هیات اول موضوع قانون تعیین تکلیف وضعیت ثبتی اراضی و ساختمانهای فاقد سند رسمی مستقر در واحد ثبتی حوزه ثبت ملک آستانه ، تصرفات مالکانه بلامعارض متقاضی آقای / خانم ابراهیم مختاری حسن کیاده فرزند موسی به شماره شناسنامه ۵۵۲۱ صادره از در ششدانگ یک قطعه زمین مشجر با اعیان احداثی بمساحت ۴۱۸ مترمربع بشماره پلاک ۱۵۲۲۲ فرعی از ۱۰۷ اصلی مفروز و مجزی شده از پلاک ۱و۴و۱۴و۱۹ فرعی از ۱۰۷ اصلی واقع در کیاشهر بخش ۱۴ گیلان خریداری از مالک رسمی آقای موسی مختاری (زارع صاحب نسق) محرز گردیده است . لذا به منظور اطلاع عموم مراتب در دو نوبت به فاصله۱۵ روز آگهی می شود چنانچه اشخاصی نسبت به صدور سند مالکیت متقاضی بشرح مذکور اعتراضی داشته باشد میتوانند از تاریخ انتشار آگهی به مدت ۲ ماه اعتراض خود را به این اداره تسلیم و پس از اخذ رسید ، ظرف مدت یکماه از تاریخ تسلیم اعتراض، دادخواست خود را به مراجع قضایی تقدیم نمایند بدیهی است و رسید در صورت انقضای مدت مذکور و عدم وصول اعتراض مدت مذکور طبق مقررات سند مالکیت صادر خواهد شد .
تاریخ انتشار نوبت اول : ۱۴۰۳/۰۸/۲۷
تاریخ انتشار نوبت دوم: ۱۴۰۳/۰۹/۱۲
رئیس ثبت اسناد و املاک –یداله قاسم زاده لالمی
م– الف : ۲۰۳۹/۱
***
آگهی موضوع ماده ۳ قانون و ماده ۱۳ آئین نامه قانون تعیین تکلیف وضعیت ثبتی و اراضی و ساختمانهای فاقد سند رسمی
برابر رای شماره ۱۴۰۳۶۰۳۱۸۰۰۶۰۰۸۳۶۸ مورخ ۱۴۰۳/۰۸/ ۳ هیات اول موضوع قانون تعیین تکلیف وضعیت ثبتی اراضی و ساختمانهای فاقد سند رسمی مستقر در واحد ثبتی حوزه ثبت ملک آستانه ، تصرفات مالکانه بلامعارض متقاضی آقای / خانم نیما پاداشت دهکائی فرزند علی به شماره شناسنامه ۱۳۳۷ صادره از آستانه اشرفیه در ششدانگ یک قطعه زمین صیفی کاری با اتاقک احداثی جهت الحاق به پلاک ۵۲۸۲ فرعی بمساحت ۲۱۲/۳۴ مترمربع بشماره پلاک ۱۵۲۲۴ فرعی از ۱۰۷ اصلی مفروز و مجزی شده از پلاک ۱و۴و۱۴و۱۹ فرعی از ۱۰۷ اصلی واقع در کیاشهر بخش ۱۴ گیلان مورد خریداری از مالک رسمی آقای فریدون حسین پور (زارع صاحب نسق) محرز گردیده است . لذا به منظور اطلاع عموم مراتب در دو نوبت به فاصله۱۵ روز آگهی می شود چنانچه اشخاصی نسبت به صدور سند مالکیت متقاضی بشرح مذکور اعتراضی داشته باشد میتوانند از تاریخ انتشار آگهی به مدت ۲ ماه اعتراض خود را به این اداره تسلیم و پس از اخذ رسید ، ظرف مدت یکماه از تاریخ تسلیم اعتراض، دادخواست خود را به مراجع قضایی تقدیم نمایند بدیهی است و رسید در صورت انقضای مدت مذکور و عدم وصول اعتراض مدت مذکور طبق مقررات سند مالکیت صادر خواهد شد .
تاریخ انتشار نوبت اول : ۱۴۰۳/۰۸/۲۷
تاریخ انتشار نوبت دوم: ۱۴۰۳/۰۹/۱۲
رئیس ثبت اسناد و املاک شهرستان صومعه سرا –یداله شهبازی
م– الف : ۹۱۰/۱۴۴۱
***
آگهی موضوع ماده ۳ قانون و ماده ۱۳ آیین نامه قانون تعیین تکلیف وضعیت ثبتی و اراضی و ساختمان های فاقد سند رسمی
برابر رای شماره ۱۴۰۳۶۰۳۱۸۰۲۰۰۰۹۹۱۶ مورخ ۱۴۰۳/۷/۲۸ هیات اول موضوع قانون تعیین تکلیف وضعیت ثبتی اراضی و ساختمان های فاقد سند رسمی مستقر در واحد ثبتی حوزه ثبت ملک کلاچای تصرفات مالکانه بلامعارض متقاضی خانم کشور دلگشا فرزند علی به شماره شناسنامه ۱۱۲۵ صادره از رودسر به شماره ملی ۲۶۹۰۳۶۴۹۹۹ در ششدانگ یک قطعه زمین مشتمل بر یکباب خانه به مساحت ۵۴۵/۰۶ مترمربع (با حق عبور از پلاک ۱۵۵۴ فرعی) به پلاک ۳۷۹۲ فرعی از ۱۴۲ اصلی واقع در قریه نوده بخش۲۹ گیلان خریداری شده از مورد نسق مالک رسمی آقای تیمور عباسعلی پور نوده (نسق زارعی شماره ۱۹۰۷۴ مورخ ۵۱/۱/۱۲ دفترخانه ۶۶ کلاچای) محرز گردیده است .
لذا به منظور اطلاع عموم مراتب در دو نوبت به فاصله ۱۵ روز آگهی میشود در صورتی که اشخاص نسبت به صدور سند مالکیت متقاضی اعتراضی داشته باشند میتوانند از تاریخ انتشار اولین آگهی به مدت دو ماه اعتراض خود را به این اداره تسلیم و پس از اخذ رسید ظرف مدت یک ماه از تاریخ تسلیم اعتراض دادخواست خود را به مراجع قضایی تقدیم نمایند. بدیهی است در صورت انقضای مدت مذکور و عدم وصول اعتراض طبق مقررات سند مالکیت صادر خواهد شد.
تاریخ انتشار نوبت اول : ۱۴۰۳/۸/۲۷
تاریخ انتشار نوبت دوم: ۱۴۰۳/ ۹/۱۲
نادر عیوضی صالح – رئیس اداره ثبت اسناد و املاک کلاچای– از طرف علی علائی جوردهی
م– الف :۸۱۷
***
اداره کل ثبت اسناد و املاک استان البرز
اداره ثبت اسناد و املاک حوزه ثبن ملک کرج – ناحیه دو
هیات موضوع قانون تعیین تکلیف وضعیت ثبتی اراضی و ساختمانهای فاقد سند رسمی
آگهی موضوع ماده ۳ قانون و ماده ۱۳ آیین نامه قانون تعیین تکلیف وضعیت ثبتی واراضی و ساختمانهای فاقد سند رسمی
برابر رای شماره ۱۴۰۳۶۰۳۳۱۰۵۷۰۰۲۶۸۲ هیات اول / دوم موضوع قانون تعیین تکلیف وضعیت ثبتی اراضی و ساختمانهای فاقد سند رسمی مستقر در واحد ثبتی حوزه ثبت ملک کرج – ناحیه دو تصرفات مالکانه بلامعارض متقاضی آقای / خانم سید محمد سیدی فرزند میر یعقوب بشماره شناسنامه ۱۹۹۰۷ صادره از مرند در یک قطعه زمین با بنای احداثی به مساحت ۱۷۲۲ مترمربع از پلاک ۵۳۴۳ فرعی از ۹ اصلی واقع در البرز ماهدشت شهرک صنعتی ماهدشت خیابان سرداران خیابان هشتم جنوبی پلاک ۱۵ خریداری از مالک رسمی آقای / خانم ماشااله و محمدرضا و علی و حسن و جعفر وجواد و احمد و حسین همگی طایفی نصر آبادی محرز گردیده است . . لذا به منظور اطلاع عموم مراتب در دو نوبت به فاصله ۱۵ روز آگهی میشود در صورتی که اشخاص نسبت به صدور سند مالکیت متقاضی اعتراض داشته باشند میتوانند از تاریخ انتشار اولین آگهی به مدت دو ماه اعتراض خود را به این اداره تسلیم و پس از اخذ رسید ظرف مدت یک ماه از تاریخ تسلیم اعتراض دادخواست خود را به مراجع قضایی تقدیم نمایند بدیهی است درصورت انقضای مدت مذکور و عدم وصول اعتراض طبق مقررات سند مالکیت صادر خواهد شد.
مهران رشیدی – رئیس ثبت اسناد و املاک
تاریخ انتشار نوبت اول : ۱۴۰۳/۸/۲۷
تاریخ انتشار نوبت دوم: ۱۴۰۳/ ۹/۱۲
شناسه اکهی : ۱۸۲۷۲۸۰
***
آگهی موضوع ماده ۳ قانون و ماده ۱۳ آئین نامه قانون تعیین تکلیف وضعیت ثبتی و اراضی و ساختمانهای فاقد سند رسمی
برابر رای شماره ۱۴۰۳۶۰۳۱۸۰۱۱۰۱۲۵۴۱ مورخ ۱۴۰۳/۶/۱۰ هیات موضوع قانون تعیین تکلیف وضعیت ثبتی اراضی و ساختمانهای فاقد سند رسمی مستقر در واحد ثبتی حوزه ثبت ملک صومعه سرا ، تصرفات مالکانه بلامعارض متقاضی آقای / خانم داریوش حسین زاده قصابسرائی فرزند حسین به شماره شناسنامه ۵۳۸ صادره از تهران در ششدانگ یک قطعه زمین باغی مشجر بمساحت ۳۱۵ مترمربع پلاک ۲۰۵ فرعی از ۵۵ اصلی مفروز و م

تیم‌های برتر مسابقات لیگ نوجوانان و جوانان وزنه‌برداری خوزستان مشخص شدند

تیم های برتر مسابقات لیگ نوجوانان و جوانان وزنه‌برداری باشگاه‌های خوزستان معرفی شدند.
سید علیرضا قریشی در گفت و گو با ایرنا بیان کرد: این مسابقات با حضور ۶۲ ورزشکار در قالب ۱۱ تیم از سراسر استان در اهواز برگزار شد که در نهایت تیم ایذه با ۶۸۴ امتیاز در جایگاه نخست قرار گرفت.
وی بیان کرد: همچنین تیم‌های مسجدسلیمان و دزفول هر ۲ با ۶۴۴ امتیاز در جایگاه دوم و سوم این پیکارها قرار گرفتند.
رییس هیات وزنه برداری خوزستان گفت: این رقابت ها از سطح کیفی بسیار خوبی برخوردار بود و تمامی ورزشکاران به دنبال ثبت رکوردهای بهتر بودندوی یکی از برنامه های مهم این هیات را توجه به رده های پایه دانست و افزود: تلاش می کنیم با برگزاری مسابقات مختلف در سنین پایه، استعدادهای استان را کشف و آنها را پرورش دهیم.قریشی تصریح کرد: همچنین توجه به مقوله آموزش از دیگر اولویت‌های هیات استان بوده و در این راستا دوره‌های آموزشی بسیاری برگزار می‌کنیم.

دیدن حقیقی

مولر غافلگیر شد: امتیاز حق دورتموند بود!

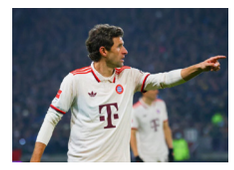

توماس مولر، ستاره بایرن مونیخ، از عملکرد خوب دورتموند برابر این تیم غافلگیر شده است.مولر غافلگیر شد: امتیاز حق دورتموند بودبه گزارش «ورزش سه»، بایرن مونیخ شب گذشته در چارچوب دیدارهای هفته دوازدهم رقابت‌های بوندسلیگا در ورزشگاه سیگنال ایدونا پارک روبروی دورتموند به میدان رفت و دو تیم پس از ۹۰ دقیقه تلاش به تساوی ۱-۱ رضایت دادند تا امتیازات را تقسیم کرده باشند و بایرن همچنان در صدر جدول بماند.مولر در گفت‌وگو با ESPN درباره بازی شب گذشته اظهار داشت: «این بازی آسان و در عین حال سخت بود. ما از این که توانستیم به بازی برگردیم خوشحالیم و فکر می‌کنم که شایسته زدن گل بودیم. اما دورتموند هم به اندازه ما شایستگی کسب این امتیاز را داشت چون آنها به سختی تلاش کردند و گلی که زدند عالی بود.
ما در نیمه دوم خیلی خوب توانستیم به حریف فشار بیاوریم و زمانی که توپ را در اختیار داشتیم موقعیت‌های گلزنی بهتری ایجاد کردیم که بسیار مهم بود. اما در نهایت وقتی در دقیقه ۸۵ گل می‌زنید می‌توانید از این که توانستید بالاخره یک نتیجه مساوی به دست آورید و از شکست فرار کنید خوشحال باشید.من از عملکردی که در نیمه دوم اول داشتیم کمی تعجب کردیم چون نتوانستیم به اندازه کافی هجومی ظاهر شویم. البته که دورتموند هم من را غافلگیر کرد چون آنها خیلی هجومی بودند و همه از این موضوع تعجب کردیم. ما روی مالکیت توپ بیش از حد خونسرد بودیم و این اتفاق خوبی نبود.»

برگ سبز وکارت خودرو تاکسی پیکان مدل۱۳۸۳ به شماره پلاک ۴۹--۷۶۵ت۱۱ به شماره موتور ۱۱۲۸۴۰۲۳۷۹۹ به شماره شاسی ۱۱۰۱۲۵۷۱ بنام محمد دبیقی مفقود واز درجه اعتبار ساقط است

اخلاقی: دیدار با روس‌ها تجربه ارزشمندی برای فرنگی کاران است
اسماعیلی قهرمانانه ظاهر شد

دارنده ۲ نشان برنز کشتی فرنگی جهان در تحلیل حضور فرنگی‌کاران کشورمان در لیگ پادوبنی گفت: این مسابقات یک تجربه بسیار خوب و ارزشمند برای قهرمانان ما به بود چرا که رقبای قدرتمند روسی روبه‌رو شدند.
به گزارش ایرنا، مسابقات لیگ پادوبنی روسیه به صورت تیم به تیم بین تیم‌های ملی کشتی فرنگی کشورمان و نمایندگان روسیه دوم آذر در سالن دینامو شهر مسکو برگزار شد که در پایان تیم ایران با نتیجه ۵ بر ۵ و امتیاز مثبت بیشتر ۲۱ به ۱۹ از سد تیم قدرتمند روسیه گذشت. در این دیدار ایمان محمدی، سعید اسماعیلی، محمدرضا و محمدعلی گرایی و امین میرزازاده برابر حریفان خود به برتری رسیدند.
حبیب‌الله اخلاقی روز یکشنبه در گفت‌وگو با ایرنا در خصوص برتری تیم ملی کشتی فرنگی کشورمان اظهار کرد: عملکرد نمایندگان ایران در این مسابقات مطلوب بود و توانست با نتیجه ۵ بر ۵ به برتری برسد. اوج موفقیت تیم کشتی فرنگی کشورمان در این مسابقات توسط سعید اسماعیلی رقم خورد که دارنده نشان طلای المپیک توانست با امتیاز عالی حریف خود را شکست دهد. در این مسابقات روس‌ها برای برتری تلاش زیادی کردند اما گوش شکسته‌های ایرانی در دیداری نزدیک توانست به برتری برسند.
وی با اشاره به اینکه برگزاری چنین رویدادهایی می‌تواند به رونق کشتی بیفزاید خاطرنشان کرد: ایران، روسیه و آمریکا سه ضلع کشتی دنیا هستند و به طور قطع برگزاری دیدارهای رودر رو می‌تواند به تجربه گرانبهایی

برای کشتی‌گیران ایرانی باشد. البته نبودن چنین مبارزاتی در تقویم اتحادیه جهانی باعث شده تا از هیجان آن بکاهد.
دارنده ۲نشان برنز جهان همچنین به دیدار امین میرزازاده با سرگئی سیمینوف نیز اشاره کرد و گفت: سیمینوف که در دوران حرفه‌ای توانسته مدال‌های ارزشمندی را در جهان و المپیک بدست آورد و با رفتن میخاییل لوپژ و رضا کایالپ، او به نوعی اکنون تنها مدعی این وزن است. در حالی که میرزازاده با ۲ امتیاز فنی از حریف خود عقب بود اما توانست با یک بارانداز، ۲ امتیاز پیروزی بخش را برای خود ثبت کند.
اخلاقی ادامه داد: محمدعلی گرایی نیز در این مسابقات خیلی با تجربه کشتی گرفت و توانست حریف خود را در ثانیه‌های پایانی شکست دهد. اما شکست علیرضا مهمدی، پویا دادمرز و مهدی بالی باید بیشتر از سوی کادر فنی مورد بررسی قرار گیرد چرا که آنان نتوانستند در حد و اندازه خود مقابل رقبای روسی خود ظاهر شوند. در خصوص شکست نفرات دوم نیز این شکست‌ها می‌تواند در آینده تجربه بزرگی برای ادامه فعالیت حرفه‌ای آنان تلقی شود تا بتوانند در میادین بزرگ عملکرد خوبی را از خود به جای بگذارند. معتقدم آینده متعلق به جوانان است و اگر به دنبال موفقیت در این ورزش هستیم باید به نسل جوان بیشتر بها بدهیم.
وی همچنین به عملکرد مهدی بالی در وزن ۹۷ کیلوگرم اشاره کرد و گفت: آرتور سارگسیان توانسته یک نشان برنز جهانی در ۲۰۲۱ اسلو و یک طلای امیدهای جهان را بدست آورد. او حتی در رقابت جهانی مقابل محمد هادی ساروی نیز قرار گرفته بود و در دیداری نزدیک شکست خورد. بالی کشتی‌گیر جوانی نیست بلکه توانسته در قهرمانی آسیا سه نشان طلا برای کشورمان بدست آورد. اگر او در این دیدار با نتیجه عالی مقابل حریف خود شکست می‌خورد به طور قطع برتری تیمی ایران به اما و اگر می‌رسید.
اخلاقی ادامه داد: با توجه به اینکه در این بازه زمانی رقابت جهانی و بازی‌های آسیای وجود ندارد اما به طور قطع لیگ پادوبنی درس خوبی برای ملی‌پوشان ایرانی بود تا بتوانند در قالب یک تمرین ایرادات خود

سایر اخبار

عضویت سه ایرانی در کمیته‌های تخصصی فدراسیون بین‌المللی تیراندازی

انتخابات کمیته‌های فدراسیون بین‌المللی تیراندازی (ISSF) برگزار و سه نماینده ایران در کمیته‌های تخصصی این فدراسیون انتخاب شدند.به گزارش ایرنا، انتخابات کمیته‌های فدراسیون بین‌المللی تیراندازی (ISSF) در حاشیه اجلاس جهانی و در مقر کمیته ملی المپیک ایتالیا (CONI) در رم برگزار شد و در مجموع ۷۸ عضو برای حضور در ۱۱ کمیته انتخاب شدند.اعضای جدید تا سال ۲۰۲۶ در این کمیته‌ها حضور خواهند داشت.در کمیته‌های یازده‌گانه فدراسیون جهانی گروهی از متخصصان انتخاب شدند که کار محوری آنها شامل توسعه استانداردهای فنی، پشتیبانی از عملکرد ورزشکاران، مدیریت مسابقات، ابتکارات پایداری و به روز رسانی‌های حاکمیتی و سایر مسئولیت‌ها خواهد بود.در پایان این انتخابات سه نماینده از کشورمان به عضویت کمیته‌های فدراسیون جهانی در آمدند. بر این اساس ندا نوذری در کمیته پزشکی، حامد جلال‌زاده در کمیته پایداری و الهام هاشمی در کمیته مربیان به عنوان نمایندگان جمهوری اسلامی ایران حضور خواهند داشت.

سند کمپانی وبرگ سبز خودرو سواری پژو ۲۰۶ مدل ۱۳۸۰ به شماره انتظامی ۵۳۵ل۸۹ ایران۶۳ و به شماره موتور 10FSD8356410۸ و به شماره شاسی ۸۰۶۰۳۹۳۹ به علیرضا تقوی سیمکانی مفقود گردیده واز درجه اعتبار ساقط می باشد.

آگهی موضوع ماده ۳ قانون و ماده ۱۳ آئین نامه قانون تعیین تکلیف وضعیت ثبتی و اراضی و ساختمانهای فاقد سند رسمی
برابر رای شماره ۱۴۰۳۶۰۳۱۸۰۱۱۰۱۴۸۱۲-۱۱۹ ۱۴۰۳/۷/۲ هیات موضوع قانون تعیین تکلیف وضعیت ثبتی اراضی و ساختمانهای فاقد سند رسمی مستقر در واحد ثبتی حوزه ثبت ملک صومعه سرا ، تصرفات مالکانه بلامعارض متقاضی آقای / خانم یوسف جمالی فرزند جمال به شماره شناسنامه ۸۱۵ صادره از صومعه سرا در ششدانگ یک قطعه زمین مشتمل بر بنای احداثی بمساحت ۲۳۲۰/۷۴ مترمربع پلاک ۱۴۵۹ فرعی از ۴۱ اصلی مفروز و مجزی شده از پلاک ۱۷۵ واقع در قریه لادمخ بخش ۲۲ گیلان خریداری از نسق جمال جمالی محرز گردیده است . لذا به منظور اطلاع عموم مراتب در دو نوبت به فاصله۱۵ روز آگهی می شود چنانچه اشخاصی نسبت به صدور سند مالکیت متقاضی بشرح مذکور اعتراضی داشته باشد میتوانند از تاریخ انتشار آگهی به مدت ۲ ماه اعتراض خود را به این اداره تسلیم و پس از اخذ رسید ، ظرف مدت یکماه از تاریخ تسلیم اعتراض، دادخواست خود را به مراجع قضایی تقدیم نمایند بدیهی است و رسید در صورت انقضای مدت مذکور و عدم وصول اعتراض مدت مذکور طبق مقررات سند مالکیت صادر خواهد شد .
تاریخ انتشار نوبت اول : ۱۲ /۱۴۰۳/۰۹
تاریخ انتشار نوبت دوم: ۱۴۰۳/۰۹/۲۷
رئیس ثبت اسناد و املاک شهرستان صومعه سرا –یداله شهبازی
م– الف : ۱۵۶۱ /۹۱۰

***
آگهی موضوع ماده ۳ قانون تعیین تکلیف وضعیت اراضی و ساختمانهای فاقد سند رسمی شهرستان سیاهکل
آگهی موضوع ماده ۳ قانون و ماده ۱۳ آئین نامه قانون تعیین تکلیف وضعیت ثبتی و اراضی و ساختمانهای فاقد سند رسمی حوزه ثبتی شهرستان سیاهکل
برابر رای بشماره ۱۴۰۲۶۰۳۱۸۰۱۳۰۱۰۴۴۲ مورخه ۱۴۰۲/۱۲/ ۱۵ هیات موضوع قانون تعیین تکلیف وضعیت ثبتی اراضی و ساختمانهای فاقد سند رسمی مستقر در واحد ثبتی سیاهکل ، تصرفات مالکانه وبلامعارض متقاضی آقای / خانم محمدرضا بهابخش سیاهکل محله – فرزند رضا به ش ش ۱۰ کد ملی ۵۱۷۹۷۳۳۷۰۷ صادره از سیاهکل ششدانگ یک قطعه زمین مشتمل بر بنای احداثی به مساحت ۳۳۸/۴۴ مترمربع به شماره پلاک فرعی ۵۴۲ مفروز و مجزی شده از ۶۹ فرعی ازسنگ اصلی ۹۵ واقع در قریه بشارودبار بخش ۱۶ گیلان به نشانی – شهرستان سیاهکل – سیاهکل محله کوچه مدرسه ازمورد مالکیت آقای رضا بها بخش سیاهکل محله
لذا به منظور اطلاع عموم در دو نوبت به فاصله۱۵ روز آگهی می شود هر کس اعم از مجاوران و صاحبان حقوق و مالکین مشاع نسبت به اصل و حدود مفروزی پلاک فوق واخواهی داشته باشد میتواند از تاریخ انتشار آگهی به مدت دو ماه اعتراض خود را به اداره ثبت اسناد اسناد شهرستان سیاهکل تحویل و ظرف مدت یکماه به مراجع قضایی صالحه دادخواست تسلیم و گواهی آن را به اداره متبوعه تحویل نماید در غیر اینصورت پس از تقاضای مدت قانون مذکور برابر مقررات نسبت به صدور سند مالکیت نیز مراجع متضرر به دادگاه نخواهد بود .
تاریخ انتشار نوبت اول : ۱۲ /۱۴۰۳/۰۹
تاریخ انتشار نوبت دوم: ۱۴۰۳/۰۹/۲۷
رئیس ثبت اسناد و املاک شهرستان سیاهکل– عباس شعبانیان کوجلی
م– الف:۲۱۶۹/۱

***
آگهی موضوع ماده ۳ قانون تعیین تکلیف وضعیت اراضی و ساختمانهای فاقد سند رسمی شهرستان سیاهکل
آگهی موضوع ماده ۳ قانون و ماده ۱۳ آئین نامه قانون تعیین تکلیف وضعیت ثبتی و اراضی و ساختمانهای فاقد سند رسمی حوزه ثبتی شهرستان سیاهکل
برابر رای بشماره ۱۴۰۲۶۰۳۱۸۰۱۳۰۱۰۴۳۹ مورخه ۱۴۰۲/۱۲/ ۱۵ هیات موضوع قانون تعیین تکلیف وضعیت ثبتی اراضی و ساختمانهای فاقد سند رسمی مستقر در واحد ثبتی سیاهکل ، تصرفات مالکانه وبلامعارض متقاضی آقای / خانم نوید بهابخش سیاهکل محله – فرزند رضا به ش ش ۸۱۰ کد ملی ۵۱۷۹۱۷۳۳۸۸ صادره از سیاهکل ششدانگ یک قطعه زمین مشتمل بر بنای احداثی به مساحت ۱۹۱/۴۹ مترمربع به شماره پلاک فرعی ۵۳۶ مفروز و مجزی شده از ۶۹ فرعی ازسنگ اصلی ۹۵ واقع در قریه بشارودبار بخش ۱۶ گیلان به نشانی – شهرستان سیاهکل – سیاهکل محله کوچه مدرسه ازمورد مالکیت آقای رضا بها بخش سیاهکل محله
لذا به منظور اطلاع عموم در دو نوبت به فاصله۱۵ روز آگهی می شود هر کس اعم از مجاوران و صاحبان حقوق و مالکین مشاع نسبت به اصل و حدود مفروزی پلاک فوق واخواهی داشته باشد میتواند از تاریخ انتشار آگهی به مدت دو ماه اعتراض خود را به اداره ثبت اسناد اسناد شهرستان سیاهکل تحویل و ظرف مدت یکماه به مراجع قضایی صالحه دادخواست تسلیم و گواهی آن را به اداره متبوعه تحویل نماید در غیر اینصورت پس از تقاضای مدت قانون مذکور برابر مقررات نسبت به صدور سند مالکیت نیز مراجع متضرر به دادگاه نخواهد بود .
تاریخ انتشار نوبت اول : ۱۲ /۱۴۰۳/۰۹
تاریخ انتشار نوبت دوم: ۱۴۰۳/۰۹/۲۷
رئیس ثبت اسناد و املاک شهرستان سیاهکل– عباس شعبانیان کوجلی
م– الف:۲۱۶۸/۱

***
آگهی موضوع ماده ۳ قانون تعیین تکلیف وضعیت اراضی و ساختمانهای فاقد سند رسمی شهرستان سیاهکل
آگهی موضوع ماده ۳ قانون و ماده ۱۳ آئین نامه قانون تعیین تکلیف وضعیت ثبتی و اراضی و ساختمانهای فاقد سند رسمی حوزه ثبتی شهرستان سیاهکل
برابر رای بشماره ۱۴۰۲۶۰۳۱۸۰۱۳۰۱۰۴۵۴ مورخه ۱۴۰۲/۱۲/ ۱۵ هیات موضوع قانون تعیین تکلیف وضعیت ثبتی اراضی و ساختمانهای فاقد سند رسمی مستقر در واحد ثبتی سیاهکل ، تصرفات مالکانه وبلامعارض متقاضی آقای / خانم نوید بهابخش سیاهکل محله – فرزند رضا به ش ش ۸۱۰ کد ملی ۵۱۷۹۱۷۳۳۸۸ صادره از سیاهکل ششدانگ یک قطعه زمین مشتمل بر بنای احداثی به مساحت ۲۲۹/۷۶ مترمربع به شماره پلاک فرعی ۵۴۳ مفروز و مجزی شده از ۶۹ فرعی ازسنگ اصلی ۹۵ واقع در قریه بشارودبار بخش ۱۶ گیلان به نشانی – شهرستان سیاهکل – سیاهکل محله کوچه مدرسه ازمورد مالکیت آقای رضا بها بخش سیاهکل محله
لذا به منظور اطلاع عموم در دو نوبت به فاصله۱۵ روز آگهی می شود هر کس اعم از مجاوران و صاحبان حقوق و مالکین مشاع نسبت به اصل و حدود مفروزی پلاک فوق واخواهی داشته باشد میتواند از تاریخ انتشار آگهی به مدت دو ماه اعتراض خود را به اداره ثبت اسناد اسناد شهرستان سیاهکل تحویل و ظرف مدت یکماه به مراجع قضایی صالحه دادخواست تسلیم و گواهی آن را به اداره متبوعه تحویل نماید در غیر اینصورت پس از تقاضای مدت قانون مذکور برابر مقررات نسبت به صدور سند مالکیت نیز مراجع متضرر به دادگاه نخواهد بود .
تاریخ انتشار نوبت اول : ۱۲ /۱۴۰۳/۰۹
تاریخ انتشار نوبت دوم: ۱۴۰۳/۰۹/۲۷
رئیس ثبت اسناد و املاک شهرستان سیاهکل– عباس شعبانیان کوجلی
م– الف:۲۱۶۷/۱

***
آگهی موضوع ماده ۳ قانون تعیین تکلیف وضعیت اراضی و ساختمانهای فاقد سند رسمی شهرستان سیاهکل
آگهی موضوع ماده ۳ قانون و ماده ۱۳ آئین نامه قانون تعیین تکلیف وضعیت ثبتی و اراضی و ساختمانهای فاقد سند رسمی حوزه ثبتی شهرستان سیاهکل
برابر رای بشماره ۱۴۰۲۶۰۳۱۸۰۱۳۰۱۰۴۵۶ مورخه ۱۴۰۲/۱۲/ ۱۵ هیات موضوع قانون تعیین تکلیف وضعیت ثبتی اراضی و ساختمانهای فاقد سند رسمی مستقر در واحد ثبتی سیاهکل ، تصرفات مالکانه وبلامعارض متقاضی آقای / خانم نوید بهابخش سیاهکل محله – فرزند رضا به ش ش ۸۱۰ کد ملی ۵۱۷۹۱۷۳۳۸۸ صادره از سیاهکل ششدانگ یک قطعه زمین مشتمل بر بنای احداثی به مساحت ۳۵۶/۲۲ مترمربع به شماره پلاک فرعی ۵۴۱ مفروز و مجزی شده از ۶۹ فرعی ازسنگ اصلی ۹۵ واقع در قریه بشارودبار بخش ۱۶ گیلان به نشانی – شهرستان سیاهکل – سیاهکل محله کوچه مدرسه ازمورد مالکیت آقای رضا بها بخش سیاهکل محله
لذا به منظور اطلاع عموم در دو نوبت به فاصله۱۵ روز آگهی می شود هر کس اعم از مجاوران و صاحبان حقوق و مالکین مشاع نسبت به اصل و حدود مفروزی پلاک فوق واخواهی داشته باشد میتواند از تاریخ انتشار آگهی به مدت دو ماه اعتراض خود را به اداره ثبت اسناد اسناد شهرستان سیاهکل تحویل و ظرف مدت یکماه به مراجع قضایی صالحه دادخواست تسلیم و گواهی آن را به اداره متبوعه تحویل نماید در غیر اینصورت پس از تقاضای مدت قانون مذکور برابر مقررات نسبت به صدور سند مالکیت نیز مراجع متضرر به دادگاه نخواهد بود .
تاریخ انتشار نوبت اول : ۱۲ /۱۴۰۳/۰۹
تاریخ انتشار نوبت دوم: ۱۴۰۳/۰۹/۲۷
رئیس ثبت اسناد و املاک شهرستان سیاهکل– عباس شعبانیان کوجلی
م– الف:۲۱۶۶/۱

***
آگهی موضوع ماده ۳ قانون تعیین تکلیف وضعیت اراضی و ساختمانهای فاقد سند رسمی شهرستان سیاهکل
آگهی موضوع ماده ۳ قانون و ماده ۱۳ آئین نامه قانون تعیین تکلیف وضعیت ثبتی و اراضی و ساختمانهای فاقد سند رسمی حوزه ثبتی شهرستان سیاهکل
برابر رای بشماره ۱۴۰۲۶۰۳۱۸۰۱۳۰۱۰۴۴۷ مورخه ۱۴۰۲/۱۲/ ۱۵ هیات موضوع قانون تعیین تکلیف وضعیت ثبتی اراضی و ساختمانهای فاقد سند رسمی مستقر در واحد ثبتی سیاهکل ، تصرفات مالکانه وبلامعارض متقاضی آقای / خانم علیرضا بهابخش سیاهکل محله – فرزند رضا به ش ش ۳ کد ملی ۵۱۷۹۷۳۳۳۷۵ صادره از سیاهکل ششدانگ یک قطعه زمین مشتمل بر بنای احداثی به مساحت ۲۴۸/۴۸ مترمربع به شماره پلاک فرعی ۵۳۷ مفروز و مجزی شده از ۶۹ فرعی ازسنگ اصلی ۹۵ واقع در قریه بشارودبار بخش ۱۶ گیلان به نشانی – شهرستان سیاهکل – سیاهکل محله کوچه مدرسه ازمورد مالکیت آقای رضا بها بخش سیاهکل محله
لذا به منظور اطلاع عموم در دو نوبت به فاصله۱۵ روز آگهی می شود هر کس اعم از مجاوران و صاحبان حقوق و مالکین مشاع نسبت به اصل و حدود مفروزی پلاک فوق واخواهی داشته باشد میتواند از تاریخ انتشار آگهی به مدت دو ماه اعتراض خود را به اداره ثبت اسناد اسناد شهرستان سیاهکل تحویل و ظرف مدت یکماه به مراجع قضایی صالحه دادخواست تسلیم و گواهی آن را به اداره متبوعه تحویل نماید در غیر اینصورت پس از تقاضای مدت قانون مذکور برابر مقررات نسبت به صدور سند مالکیت نیز مراجع متضرر به دادگاه نخواهد بود .
تاریخ انتشار نوبت اول : ۱۲ /۱۴۰۳/۰۹
تاریخ انتشار نوبت دوم: ۱۴۰۳/۰۹/۲۷
رئیس ثبت اسناد و املاک شهرستان سیاهکل– عباس شعبانیان کوجلی
م– الف:۲۱۶۵/۱

***
آگهی موضوع ماده ۳ قانون تعیین تکلیف وضعیت اراضی و ساختمانهای فاقد سند رسمی شهرستان سیاهکل
آگهی موضوع ماده ۳ قانون و ماده ۱۳ آئین نامه قانون تعیین تکلیف وضعیت ثبتی و اراضی و ساختمانهای فاقد سند رسمی حوزه ثبتی شهرستان سیاهکل
برابر رای بشماره ۱۴۰۲۶۰۳۱۸۰۱۳۰۱۰۴۴۸ مورخه ۱۴۰۲/۱۲/ ۱۵ هیات موضوع قانون تعیین تکلیف وضعیت ثبتی اراضی و ساختمانهای فاقد سند رسمی مستقر در واحد ثبتی سیاهکل ، تصرفات مالکانه وبلامعارض متقاضی آقای / خانم علیرضا بهابخش سیاهکل محله – فرزند رضا به ش ش ۳ کد ملی ۵۱۷۹۷۳۳۳۷۵ صادره از سیاهکل ششدانگ یک قطعه زمین مشتمل بر بنای احداثی به مساحت ۲۲۷/۵۹ مترمربع به شماره پلاک فرعی ۵۳۹ مفروز و مجزی شده از ۶۹ فرعی ازسنگ اصلی ۹۵ واقع در قریه بشارودبار بخش ۱۶ گیلان به نشانی – شهرستان سیاهکل – سیاهکل محله کوچه مدرسه ازمورد مالکیت آقای رضا بها بخش سیاهکل محله
لذا به منظور اطلاع عموم در دو نوبت به فاصله۱۵ روز آگهی می شود هر کس اعم از مجاوران و صاحبان حقوق و مالکین مشاع نسبت به اصل و حدود مفروزی پلاک فوق واخواهی داشته باشد میتواند از تاریخ انتشار آگهی به مدت دو ماه اعتراض خود را به اداره ثبت اسناد اسناد شهرستان سیاهکل تحویل و ظرف مدت یکماه به مراجع قضایی صالحه دادخواست تسلیم و گواهی آن را به اداره متبوعه تحویل نماید در غیر اینصورت پس از تقاضای مدت قانون مذکور برابر مقررات نسبت به صدور سند مالکیت نیز مراجع متضرر به دادگاه نخواهد بود .
تاریخ انتشار نوبت اول : ۱۲ /۱۴۰۳/۰۹
تاریخ انتشار نوبت دوم: ۱۴۰۳/۰۹/۲۷
رئیس ثبت اسناد و املاک شهرستان سیاهکل– عباس شعبانیان کوجلی
م– الف:۲۱۶۴/۱

***
آگهی موضوع ماده ۳ قانون تعیین تکلیف وضعیت اراضی و ساختمانهای فاقد سند رسمی شهرستان سیاهکل
آگهی موضوع ماده ۳ قانون و ماده ۱۳ آئین نامه قانون تعیین تکلیف وضعیت ثبتی و اراضی و ساختمانهای فاقد سند رسمی حوزه ثبتی شهرستان سیاهکل
برابر رای بشماره ۱۴۰۲۶۰۳۱۸۰۱۳۰۱۰۴۵۱ مورخه ۱۴۰۲/۱۲/ ۱۵ هیات موضوع قانون تعیین تکلیف وضعیت ثبتی اراضی و ساختمانهای فاقد سند رسمی مستقر در واحد ثبتی سیاهکل ، تصرفات مالکانه وبلامعارض متقاضی آقای / خانم علیرضا بهابخش سیاهکل محله – فرزند رضا به ش ش ۳ کد ملی ۵۱۷۹۷۳۳۳۷۵ صادره از سیاهکل ششدانگ یک قطعه زمین مشتمل بر بنای احداثی به مساحت ۲۲۷/۵۹ مترمربع به شماره پلاک فرعی ۵۳۹ مفروز و مجزی شده از ۶۹ فرعی ازسنگ اصلی ۹۵ واقع در قریه بشارودبار بخش ۱۶ گیلان به نشانی – شهرستان سیاهکل – سیاهکل محله کوچه مدرسه ازمورد مالکیت آقای رضا بها بخش سیاهکل محله
لذا به منظور اطلاع عموم در دو نوبت به فاصله۱۵ روز آگهی می شود هر کس اعم از مجاوران و صاحبان حقوق و مالکین مشاع نسبت به اصل و حدود مفروزی پلاک فوق واخواهی داشته باشد میتواند از تاریخ انتشار آگهی به مدت دو ماه اعتراض خود را به اداره ثبت اسناد اسناد شهرستان سیاهکل تحویل و ظرف مدت یکماه به مراجع قضایی صالحه دادخواست تسلیم و گواهی آن را به اداره متبوعه تحویل نماید در غیر اینصورت پس از تقاضای مدت قانون مذکور برابر مقررات نسبت به صدور سند مالکیت نیز مراجع متضرر به دادگاه نخواهد بود .
تاریخ انتشار نوبت اول : ۱۲ /۱۴۰۳/۰۹
تاریخ انتشار نوبت دوم: ۱۴۰۳/۰۹/۲۷
رئیس ثبت اسناد و املاک شهرستان سیاهکل– عباس شعبانیان کوجلی
م– الف:۲۱۶۳/۱

***
آگهی موضوع ماده ۳ قانون تعیین تکلیف وضعیت اراضی و ساختمانهای فاقد سند رسمی شهرستان سیاهکل
آگهی موضوع ماده ۳ قانون و ماده ۱۳ آئین نامه قانون تعیین تکلیف وضعیت ثبتی و اراضی و ساختمانهای فاقد سند رسمی حوزه ثبتی شهرستان سیاهکل
برابر رای بشماره ۱۴۰۲۶۰۳۱۸۰۱۳۰۱۰۴۴۷ مورخه ۱۴۰۲/۱۲/ ۱۵ هیات موضوع قانون تعیین تکلیف وضعیت ثبتی اراضی و ساختمانهای فاقد سند رسمی مستقر در واحد ثبتی سیاهکل ، تصرفات مالکانه وبلامعارض متقاضی آقای / خانم علیرضا بهابخش سیاهکل محله – فرزند رضا به ش ش ۳ کد ملی ۵۱۷۹۷۳۳۳۷۵ صادره از سیاهکل ششدانگ یک قطعه زمین مشتمل بر بنای احداثی به مساحت ۲۴۸/۴۸ مترمربع به شماره پلاک فرعی ۵۳۷ مفروز و مجزی شده از ۶۹ فرعی ازسنگ اصلی ۹۵ واقع در قریه بشارودبار بخش ۱۶ گیلان به نشانی – شهرستان سیاهکل – سیاهکل محله کوچه مدرسه ازمورد مالکیت آقای رضا بها بخش سیاهکل محله
لذا به منظور اطلاع عموم در دو نوبت به فاصله۱۵ روز آگهی می شود هر کس اعم از مجاوران و صاحبان حقوق و مالکین مشاع نسبت به اصل و حدود مفروزی پلاک فوق واخواهی داشته باشد میتواند از تاریخ انتشار آگهی به مدت دو ماه اعتراض خود را به اداره ثبت اسناد اسناد شهرستان سیاهکل تحویل و ظرف مدت یکماه به مراجع قضایی صالحه دادخواست تسلیم و گواهی آن را به اداره متبوعه تحویل نماید در غیر اینصورت پس از تقاضای مدت قانون مذکور برابر مقررات نسبت به صدور سند مالکیت نیز مراجع متضرر به دادگاه نخواهد بود .
تاریخ انتشار نوبت اول : ۱۲ /۱۴۰۳/۰۹
تاریخ انتشار نوبت دوم: ۱۴۰۳/۰۹/۲۷
رئیس ثبت اسناد و املاک شهرستان سیاهکل– عباس شعبانیان کوجلی
م– الف:۲۱۶۲/۱

***
آگهی موضوع ماده ۳ قانون تعیین تکلیف وضعیت اراضی و ساختمانهای فاقد سند رسمی شهرستان سیاهکل
آگهی موضوع ماده ۳ قانون و ماده ۱۳ آئین نامه قانون تعیین تکلیف وضعیت ثبتی و اراضی و ساختمانهای فاقد سند رسمی حوزه ثبتی شهرستان سیاهکل
برابر رای بشماره ۱۴۰۲۶۰۳۱۸۰۱۳۰۱۰۴۵۵ مورخه ۱۴۰۲/۱۲/ ۱۵ هیات موضوع قانون تعیین تکلیف وضعیت ثبتی اراضی و ساختمانهای فاقد سند رسمی مستقر در واحد ثبتی سیاهکل ، تصرفات مالکانه وبلامعارض متقاضی آقای / خانم حسین بهابخش سیاهکل محله – فرزند رضا به ش ش ۷۶۳ کد ملی ۵۱۷۹۱۷۲۸۹۶ صادره از سیاهکل ششدانگ یک قطعه زمین مشتمل بر بنای احداثی به مساحت ۲۳۶/۸۵ مترمربع به شماره پلاک فرعی ۵۴۰ مفروز و مجزی شده از ۶۹ فرعی ازسنگ اصلی ۹۵ واقع در قریه بشارودبار بخش ۱۶ گیلان به نشانی – شهرستان سیاهکل – سیاهکل محله کوچه مدرسه ازمورد مالکیت آقای رضا بها بخش سیاهکل محله
لذا به منظور اطلاع عموم در دو نوبت به فاصله۱۵ روز آگهی می شود هر کس اعم از مجاوران و صاحبان حقوق و مالکین مشاع نسبت به اصل و حدود مفروزی پلاک فوق واخواهی داشته باشد میتواند از تاریخ انتشار آگهی به مدت دو ماه اعتراض خود را به اداره ثبت اسناد اسناد شهرستان سیاهکل تحویل و ظرف مدت یکماه به مراجع قضایی صالحه دادخواست تسلیم و گواهی آن را به اداره متبوعه تحویل نماید در غیر اینصورت پس از تقاضای مدت قانون مذکور برابر مقررات نسبت به صدور سند مالکیت نیز مراجع متضرر به دادگاه نخواهد بود .
تاریخ انتشار نوبت اول : ۱۲ /۱۴۰۳/۰۹
تاریخ انتشار نوبت دوم: ۱۴۰۳/۰۹/۲۷
رئیس ثبت اسناد و املاک شهرستان سیاهکل– عباس شعبانیان کوجلی
م– الف:۲۱۶۰/۱

***
آگهی موضوع ماده ۳ قانون تعیین تکلیف وضعیت اراضی و ساختمانهای فاقد سند رسمی شهرستان سیاهکل
آگهی موضوع ماده ۳ قانون و ماده ۱۳ آئین نامه قانون تعیین تکلیف وضعیت ثبتی و اراضی و ساختمانهای فاقد سند رسمی حوزه ثبتی شهرستان سیاهکل
برابر رای بشماره ۱۴۰۲۶۰۳۱۸۰۱۳۰۱۰۴۵۳ مورخه ۱۴۰۲/۱۲/ ۱۵ هیات موضوع قانون تعیین تکلیف وضعیت ثبتی اراضی و ساختمانهای فاقد سند رسمی مستقر در واحد ثبتی سیاهکل ، تصرفات مالکانه وبلامعارض متقاضی آقای / خانم حسین بهابخش سیاهکل محله – فرزند رضا به ش ش ۷۶۳ کد ملی ۵۱۷۹۱۷۲۸۹۶ صادره از سیاهکل ششدانگ یک قطعه زمین مشتمل بر بنای احداثی به مساحت ۲۲۷/۵۹ مترمربع به شماره پلاک فرعی ۵۳۸ مفروز و مجزی شده از ۶۹ فرعی ازسنگ اصلی ۹۵ واقع در قریه بشارودبار بخش ۱۶ گیلان به نشانی – شهرستان سیاهکل – سیاهکل محله کوچه مدرسه ازمورد مالکیت آقای رضا بها بخش سیاهکل محله
لذا به منظور اطلاع عموم در دو نوبت به فاصله۱۵ روز آگهی می شود هر کس اعم از مجاوران و صاحبان حقوق و مالکین مشاع نسبت به اصل و حدود مفروزی پلاک فوق واخواهی داشته باشد میتواند از تاریخ انتشار آگهی به مدت دو ماه اعتراض خود را به اداره ثبت اسناد اسناد شهرستان سیاهکل تحویل و ظرف مدت یکماه به مراجع قضایی صالحه دادخواست تسلیم و گواهی آن را به اداره متبوعه تحویل نماید در غیر اینصورت پس از تقاضای مدت قانون مذکور برابر مقررات نسبت به صدور سند مالکیت نیز مراجع متضرر به دادگاه نخواهد بود .
تاریخ انتشار نوبت اول : ۱۲ /۱۴۰۳/۰۹
تاریخ انتشار نوبت دوم: ۱۴۰۳/۰۹/۲۷
رئیس ثبت اسناد و املاک شهرستان سیاهکل– عباس شعبانیان کوجلی
م– الف:۲۱۶۱/۱

***
آگهی موضوع ماده ۳ قان

فرهنگی، اجتماعی، ورزشی

صاحب امتیاز و مدیر مسئول:
یونس رنجکش کیسمی
مشاور عالی اجرایی مدیر مسئول :دکتر مهران بازرگانی
سردبیر : ایمان رنجکش
گروه صفحه آرایی:منیره خجسته حال – الهه رنجکش
« مندرجات لزوما برتابنده دیدگاه روزنامه نیست »

روزنامه
معین
دوشنبه ۱۲ آذر ۱۴۰۳
شماره ۶۸۹۹

moeennews.ir
چاپ : شرکت چاپ و نشر شاخه سبز
نشانی دفترمرکزی :رشت خیابان سعدی.کوچه پورنقاشیان .بن بست سوم.پلاک۸۸.طبقه سوم
نشانی دفتر تهران : خ مطهری ابتدای سهرودی جنوبی ک زاهدان پ ۸ واحد یک
کدپستی ۱۵۷۸۷۶۳۸۱۳
تلفن : ۳۳۲۴۳۶۳۴-۰۱۳ * همراه : ۰۹۱۱۱۸۲۳۴۳۵
فاکس : ۳۳۲۴۵۷۰۰-۰۱۳ * کد پستی:۴۱۵۳۶۵۶۶۳۱
moeendaily@yahoo.com

کاریکاتور

ریال دیجیتال

روسیه و سوریه مواضع تروریست‌ها را درهم کوبیدند؛ احتمال کشته شدن «محمد الجولانی»

وزارت دفاع روسیه از حمله هوایی ارتش سوریه و روسیه به مواضع تروریست‌های مسلح خبر داد که بر اثر این حملات احتمال داده می‌شود سرکرده تروریست‌ها محمد الجولانی به هلاکت رسیده باشد.
به گزارش خبرگزاری مهر، خبرگزاری رویترز گزارش داد که وزارت دفاع روسیه اعلام کرد:
نیروی هوایی ما در حمایت از ارتش دولتی سوریه، مواضع تروریست‌های مسلح را بمباران کرد.
شبکه الجزیره همچنین به نقل از نیروهای امداد و نجات سوریه اعلام کرد که جنگنده‌های ارتش این کشور به همراه روسیه برخی از مناطق شهر ادلب را بمباران کردند.
شبکه الجزیره همچنین به نقل از تروریست‌های مسلح گزارش داد که در مرحله بعدی آغاز بازگشت آوارگان در اردوگاه‌ها به مناطق خود را اعلام خواهیم کرد.
گروه‌های تروریستی که خود عامل ناامنی در سوریه هستند، مدعی شدند: برای توسعه مناطق امن جهت تضمین بازگشت همه آوارگان تلاش خواهیم کرد.
رسانه‌های رسمی سوریه نیز اعلام کردند که اوضاع در استان حماه کاملاً آرام است و ارتش برای مقابله با هرگونه حمله تروریستی در بالاترین آمادگی به سر می‌برد.
منابع خبری خاص به خبرگزاری اسپوتنیک روسیه گفته‌اند که مقر فرماندهی مرکزی جبهه (تروریستی) النصره در ادلب که گمان می‌رود ابومحمد الجولانی رهبر آن نیز در آنجا بوده، بمباران شده است.
این شبکه خبری افزود: آنچه به نام دفتر امنیتی هیأت تحریرالشام خوانده می‌شود، یک کمربند امنیتی شدید در اطراف مقر تخریب شده به وجود آورده و از ورود عناصر این گروه تروریستی و غیرنظامیان به این مکان خودداری کرده است.

کاخ سفید شرط پایان جنگ غزه را اعلام کرد

ایرنا : سخنگوی شورای امنیت ملی کاخ سفید با بیان اینکه با خانواده عیدان الکساندر اسیر اسرائیلی – آمریکایی در تماس بوده است، تاکید کرد: ما هرگز از ادامه تلاش خود برای آزادی الکساندر و همه اسرایی که مانند الکساندر در دست حماس هستند، دست نخواهیم کشید.
شان ساوت سخنگوی شورای امنیت ملی کاخ سفید در بیانیه‌ای مدعی شد: در صورت آزاد کردن اسرا از سوی حماس، جنگ و درد و رنج ساکنان غزه همین فردا پایان خواهد یافت و اگر حماس ماه‌ها پیش اسرا را آزاد می‌کرد، این جنگ ماه‌ها پیش خاتمه یافته بود.
ساوت در ادامه این بیانیه همچنین یادآور شد: در حال حاضر مذاکرات درباره یک توافق احتمالی در جریان است و به همین خاطر یک هیات از سوی حماس برای گفت وگو و رایزنی درباره این توافق وارد قاهره شده است.
گردان‌های شهید «عزالدین القسام» شاخه نظامی جنبش حماس شنبه شب ویدئوی ضبط شده از یک اسیر صهیونیست در نوار غزه را منتشر کرد که حاوی اعتراض وی به بی‌توجهی نخست‌وزیر رژیم اشغالگر درباره سرنوشت اسرا و پیامی برای رئیس جمهور منتخب آمریکا بود.عیدان الکساندر اسیر صهیونیست در نوار غزه در این ویدئو می‌گوید: من عیدان الکساندر هستم که بیش از ۴۲۰ روز است در اسارت حماس به سر می‌برم، خطاب به بنیامین نتانیاهو نخست‌وزیر اسرائیل می‌گویم؛ شنیدم که گفته‌ای به هر کسی که ما را آزاد کند پنج میلیون دلار هدیه می‌دهی، آقای نخست‌وزیر! شما باید از اسرائیلی‌ها حفاظت می‌کردی اما ما را رها کرده‌ای.
وی افزود: هر روزی که در اینجا می‌گذرانیم به نظر همیشه ماندگار است و درد درون ما روز به روز بیشتر می‌شود؛ ما اینجا روزی صد بار از ترس می‌میریم اما کسی به فکر ما نیست. از اسرائیلی‌ها می‌خواهم که برای تحت فشار قرار دادن نخست‌وزیر هر روز به خیابان‌ها بیایند و تظاهرات کنند، ما می‌خواهیم در سلامت کامل بازگردیم و این عاقلانه نیست که ما بهای اشتباه کابینه را بپردازیم. وقت آن رسیده است که این کابوس پایان یابد.
مقاومت فلسطین در نوار غزه، هفتم اکتبر (پانزدهم مهر ۱۴۰۲) در عملیاتی غافلگیرانه وارد شهرک‌های صهیونیست‌نشین مجاور نوار غزه شده و حدود ۲۵۰ صهیونیست را به اسارت گرفت.
تعدادی از این اسرا در اقدامی انسان‌دوستانه آزاد شدند؛ شمار دیگری از آنها نیز طی عملیات تبادل اسیران میان رژیم صهیونیستی و حماس آزاد شدند، با این وجود، تعدادی از آنها به دلیل بی‌توجهی‌های کابینه تندرو رژیم اشغالگر و تداوم حملات وحشیانه به نوار غزه، با آتش خودی ارتش رژیم صهیونیستی جان خود را از دست دادند.
پیشتر خانواده‌های اسیران صهیونیست اعلام کرده بودند که حمله ارتش رژیم صهیونیستی به شهر رفح در جنوب نوار غزه به معنای اجرای حکم اعدام فرزندان اسیرشان است.

روزهای سخت پزشکیان در پاستور
آنچه رئیسی تحویَل گرفت، آنچه به پزشکیان رسید

گرچه دولت چهاردهمی ها با دستور اکید پزشکیان چندان لب به انتقاد و گلایه از دولت سیزدهم باز نمی کنند اما برخی اشارات و نشانه ها در اظهاراتشان حکایت از آن دارد چه دولتی را تحویل گرفته اند.
به گزارش خبرگزاری خبرآنلاین، سال ۱۴۰۳، سالی متفاوت از همه سال‌ها برای مردم ایران بود. سالی که ماه اول آن با حمله اسرائیل به ساختمان کنسولگری ایران همراه بود و سپس تهران برای اولین‌بار اسرائیل را موشک باران کرد. بهار ۱۴۰۳ با حادثه برای بالگرد رئیس جمهور مستقر و فقدان ابراهیم رئیسی گذشت. تابستان ۱۴۰۳ هم با برگزاری زودهنگام انتخابات ریاست جمهوری آغاز شد. انتخاباتی که دعواهای سیاسی در آن شدت پیدا کرد و اصولگرایان در دو جبهه به جنگ و جدال پرداختند؛ جنگ داخلی اصولگرایان با یکدیگر از یک سو و جدال با اصلاح طلبان از سوی دیگر.
قهر مردم با صندوق‌های رأی نیز به صورت رسمی و به کرات در ادبیات سیاسی تکرار شد؛ خاصه آنکه در دور اول انتخابات نزدیک به ۴۰ درصد مشارکت داشتند و در دور دوم انتخابات ۴۹.۸ درصد. با این حال، مسعود پزشکیان که نامزد جبهه اصلاحات بود، در این انتخابات توانست با مغلوب کردن اصولگرایان و برجای گذاشتن وعده‌هایی در حوزه‌های اجتماعی، سیاسی و حتی دیپلماسی برای مردم، برخی از آنان را پای صندوق ها بکشاند. وعده‌هایی که رئیس جمهور برای به سرانجام رسیدن آنها، تضمین داد و گردن گرو گذاشت.
به زنان و دختران وعده داده شده بود که جلوی گشت‌های ارشاد را خواهند گرفت، به صراحت از رفع فیلترینگ گفته و آن را زندگی در قفس دانست. پزشکیان همچنین تاکید کرده بود که قیمت بنزین را جز با مشورت مردم تغییر نخواهد داد و از وضعیت تورم، دلار و خودرو انتقاد کرده بود.
حال بیش از سه ماه از زمانی که مسعود پزشکیان کلید پاستور را تحویل گرفت و بر مسند قوه مجریه تکیه زد، می‌گذرد. هر چند که گزارش عملکرد صد روزه، کلید واژه‌ای بود که از سوی حسن روحانی، رئیس جمهور پیشین در ادبیات سیاسی ایران باب شد و عارف گفت این دولت اعتقادی به این نوع گزارش دهی ندارد اما در واقع صد روز نخست زمامداری چشم‌انداز سیاست‌های پیش روی هر دولتی است.
اگر چه دولت پزشکیان در این چند ماهی که از شروع دولت می‌گذرد تنها به تعداد اندکی از وعده‌های خود عمل کرده؛ اما خبرهایی که از گوشه و کنار دولت شنیده می‌شود از تلاش دولت برای تحقق وعده‌های دیگر روایت می‌کند. خاصه آنکه ریجسترى موبایل‌های آیفون و بازگشت اساتید و دانشجویان اخراج شده به دانشگاه از اقداماتی بود که پزشکیان در این مدت انجام داده و درپی اصلاح دستورات دولت سیزدهم برآمد. هرچند که ریجسترى گوشی‌های آیفون شاید موضوعی عمومی نبود اما بالاخره جمعی از شهروندان کشور درگیر این ماجرا بودند.
اما مدیران، یاران و طرافداران دولت سیزدهم که در زمان سکانداری خود، مسائل را به گردن دولت قبل می انداختند و در شروع دولت چهاردهم مشکلات برجا مانده از دولت خود را، باز هم بر گردن دولت روحانی می‌انداختند، الان اما دولت پزشکیان را آماج تخریب‌ها قرار می‌دهند. حال آنکه مقایسه دولت پزشکیان که از همان نخستین روز شروع کار خود با بحران‌های سیرالی روبه‌رو شد با دولت سیزدهمی که در شرایط آرام کارش را شروع کرد، چندان کار آسانی در مقام سخن نبوده و نیاز به بررسی‌های بیشتری دارد.
اسب زین شده با خزانه‌ای کمتر از نصف یارانه یک ماه!

«اسب زین شده» اصطلاحی بود که توسط برخی از هواداران دولت قبل و در ابتدا توسط روزنامه کیهان به کار برده شد. طرفداران این تعبیر، بر این باورند که پزشکیان و دولتمردانش، دولتی را تحویل گرفته‌اند که هم خزانه آن پر از منابع مالی است و هم شاخص‌های اقتصادی آن مثبت.
بر اساس نامه رسمی احسان خاندوزی، وزیر امور اقتصادی و دارایی دولت سیزدهم به محمد مخبر، سرپرست ریاست جمهوری وقت، به تاریخ ۶ مرداد ۱۴۰۳، موجودی نقدی خزانه ده هزار و ۵۰۰ میلیارد تومان معادل حدود ۱۷۰ میلیون دلار بود. در واقع موجودی خزانه‌ای که دولت سیزدهم تحویل دولت چهاردهم داد، بنا بر آمارها و روایت ها تنها برای دادن حقوق ۲ الی ۳ روز کارمندان دولت کفایت می‌کرد و هیچ پولی در خزانه دولت وجود نداشت. آن هم در شرایطی که دولت و رسانه‌های دولتی و هوادار آن، مرتب بر این نکته تاکید و تبلیغ می‌کردند که هم پول‌های بلوکه شده ایران بر اثر تحریم‌های آمریکا در کشورهای گوناگون را توانسته‌اند آزاد کنند و هم پول فروش حاصل از نفت ایران را فورا به داخل بازمی‌گردانند. با وجود چنین ادعاهایی خزانه کشور در هنگام تحویل به دولت جدید، کمتر از نصف میزان یارانه یک ماه برای یارانه‌بگیران!
مسعود پزشکیان، رئیس جمهور هم در نخستین گفت‌وگوی تلویزیونی خود با مردم گفت: «می‌گفتند ما وارث چیز خوبی شدیم اما پولی نیست! نمی‌دانم این چه خوبی است که پولی داخلش نیست.»
ماجرای یک دروغ علیه دولت روحانی؛ پولی که در خزانه بود اما می‌گویند نبود!
با این حال، طرفداران دولت سیزدهم خزانه خالی دولت را اسب زین شده زیر پای پزشکیان می‌دانند، اما در زمان سکانداری خود مدعی بودند که خزانه دولت را خالی تحویل گرفته و مشکلات را مدام به گردن دولت قبل می‌انداختند. ادعایی که با واکنش صریح مقامات ارشد دولت دوازدهم مواجه شد. خاصه آنکه روحانی در دی ماه ۱۴۰۱ و در دیدار با استانداران دولت یازدهم و دوازدهم گفته بود: «بر خلاف آنچه تحویل گرفته بودیم، خزانه را پر تحویل دادیم. موجودی ارزی را چند صد میلیون دلار تحویل گرفتیم ولی با چند میلیارد دلار تحویل دادیم.»
روزهایِ سخت پزشکیان در پاستور /آنچه رئیسی تحویل گرفت، آنچه به پزشکیان رسید
پزشکیان و رئیسی با تورم چه کردند؟
نرخ تورم یکی از مهم‌ترین شاخص‌های اقتصادی است. این شاخص اقتصادی برای سال‌های متوالی در ایران نرخ‌های بالایی را تجربه کرده و به یکی از معضلات اقتصادی ایران تبدیل شده است. به همین دلیل، کنترل تورم همواره یکی از اهداف اصلی روسای جمهور بوده است. یکی از مهم‌ترین شعارهای ابراهیم رئیسی هم در خرداد ۱۴۰۰ کنترل تورم بود.
تورم نقطه به نقطه در مرداد ۱۴۰۰ برابر با ۴۳.۷ درصد بود. این نرخ در شهریور به عنوان اولین ماهی که رئیسی به طور کامل ریاست جمهوری را بر عهده داشته ۴۳.۹ درصد بوده است. همچنین، نرخ تورم نقطه‌ای در مهرماه ۱۴۰۰ به عدد ۳۹.۲ درصد رسیده است. منظور از تورم نقطه به نقطه، درصد تغییر عدد شاخص قیمت نسبت به ماه مشابه سال قبل است.
همچنین بر اساس گزارش مرکز آمار از نرخ تورم در دولت پزشکیان، در مهر ماه ۱۴۰۳ تورم نقطه به نقطه خانوارهای کشور، ۳۱.۶ درصد بوده است؛ یعنی خانوارهای کشور به طور میانگین، ۳۱.۶ درصد بیشتر از مهر ماه ۱۴۰۲ برای خرید یک «مجموعه کالاها و خدمات یکسان» هزینه کرده‌اند. تورم نقطه به نقطه مهر ماه ۱۴۰۳ در مقایسه با ماه قبل، ۰.۴ واحد درصد افزایش داشته است.
مذاکراتی که شکست خورد
از سوی دیگر، ابراهیم رئیسی در شرایطی دولت سیزدهم را تحویل گرفت که یکدست بودن جناح‌های سیاسی به مزیتی بزرگ برای دولت او محسوب می‌شد. کل وزرای دولت سیزدهم از جناح موافق و اصولگرا انتخاب شدند. غالب رسانه‌های حاکمیتی و دولتی به همراه صدا و سیما حمایت از دولت را در دستور کار خود قرار دادند. از همین رو پیش‌بینی‌ها بر این بود که رئیسی با پشتیبانی رسانه‌ای و سیاسی اصولگرایان می‌تواند کار نیمه تمام مذاکرات احیای برجام را به سرانجام برساند و سایه تحریم‌ها از سر کشور برداشته شود. اما دولت نتوانست یا نخواست، و آخرین شانس‌ها برای احیای برجام از دست رفت.
دولت پزشکیان هم اگر چه با شعار رفع تحریم‌ها روی کار آمد، اما تنش‌های ایران و اسرائیل پس از ترور اسماعیل هنیه و سیدحسن نصرالله، شرایط دیپلماسی دولت چهاردهم را به گونه‌ای دیگر رقم زد. حمله اسرائیل به خاک ایران و موشک باران تل آویو توسط ایران از نمونه‌های تنش‌های اخیر است. همچنین پس از برگزاری انتخابات آمریکا و پیروزی دونالد ترامپ، سرنوشت مذاکرات تهران و واشگتن را در هاله‌ای ابهام گذاشته است.
وضعیت حجاب و اینترنت در ۲ دولت سیزدهم و چهاردهم
از سوی دیگر، مسعود پزشکیان یکی از منتقدان طرح نور و گشت ارشاد است که چه در زمان نمایندگی مجلس و چه حال که رئیس جمهور شده است، بارها به آن اعتراض کرد. هر چند که در این مدت هنوز وضعیت قانون عفاف و حجاب در هاله‌ای از ابهام قرار دارد اما پزشکیان پیش از این خبر داده بود که سخت‌گیری‌ها قرار است کمتر شود. با این حال، در دولت سیزدهم تعداد گشت‌های ارشاد در خیابان‌ها و برخوردها رو به فزونی گذاشت؛ به ویژه پس از آن که روز ۱۵ تیر ۱۴۰۱ ابراهیم رئیسی در جایگاه رئیس شورای عالی انقلاب فرهنگی، دستور اجرای «قوانین و مقررات مصوب مربوط به حجاب و عفاف» را صادر کرد.
درباره سرعت اینترنت هم با کاهش آن در ماه‌های نخست دولت رئیسی موجبات گلایه‌مندی مردم از دولت شده بود و در طول سه سال دوره آن دولت، دو نرم‌افزار محبوب واتس‌اپ و اینستاگرام فیلتر شد. اما آنچه از ۱۰۰ روز ابتدایی دولت مسعود پزشکیان برداشت می‌شود این است دولت چهاردهم در حال تلاش برای افزایش سرعت اینترنت و رفع محدودیت‌ها بر فضای مجازی و مشخصا فیلترینگ است.

مخالفت علی لاریجانی با قانون عفاف و حجاب؛
لاریجانی: اگر قانونی نوشتید که نتوانستید جامعه را قانع کنید، فقط روی کاغذ قانون است

علی لاریجانی در رابطه با قانون عفاف و حجاب گفت: مساله حجاب بیش از آنکه نیاز به قانون داشته باشد احتیاج به قانع کردن دارد و این قانع کردن زحمت دارد.
به گزارش پایگاه اطلاع رسانی دیارمیرزا، علی لاریجانی، مشاور رهبر انقلاب و رئیس سه دوره مجلس، در بخشی از گفت و گوی خود در خبرآنلاین، در خصوص قانون حجاب در کشور گفت: اصل رعایت حجاب که یک وظیفه دینی است. باید قبول کنیم که حجاب نفعی برای جامعه دارد، به خانم ها وزانت می دهد و شرایط جامعه را از نظر روابط معقول می کند. اما باید در این خصوص جامعه را قانع کرد.
لاریجانی گفت: حرفی ابن سینا در مورد حکومت دارد، من قائلم که وی جز بهترین فیلسوفانی است که ذهن جوالی داشت. در حوزه سیاست هم نظریه دارد. یکی از نکاتی که می گوید این است. می گوید که وقتی شما قانونی می گذارید، اولا قانونگذاران تان باید کسانی باشند که سنت ها و فرهنگ جامعه را خوب بشناسند. چون قانونی که از سنت ها نشات گرفته نشود به هیچ دردی نمی خورد، یعنی نفاذ در جامعه پیدا نمی کند.

وی افزود: قانونی که بستر جامعه بپذیرد باید تصویب شود. این یک نکته ای است. لذا ایشان می گوید که خطبا باید بیایند که سنت ها را بشناسند. نکته دوم این است که شما وقتی قانون می نویسید باید قدرت قانع کردن مردم جامعه را داشته باشید. یعنی اگر شما قانونی نوشتید که نتوانستید جامعه را قانع کنید، فقط روی کاغذ قانون است. خب الان در جامعه ما بعضی افراد قانع نشدند. باید تلاش کنیم که قانع شوند. یعنی یک مساله شرعی وجود دارد که به نفع کشور هم است، اما یک کمی زحمت هم دارد که جامعه را قانع کنید. شما بدون زحمت می خواهید قانون را اجرا کنید؟ این غلط است. مثل این است که همه مسائل خود با دولت های دیگر را از طریق میدان بخواهید حل کنید و دیپلماسی را قبول نکنید. هر دوی اینها لازم است.
مشاور رهبر انقلاب تصریح کرد: اینجا هم اینطور است. باید جامعه را قانع کنید. قانع کردن زحمت دارد، حرف زدن دارد، فکر کردن دارد، توجیه عقلانی می خواهد. همراهش باید ضوابطی گذاشت که مردم آرام ارام آن را بپذیرند. لذا من فکر می کنم مساله حجاب بیش از آنکه نیاز به قانون داشته باشد احتیاج به قانع کردن داریم. یعنی از رسانه های باید استفاده کرد و به مردم توضیح داد. یعنی راه حل فرهنگی دارد.

پزشکیان: مجلس و دولت برای خدمت به مردم مصمم هستند

رئیس‌جمهور با تاکید براینکه مجلس و دولت برای خدمت به مردم و حل مشکلات مصمم هستند، گفت: باور دارم با همفکری می‌توانیم همه مشکلات را از پیش رو برداریم.
به گزارش خبرنگار ایرنا، مسعود پزشکیان در نشست مشترک دولت و مجلس که در صحن علنی مجلس شورای اسلامی برگزار شد، با بیان اینکه ۳ ساعت در خدمت نمایندگان مجلس بودیم، گفت: دولت و مجلس مصمم هستند که در خدمت مردم باشند و مشکلات را با همراهی، همدلی و همفکری از پیش رو بردارند. تلاش می‌کنیم که وفاق و وحدت را به عنوان یک میثاق مشترک با یکدیگر داشته باشیم.
وی تصریح کرد: اگر براساس وحدت و وفاق عمل کنیم هیچ مشکلی نیست که نتوانیم حل کنیم. در دنیا برای تمام مشکلات هزاران راه حل وجود دارد و اگر با هم باشیم و براساس تجربه و علم، کارشناسی و مدیریت عمل کنیم می‌توانیم دغدغه مردم را رفع کنیم و باور جامعه را به اسلام و حکومت و مجلس افزایش دهیم.

همه سلایق در دولت حضور دارند

رئیس‌جمهور با ارائه گزارشی از ۱۲۰ روز فعالیت دولت چهاردهم، گفت: تلاش کردیم در ارائه کابینه ساختار وفاق را رعایت کنیم و به دور از دسته، جناح و گروه از تمام سلایق و نگاه‌ها با درنظر گرفتن توانمندی‌ها استفاده کنیم. این بی سابقه بود که همه اعضای کابینه توانستند از مجلس رأی اعتماد بگیرند.
پزشکیان با تشکر از همراهی مجلس به خاطر بررسی های کارشناسی‌های و تخصصی انجام شده در خصوص لایحه بودجه، گفت: سعی می‌کنیم اشکالات مطرح شده در لایحه از سوی نمایندگان را برطرف کرده و یک بودجه عملیاتی را نهایی کنیم.
وی اضافه کرد: امیدواریم با همین روندی که طی می‌کنیم، دست به دست هم دهیم و ناترازی‌ها و مشکلاتی که در کشور با آن مواجه هستیم را حل کنیم و این فقط با کمک شما و مردم ممکن است. نیاز ما به شما برای ادامه راه بسیار بیشتر از آن چیزی است که تا کنون انجام شده است.
رئیس‌جمهور گفت: برای حل ناترازی‌ها قطعا راه‌حل‌هایی وجود دارد و باید دست به دست هم دهیم که راه‌حل‌های مناسب را پیدا و در کشور پیاده کنیم.
پزشکیان با اشاره به اولویت‌های دولت چهاردهم، تاکید کرد: مشکلات بسیاری در پیش رو داشتیم، پرستاران، گندمکاران، بازنشستگان، همسان‌سازی و پاداش‌ها مسائلی بود که با آن درگیر بودیم و تلاش کردیم تا حد امکان مشکلات را حل کنیم.

به هیچ وجه دنبال جنگ و خون‌ریزی نیستیم

وی با تاکید براینکه به هیچ وجه دنبال جنگ و خون‌ریزی نیستیم، اظهار کرد: در رابطه با مسائل سیاست خارجی تلاش کردیم تا جایی که ممکن است روابط با کشورهای مختلف و همسایگان را توسعه دهیم.
رئیس‌جمهور افزود: آنهایی که در دنیا و منطقه جنگ را گسترش می دهند همان‌هایی هستند که شعار آزادی و دموکراسی سر می دهند. به عنوان یک انسان، فارغ از اینکه رئیس‌جمهور یک کشور هستم، وقتی می‌بینم کشوری بمب را بر سر کودکان و زنان می‌ریزد و قتل عام می‌کند و بیش از ۱۰ هزار نفر کودک را به شهادت رساندند و دنیایی که در آن زندگی می‌کنیم نظاره‌گر این جنایت‌ها است و این شرم آور است.
پزشکیان با طرح این پرسش که تعجب می‌کنم چگونه می‌گویند ما حقوق بشر را رعایت می کنیم؟ گفت: آیا آنان حق دارند به ما بگویند حقوق بشر را رعایت می کنید؟ در جنگ با زن و کودک و بیمارستان و مسجد چه کار دارید؟ آنها مرد نیستند و بویی از انسانیت نبرده‌اند. این فاجعه در منطقه با پشتیبانی آمریکا و تسلیحات آنان است.
وی گفت هرگز به تمامیت ارضی هیچ کشوری چشم نداشته‌ایم، منطقه ما هیچ نیازی به حضور بیگانگان ندارد و ما امیداریم که بتوانیم در ارتباط با همسایگان، برداشت‌های غلطی که از یکدیگر داشتیم را با گفت‌وگو و صحبت کردن حل کنیم. از نظر ارتباطات منطقه‌ای در وضعیت خوبی قرار داریم و این برای اولین بار است که تمام کشورهای منطقه، تجاوز رژیم صهیونیستی به ایران را محکوم کردند که در این مورد قدردان آنها هستیم.

کشورهای اسلامی برای حل مشکل سوریه مداخله کنند

رئیس‌جمهور با اشاره به تحولات سوریه گفت: امیدواریم که کشورهای اسلامی مداخله کنند و اجازه ندهند که اسرائیل و آمریکا از این وضعیت سوء استفاده کنند.
پزشکیان در پایان از نمایندگان مجلس تشکر کرد و ابراز امیدواری کرد که دولت و مجلس با قدرت و کارشناسی مشکلات مردم کشور را حل کنند.

نوبت دوم

فراخوان مناقصه عمومی دو مرحله ای شماره ۱۳–۴۰۳

شرکت توزیع نیروی برق استان لرستان در نظر دارد خرید تعداد ۱,۰۰۰ دستگاه انواع کلید اتوماتیک هوشمند قابل تنظیم موتوردار داخلی کمپکت قابل قطع و وصل از راه دور پالسی با حداقل قدرت(ICS) با واحد حفاظت الکترونیکی خود را از طریق برگزاری مناقصه عمومی دو مرحله ای با ارزیابی کیفی(بصورت یکپارچه) بشرح جدول ذیل از تامین کنندگان واجد شرایط و تأیید صلاحیت شده تهیه نماید. از متقاضیان واجد شرایط دعوت بعمل می‌آید در صورت تمایل در این مناقصه شرکت نمایند.

ردیف	شرح کالا	واحد	مقدار	شماره مناقصه	مبلغ تضمین شرکت در مناقصه به ریال
۱	خرید انواع کلید اتوماتیک هوشمند قابل تنظیم موتوردار داخلی کمپکت قابل قطع و وصل از راه دور پالسی با حداقل قدرت(ICS) با واحد حفاظت الکترونیکی	دستگاه	۱,۰۰۰	۱۳–۴۰۳	۵,۷۵۲,۱۱۰,۰۰۰

•مناقصه گزار: شرکت توزیع نیروی برق استان لرستان
•نوع مناقصه : عمومی دو مرحله ای با ارزیابی کیفی (بصورت یکپارچه)
•مهلت دریافت استعلام ارزیابی کیفی و اسناد مناقصه : از تاریخ ۱۴۰۳/۰۹/۱۰ لغایت ۱۴۰۳/۰۹/۱۷
•طریقه دریافت اسناد مناقصه:
اسناد مناقصه میبایست از طریق سامانه تدارکات الکترونیک به آدرس: www.setadiran.ir دریافت و ارسال گردد. مناقصه گران می‌توانند درصورت نیاز به شرح ذیل جهت راهنمایی و دریافت اسناد اقدام نمایند.
۱–مراجعه حضوری به آدرس خرم آباد–کوی گلستان، خیابان سنایی، بلوار حج، ساختمان حوزه ستادی شرکت توزیع نیروی برق استان لرستان، امورپشتیبانی، قسمت تدارکات و قراردادها
۲–ارسال اسناد از طریق پست الکترونیک با ارائه درخواست کتبی از طریق مکاتبه از طریق پست , نمابر یا پست الکترونیک
اطلاعات تماس مناقصه گزار :
تلفن ۳۳۲۲۸۰۰۱–۰۶۶ فکس ۳۳۲۰۱۶۱۲–۰۶۶
پست الکترونیک : info@ledc.ir وب گاه : www.ledc.ir
۳–متقاضیان میتوانند اسنادمناقصه را بصورت فایل PDF ازطریق سایت های ذیل دریافت نمایند:
الف– سامانه تدارکات الکترونیکی دولت به آدرس: www.setadiran.ir
ب– سایت شرکت توزیع برق استان لرستان به آدرس : www.ledc.ir
ج– شبکه اطلاع رسانی معاملات توانیر به آدرس wamp.tavanir.org.ir/tender/main
د– پایگاه ملی اطلاع رسانی مناقصات به آدرس: www.iets.mporg.ir
۴– مهلت تحویل پاکات: تا ساعت ۱۴:۳۰ روز سه‌شنبه مورخ ۱۴۰۳/۱۰/۰۴

۵–محل تحویل پاکات مناقصه : پیشنهاد دهندگان می بایست پاکات پیشنهادی خود را بصورت الکترونیکی (از طریق سامانه تدارکات الکترونیکی دولت به آدرس:.www.setadiran.ir) بارگزاری و ارسال نمایند. و پاکات الف (تضمین شرکت در مناقصه) را بصورت فیزیکی به نشانی خرم آباد، کوی گلستان، خیابان سنایی، بلوار حج، ساختمان حوزه ستادی شرکت توزیع برق استان لرستان–کدپستی ۶۸۱۷۷۸۳۴۱۵ ص.پ–۵۹۱ با پست سفارشی یا تحویل حضوری به دبیرخانه ارسال نسبت به اخذ شماره ثبت وتاریخ تحویل از دبیرخانه اقدام نمائید.
۶–تاریخ بازگشایی پاکات ارزیابی کیفی: ساعت ۰۹:۰۰ روز چهارشنبه مورخ ۱۴۰۳/۱۰/۰۵
۷–مدت قرارداد : از تاریخ مبادله قرارداد به مدت ۲ ماه شمسی می‌باشد.
۸–مبلغ خرید اسناد: مبلغ ۲۵۰/۰۰۰ ریال واریز حساب جاری۰۱۰۶۱۲۳۳۴۰۰۰۲ بانک ملی شعبه برق خرم آباد بنام جاری شرکت توزیع نیروی برق استان لرستان
۹–مبلغ و نوع تضمین شرکت در مناقصه: ضمانتنامه بانکی یا واریز مبلغ مطابق جدول فوق به حساب جاری ۰۱۰۶۱۲۳۳۴۰۰۰۲ بانک ملی شعبه برق خرم‌آباد بنام جاری شرکت توزیع نیروی برق استان لرستان
– اعتبار ریالی موضوع مناقصه از محل اعتبارات اسنادی منابع داخلی(LC) شرکت توانیر جهت اجرای طرح هوشمندسازی و کنترل پذیری تابلوهای مشترکین دیماندی پیش بینی می گردد.
– متقاضیان می توانند جهت کسب اطلاعات بیشتر به سایت اطلاع رسانی معاملات توانیر به نشانی Tender.tavanir.org.ir یا سایت شرکت توزیع نیروی برق استان لرستان به نشانی www.ledc.ir همچنین پایگاه ملی مناقصات به آدرس www.iets.mporg.ir مراجعه فرمایند. بدیهی است این شرکت در رد یا قبول پیشنهادات مختار است .« سایر اطلاعات و جزئیات مربوط در اسناد مناقصه مندرج است ».
به پیشنهاداتی که فاقد سپرده یا امضاء ، مشروط ومخدوش و سپرده های کمتراز میزان مقرر ، چک شخصی و نظایرآن و پیشنهادهایی که پس از انقضاء مدت مقرر در آگهی واصل شود مطلقاً ترتیب اثر داده نخواهد شد . ارائه اسناد مناقصه در پاکات الف، ب و ج بمنزله مطالعه ، تایید و مهر و امضاء صاحبان امضاء مجاز مناقصه گر تلقی خواهد شد ، ولو آنکه برگهایی از اسناد مذکور فاقد امضاء و مهر باشد.

امور تدارکات و پشتیبانی شرکت توزیع نیروی برق استان لرستان