معین

روزنامه صبح ایران

www.Moeennews.ir

سه شنبه ۳۰ اردیبهشت ۱۴۰۴ ■ سال ۲۲ ■ ۸ صفحه ■ شماره ۷۰۰۶ ■ ۳۰۰۰۰ تومان

بازنشستگی در ایران،

حسی آمیخته از شرم و ناکامی

۲

مراکز معاینه فنی خودرو برادران پور رستگار

همه روزه آماده خدمت رسانی
به مشتریان و همشهریان عزیز میباشد.

۱- رشت -روبروی فرودگاه خودروی سبک- مرکز۳۴۰۴
۲-رشت- لاکانشهر خودرو سبک- نرسیده به تقاطع راه آهن مرکز ۴۴۶۳
۳-خمام- چوکام - خودروی سبک- مرکز ۳۴۰۱
۴-خمام-چوکام-خودروی سنگین- مرکز ۵۴۰۲

تلفن :۵-۳۳۷۲۲۳۰۰ - ۵۰-۳۳۴۰۳۴۴۸

تهدید گرانی ۷۵ درصدی اینترنت همراه

خسارت اپراتورها از جیب مردم!

صفحه ۲

واگذاری سایپا یا وهن خصوصی‌سازی؟!

۲

سخنگوی وزارت خارجه :

غنی‌سازی یک امر فانتزی نیست که بخواهیم آن‌را متوقف کنیم

۲

چه کسانی مقابل گام دوم رفع فیلترینگ ایستادگی می کنند؟

ساز ناکوک شورای عالی فضای مجازی

۲

سرمقاله

گاوهایی که به پستان هم چسبیده اند!

یونس رنجکش

گاو شیرده کنایه ای به عربستان بود که ۸سال پیش در سفر اول دونالد ترامپ رییس جمهور آمریکا به این کشور و با نگاه منفعت جویانه در روابط بین آمریکا و عربستان بر سر زبان ها افتاد تا در مقابل سیاست های حمایتی که ترامپ نسبت به پادشاهی سعودی داشت به منافع کلان فروش تجهیزات نظامی و برداشت های کلان دلاری از ذخایر و سرمایه گذاری های نفتی و منابع دیگر آن دست یابد.

حالا سفر ترامپ به عربستان با استقبالی خاص در تعریف و تمجیدهای کم نظیری که طرفین ازیکدیگر داشتند، تکرار شد و روابط دو کشور وارد فاز جدیدی بویژه آنگاه که اولین سفر دوره ای ترامپ در دور جدید ریاست جمهوری اش در خاورمیانه از این کشور و شیخ نشین های دیگر با پیامی خاص آغاز شده است.

رئیس جمهور آمریکا پس از سفر رسمی با میزبانی ویژه به ریاض که همراهانش هیاتی بلندپایه از تجار و سرمایه گذاران بودند در ادامه با تیم همراه به کشورهای قطر و امارات رفت تا در کنار بهره مندی از میزبانی و هدایای پیشکشی شیخ نشین های عربی تاکیدی بر چرخش سیاست کلان و دکترین جدید منافع ملی ایالات متحده امر یکا در نظم نوین جهانی به سمت خاورمیانه در میانه جنگ تجاری با چین و سایر رقبا نشان دهد که در این سفر میزبانان هم سنگ تمام گذاشتند تا با اعتمادسازی نسبت به این رییس جمهور تاجر پیشه و خودشیفته که به دنبال رونمایی چهره ای دیگر از دوران زمامداری اش است به آنچه در بازی قدرت منطقه ای می خواهند در زیر سایه امنیت آمریکایی دست یابند.

آنچه اما در پشت سیاست های این سفر و میزبانی های خاص برای رئیس جمهور ترامپ تدارک دیده شد ،چسبیدن ها به پستان های یکدیگر به جای سرشاخ شدن در مسیر مکیدنی است که در منافع مشترک تفسیر می شود و با توجه به طراحی قدرت های بزرگ بویژه سیاستمداران آمریکایی در تغییر ژئوپلتیک خاورمیانه و تسلط بر منابع و چهار راه‌های ارتباطی و بازار های منطقه در دور زدن چین و هند و دیگرانی که در سر شلوغی آمریکا، نفوذی جدی در منطقه یافتند ، هریک از کشورهای این حوزه درصدد بهره مندی بیشتر از منافع این تغییر که راه نزدیکی به آن را در ارتباط تنگاتنگ با سیاست های آمریکا به عنوان قدرت پشتیبانی کننده برتر می بینند، می جویند.

آمریکا و کشورهای ریز و درشت عربی در رویای تسلط بر منافع تحت نفوذ یکدیگر می کوشند تا راهی متفاوت از گذشته بپیمایند و با تقسیم کار ویژه هایی در بهره مندی از منافع طرفین به سودای قدرت منطقه ای با پس زدن رقبای دیرین همچون ایران دست یابند که این مهم را در تنیدن به یکدیگر در شرایط فعلی و حاکمیت قدرت ترامپ می بینند.

اکنون در این بازی قدرت، ایران که بخشی از نقشه در میدان است و هر دو طرف برغم رقابت ها و تلاش برای کنترل ایران می کوشند روابط تنظیم شده ای با این کشور برقرار و راه توسعه طلبی یکجانبه آن در منطقه را بگیرند این ایران است که می تواند هوشمندانه تر از گذشته منافع ملی خویش را تامین و دکترین جدیدی طراحی کند هر چند که صحنه شطرنج قدرت منطقه پیچیدگی های خاص خودش را دارد!

ماجرای «کنسرسیوم هسته‌ای» چیست؟

رسانه‌های غربی اخیرا مدعی شده‌اند طرف ایرانی در مذاکرات غیرمستقیم با آمریکا پیشنهاد تشکیل کنسرسیومی با چند کشور را داده که به آن اجازه می‌دهد غنی‌سازی اورانیوم در سطح غیرنظامی به عنوان سوخت هسته‌ای را با نظارت بیشتر بر روند آن ادامه دهد.

در گزارشی که روزنامه نیویورک تایمز در این‌باره نوشته، ادعا شده است: چهار مقام ایرانی که در جریان این پیشنهاد هستند، گفتند ایران پیشنهاد یک همکاری مشترک برای غنی‌سازی اورانیوم با مشارکت کشورهای عربی منطقه و سرمایه‌گذاری آمریکایی را به عنوان جایگزینی برای درخواست برچیده‌شدن برنامه هسته‌ای ایران از سوی واشنگتن مطرح کرده‌اند.

نیویورک تایمز به نقل از این چهار مقام ایرانی نوشته «سید عباس عراقچی» وزیر امور خارجه ایران این ایده را یکشنبه گذشته و در چهارمین دور از مذاکرات غیرمستقیم تهران-واشنگتن با میانجی‌گری عمان با «استیو ویتکاف» فرستاده ویژه کاخ سفید و نماینده آمریکا در این مذاکرات در میان گذاشته است.

در این مطلب ادعا شده است توافق احتمالی میان طرفین که به ایران اجازه دهد تا سطح ۳.۶۷ درصد غنی‌سازی کند، شبیه به توافق هسته‌ای سال ۲۰۱۵ است که ایران از این مزیت برخوردار بود. اما یک تفاوت عمده وجود نمایندگان دیگر کشورها، شاید از جمله آمریکا برای ارائه نظارت و مشارکت اضافی برای تولید و استفاده این مواد هسته‌ای خواهد بود.

رسانه آمریکایی به نقل از چهار منبع یادشده نوشته، برخلاف توافق هسته‌ای که یک بازه زمانی ۱۵ ساله داشت، این چارچوب مشترک همکاری هسته‌ای دائمی خواهد بود.

در این گزارش همچنین آمده است: پس از دیدار اخیر عراقچی و ویتکاف در عمان، طرفین با لحن آتشی‌جویانه‌ای روند مذاکرات را ثمربخش و دلگرم‌کننده توصیف کرده بودند. آن‌ها گفتند مذاکرات در سطح تیم‌های کارشناسی ادامه خواهد یافت که عمدتا درباره جزئیات تاسیاست هسته‌ای و مسائل مالی مرتبط با تحریم‌ها گفت‌وگو می کنند.

در ادامه این گزارش با اشاره به نقش احتمالی امارات متحده عربی و عربستان سعودی در چنین ابتکاری در صورت اجرایی شدن آن، آمده است: هنوز مشخص نیست که عربستان و امارات تمایلی به یک طرح همکاری هسته‌ای مشترک با ایران داشته باشند. اما این دو کشور گفته‌اند مشتاق انجام شدن توافقی میان تهران و واشنگتن برای جلوگیری از جنگی منطقه‌ای هستند. در عین حال، ابوظبی و ریاض ایجاد برنامه هسته‌ای صلح‌آمیز مستقل خود را دنبال می کنند.

پیشتر، روزنامه گاردین نیز مدعی مطرح شدن پیشنهاد ایران در مذاکرات تهران-واشنگتن مبنی بر تشکیل یک کنسرسیوم هسته‌ای از سوی ایران با مشارکت عربستان سعودی و امارات متحده عربی برای حفظ برنامه غنی‌سازی شده بود.

گاردین نوشته این پیشنهاد راهی برای سوق دادن کشورهای حاشیه خلیج فارس به حمایت از موضع ایران درباره ادامه دادن غنی‌سازی است.

رسانه انگلیسی مدعی شد که تهران این پیشنهاد را یک امتیاز می‌داند، چراکه در عین فراهم کردن امکان دسترسی کشورهای همسایه به دانش فنی خود، آن‌ها را در این توافق ذی‌نفع می‌سازد.

در میانه این گزارش‌های رسانه‌ای، موضع مقام‌های ایرانی درباره غنی‌سازی و همچنین کنسرسیوم یکسان است.

«اسماعیل بقائی» سخنگوی وزارت امور خارجه جمهوری اسلامی ایران در کنفرانس خبری روز دوشنبه خود تاکید کرد: موضوع غنی سازی، به عنوان بخشی از چرخه طبیعی هسته صنعت هسته‌ای جمهوری اسلامی ایران، به هیچ عنوان قابل مذاکره نیست. غنی‌سازی یک امر فانتزی نیست که از ایران بخواهیم متوقف یا تعلیق کند.

سخنگوی وزارت خارجه ایران در این خصوص گفت: موضوع کنسرسیوم را ما هیچ وقت مطرح نکردیم؛ در عین حال موضوع جدیدی نیست. از دو دهه قبل که مباحث مرتبط با مذاکرات مطرح بود، این ایده هم از طرف محافل مختلف یا طرف‌های مختلف مذاکراتی طرح می‌شد و درباره آن بحث می‌شد.

او تصریح کرد: یک توجیه موضوع کنسرسیوم این هست که منطقه غرب آسیا و کشورهای حاشیه خلیج فارس به صورت روزافزونی ممکن است به انرژی هسته‌ای نیاز پیدا کنند و نیروگاه‌های جدیدی ایجاد کنند و این نیروگاه‌ها نیازمند سوخت هسته‌ای است؛ بنابراین بد نیست که در منطقه ما مجتمع‌های سوخت یا همون کنسرسیوم ایجاد شود که همه کشورها بتوانند در آن و برای تامین سوخت مورد نیاز برای برنامه صلح‌امیز هسته‌ای خود سرمایه‌گذاری کنند.

بقائی با بیان اینکه «اگر چنین ابتکاری باشد، ما استقبال می‌کنیم و می‌توانیم مشارکت هم داشته باشیم»، تاکید کرد: اما چنین ایده‌ای قرار نیست جایگزینی برای غنی‌سازی در داخل ایران باشد و اگر نیت از طرح این موضوع این باشد که غنی‌سازی در ایران انجام نشود و ما از آن منصرف شویم، چنین اتفاقی نخواهد افتاد.

نوبت اول — شناسه آگهی : ۱۹۳۰۴۸۶

شرکت ملی گاز ایران
شرکت گاز استان قزوین

آگـــهی مناقصه

کد فراخوان پایگاه اطلاع رسانی مناقصات : ۵۳/۱۹۲/۴۷۱

موضوع مناقصه: خرید لوله های پلی اتیلن در سایزهای ۲۵ به مقدار ۴۶,۰۰۰ متر، ۶۳ به مقدار ۶۲,۰۰۰ متر، ۹۰ به مقدار ۶۸,۰۰۰ متر، ۱۲۵ به مقدار ۶۷,۹۹۲ متر و ۱۶۰ به مقدار ۴۲,۰۰۰ متر (شماره مناقصه:۰۶-۱۴۰۳)

شرکت گاز استان قزوین درنظر دارد مناقصه عمومی همزمان با ارزیابی کیفی (فشرده) خرید لوله های پلی اتیلن در سایزهای ۲۵ به مقدار ۴۶,۰۰۰ متر، ۶۳ به مقدار ۶۲,۰۰۰ متر، ۹۰ به مقدار ۶۸,۰۰۰ متر، ۱۲۵ به مقدار ۶۷,۹۹۲ متر و ۱۶۰ به مقدار ۴۲,۰۰۰ متر به شماره (۲۰۰۴۰۰۱۳۳۵۰۰۰۰۱۲) را از طریق سامانه تدارکات الکترونیکی دولت برگزار نماید. کلیه مراحل برگزاری مناقصه از دریافت اسناد مناقصه تا ارائه پیشنهاد مناقصه گران و بازگشایی پاکت ها از طریق درگاه سامانه الکترونیکی دولت (ستاد) به آدرس www.setadiran.ir انجام خواهد شد.

لازم است مناقصه گران درصورت عدم عضویت قبلی، مراحل ثبت نام در سایت مذکور و دریافت گواهی امضای الکترونیکی را جهت شرکت در مناقصه محقق سازند. تاریخ انتشار مناقصه در سامانه تاریخ ۱۴۰۴/۰۲/۳۰ می باشد .

– مهلت زمانی دریافت اسناد مناقصه از سایت: پایان وقت اداری روز دوشنبه (ساعت: ۱۶:۰۰) مورخ ۱۴۰۴/۰۳/۰۵.

– مهلت زمانی ارسال پیشنهادات: تا ساعت ۱۹:۰۰ روز دوشنبه مورخ ۱۴۰۴/۰۳/۱۹.

– زمان و محل بازگشایی پاکات ارزیابی کیفی : روز سه شنبه ساعت ۹:۰۰ مورخ ۱۴۰۴/۰۳/۲۰ – سالن جلسات ساختمان مرکزی.

– زمان و محل بازگشایی پاکات مناقصه (الف و ب و ج): روز چهارشنبه ساعت ۰۹:۰۰ مورخ ۱۴۰۴/۰۳/۲۸ – سالن جلسات ساختمان مرکزی.

– شرایط مناقصه گران:

۱: داشتن شخصیت حقوقی

۲: عضویت در سامانه توانیران

۳: شرکت مناقصه گران در قالب گروه های مشارکت در این مناقصه امکان پذیر نمی باشد.

۴: ارائه آخرین صورت های مالی حسابرسی شده)منتهی به ۲۹ اسفندماه سال ۱۴۰۲) بر اساس آیین نامه راهکارهای افزایش ضمانت اجرایی و تقویت حسابرسی به شمار۲۶۵۱۰/ت۳۹۰۳۹ک مورخ ۸۸/۰۲/۰۹ وزیران محترم عضو کمیسیون اقتصاد و اطلاعیه های بعدی آن.

۵: تولید کنندگان داخلی موجود در آخرین فهرست بلند منابع واحد دستگاه مرکزی (AVL) وزارت نفت

– تضمین شرکت در فرآیند ارجاع کار: طبق مصوبه شماره ۱۲۳۴۰۲/ت ۵۰۶۵۹ ه مور خ ۱۳۹۴/۰۹/۲۲ هیأت وزیران به مبلغ ۲۸,۸۰۰,۰۰۰,۰۰۰ ریال

– محل تامین اعتبار: اعتبارات سرمایه ای شرکت گاز استان قزوین

– قیمتهای پیشنهادی مناقصه گران می بایست متناسب با کالای ساخت داخل با لحاظ کیفیت ارایه گردد.

– به این پیمان مطابق آیین نامه تضمین معاملات دولتی، مصوبه هیات وزیران به شماره ۱۲۳۴۰۲/ت ۵۰۶۵۹ ه مورخ ۱۳۹۴/۰۹/۲۲،

پیش پرداخت معادل ۱۵٪ مبلغ اولیه پیمان تعلق خواهد گرفت.

اطلاعات تماس سامانه ستاد جهت انجام مراحل عضویت در سامانه :

مرکز تماس : ۱۴۵۶-۰۲۱

دفتر ثبت نام : ۸۸۹۶۹۷۳۷ و ۸۵۱۹۳۷۶۸

کد اقتصادی شرکت گاز استان قزوین : ۴۱۱۱۱۷۱۸۸۷۷۹

شناسه ملی شرکت گاز استان قزوین: ۱۰۱۰۱۸۹۱۷۶۲

عطف به بخشنامه شماره ۳۷۲۶۲۱ مورخ ۹۸/۰۷/۰۹ سازمان برنامه و بودجه کشور و مطابق بند «د» ماده ۱۸ قانون برگزاری مناقصات ، مناقصه گران می توانند درساعت و تاریخ اعلام شده در آگهی فراخوان مناقصه در جلسه بازگشایی پاکات (الف-ب-ج) حضور یابند.

از شرکت های واجد صلاحیت دعوت می شود به منظور دریافت اطلاعات تکمیلی به نشانی www.nigc-qazvin.ir و یا پایگاه اطلاع رسانی مناقصات (http://iets.mporg.ir) مراجعه نمایند

روابط عمومی شرکت گاز استان قزوین

نوبت دوم

آگهی مناقصه عمومی واگذاری امور خدماتی به صورت حجمی

شهرداری استانه اشرفیه در نظر دارد امور خدماتی و پسماند شهرداری را به مدت یکسال طی مصوبه بند ۹ مورخ ۱۴۰۴/۲/۹شورای محترم شهر به صورت حجمی به شرکتهای خدماتی واجد شرایط طبق شرایط ذیل واگذار نماید.

مشخصات موضوع مناقصه

میزان سپرده ریال	مبلغ پایه یکسال(طبق برارود)	پروژه
۱۰/۱۰۲/۳۰۱/۵۰۰ریال	۲۰۲/۰۴۶/۰۳۰/۰۰۰ریال	واگذاری کلیه امور خدماتی و پسماند شهرداری به صورت حجم (فهرست بها)

موضوع مزایده :

واگذاری کلیه امور خدماتی و پسماند شهرداری به صورت حجمی(طبق فهرست بها)

محل اجرا: استان گیلان -شهر آستانه اشرفیه

۱-کلیه شرکت کنندگان در مناقصه می بایستی جهت شرکت در مناقصه مبلغ ضمانتنامه را به بعنوان سپرده شرکت در مناقصه بصورت ضمانتنامه بانکی و یا بصورت نقدی به حساب جاری ۰۱۰۵۲۰۴۰۸۸۰۰۵ بنام شهرداری آستانه اشرفیه نزد بانک ملی شعبه مرکزی واریز نمایند. و فیش بانکی دریافتی و یا ضمانت نامه بانکی معادل مبلغ سپرده را در پاکت الف(علاوه بر بارگذاری الکترونیکی در سامانه ستاد ،بصورت فیزیکی درپاکت در بسته و محافظ تحویل دبیرخانه شهرداری نماید)و مدارک شناسایی شخص خریدار (حقیقی یا حقوقی) امضا شده(در صورت شخص حقوقی مهمور) را در پاکت ب (بصورت بارگذاری الکترونیکی در سامانه ستاد) و برگه پیشنهاد قیمت را به عدد و حروف در پاکت ج (بصورت بارگذاری الکترونیکی در سامانه ستاد و در جایگاه مشخص شده در سامانه درج نمایند)

۲-شرایط و مدارک پیمانکار :تاییدیه صلاحیت ازاداره کاروامور اجتماعی (صلاحیت پیمانکار)»صلاحیت ایمنی کار «نمونه قرارداد مشابه باشهرداریها و سایرمدارک اعلام شده دراسناد مناقصه درسامانه ستاد

۳-محل، مهلت و نحوه دریافت اسناد مناقصه : واجدین شرایط می توانند ضمن دانلود اسناد مزایده از سامانه تدارکات الکترونیکی دولت تا ساعت ۱۴تاریخ ۱۴۰۴/۳/۶ بارگذاری اسناد در سامانه تدارکات الکترونیکی دولت و همچنین تحویل پاکت الف (تضمین) به دبیرخانه شهرداری آستانه اشرفیه تا ساعت ۱۴.مورخ ۱۴۰۴/۰۳/۱۷ جهت شرکت در مزایده اقدام نمایند. مناقصه گران بایستی علاوه بر ارائه پیشنهاد قیمت و بارگذاری اسناد و ضمانتنامه در سامانه ستاد (setadiran.ir)،پاکت الف (تضمین)را که در پاکت محافظ قرارداده شده ،بصورت فیزیکی تا ساعت۱۴مورخ ۱۴۰۴/۰۳/۱۷ تحویل دبیرخانه شهرداری آستانه اشرفیه قراردهند.

۴-تاریخ بازگشائی پاکات و پیشنهاد قیمت : پیشنهادهای واصله درساعت ۱۰صبح روزیکشنبه مورخ ۱۴۰۴/۳/۱۸در کمیسیون مناقصات و مزایدات شهرداری آستانه اشرفیه باز و خوانده می شود حضور یک نفر نماینده از طرف هر یک از پیشنهاد دهندگان درجلسه افتتاح پیشنهاد ها با معرفی نامه مجاز می باشد.

۵-شرکت کنندگان در مزایده بایستی در سامانه setadiran.ir ثبت نام کرده باشند

۶-آگهی فوق به آدرس سایت های اینترنتی زیر درج شده است :سامانه تدارکات الکترونیکی دولت (ستاد)www.setadiran.ir, و پایگاه ملی مناقصات :www.iets.mporg.ir

۷-مدت اعتبار پیشنهادها : ۶ ماه از تاریخ افتتاح پیشنهادها بوده و برای یک دوره دیگر قابل تمدید می باشد

۸-کلیه هزینه های ناشی از برگزاری مزایده و نشر آگهی و غیره با برنده مناقصه می باشد

نوبت اول :۱۴۰۴/۲/۲۳ نوبت دوم :۱۴۰۴/۲/۳۰

عبدالحسین داداشی نیاکی –شهردار استانه اشرفیه

بقائی: غنی‌سازی یک امر فانتزی نیست که بخواهیم آن را متوقف کنیم

سخنگوی وزارت خارجه ایران در نشست خبری هفتگی خود با تاکید بر اینکه موضوع غنی‌سازی، قابل مذاکره نیست، گفت: غنی‌سازی یک امر فانتزی نیست که از ایران بخواهیم متوقف یا تعلیق کند. سخنگوی دستگاه دیپلماسی درباره تغییر مواضع آمریکا پس از مذاکرات گفت: در رابطه با تغییر مواضع طرف‌های آمریکایی، ظریفی این موضوع را به بازی ماروپله تشبیه می‌کرد.

وی تصریح کرد: ما هر وقت که یک جلسه مذاکراتی داریم احساس می‌کنیم که پیشرفت‌هایی صورت گرفته و حداقل دیدگاه‌های یکدیگر را می‌فهمیم، اما متاسفانه همین که طرف‌های آمریکایی به واشنگتن می‌رسند، مواضع دیگری را بیان می‌کنند و این ایجاد عدم قطعیت متعدد و مکرر کار را برای هر روند مذاکراتی دشوار و بیش از پیش این شک و شبهه را ایجاد می‌کند که آیا واقعا طرف مقابل اساساً در این روند مذاکراتی جدی است؟ این سوالی است که قاعدتاً طرف‌های آمریکایی باید به آن پاسخ دهند.

یادداشت

واگذاری سایپا یا وهن خصوصی‌سازی؟!

در نخستین مواجهه با خبر واگذاری یا خصوصی‌سازی دومین شرکت بزرگ خودروساز (سایپا) دو پرسش در ذهن شکل می‌گیرد: اول این که کدام نهاد در بخش خصوصی یا غیر دولتی می‌تواند زیر بار این حجم از زیان انباشته برود تا از آن بکاهد یا به سوددهی برساند و دوم این که متقاضیان چه کسانی هستند و آیا از صلاحیت و اصطلاحاً اهلیت کافی برای پذیرش چنین امر خطیری برخوردارند یا نه؟

بحث انگیزترین متفاضی، مشهورترین آنهاست ولی هر شهرتی به معنی حُسن شهرت نیست و نمی‌تواند سرمایهٔ چنین کار بزرگی باشد. به یاد داریم که افکار عمومی از فعالیت‌ها و نحوهٔ ثروت‌اندوزی و معاملات پدیده‌ای که با حروف اختصاری «ب.ز» معرفی می‌شد درشگفت بود تا سرانجام دانست نام کامل او بابک زنجانی است و اندک زمانی بعد خبر رسید به اتهام اخلال در امور اقتصادی و نپرداختن بدهی کلان خود به شرکت ملی نفت ایران به اعدام محکوم شده است. سر بابک جوان البته بالای دار نرفت و چندی بعد هم اعلام شد حکم او به ۲۰ سال تقلیل یافته است و این حبس را هم به پایان نرسانده خبر آمد بدهی‌های خود را پرداخته و اصطلاحا صاف کرده است.

خود او هم مدعی شد نه تنها بدهکار نیست که طلب‌کار هم شده است. هر چند این ادعا تأیید نشد و گویا شرکت نفت و یک بانک خصوصی همچنان او را بدهکار می‌دانند اما برخی حدس می‌زنند اختلاف بر سر آن باشد که بابک زنجانی با طلبکاران «ریالی» حساب کرده و طلبکاران و شاکیان اما «دلاری» و می‌دانیم وقتی نفت در اختیار او قرار گرفت دلار ۳۵۰۰ تومان بود و اکنون بالای ۸۰ هزار تومان است و اگر بنا را بر تبدیل پرداخت بدهی به ریال بر اساس قیمت آن زمان بگذارند بعید نیست طلب‌کار هم شده باشد!

سوای این موضوع که همچنان بدهکار است یا نه و آیا صرف اعلام تریبونی مقامات قضایی کافی است یا باید حکمی در این باره با قطعیت و صراحت صادر شده باشد و طلب‌کار هم اعلام دریافت و رضایت کند این پرسش مطرح است که چگونه چنین فردی و مجموعه ذیل او ناگهان در عرصه‌ای دیگر قامت مشتری سایپا ظاهر شده‌اند؟

جدای سیر پرونده قضایی ماجرای ب.ز یا همان بابک زنجانی و تخفیفاتی که قانونا یا از سر مصلحت می‌تواند به دلیل پاره‌ای همکاری‌ها اعمال شده باشد و نکات دیگری که خارج از صلاحیت این یادداشت است مهم‌ترین پرسش دربارهٔ منبع تأمین مالی سرمایه‌گذاری عظیمی است که درسر دارد و قطعا به قصد حضور دوباره در صحنه اقتصاد کلان و احیا صورت می‌پذیرد.

واقعیت این است که سوابق مالی زنجانی همچنان سرشار از ابهام است و برابر اعلام برخی دستگاه‌های مسؤول حاکی از استمرار بدهی است و مشخص نیست او چگونه و از چه طریقی قصد تأمین منابع مالی لازم برای این معامله بزرگ را دارد.

به جز جناب بابک زنجانی که ذکر جمیل او رفت دو متقاضی دیگر مجموعه‌هایی هستند که با استفاده از منابع مالی شناخته شده و شفاف می‌توانند اطمینان خاطر بیشتر را در خصوص توانایی مالی کنسرسیوم برای انجام این معامله و اداره آتی سایپا ایجاد کنند و از حضور آنها نمی‌توان خرده گرفت.

از این سه که بگذریم بر یک متقاضی دیگر باید بیشتر درنگ کرد. مالک بانکی که بحث انحلال آن به دلیل زیان انباشتهٔ بسیار زیاد و در نتیجه عملکرد مؤثر در ایجاد تورم مطرح است و پیرامون مجموعهٔ تجاری هم حکایت‌ها فراوان است و این پرسش به میان می‌آید که چنین متقاضی‌یی با این سطح از مشکلات مالی در مجموعهٔ تحت مدیریت خود چگونه قادر به تأمین منابع لازم برای خرید سهام یک شرکت بزرگ خودروسازی مانند سایپا خواهد بود؟

واقعیت این است که خودروسازی سایپا با حجم بالایی از زیان انباشته دست‌وپنجه نرم می‌کند و طبعاً شخص یا نهادی می‌تواند برای این حجم از زیان انباشته چاره‌ای بیندیشد که خود درگیر مورد مشابهی نباشد و در این میان سازمان بورس و اوراق بهادار به عنوان یک نهاد مالی دولتی و ناظر می‌تواند نقشی ممتاز ایفا کند.

با توجه به حساسیت‌هایی که دربارهٔ خصوصی‌سازی شرکت‌های بزرگ خودروسازی وجود داشته و سال گذشته برای ایران خودرو رخ داد، انتظار می‌رود سازمان بورس در فرآیند اهلیت‌سنجی متقاضیان سهام سایپا، با بررسی دقیق و موشکافانه منابع تأمین مالی خریداران حساسیت بیشتری به خرج دهد. این نهاد نظارتی می‌تواند با اعمال استانداردهای سخت‌گیرانه دربارهٔ ورود سرمایه‌هایی با منشأ نامشخص و یا متقاضیانی با وضعیت مالی متزلزل مانع ورود این دسته افراد به صنعتی چنین مهم و در معرض داوری همگان شود.

صریح این که واگذاری سایپا نه تنها نباید بستری برای ورود سرمایه‌هایی با منشأ نامشخص یا نهادهای درگیر بحران‌های مالی باشد، بلکه مطالبهٔ افکار عمومی و کارشناسان سپردن این مسؤولیت به مجموعه‌هایی است که توانایی مالی و اهلیت صنعتی‌شان به اثبات رسیده است.

در حال حاضر اما متقاضیان سایپا تجانسی ندارند و مشخص نیست یک بانک درگیر انحلال یا در معرض شایعه آن و فردی که پیشتر به اعدام محکوم شده چه اهلیت و صلاحیتی برای به دست آوردن سهام سایپا دارند؟

طبیعی است که اهلیت و پیشینه صنعتی و عملکرد شفاف مالی ارجح است و اگر قرار بر حضور اغیار هم باشد چرا فردی که تازه از حروف اختصاری به نام و نام خانوادگی کامل ارتقا یافته و از چوبهٔ دار و محبس رسته و بانکی که اگر بیل‌زن باشد باید باغچه خود را بیل بزند و ابهامات و اتهامات را رفع کند به عنوان متقاضی پذیرفته شده‌اند؟

سایپا را واگذار کنید اما به اهل آن واگذارید تا از زیان انباشته این شرکت بزرگ خودروساز بکاهد و کیفیت محصولات را ارتقا دهد و اعتبار و برند آن را احیا کند نه آن که باری شود بر دوش کسانی که هنوز از بارهای قبل خلاصی نیافته‌اند.

آخر بابک زنجانی و بانک آینده را با سایپا چه کار؟!

بازنشستگی در ایران، حسی آمیخته از شرم و ناکامی

نیروی کار در ایران بعد از رسیدن به سنِ بازنشستگی – دوره‌ای که قرار است دورانِ فراغت از کار باشد – مجبورند به سراغ کار دیگر بروند تا با دریافتِ مجموع مستمری و حقوقِ آن کار دوم، مخارج روزمره‌ی خود را تأمین کنند.

به گزارش ایلنا، موافقان افزایش سن بازنشستگی، ایران را با کشورهای اروپایی مانند فرانسه مقایسه می‌کنند. تقریبا همان زمان که در فرانسه تظاهراتِ بزرگی در اعتراض به تصمیم دولت مکرون برای افزایش سن بازنشستگی برگزار شد، در ایران نیز بحث‌های رسانه‌ای موافقان و مخالفانِ اجرای این سیاست، به اوج رسیده بود. آنچه در فرانسه اتفاق می‌افتاد، دستاویزی برای موافقان داخلی بود. آن‌ها می‌گفتند وقتی یک کشور اروپایی برای رفع ناترازی صندوق‌ها و جلوگیری از بحران، به سراغ افزایش سن بازنشستگی می‌رود، چرا ما چنین سیاستی را اجرا نکنیم؟ مخالفان اما از تفاوتِ کیفیت رفاه و زندگی در ایران و فرانسه می‌گفتند و تأکید داشتند که وضعیت نیروی کار شاغل و بازنشسته‌ی ایرانی قابل مقایسه با نیروی کارِ کشوری مانند فرانسه نیست.

مخالفت با افزایش سن بازنشستگی را البته نباید تنها از منظرِ مقایسه‌ی وضعیت نیروی کار در کشورهای مختلف نگاه کرد. چنین سیاستی در راستای همان سیاستِ همیشگیِ بهره‌کشی از جان نیروی کار برای حل مقطعیِ بحران‌هاست. نگاهی کاملا سرمایه‌دارانه که قصد دارد بحران‌ها را با تحمیلِ هزینه‌ی سنگین بر نیروی کار رفع و رجوع کند. با این حال، تفاوتِ بسیارِ وضعیتِ نیروی کار در ایران و کشوری مانند فرانسه، واضح‌ترین دلیل برای زیر سوال بردنِ اجرای چنین سیاست‌هایی در کشوری مانند ایران است. سیاستی که با وجود مخالفت‌های بسیار به مرحله‌ی ابلاغ رسید.

بازنشستگی: دوره‌ای که قرار بود دوران فراغت از کار باشد

اوضاع بازنشستگان در ایران وخیم است. برای این جمله‌ی کوتاه می‌توان ساعت‌ها از زندگیِ تلخ‌شان نوشت. نیروی کار در ایران بعد از رسیدن به سنِ بازنشستگی – دوره‌ای که قرار است دورانِ فراغت از کار باشد – مجبورند به سراغ کار دیگر بروند تا با دریافتِ مجموع مستمری و حقوقِ آن کار دوم، مخارج روزمره‌ی خود را تأمین کنند. بسیاری از آن‌ها با آغاز دوره بازنشستگی، دوره‌ی سخت‌تری را آغاز می‌کنند؛ کار در دوره‌ی پیری در کنارِ مشکلاتِ معیشتیِ سنگین و هزینه‌هایی مانند درمان که با بالا رفتنِ سن بیشتر می‌شود، هم فشارِ جانی و هم روانیِ سنگینی به آن‌ها تحمیل می‌کند.

برای آنکه بدانیم دوران بازنشستگی در ایران چگونه است، بخشی از زندگی یک نیروی کارِ تازه بازنشسته شده را مرور می‌کنیم. او را می‌توان نماینده یک وضعیتِ مسلط در بین بخش زیادی از بازنشستگان دانست. شرح زندگیِ او در همین دوره‌ی کوتاهی که از زمان بازنشستگی‌اش گذشته می‌تواند وخامتِ اوضاع نیروی کار در ایران را به خوبی نشان دهد.

شرم از دوره‌ی بازنشستگی: کار خدماتی و خوابیدن در پارک‌ها

در آخرین ساعاتِ یک روز کاری با ما تماس می‌گیرد؛ نامش را می‌گوید و خود را این‌گونه معرفی می‌کند: «بازنشسته آتش‌نشانی هستم. فرزندِ شهید، با حقوق ۸ میلیون و ۱۵۰ هزار تومان□» مستأصل است و یک جمله را دائم تکرار می‌کند: «خانم! نام من را یادتان بماند، دیگر توانِ ادامه‌ی این زندگی را ندارم□». آرام که می‌شود، وضعیتِ زندگی‌اش را برایم شرح می‌دهد. از ۹ ماهی که از زمان بازنشستگی‌اش گذشته و از آوارگیِ دورانی که قرار بود برایش دورانِ فراغت از کار باشد می‌گوید و آرام گریه می‌کند!

از نام و محل زندگی‌اش چیزی نمی‌گوییم. پسر جوانی دارد و دلش نمی‌خواد مشخصاتِ هویتی‌اش فاش شود. ۳۰ سال به عنوان نیروی عملیاتی آتش‌نشانیِ کار کرده و آنطور که خودش می‌گوید فکر نمی‌کرده روزی از شرحِ وضعیتِ زندگیِ خود خجالت بکشد. یک بیمه شده‌ی صندوق کشوری که حالا در دوران بازنشستگی کار خدماتی می‌کند و برخی شبهایش را در پارک‌ها روز می‌کند.

نتیجه‌ی ۳۰ سال کار: مستمریِ ۸ میلیون و ۱۵۰ هزار تومانی

مردادماه سال ۱۴۰۳ با مستمریِ ۸ میلیون و ۱۵۰هزار تومان رسما بازنشسته صندوق کشوری شد. بعد از ۳۰ سال کار حالا مستمری‌اش حتی کفاف هزینه‌های روزمره را هم نمی‌دهد. چند ماهی است که برای کار به تهران آمده و چون نتوانسته کاری در شأن پیدا کند، مجبور به انجام کارهای موقتِ خدماتی شده است. صدایش می‌لرزد و می‌گوید: «منِ نیروی عملیاتیِ آتش‌نشان، بعد از ۳۰ سال کار، در دوره‌ی بازنشستگی باید خانه تمیز کنم و در پارک‌ها بخوابم. چرا؟ چون با مستمری ۸ میلیون تومانی حتی نمی‌توانم هزینه‌های خورد و خوراک خانواده‌ام را تأمین کنم. تهران آمدم تا کار پیدا کنم اما هر جا می‌روم می‌گویند نیروی سن بالا جذب نمی‌کنیم.»

اینجا در تهران گاهی در خانه‌ی دوست و آشنا می‌ماند و گاهی هم که زمانِ حضورش در تهران بیشتر از حد می‌شود، شب را در پارک‌های اطراف محلِ کارِ موقتش سپری می‌کند. می‌گوید: «خانم حتما بنویسید فرزند شهیدم. بنویسید بچه که بودم، پدرم را ندیدم و حالا هم که به سن میانسالی رسیدم، فرزندم نمی‌تواند من را ببیند. از مسئولان بپرسید بعد از ۳۰ سال کار، سهم زن و بچه‌ام نباید در ماه یک کیلو گوشت و مرغ باشد؟ ما که خیلی چیزها را از زندگی‌مان حذف کردیم، نان و خوراکِ زن و بچه را حذف کنیم؟!»

آخرین پیامک فیش حقوقش را برایم می‌فرستد: ۱۹ و ۴۱ دقیقه‌ی روز شنبه ۳۰ فروردین ماه، حقوق فرودین بدون افزایش ۲۰ درصدی به مبلغ ۸میلیون و ۱۰۳ هزار تومان واریز شده است. پیامکِ دیگر، مربوط به ساعت ۲۱ و ۴۰دقیقه‌ی همان روز است؛ همین مبلغ از حسابش کم شده. می‌گوید عین این مبلغ را به حساب همسرم واریز کردم که در نهایت به حساب سوپرمارکت محل می‌رود.

۸ میلیون و ۱۵۰ هزار تومان با افزایش ۲۰درصدیِ سال جدید چیزی کمتر از ۱۰ میلیون تومان می‌شود. یعنی آتش‌نشان بازنشسته‌ی ما برای سالِ جدید رقمی کمتر از ۱۰ میلیون تومان می‌گیرد. این در حالی است که بسیاری از فعالان کارگری سبد معیشت یک زندگیِ حداقلی را بالای ۳۰ میلیون تومان تخمین زده‌اند. کمیته‌ی مزد شورایعالی کار نیز سبد معیشتِ حداقلی را با حذفِ بسیاری از آیتم‌های مهم، حدود ۲۳ میلیون و ۵۰۰هزار تومان تعیین کرده است.

فعلا مشمول حال شما نمی‌شود: نه وام و نه همسان‌سازی

در چنین شرایطی حقوق بسیاری از بازنشستگان حداقل‌بگیر و حتی سایر سطوح مزدی، کفاف حداقلی‌ترین هزینه‌های زندگی را نمی‌دهد. چرخِ زندگیِ آن‌ها حتی با وام و کارِ دوران بازنشستگی باز هم درست نمی‌چرخد. اما نه پیدا کردن کار در دوره پیری و میانسالی آسان است و نه گرفتنِ وام. آتش‌نشان بازنشسته ما می‌گوید: «برای وام ضروری بازنشسته‌ها درخواست دادم تا به زخم زندگی بزنم که تا پیدا کردنِ کار مناسب کمک‌خرجم باشد، اما گفتند شما تازه بازنشست شدید و فعلا مشمول دریافتِ این وام نمی‌شوید. حتی همسان‌سازی هم مشمول حقوق ما نشد و گفتند برای تازه‌بازنشست‌شده‌ها اعمال نمی‌شود.»

بازنشستگی در ایران، حسی آمیخته از شرم و ناکامی

۹ ماه زندگیِ بازنشستگی برای او، سخت‌تر از ۳۰ سال کارِ آتش‌نشانی بوده و دوره‌ی بازنشستگی‌اش تا الان، با حسی آمیخته از شرم و ناکامی همراه بوده است.....

وضعیت زندگیِ بازنشسته‌ی گزارشِ ما، نمونه‌ی رایجی از وضعیتِ زندگیِ بازنشستگان در ایران است. دوره‌ای که قرار بود دورانِ فراغت و آرامش باشد، به دوره‌ی سرتاسر تنش‌های مادی و روحی تبدیل شده است. آن‌ها که بازنشستگان ایران را با بازنشستگان کشورهای اروپایی مانند فرانسه مقایسه می‌کنند، تصویری از این زندگیِ پُر تنشِ دوران میانسالی و پیری ندارند. آن‌ها که با حقوق‌های نجومیِ پستهای مدیریتی‌شان بارِ زندگی حال و آینده‌ی خود و فرزندانشان را در چشم به هم زدنی بسته‌اند، در نسخه‌هایی که برای حل مسائل می‌پیچند، کوچکترین توجهی به اوضاع و احوال ناجور نیروی کار کشور – که به لطف همین سیاست‌ها به قشر ضعیف جامعه تبدیل شده‌اند – ندارند.

چرا مردم باید خسارت فیلترینگ و اینترنت بی کیفیت را بدهند؟

هر سه اپراتور تلفن همراه ایران (همراه اول، ایرانسل و رایتل) در نامه‌ای مشترک به رئیس سازمان مقررات رادیویی و قائم مقام وزیر ارتباطات با اشاره به افزایش هزینه ها، خواستار گران کردن بسته‌های اینترنت شده‌اند. این اپراتورها در این نامه قید کرده‌اند از آنجا که «شرکت خصوصی» محسوب می‌شوند اشاره کرده‌اند که «اصلاح قیمت با نرخ حداقل ۷۵ درصد» تا کنون مورد تایید وزارت ارتباطات قرار نگرفته و در نظر دارند «حداکثر تا هفته آینده» بر اساس قیمت‌های مورد نظر خودشان بسته‌های اینترنت را عرضه کنند. در واقع اعلام کرده‌اند چه شما اجازه دهید چه ندهید ما گران خواهیم کرد! بسیاری این موضع اپراتورها را به ضعف بنیادین شخصیتی و مدیریتی وزیر فعلی ارتباطات نسبت داده‌اند. بنیادهای انقلابی که خود را شرکت خصوصی جا می‌زنند.

همراه اول و ایرانسل در حالی خود را شرکت خصوصی معرفی کرده‌اند که مالکیت آنها در اختیار ستاد اجرایی فرمان امام، بنیاد مستضعفان و وزارت دفاع است و جزء بنیادهای شبه دولتی محسوب می‌شوند و اساساً دولت اجازه حضور بخش خصوصی در این حوزه را نمی‌دهد.

بر اساس جداول مقایسه‌ای نرخ اینترنت که توسط نهاد We Are Social جمع آوری شده، قیمت یک گیگ اینترنت در کشوری مانند ایتالیا تنها ۹ سنت است، این نرخ در روسیه ۲۵ سنت و در مالزی ۲۸ سنت است، با توجه به اینکه درآمد سرانه شهروندان این کشورها از مردم ایران بسیار بالاتر است، نرخ بالای بسته‌های اینترنت ارائه شده توسط بنیادهای خصولتی در ایران انتقادهای بسیاری را از سوی مردم و کارشناسان در پی داشته است. مهندس وحید فرید کارشناس حوزه آی تی و ارتباطات

ضمن اشاره به این مسئله که همراه اول و ایرانسل شرکت خصوصی نیستند، به آفتاب نیوز گفت: این اپراتورها متعلق به بنیادهای انقلابی هستند و از بودجه عمومی ارتزاق می‌کنند و اساساً خصوصی حساب نمی‌شوند، در ثانی به عنوان یک فرد معتقد به اقتصاد آزاد می‌گویم وقتی می‌توان گفت که بخش خصوصی خودش می‌تواند تعرفه‌اش را تعیین کند که ما در اقتصاد آزاد زندگی کنیم، اقتصاد ایران اساساً یک اقتصاد آزاد نیست. حاکمیت اصلاً به شرکت‌های خصوصی مجوز فعالیت در حوزه اپراتورهای همراه را نمی‌دهد.

وی افزود: من البته حق می‌دهم که اپراتور به دلیل زیان بخواهد نرخ بسته‌ها را افزایش دهد، اما با توجه به اینکه به دلیل فیلترینگ اپراتور پهنای باند را محدود کرده، زیان این سیاست‌گذاری را که مصرف کننده نباید پرداخت کند. در حال حاضر وزارت فاوا سلامت شبکه را با فیلترینگ به خطر انداخته، قیمت مصرف داخلی کاهش یافته و نرخ اینترنت بین‌الملل که پهنای باندش کاهش یافته، افزایش یافته. اصل درآمد اپراتور هم از مصرف بین المللی است، در نتیجه اپراتور ضرر می‌کند، به خاطر فیلترینگ کاربر مثلاً قید فیلم دیدن در یوتیوب را می‌زند و یک تکه کوتاه را به جای کیفیت ۱۰۸۰ با کیفیت ۳۶۰ می‌بینند، خود اپراتور این محدودیت را ایجاد کرده و چرا باید خسارت این ناکارآمدی را مصرف کننده پرداخت کند. اپراتور که بابت ترافیک بالاتر هزینه چندانی نمی‌کند ولی درآمدش خیلی بالاتر می‌رود، آن نهادی که فیلترینگ را اجرا کرده خودش باید خسارت اپراتور را بدهد، چرا باید مردم زیان فیلترینگ اپراتور را بدهد.

فرید در تشریح فرهنگ سازمانی بنیادهای خاص مالک اپراتورها اظهار کرد: نهاد خصوصی شفاف است و وقتی بد مدیریت می‌کند از بازار خارج می‌شود، اما اپراتورهای ما علی‌رغم مدیریت بد تازه در بازار هم قوی‌تر می‌شوند و مثلاً می‌روند دیجیکالا را هم خریداری می‌کنند. اینها که مدعی زیان‌ده بودن هستند پول خرید دیجیکالا را از کجا آورده‌اند؟ پول خرید دیجیکالا را دارند، چون بودجه شان بر خلاف شرکت‌های خصوصی از جای دیگری تا مین می‌شود. اپراتور ۱۰ تا مشاور دارد که حقوقش از مدیرعامل هم بیشتر است و حقوق اینها نیزبا زور از کاربر اخذ می‌شود، اگر شرکت‌های خصوصی در بازار فعال بودند که نمی‌توانستند بسته بی کیفیت اینترنت را با این قیمت بدهند. اینها با مجموعه‌های خصوصی کاربلد دارای فناوری نمی‌توانند رقابت کنند و در نتیجه بین ۴ اپراتور ناکارآمد خصولتی دارای سوء مدیریت معلومه که برایشان قیمت‌های فعلی نمی‌صرفد. در نهایت ممکن است با توجه به نرخ تورم بانک مرکزی در تعامل با فاوا روی نرخ ۵۷ درصد و نظایر این برای افزایش قیمت بسته‌های اینترنت به تفاهم برسند. با توجه به کاهش قدرت خرید مردم، در صورت افزایش شدید قیمت، سطح مصرف مردم کاهش می‌یابد و این اپراتورها هستند که به خاطر کاهش مصرف ضرر می‌کنند.

نوبت اول

آگهی فراخوان تجدید مزایده عمومی شماره ۱۷/ هفده

شهرداری پرند به استناد مجوز شماره ۰۳۲۰۱۵ مورخ ۱۴۰۳/۱۲/۲۷ صادره از سوی شورای اسلامی شهر پرند در نظر دارد اجاره سازه تجاری واقع در جنوب پارک فدک شهر پرند را به شماره ۵۰۰۴۰۹۸۲۸۳۰۰۰۰۱۷ برای مدت سه سال شمسی از طریق مزایده عمومی به اشخاص واجد شرایط واگذار نماید لذا جهت دریافت اسناد فراخوان و اطلاعات بیشتر می توانند از تاریخ ۱۴۰۴/۰۲/۳۰ با مراجعه به سامانه تدارکات الکترونیکی دولت (ستاد) به آدرس www.setadiran.ir در فراخوان شرکت نماید

۱- مبلغ پایه اجاره: ۱۶/۴۷۰/۰۰۰/۰۰۰ ریال

۲- سپرده شرکت در مزایده: ۸۲۳/۵۰۰/۰۰۰ ریال (هشتصد و بیست و سه میلیون و پانصد هزار ریال) که باستی نقدا به حساب شماره ۰۱۰۹۱۱۳۳۶۶۰۰۶ **(شماره شباء IR۲۸۰۱۷۰۰۰۰۰۰۰۰۱۰۹۱۱۳۳۶۶۰۰۶)** نزد بانک ملی به نام شهرداری پرند با بصورت ضمانت نامه بانکی تسلیم دبیرخانه این شهرداری گردد. لازم به ذکر است چنانچه برندگان اول و دوم مزایده حاضر به عقد قرارداد نشوند سپرده آنان به ترتیب به نفع شهرداری ضبط خواهد شد.

۳-مهلت و محل دریافت اسناد مزایده: از تاریخ انتشار آگهی تا ساعت ۱۲:۰۰ روز یکشنبه مورخ ۱۴۰۴/۰۳/۰۳ و دریافت اسناد آن صرفاً از طریق سامانه تدارکات الکترونیکی دولت (ستاد) به آدرس www.setadiran.ir می باشد.

۴-مهلت و محل تسلیم پیشنهادات :متقاضیان می بایست پاکتهای پیشنهاد قیمت خود را که برابر شرایط مندرج در اسناد مزایده تنظیم شده است را حداکثر تا ساعت ۱۲:۰۰ روز سه شنبه مورخ ۱۴۰۴/۰۳/۱۳ در سامانه تدارکات الکترونیک دولت (www.setadiran.ir) بارگذاری نمایند

تذکر: صرفاً اسناد پاکت های پیشنهاد (ب) و (ج) دارای امضای الکترونیکی مورد پذیرش است و در جلسه بازگشایی، پاکت های (ب) و (ج)؛ اسناد فیزیکی (کاغذی) و اسناد فاقد امضای الکترونیکی (دارای مهر گرم) به هیچ وجه مورد پذیرش نیست.

۵- مدارک لازم جهت دریافت اسناد: متقاضیان می بایست از طریق سامانه تدارکات الکترونیکی دولت (www.setadiran.ir) نسبت به تهیه اسناد اقدام نمایند

۶-زمان بازگشایی پیشنهادها :ساعت ۱۴:۰۰ روز سه شنبه مورخ ۱۴۰۴/۰۳/۱۳ می باشد.

۷- شهرداری در رد یا قبول یک یا کلیه پیشنهادات مختار است.

۸-متقاضیان جهت پرداخت هزینه خرید اسناد: از طریق درگاه الکترونیکی سامانه ستاد ایران و با حضور در واحد درآمد شهرداری اقدام و ارائه سند برفراز شده آن در پاکت ضمانت نامه (پاکت الف) الزامی می باشد.

تاریخ انتشار نوبت اول: ۱۴۰۴/۲/۳۰ تاریخ انتشار نوبت دوم : ۱۴۰۴/۰۳/۰۳

رحمت اله پایدار – شهردار پرند

نگاه

ساز ناکوک شورایعالی فضای مجازی

کلاف برداشته شدن فیلترینگ در دولت چهاردهم هر روز پیچیده‌تر شده و مشخص نیست که فقل مسدودیت‌های شبکه‌های اجتماعی چه زمانی برداشته خواهد شد. اما و اگرها بر سر افزایش تعرفه‌های اینترنت، کاهش سرعت اینترنت، قطع و وصل شدن فیلترشکن‌ها و نداشتن آنتن موبایل به هنگام قطعی برق، در این روزها باعث عصبانیت مردم و گلایه آنان از دولت پزشکیان شده است.

مردمی که پس از برداشته شدن فیلترینگ واتس‌آپ و گوگل پلی، امید داشتند که به زودی شاهد رفع مسدودیت‌های تلگرام، اینستاگرام و یوتیوب خواهند بود، این روزها، امید در حال از دست دادن امیدشان هستند و تیغ تیز انتقادات خودشان را به سمت دولت برده‌اند.

اعضایِ شورای عالی فضای مجازی در آستانه «تغییر»؟/ تنهایی دولت پزشکیان و حضور پررنگ «موافقان فیلترینگ» در شورایی مهم

اما داستان رفع فیلترینگ و برداشتن محدودیت‌های پلتفرم‌های خارجی به سادگی و با صدور دستور رئیس جمهور امکان پذیر نیست. هر چند که دولتمردان بارها بر رفع فیلترینگ تاکید کردند اما سنگ اندازی شورایعالی فضای مجازی از یک سمت و مشخص نبودن متولی اصلی فیلترینگ از سوی دیگر تبدیل به مانع بزرگی در پیش پای پزشکیان شده است.

اردیبهشت ماه سال ۱۴۰۴ در حالی روزهای پایانی خود را سپری می‌کند که تصورات بر این بود که در جلسه شورایعالی فضای مجازی این ماه، گام دوم فیلترینگ برداشته خواهد شد. اما عدم برگزاری جلسات این شورا در دو ماه فروردین و اردیبهشت(تا الان)، خط بطلانی بر روی تحلیل‌های رسانه‌ها و پیش‌بینی‌ها کشید؛ پیش‌بینی‌هایی که حتی سخنگوی دولت امید داشت تا شب سال نو به تحقق بپیوندند؛ اتفاقی که هرگز رخ نداد.

در واقع، از زمان روی کار آمدن دولت پزشکیان تاکنون پنج بار جلسات شورایعالی فضای مجازی تشکیل شده است. جلساتی که طبق قانون باید ماهی یکبار تشکیل شود ولی این اتفاق در آذر ماه سال ۱۴۰۳ و فروردین و اردیبهشت سال ۱۴۰۴(تا الان) رخ نداد. از سوی دیگر، شنیده‌های خبرنگار خبرآنلاین حکایت از آن دارد که اختلافات شدید میان اعضای این شورا بر سر برداشته شدن گام دوم رفع فیلترینگ از دلایل عدم برگزاری این جلسات بوده است.

اما در حالی گفته می‌شود برخی اعضای حقیقی شورایعالی فضای مجازی، مانع از برداشته شدن فیلترینگ هستند، که اخیرا محمدرضا عارف، معاون اول رئیس جمهور از تصمیم نظام برای رفع فیلترینگ خبر داده و گفته «در زمینه رفع فیلترینگ، نظام تصمیم‌سازی و تصمیم‌گیری کشور به این نتیجه یعنی رفع فیلترینگ رسیده است و به دنبال آن بودیم که با تدبیر انجام شود که البته معتقد به تسلط و اشراف اطلاعاتی برای امنیت ملی هستیم اما رفع فیلتر خواسته‌ای بود که دکتر پزشکیان در مبارزات انتخاباتی به مردم قول دادند و امروز به صورت گام به گام در حال اجرا شدن است و می‌خواهیم به گونه‌ای عمل شود که تصمیمات اتخاذ شده بار دیگر به وضعیت سابق خود باز نگردد.»

به بیان دیگر، مخالفان رفع فیلترینگ که از در طیف سیاسی رقیب پزشکیان قرار دارند، در تلاش هستند با ایجاد فشار و سنگ اندازی در پیش پای دولتمردان، مانع از تحقق وعده انتخاباتی پزشکیان شوند و انتقام خود را در شکست در زمینه توقف قانون عفاف و حجاب، تصویب پالرمو در مجمع تشخیص مصلحت و مذاکرات غیرمستقیم مذاکرات ایران و آمریکا بگیرند.

اما فارغ از سنگ اندازی‌های حامیان فیلترینگ، به نظر می‌رسد که تلاش‌های ستار هاشمی، وزیر ارتباطات برای راضی‌کردن اعضای این شورا، به حد کافی نبوده و او در عمل، همان مسیری را می‌رود که پیش از او، عیسی زارع پور، وزیر ارتباطات دولت رئیسی رفت. در واقع، او اگر چه از همکاران محمد جواد آذری جهرمی در وزارت ارتباطات بوده و بارها از مسدودیت‌های فضای مجازی انتقاد کرده است اما در پاسخ به سوالاتی در این زمینه، همواره تلاش می‌کند تا موضوع را از گردن وزارت ارتباطات بردارد و پاسخ های سربالایی بدهد.

او در تازه‌ترین اظهاراتش در برنامه ۱۰۰۱ که از شبکه نسیم پخش می‌شود، درباره زمان رفع فیلترینگ‌ها، بر شکل‌گیری فضای آموزش و همکاری دستگاه‌ها تاکید کرد و گفت: « فیلترینگ هم موضوعی چند وجهی است و به صورت کلی فضای مجازی پیچیده است و فقط وزارت ارتباطات در این زمینه نقش ایفا نمی‌کند و باید سازمان‌های دیگر هم پای کار بیایند. همچنین برنامه ما در وزارت ارتباطات حمایت از تولید محتوا است. به طور مثال سریال پایتخت ۱۰ تا ۱۲ درصد مصرف اینترنت بین‌الملل را کاهش داد. با فناوری نمی‌شود مقابله کرد.»

ستار هاشمی، پیش از این در پاسخ به این سوال که چرا خبری از رفع فیلتر اینستاگرام نیست به خبرگزاری خبرآنلاین گفته بود که «در قالب طرح صحبت می‌کنیم. همان طرحی که همه در قالب وفاق و بر اساس یک نگاه مشترک به آن رسیدند. بر اساس آن طرح موضوعات را بررسی کرده و خدمت مردم اطلاع می‌دهیم» و به زبان ساده‌تر، از ارائه پاسخ دقیق شانه خالی کرده بود.

همچنین علیرضا عبداللهی‌نژاد، رئیس مرکز روابط عمومی وزارت ارتباطات و فناوری اطلاعات، در نشست ویژه کارزارهای رفع فیلترینگ گفته بود: «موضع رسمی وزارت ارتباطات این است که محدودیت‌های فیلترینگ باید برداشته شود و گشایش اتفاق بیفتد. ما در لایه‌های فنی گزارش‌های دقیقی تهیه کرده‌ایم و در اختیار دولت قرار داده‌ایم. از اینجا به بعد، در دست رئیس‌جمهور است و ایشان موضوع را به‌جد دنبال می‌کند.»

در حالی وزیر ارتباطات از مسئولیت خود در قبال رفع فیلترینگ شانه خالی می‌کند که مسعود پزشکیان در اولین نشست خبری خود با اصحاب رسانه در تاریخ ۲۶ شهریور ماه درباره رفع فیلترینگ تاکید کرده بود: «وزیر ارتباطات هم در این جلسه حضور دارد، باید یک برنامه بنویسند و با شورای عالی امنیت ملی و شورای عالی فضای مجازی جلسه داریم؛ در تلاش هستیم هرچه سریع تر آن را برداریم.» از همین رو، می‌توان برداشت که ستار هاشمی قدرت چانه زنی کافی را برای اقناع حامیان فیلترینگ نداشته و به سمت بهانه جویی رفته است.

پزشکیان پیروز می‌شود؟

با وجود آنکه مسیر پزشکیان برای به سرانجام رساندن وعده فیلترینگ، سخت و ناهموار است اما با توجه به سخنان معاون اول او مبنی بر تصمیم نظام، به نظر می‌رسد که به زودی شاهد یک تصمیم جدی در این زمینه خواهیم بود. اگر چه در این خصوص مذاکراتی با پلتفرم‌هایی چون تلگرام صورت گرفته است اما باید دید که این پلتفرم‌ها حاضر هستند با وجود تحریم‌ها، در داخل ایران دفتر بزنند یا خیر.

همچنین درصورت قرار

صالحی: برای پرداختن به آینده هنر باید نقش دانشگاه‌ها را جدی گرفت

وزیر فرهنگ و ارشاد اسلامی گفت: اگر بخواهیم به حال و آینده هنر ایران بپردازیم قطعا توجه به حوزه دانشگاه و هنر یکی از وظایف این شورا خواهد بود.

به گزارش ایرنا از وزارت فرهنگ و ارشاد اسلامی، یکصد و پانزدهمین جلسه شورای هنر به ریاست وزیر فرهنگ و ارشاد اسلامی دوشنبه (۲۹ اردیبهشت) با حضور جمعی از معاونان وزیر فرهنگ و اعضای این شورا برگزار شد.سیدعباس صالحی در این جلسه گفت: بخش قابل توجهی از مسائل مربوط به هنر در دانشگاه‌ها رخ می‌دهد برای همین است که تلاش کردیم در شورای هنر به گزارش دانشگاه‌ها در این زمینه توجه کنیم.وی با بیان اینکه علاوه بر آموزش‌ها و رشته‌های رسمی هنر باید به فعالیت‌های فوق برنامه نیز توجه شود، گفت: اگر بخواهیم به حال و آینده هنر ایران بپردازیم قطعا توجه به حوزه دانشگاه و هنر یکی از وظایف این شورا خواهد بود و به همین دلیل بررسی این مساله به شکل منظم در دستور کار شورا قرار گرفته است.در این جلسه، ادامه طرح نظام عرضه و پایه در آموزش هنر (دانشگاه آزاد اسلامی) ارائه و مورد بررسی اعضا قرار گرفت.

رسانه

استقبال کن از آثار شاخص؛ ادای احترام به «گدار» و روایت رنج مردم غزه

هفتاد و هشتمین جشنواره فیلم کن با استقبال تماشاگران از آثار هنری و سیاسی؛ از جمله اثری به یاد ژان لوک گدار، کارگردان مطرح فرانسوی و «از نقطه صفر» مجموعه‌ای از فیلم‌های مستند کوتاه و بلند درباره زندگی در غزه در شرایط بمباران، همراه بوده است.

به گزارش گروه فرهنگی ایرنا، جشنواره فیلم کن ۲۰۲۵، بار دیگر میزبان لحظاتی فراموش‌نشدنی شد؛ جایی که آثار سینمایی از اقصی نقاط جهان با مضامین هنری و سیاسی با علاقه ماطبان روبرو شدند. فیلم «موج نو» به کارگردانی ریچارد لینکلیتر که ادای دینی به موج نوی فرانسه و ژان–لوک گدار (۱۹۳۰ تا ۲۰۲۲) است، شنبه‌شب (۲۷ اردیبهشت) گذشته در کاخ جشنواره به نمایش درآمد و با بیش از ۱۰ دقیقه تشویق ایستاده تماشاگران مواجه شد. این فیلم سیاه‌وسفید به زبان فرانسوی و با بازی گیوم ماربک در نقش گدار، داستان ساخت فیلم مشهور «ازنفس‌افتاده» را در همان سبک روایی روایت می‌کند.

همزمان، فیلم «بمیر، عشق من» به کارگردانی لین رمزی و با بازی جسورانه جنیفر لارنس در نقش مادری افسرده، در سالن لومیر به نمایش درآمد و با تشویق حضار روبرو شد. لارنس تهیه‌کنندگی این فیلم را نیز بر عهده داشته و آن را اقتباسی از رمان آریانا هارویچ با جابه‌جایی لوکیشن از فرانسه به مونتانا دانسته‌اند. رابرت پتینسون، سیسی اسپیسک، نیک نولتی و لاکیت استنفیلد دیگر بازیگران این اثر هستند.

در کنار این آثار سینمایی، مؤسسه فیلم فلسطین (PFI) نیز امسال حضوری فعال در بازار فیلم کن داشت. این مؤسسه با برنامه‌ای با عنوان «اینجا، آنجا و برای همیشه»، به معرفی تولیدات سینمایی فلسطین پرداخت. موهناد یعقوبی، برنامه‌ریز عمومی مؤسسه فیلم فلسطین، در گفت‌وگو با هالیوود ریپورتر گفت: برای ما این حضور جشن نیست؛ بلکه فرصتی برای بازتعریف روایت‌های فلسطینی به دست خود فیلمسازان است.

در این برنامه، نمایش ویژه‌ای از پروژه «از نقطه صفر» شامل مجموعه‌ای از فیلم‌های مستند کوتاه و بلند درباره زندگی در غزه در شرایط بمباران، برگزار شد. همچنین، نمایشگاهی از آثار فاطمه حسونه، خبرنگار و هنرمند فلسطینی که آوریل گذشته در حمله هوایی اسرائیل کشته شد، در غرفه مؤسسه فیلم فلسطین برپا شد.

یعقوبی تأکید کرد به‌رغم مواضع رسمی جشنواره، همدلی افراد و گروه‌های حاضر در کن با مردم فلسطین محسوس است و بدون حمایت آن‌ها، چنین حضوری ممکن نبود. وی ابراز امیدواری کرد این حضور هرسال ادامه یابد تا صدای سینمای فلسطین در مجامع جهانی شنیده شود.

مفقودی
نوبت دوم
اصل کارت مجوز حمل سلاح شکاری گلوله زنی برنو به شماره بدنه به۴۱۷۷۳ – ی ۱۶۸ کالیبر ۹۲ / ۷ به نام محمد کولیوندی فرزند غلام با کدملی ۴۵۴۹۶۶۰۷۳۲ مفقود گردیده و از درجه اعتبار ساقط می باشد.

آگهی مناقصه
نوبت اول
سازمان سیما منظر و فضای سبز شهری شهرداری سبزوار در نظر دارد مناقصه : عملیات نصب پایه چراغ پارکهای سطح شهر با شماره مناقصه ۲۰۰۴۰۹۴۴۵۷۰۰۰۰۰۳ را از طریق مناقصه عمومی و با جزئیات مندرج در اسناد مناقصه، با بهره گیری از سامانه تدارکات الکترونیکی دولت (www.setadiran.ir) بصورت الکترونیکی اقدام نماید.
زمان انتشار در سایت : ۱۴۰۴/۰۲/۳۰
مهلت دریافت اسناد : ۱۴۰۴/۰۳/۱۰
مهلت ارائه پیشنهاد : ۱۴۰۴/۰۳/۲۰
زمان بازگشایی پاکتها:۱۴۰۴/۰۳/۲۱
مبلغ شرکت در مناقصه :۵ درصد قیمت پایه
قاسم دارینی
سرپرست سازمان سیما، منظر و فضای سبز شهری شهرداری سبزوار

کنار مسافر هشتمین ویژه برنامه شب‌های معین در باغ ریحان میزبانی شد

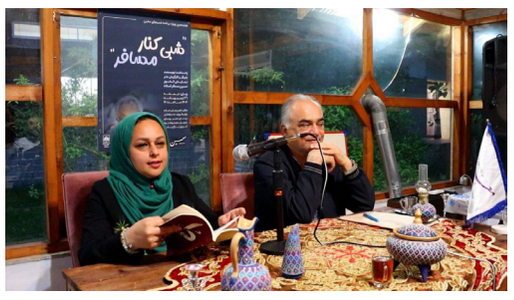

هشتمین شب های معین ویژه برنامه دپارتمان رویدادسازی روزنامه معین در پاسداشت حسین مسافر آستانه با عنوان شبی کنار مسافر در مجموعه بوم گردی باغ ریحان روستای دهسر از توابع بخش مرکزی لاهیجان برگزار شد در این برنامه پاسداشت که با حضور جمعی از هنرمندان و فعالان فرهنگی برگزار شد از [...]

هشتمین شب های معین ویژه برنامه دپارتمان رویدادسازی روزنامه معین در پاسداشت حسین مسافر آستانه با عنوان شبی کنار مسافر در مجموعه بوم گردی باغ ریحان روستای دهسر از توابع بخش مرکزی لاهیجان برگزار شد.

به گزارش خبرنگار روزنامه معین به نقل از خبرنگار روزنامه معین، در این برنامه پاسداشت که با حضور جمعی از هنرمندان و فعالان فرهنگی برگزار شد از شخصیت هنری حسین مسافر آستانه نویسنده ، بازیگر و کارگردان هنر نمایش کشور تجلیل شد.

دکتر یونس رنجکش مدیر مسوول روزنامه معین در این برنامه با اشاره به هدف از برپایی شب های معین به عنوان یک رویداد فرهنگی در پاسداشت چهره ها و شخصیت های فرهنگی ، سیاسی ، اجتماعی و اقتصادی که نقش موثر در جامعه داشته و دارند، این اقدام را در مسیر ثبت بخشی از تاریخ شفاهی دانست.

وی گفت : رویدادسازی از این چهره‌ها موجب معرفی بیشتر آنان به عنوان الگوهای موفق در حوزه های کاری برای جامعه می شود تا از این منظر ارزش های اجتماعی بهتر منتقل شود.

وی اطهار داشت: حسین مسافر آستانه نمونه ای از سرمایه های اجتماعی در کشور است که با بهره مندی از توانایی ، استعداد و داشته های هویتی خویش توانست در حوزه کاری و علاقمندی اش در هنر نمایش به چهره موفق و شناخته شده ای دراید که موجب افتخار است.

دکتر رنجکس با اشاره به زمینه های آشنایی اش با مسافر آستانه گفت : آشنایی و ارتباطم با ایشان به دوران نوجوانی و مدرسه در آستانه اشرفیه در اوایل دهه ۶۰ می گذرد که برای پرکردن اوقات فراغت به کانون پرورشی آموزش و پرورش رفته بودم نا بازیگری تاتر بیاموزم.

وی اظهار داشت: در آن هنگام در کنار استاد زنده یاد امیر فخرموسوی چهره خوش اخلاق و خندانی وجود داشت که نامش مسافر بود و بچه هایی که با او نزدیکی بیشتر داشتند عمو حسین صدایش می کردند.

وی افزود : در آن مقطع نا دوران دبیرستان هر چند که از مسیر تاتر جدا شدم و با شعر پیوند خوردم اما در کنار ایشان در چند نمایش با کارگردانی امیر فخر موسوی اجرا کردم و بعدهم مسافر برای ادامه تحصیل راهی تهران شد و مسیر موفقیت هایش را با توجه به علاقمندی و تجربه و تخصص دنبال کرد.

به گفته رنجکش، چهره هایی چون مسافر آن روزها الگوی ما نوجوانان بودند و امروز نیز به عنوان یک سرمایه موجب افتخار و بالندگی ما در کشور هستند و باید به این شخصیت ها ارج گذاشت و ما در ادامه برنامه های پاسداشت چهره ها در ثبت تاریخ شفاهی آنان به سراغ حسین مسافر رفتیم که شنیدنی های بسیاری پیرامون او وجود دارد.

وی همچنین در ادامه این برنامه با انتقاد از برخی سنگ اندازی ها و بی مهری های ناشی از عدم درک درست از برنامه ریزی های فرهنگی توسط متولیان بی بهره از هنر مدیریتی خواستار دقت بیشتر در این زمینه و ارج گذاری توسط آنان به رویدادسازی های خودجوش فرهنگی که بدون حمایت های دولتی توسط بخش خصوصی اتفاق می افتد، شد.

وی اظهار داشت: از برخی مسوولان به قولی باید خواست که اگر دستمان را نمی گیرید لا اقل سنگ جلوی پا نباشید .

در ادامه این برنامه دکتر سید مهدی میر صالحی از تاریخ پژوهان گیلانی نیز به تشریح تاریخ فعالیت های نمایشی بویژه تعزیه در استان پرداخت و با اشاره به تاثیر مذهب به نگاه و آثار مسافر او را تربیت یافته مکتبی دانست که در آن رشد کرده است.

وی گفت : با مروری به تاریخ فعالیت هنر نمایشی مذهبی که در تعزیه متبلور است در جای جای گیلان شاهد پر رنگی این هنر بوده ایم که ریشه در باورهای اعتقادی مردم داشته است و حتی در برخی امامزاده ها ما سکوها و محل های ویژه ای را می بینیم که برای اجرای نمایش تعزیه ساخته شده بودند و از قدمت چند صد ساله برخوردارند.

وی همچنین با اشاره به شخصیت هنری مسافر آستانه او را فردی موفق در هنر نمایش و از شاگردان شناخته شده ناظم زاده کرمانی پدر هنر نمایش دانشگاهی کشور برشمرد.

وحید فخر موسوی بازیگر و کارگردان نمایش و از مدیران فرهنگی با اشاره به آشنایی اش با حسین مسافر گفت : آقای مسافر را از دوران کودکیم می شناسم که نزدیکی و صمیمیت او با زنده یاد پدرم آنقدر عمیق بود که او را عموی خود می دانستم و سال ها در کنار ایشان زندگی کرده ام.

وی اظهار داشت : حسین مسافر جدای یک دوست ، عمو و همراه هنری اسنادی بی نظیر است که هنوز هم کنار ایشان افتخار درس آموزی دارم.

وی صمن تشکر از مدیر مسوول روزنامه معین در برپایی این پاسداشت ،تاکید کرد : تقدیر های اینگونه در فضایی صمیمی و به دور از رنگ و لعاب های فرمایشی موجب همگرایی های بیشتر اهل فرهنگ و هنر خواهد شد که شب های به یادماندنی برجای می گذارد.

وی اظهار داشت : حسین مسافر شخصیتی لست که نامش فراتر از کشور شنیده می شود و علاقمندان و هنرمندان نمایش او را می شناسند و چند وقت پیش که در کشور تاجیکستان بودم یکی از هنرمندان آن کشور جویای ایشان بود.

وی افزود : با مسافر سال ها است که همکاری دارم و صمیمیت و صدایش در کنار تخصص او در کار نمایش ویژگی منحصر به فردی به این چهره هنری داده است.

دکتر مرتضی لطفی نژاد از فعالان رسانه ای و دوستان قدیمی مسافر آستانه هم به بیان خاطراتی از روزهای نوجوانی و جوانی با او پرداخت.

وی گفت : هنوز خاطراتی که در کنار تحصیل و کاسبی هایی که در بازار برای امرار معاش داشته ایم را فراموش نمی کنم زیرا هر دو از طبقه پایین دست جامعه بوده ایم.

وی افزود : حسین مسافر چهره ای از طبقه پایین جامعه بود که با تلاش و همت و تجربه زیستن در تنگناها توانست در مسیر علاقمندی اش خود را به اوج موفقیت های حرفه ای در کارش برساند و راز ماندگاری او در همین خواهد بود.

لطفی نژاد افزود : مسافر آستانه قبل از اینکه یک بازیگر باشد مداح و ذاکر اهل بیت بود وتاثیر این دوستداری اهل بیت را می توان در آثار هنری وی مثل «زخم مدینه» ، «از خاک تا افلاک»، «خورشید کاروان» دید که نزدیک به ۱۵ سال بر روی سن رفت و آثاری مانند "مهر جاودان" و "در قاب ماه" در استادیوم ورزشی شهید شیرودی؛ "امام علی" و "سفینه النجاه" دراستادیوم ۱۲ هزار نفری آزادی؛ مشاهده کرد.

این یار دوران نوجوانی و جوانی مسافر با اشاره به اولین اثر بازیگری مسافر در جمع مردم گفت: آن طور که یادم است در سال ۱۳۵۴ به مناسبتی، تاتر تخته حوضی با حضور روستائیان در دبستان روستای سالکده در کنار سیروس آئینه افروز، علی بد پسند و خودم به اجرا پرداخت و بعد از آن در سال ۵۵ نمایش «حسنک کجایی » و از پا نیفتاده ها به کارگردانی بهرام بختیاری بر تجربه های خود افزود.

لطفی نژاد در پایان با بیان اینکه مسافر آستانه یک حس ناسیونالیستی خاصی روی واژه « آستانه » داشت افزود : شما هر جا نامی از حسین مسافر می بینید نمی توان بدون پسوند آستانه مشاهده کردو تاکید می کردکه حتما آستانه به عنوان پسوند نامش باشد زیرا او به آستانه ای بودن خود افتخار می کرد.

فرهاد رحمان زاده از بازیگران و کارگردانان هنر نماش هم در این مراسم از مسافر آستانه به عنوان شخصیتی کار بلد و دارای دانش و تجربه یاد کرد که کارهای ماندگاری از او به بادگار مانده است.

وی گفت : به عنوان یک هنرمند اهل تاتر باید بگویم که ایشان از شخصیت های ماندگار و افتخارات گیلان به شمار می آید که به ایشان می بالیم.

حسین داداشی از مدیران پیشین فرهنگی هم در این مراسم ضمن تشکر از بر گزاری این رویداد فرهنگی توسط روزنامه معین به بیان خاطرات کاری اش با مسافر پرداخت.

وی گفت : آستانه اشرفیه مدیون تلاش های فرهنگی زنده یاد امیر فخر موسوی است و حسین مسافر در کنار ایشان پایه گدار رویدادهای هنری ماندگاری در این شهرستان در طول دهه ۶۰ بوده اند.

وی اظهار داشت : پایه های فعالیت مسافر از آستانه اشرفیه گذاشته شد و ایشان در این شهر درخشیدو به اوج موفقیت ها در سطح ملی رسید.

وی به اثر بخشی شهرستان آستانه اشرفیه در پایه گذاری بسیاری از فعالیت های فرهنگی و هنری در گیلان پرداخت و افزود: اولین های بسیاری از آستانه اشرفیه رفم خورده است و این شهرستان چهره های ماندگار بسیاری دارد که باید قدر آنها دانسته شود.

ابراهیم بهمنی جلالی مدیر مسوول روزنامه نسیم و از همکاران قدیمی مسافر آستانه نیز به شرح اقدامات او در آموزش و پرورش پرداخت که زمانی در امور تربیتی آستانه اشرفیه مسوول فعالیت های فرهنگی و هنری و قرآنی بود.

او گفت : با هم روزهای زیبایی را سپری کردیم و کار کردن با مسافر آستانه در آن زمان بسیار شیرین بود و ایشان چهره ای صمیمی و دوست داشتنی بود.

علی پور حسن آستانه شاعر و پژوهشگر ادبی هم به دوران آشنای اش با مسافر پرداخت و گفت : ایشان در مقطعی کوتاه معلم قرآن من بودند.

وی گفت : با ایشان بیشتر در زمانی که کار تاتر در آستانه می کردند آشنا شدم و چهره ای جدی در کار بود و زحمات بسیاری د ر کنار استاد فخر موسوی برای تاتر کشیدند.

وی با یک قطعه به گویش آستانه ای سخنش را به پایان برد

دو تا ازلی حصیر
یک دانه تنگ اتاق
اگه تی عشق ببی
می دیل گرم اجاق
صب به صب با کله سر
گمیج شیر بوتو یی
تا تو خنده نوکونی
چطو افتاو فوتویی
تلاکوت آویی کونه
باز تی نومه دوخونه
صوب تی واستی امره
درجکه وازه کونه
موکابوج دونه بودم
زاک و زوک نون بدام
تو نودونی تا غروب
چطو بی تو جوون بدام
مو چی خامه ده مگر
کور چی خوایه از خودا
تو ببی فرق نداره
ا ره ، او ره ،هر جیگا
اگه دریا شودرم
می نو و لوتکا تویی
می گالی پوشی خونه
می چراغ سوتکا تویی

منصوری از چهره های فرهنگی هم دیگر سخنران این مراسم بود که به تجلیل از برگزاری اینگونه اقدامات در پاسداشت سرمایه های انسانی استان و کشور پرداخت و یاد آورشد که به همراه جمعی از فرهنگ دوستان مستندهایی از رندگی فرهیختگان گیلان را تدوین کرده است و برگزاری شب های معین نیز نقشی مهم در ثبت رویدادها با محوریت این فرهیختگان دارد.حسن ندافی از هنرمندان تاتر هم در ادامه این ویزه برنامه ضمن تشکر از برگزار کنندگان شب های معین و پاسداشت حسین مسافر به ذکر خاطراتش با ابن هنرمند در طول بیش از ۳۰سال فعالیت هنری پرداخت.

ندافی با گرامیداشت یاد و خاطره زنده یاد امیر فخر موسوی به تأثیر گذاری این شخصیت در پرورش استعدادهای جوان و میدان دادن به آنان اشاره کرد و گفت : اگر امروز شاهد چهره های موفقی چون مسافر در سطح ملی و دیگر افرادی در حوزه های مختلف هستیم به دلیل نوع نگاه و پرورش شخصیتی هایی چون فخر موسوی بود که فضای کار برای همگان فراهم می کرد.

و ی گفت : متاسفانه امروز کمتر کسی است که بدون چشم داشت از تجربه و دانش و روابط خود برای دیگران هزینه کند.

وی مسافر آستانه را از افتخارات ملی در حوزه تاتر دانست که باید از این شخصیت ها در جایگاهشان تجلیل شود.

در ادامه این نشست پونه نیکویی از شاعران نام آشنای گیلانی شبی با مسافر را با این ابیات مزین کرد

برای قلب من ای مهربان چراغ بیاور
و یک دریچه ی خوشبخت رو به باغ بیاور
دلم گرفته از این بام و بر چرا خبری نیست
بیا بیا خبر از کوچ چند زاغ بیاور
شمیم سرکش دیوارهای کاهگلی را
پس از ترنم باران کوچه باغ بیاور
هزار بار دعا کن که ایستاده بمیرم
و یا برای نمردن دل و دماغ بیاور
برای من که در این شهر سمت نور دویدم
فروغ کوکب و خورشید چلچراغ بیاور
چمان چمان به هوای تو آمدم به سرایت
برای من غزلی بعد چای داغ بیاور

عباس مهری آتیه شاعر و پژوهشگر ادبی ، شاهین رهنما شاعر نام آشنای استان به شعر خوانی در جمع حاضر پرداختند و استاد مصطفی رحیم پور از شاعران و هنرمندان فولکلور گیلان با شعر و آواز، روحی دیگر به محفل هشتمین شب های معین بخشید تا نوبت به حسین مسافر آستانه رسید.

این هنرمند و چهره نام آشنای هنر نمایش در ابتدا با تشکر از مدیر مسوول روزنامه معین در برگزاری این برنامه شب های معین را اقدامی در خور و قابل تقدیر به دلیل صمیمانه و بی ریا بودن آن عنوان کرد.

حسین مسافر افزود : در برنامه های تقدیر بسیاری حضور داشته است اما صمیمیت این گردهمایی دوستانه لطفی دیگر برایم دارد و امیدوارم شب های معین برای سالیان طولانی تداوم داشته باشد و ثبت کننده تاریخ شفایی چهره ها و شخصیت های شایسته جامعه باشد.

وی آنگاه به بیان شرحی کوتاه از فعالیت هایش در زمینه تاتر و انگیزه کشیده شدن به سمت ابن هنر پرداخت و ارتباط با امیر فخر موسوی را دلیل انتخاب این مسیر عنوان کرد.

وی با اشاره به تجربیاتش در کنار چهره ها و شخصیت های هنری و اساتید دانشگاهی بویژه ناظر زاده کرمانی آن را فرصت گران بهایی برای آموختن دانست که توانست در زندگی هنری اش نقش بسزایی داشته باشد.

مسافر آستانه اضافه کرد : از آستانه تا تهران در مسیر آموخته ها و تجربه کار حرفه ای آموختم که از تاتر چیز زیادی نمی دانم و در این مسیر اگر موفقیت هایی بوده است به پشتوانه شناخت بیشتر از این هنر و تغییر در نگاه و آموزه ها بود.

او ادامه داد : یکی از ویژگی هایی که در نمایش به دنبالش بودم توجه به کار کرد حرفه ای در نمایش های مذهبی است که کمتر به آن جز در پرداخت های ساده توجه شده بود.

مسافر آستانه همچنین به زندگی هنری اش اشاره و از همسرش در تحمل شرایط او تقدیر کرد و گفت : همراهی های خانواده نقش مهمی در موفقیت ها دارد.

او همچنین خواستار توجه متولیان فرهنگی به رویدادها فرهنگی و هنری در مسیر هویت بخشی به جامعه شد.

مسافر یکی از آخرین اقدامات خود را تدوین نخستین جایزه ملی دکتر محمد معین در زمینه نمایش با عنوان ستاره ناهید عنوان و گفت : بزودی شاهد تحقق این مهم در کشور خواهیم بود.

در بخش پایانی این مراسم که خلیلی رییس مرکز اسناد کتابخانه ملی در استان گیلان نیز حضور داشت و این برنامه هم با مشارکت این مرکز در هفته اسناد برگزار شده بود یادمان هشتمین شب های معین به حسین مسافر آستانه به همراه هدایایی از سوی دوستان او به پایان رسید.

عکاس : سیده مریم میر صالحی

آگهی دعوت مجمع عمومی عادی (نوبت اول)
تاریخ انتشار :۱۴۰۴/۰۲/۳۰
مجمع عمومی عادی نوبت اول شرکت تعاونی تاکسیرانی آستانه اشرفیه راس ساعت ۲۰ روز یکشنبه ۱۴۰۴/۴/۸ در محل سالن اجتماعات استاد دکتر معین واقع در شهرستان آستانه اشرفیه تشکیل می گردد .
از عموم اعضای محترم شرکت دعوت می گردد راس ساعت مقرر جهت رسیدگی به دستورات جلسه حضور بهم رسانند .
توجه:
هریک از اعضای شرکت می توانند استفاده از حق خود را برای حضور و دادن رای در مجمع عمومی به یک نفر به عنوان نماینده تام الاختیار از امیان اعضاء یا خارج از اعضاء واگذار نماید . بدین منظور میبایست عضو به همراه نماینده خود تا ۲۴ ساعت قبل از برگزاری مجمع به دفتر شرکت مراجعه و پس از احراز هویت طرفین توسط هیات مدیره ، وکالتنامه را تایید و ورقه ورود به مجمع را دریافت نماید هیچ یک از اعضا نمی تواند علاوه بر رای خود بیش از ۱ رای با وکالت داشته باشد . غیر عضو تنها می تواند از یک عضو وکالت داشته باشند.
داوطلبین عضویت در بازرسی شرکت می توانند حداکثر ظرف مدت ۷ روز پس از انتشار اگهی دعوت مجمع عمومی جهت تکمیل فرم داوطلبی عضویت در بازرسی با در دست داشتن مدارک ذیل به دفتر شرکت واقع در آستانه اشرفیه – خیابان شهید مطهری – جنب تالار باران مراجعه و ثبت نام نمایند . فتوکپی کارت ملی ، شناسنامه ، مدرک تحصیلی ، کارت پایان خدمت یا معافیت و گواهی عدم سوء پیشینه .
دستورجلسه:
۱-استماع گزارش هیئت مدیره و بازرس
۲- طرح و تصویب صورتهای مالی سالهای۱۴۰۱ و۱۴۰۲و۱۴۰۳ پیش بینی بودجه سال ۱۴۰۴
۳- انتخاب بازرس اصلی و علی البدل بعلت اتمام مدت قانونی
۴- تعیین خط ومشی آینده شرکت
۵- دادن ماموریت به هیات مدیره جهت ثبت تغییرات
شرکت تعاونی تاکسیرانی آستانه اشرفیه

سینما جهان

در «مغازه خودکشی» چه خبر است؟ امید از درون انسان جان می‌گیرد

بازیگر «مغازه خودکشی» گفت: این نمایش با شرح شرایط سخت تبدیل شدن اندوه و ناامیدی به امید؛ نشان می‌دهد که امید از درون خود انسان است که جان می‌گیرد و اگر انسان‌ها تغییر را بپذیرند؛ می‌توانند با اتفاقات کوچک خوشحال شوند

نمایش «مغازه خودکشی» به کارگردانی حسین نصیری این شب‌ها ساعت ۲۱:۳۰ در سالن شیشه‌ای هما روی صحنه است.

بازیگران این نمایش در گفت‌وگو با خبرنگار تئاتر ایرنا درباره حضورشان در این اثر گفتند.

آرزو اکبری، درباره نقش بازرس که در این نمایش به ایفای آن مشغول است، گفت: نقش بازرس در «مغازه خودکشی» نمایش تسلط مرگ، فضای منفی و قدرت افسردگی در مرحله کمال است و نشان می‌دهد حس منفی و افسردگی در حالت اوج می‌تواند حتی سازمان‌هایی برای کنترل روند کیفیت مرگ هم به وجود بیاورد. بازرس نقشی پرخاشگر و وسواسی دارد و با خشم و صدای بلند برای القای حس قدرت وارد مغازه می‌شود اما وضعیت آن طوری که انتظار دارد پیش نرفته و نمی‌رود. این نقش از نظر من با ایجاد فضای تاریک و منفی به درخشش فضای مثبت پایان نمایش کمک شایانی می‌کند.

این بازیگر با اشاره به بازخورد مخاطبان بیان کرد: بازخورد هر مخاطب به این سبک نمایش، بعضا سلیقه‌ای بوده اما حس من این است که این نمایش توانسته حداقل ۸۵ درصد مخاطب راضی را در انتهای هر اجرا داشته باشد و نمایشی با پایان تلخ اما حسی خوش در تماشاچیان می‌تواند یک نتیجه شگفت‌انگیز محسوب شود.

نمایش «مغازه خودکشی» به کارگردانی حسین نصیری

الناز شاکری، دیگر بازیگر این نمایش نیز بیان کرد: یکی از مشتری‌های نامید «مغازه خودکشی» هستم که به دنبال رهایی از اندوه‌های خود است و سرانجام به این نتیجه می‌رسد که مغازه خودکشی تنها راه چاره است.

او با اشاره به همکاری سابقش با کارگردان این نمایش گفت: در ابتدا من در پروژه دیگری با آقای نصیری کارگردان کار آشنا شدم و طی تمرین‌ها، آموزش‌ها و اتودهای کلاسی به این نمایش اضافه شدم. البته ابتدا به عنوان طراح و مجری اکسسوار (طراحی صحنه) و اتاق فرمان شروع به کار کردم؛ سپس طی شرایط پیش آمده یکی از بازیگرها به خاطر مشغله‌های زیاد از پروژه کناره‌گیری کرد و من جایگزین او شدم.

با توجه به سبک کار که انیمیشنی و فانتزی است نیاز به تمرین زیاد و وقت و انرژی بسیار داشت

این بازیگر با بیان اینکه حضور در نمایش «مغازه خودکشی» چالش‌برانگیز بوده است؛ ادامه داد: حضور در این نمایش و ایفای نقش در آن چالش برانگیز اما در عین حال شیرین و پر از هیجان بود. با توجه به سبک کار که انیمیشنی و فانتزی است نیاز به تمرین زیاد و وقت و انرژی بسیار داشت و هماهنگ کردن زمان درس و دانشگاه و تمرین پروژه‌های دیگر بسیار سخت بود.

شاکری گفت: این اثر با به نمایش گذاشتن شرایط سخت تبدیل شدن اندوه و ناامیدی به امید؛ نشان می‌دهد که امید از درون خود انسان است که جان می‌گیرد و اگر انسان‌ها تغییر را بپذیرند؛ می‌توانند با اتفاقات کوچک خوشحال شوند. این امر باعث ایجاد تلنگری درون مخاطبان می‌شود و ممکن است تا ساعت‌ها فکر آن‌ها را درگیر کند.

فاطمه زهرا باغچیقی، دیگر بازیگری است که در این نمایش به ایفای نقش می‌پردازد. او درباره این نمایش گفت: قطعا با توجه به سبک متفاوت این پروژه چالش‌های زیادی برای بازی در این نمایش وجود داشت. حتی در صحنه و پشت صحنه و از همه مهم‌تر در ایفای نقش‌ها ولی این متفاوت بودن است که همیشه هر چیزی را جذاب می‌کند. البته که این متفاوت بودن گاهی برای‌مان خیلی سخت تمام می‌شود اما همیشه دلنشین است.

به گزارش ایرنا، نمایش «مغازه خودکشی» که براساس کتابی به همین نام با ترجمه احسان کرمویسی چاپ شده در نشر چشمه به قلم حمیدرضا رحیم متولی نوشته شده است، از آثار برگزیده بیست‌ونهمین جشنواره تئاتر استان تهران به شمار می‌آید.

در خلاصه داستان این نمایش آمده است: «خانواده تواچ مغازه‌ای منحصر به فرد را مدیریت می‌کنند که برای چند نسل است که به صورت موروثی اداره می‌شود. نام آن «مغازه خودکشی» و به افرادی که قصد خودکشی دارند خدمات ارائه می‌دهد. تا آنکه فرزند متفاوت آنها به دنیا می‌آید و زندگی و کسب و کار آنها را تحت تاثیر قرار می‌دهد.»

برگ سبز و برگ کمپانی پیکان مدل ۱۳۸۲ پلاک ۵۶س۳۷۵ایران ۷۸ به نام محمد علی حمزه لو شماره موتور ۱۱۱۵۸۲۶۷۱۵۲ شماره شاسی ۸۲۴۵۷۱۹۷ مفقود گردیده و از درجه اعتبار ساقط می گردد

برگ سبز وانت نیسان مدل ۱۳۸۹ پلاک ۸۱س۸۸۴ایران۸۱ بنام راضیه امیری ،ابراهیم محمد ی شماره موتور ۵۸۶۲۷۵ شماره NAZPL۱۴۰TBN۲۹۲۲۸۰ شاسی مفقود گردید ه واز درجه اعتبار ساقط می گردد

معین
MoeenDaily.com
اخبار
سه‌شنبه ۳۰ اردیبهشت ۱۴۰۴
شماره ۷۰۰۶

فرصت ۲ هفته‌ای میراث فرهنگی گیلان به کارخانه سیمان دیلمان؛ضرورت حفاظت از ۵۰ اثر تاریخی اطراف کارخانه سیمان دیلمان

مدیر کل میراث‌فرهنگی، گردشگری و صنایع‌دستی گیلان از عدم اجرای تعهدات کارخانه سیمان دیلمان به مواریث فرهنگی منطقه خبر داد و گفت: کارخانه سیمان دیلمان در محدوده‌ای قرار دارد که آثار تاریخی متعددی از دوران ماقبل تاریخ تا دوره قاجار را در بر می گیرد‌ولی جهانی با بیان انتقاد از اینکه کارخانه سیمان دیلمان به تعهدات خود عمل نکرده است، اظهار کرد: کارخانه سیمان دیلمان از انجام تعهدات خود سر باز زده و در صورت عدم اجرای تعهدات در منطقه‌ای تاریخی، اداره‌کل میراث‌فرهنگی، پیگیری قضایی را در دستور کار قرار خواهد دادوی با بیان اینکه کارخانه سیمان دیلمان در محدوده‌ای قرار دارد که آثار تاریخی متعددی از دوران ماقبل تاریخ تا دوره قاجار را در بر می گیرد، افزود: بر اساس بررسی‌های کارشناسان، بیش از ۵۰ اثر تاریخی در اطراف این مجموعه شناسایی شده‌اند که حفاظت از آن‌ها ضروری است.مدیر کل میراث‌فرهنگی، گردشگری و صنایع‌دستی گیلان تصریح کرد: با وجود تفاهم‌نامه منعقد شده در سال‌های گذشته با کارخانه سیمان دیلمان، این تنها یک مورد از تعهدات خود را اجرا کرده و سایر اقدامات همچنان معطل مانده است.جهانی افزود: اداره‌کل میراث‌فرهنگی، گردشگری و صنایع‌دستی گیلان به کارخانه سیمان دیلمان مهلت دو هفته‌ای داده است تا با این نهاد همکاری کرده و تعهدات خود را به طور کامل اجرا کند. در غیر این صورت، این اداره کل براساس ماده ۵۵۸ تا ۵۶۸ قانون حمایت از آثار تاریخی، اقدامات قانونی و قضایی را آغاز خواهد کرد.به گزارش ایسنا و به نقل از روابط عمومی میراث‌فرهنگی، گردشگری و صنایع‌دستی گیلان، وی با اشاره به اینکه فعالیت‌های معدنی در نزدیکی غارهای تاریخی نیاز به مطالعات میراث فرهنگی دارد، تأکید کرد: بخش معدنی کارخانه سیمان دیلمان باید با نظارت کارشناسان میراث فرهنگی بعد از اتمام مطالعات باستان‌شناسی انجام شود، این فعالیت‌ها در نزدیکی غارهای تاریخی منطقه قرار دارد. در صورت رعایت نکردن این موضوع، با عوامل اجرایی کارخانه برخورد می‌شود.

خبر

فرماندار شهرستان رشت تاکید کرد لزوم همدلی دستگاه‌های اجرایی برای مقابله با آسیب‌های اجتماعی و اقتصادی

فرماندار شهرستان رشت با تأکید بر لزوم همدلی و همکاری میان تمام دستگاه‌ها برای مقابله با آسیب‌های اجتماعی و اقتصادی گفت: برای عبور از بحران‌ها، باید روحیه ایثار و همدلی در جامعه حاکم شود.

سیداسماعیل میرغضنفری در جلسه مشترک کمیسیون پیشگیری و مقابله با سرقت و کمیسیون فرعی برنامه‌ریزی، هماهنگی و نظارت بر مبارزه با قاچاق کالا و ارز با اشاره به پیچیده‌تر شدن شیوه‌های سرقت در جامعه و به‌روز شدن ترفندهای سارقان، اظهار کرد: نیروی انتظامی با اقدامات حرفه‌ای‌تر و پایش دقیق‌تر موفق شده در سال‌جاری نسبت به سال گذشته، آمار سرقت را تا حدود ۲۰ درصد کاهش دهد، این روند مثبت با همراهی بسیج و افزایش هوشیاری نهادهای اداری شهرستان محقق شده است.

وی یکی از چالش‌های موجود در برخورد با پدیده سرقت را ضعف در قوانین دانست و افزود: متأسفانه گاهی مشاهده می‌شود که پلیس با تلاش زیاد فردی را دستگیر می‌کند اما پیش از خروج از دادسرا، همان فرد مجدداً آزاد شده، این مسئله ریشه در خلاءهای قانونی دارد که بایستی مورد بررسی و تجدید نظر قرار بگیرد.

میرغضنفری همچنین به موضوع قاچاق کالا و ارز پرداخت و با اشاره به شرایط خاص منطقه آزاد انزلی و قوانین مربوط به آن گفت: هر کالایی که خارج از محدوده قانونی خود مورد استفاده یا حمل قرار گیرد، مصداق کالای قاچاق است. از سیگار تا خودرو با پلاک منطقه آزاد، در صورت خروج از محدوده تعیین‌شده، مشمول مقررات قاچاق خواهند بود.

فرماندار رشت با تاکید بر لزوم تفکیک کالاهای قانونی و غیرقانونی در مبادی ورودی استان گیلان گفت: کالاهایی نظیر ذرت و کنجاله با طی مراحل قانونی وارد استان می‌شوند، اما در کنار آن گاهی کالاهایی مانند دستگاه‌های ماینر یا گوشی تلفن همراه بدون طی روند قانونی وارد و به عنوان کالای قاچاق شناسایی می‌شوند.

وی افزود: در حوزه ارز نیز باید تفکیک میان ارز قانونی و غیرقانونی رعایت شود. ارزی که از صرافی‌های مجاز و در چارچوب تعیین‌شده تهیه می‌شود قانونی است اما خرید و فروش آن در بازارهای غیررسمی قاچاق محسوب می‌شود.

میرغضنفری با تأکید بر لزوم همدلی و همکاری میان تمام دستگاه‌ها برای مقابله با آسیب‌های اجتماعی و اقتصادی گفت: مسائل مرتبط با سرقت، قاچاق و حتی آسیب‌های محیط زیستی به هم گره خورده‌اند. اگر بخواهیم از این چالش‌ها عبور کنیم، نیاز به وحدت، هم‌افزایی و مسئولیت‌پذیری همه دستگاه‌ها و نهادها داریم.

وی با اشاره به روحیه ایثار و همدلی مردم در زمان جنگ تحمیلی تصریح کرد: در آن زمان همه مردم، از پیرزن روستایی تا رزمنده خط مقدم، دست به دست هم دادند تا از کشور دفاع کنند. امروز هم برای عبور از بحران‌ها، باید چنین روحیه‌ای در جامعه حاکم شود.

فرماندار رشت در پایان ضمن تقدیر از تلاش نیروهای امنیتی و اجرایی شهرستان ابراز امیدواری کرد که با استمرار جلسات هم‌افزا و اجرای دقیق قوانین، شاهد کاهش بیشتر جرائم و تخلفات در شهرستان باشیم.

انعقاد تفاهم نامه همکاری با قرارگاه محرومیت‌زدایی و جهادی نیروی زمینی محوری ارتش جمهوری اسلامی ایران جهت آبرسانی به مناطق محروم شهرستان رشت و همچنین رفع تنش آبی مناطق شرق و غرب استان

رشت–معین:مدیرعامل شرکت آب و فاضلاب استان گیلان؛ از آبرسانی به مناطق محروم شهرستان رشت و همچنین رفع تنش آبی مناطق شرق و غرب استان با همکاری قرارگاه محرومیت‌زدایی و جهادی نیروی زمینی محوری ارتش جمهوری اسلامی ایران خبر داد.

به گزارش معین به نقل از روابط عمومی و آموزش همگانی شرکت آب و فاضلاب استان گیلان؛ مدیرعامل شرکت آبفای استان به همراه سید اسماعیل میرغضنفری فرماندار رشت و نمایندگان مردم شریف رشت و خمام در مجلس شورای اسلامی به دیدار امیر رحمانی فرمانده قرارگاه محرومیت زدایی ارتش جمهوری اسلامی ایران رفتند.

طی این جلسه که در دفتر امیر رحمانی در تهران برگزار شد؛ سید اسماعیل میرغضنفری، فرماندار رشت؛ از توافق اولیه با قرارگاه محرومیت‌زدایی ارتش، شرکت آب و فاضلاب استان و نمایندگان مردم در مجلس شورای اسلامی خبر داد و افزود: مقرر شد نهایی شدن این همکاری با جمع‌بندی میان قرارگاه سازندگی ارتش و آبفای گیلان از طریق انعقاد تفاهم نامه ی رسمی وارد فاز اجرایی شود.

سپس علیرضا غیاثی رئیس هیأت مدیره و مدیرعامل آبفای گیلان با اشاره به لزوم اجرای پروژه خط انتقال آب از مخزن لاکان به دهستان و شهر پیر بازار به طول ۲۶ کیلومتر، اظهار داشت : با اجرای این پروژه علاوه آبرسانی به شهر پیر بازار، آبرسانی به ۴۴ روستای واقع در مسیر خط انتقال نیز، از آب تصفیه خانه بزرگ گیلان، میسر خواهد شد، که از این ۴۴ روستا، ۳۳ روستا مربوط به شهرستان رشت می باشند.

همچنین وی با اشاره به مراجعات متعدد مردمی و پیگیری مسئولین محلی درخصوص رفع مشکل آب روستای گیلاوندان ، اجرای خط انتقال به طول ۳ کیلومتر به همراه احداث مخزن واسط ۱۰۰ مترمکعبی و ایستگاه پمپاژ مربوطه و ۵ کیلومتر اصلاح شبکه را، به عنوان عملیات اجرایی ضروری جهت رفع مشکل روستاییان عزیز ذکر کرد.

در ادامه مدیرعامل آبفای گیلان باتوجه به ظرفیت همکاری ایجاد شده با ارتش جمهوری اسلامی در پیشبرد پروژه‌های محرومیت‌زدایی استان، اجرای دو پروژهٔ مهم و تاثیر گذار در رفع تنش آبی شرق و غرب استان شامل: اجرای خط انتقال رفت به طول ۱۱/۵ کیلومتر به مخزن ۵ هزار مترمکعبی دیوشل لنگرود و همچنین خطوط برگشت آن به طول ۱۴ کیلومتر و مخزن واسط ۲ هزار مکعبی را در راستای تکمیل طرح آبرسانی به روستاهای شرق نزدیک و همچنین اجرای خطوط رفت و برگشت به مخزن ۱۵ هزار مترمکعبی ماکلوان به طول ۱۲ کیلومتربه همراه مخزن واسط ۲ هزار مترمکعبی و تجهیز ۵ حلقه چاه ماسوله رودخان و خطوط جمع آوری آنها به طول ۹ کیلومتر را در قالب تکمیل طرح آبرسانی به فومن، شفت و صومعه سرا، به عنوان پروژه های الویت دار حوزهٔ آبرسانی استان مطرح کرد.

در پایان جلسه، امیررحمانی با اشاره به عزم و ظرفیت ارتش در اجرای پروژه ها با هدف محرومیت زدایی و ایجاد رفاه و بهبود خدمات رسانی به مردم عزیز، آمادگی قرارگاه محرومیت زدایی و جهادی نیروی زمینی ارتش جمهوری اسلامی ایران را جهت اجرای پروژه های فوق و همچنین آبرسانی به شهر ماکلوان اعلام و بیان داشت: انشاالله با ظرفیت ایجاد شده و همکاری فیمابین، بهره مندی مردم استان را از آثار و نتایج پروژه های تعریف شده شاهد باشیم.

استاندار گیلان بر ضرورت تشکیل اتحادیه کارخانجات چای تاکید کرد

استاندار گیلان از ۱۶۰ کارخانه‌دار بخش چای استان خواست با تشکیل تعاونی یا اتحادیه‌ای متشکل از واحدهای فعال مدیریت بازار و واردات چای را در دست گیرند.

به گزارش ایرنا، هادی حق شناس در جلسه شورای گفت و گوی دولت و بخش خصوصی استان در خصوص بررسی طرح پیشنهادی جمعی از کارخانجات چایسازی در خصوص موضوع خرید برگ سبز چای با توجه به مصوبه شورای قیمت‌گذاری و اتخاذ سیاست‌های حمایتی محصولات اساسی کشاورزی در خصوص قیمت تضمینی برگ سبز چای برای سال ۱۴۰۴ پس از بررسی مشکلات عنوان شده از سوی کارخانه‌داران و تولیدکنندگان چای استان، گفت: اگر بخشنامه وزارت جهاد کشاورزی در خصوص این مصوبه اجرا شود، مشکلی در این بخش نخواهیم داشت.

وی با اشاره به وجود۱۶۰ کارخانه چای فعال در استان از آنها خواست: طی نشست های هم اندیشی با تشکیل تعاونی یا اتحادیه‌ای متشکل از کارخانه‌داران فعال در بخش چای می‌توان واردات این محصول را از طریق این تعاونی انجام داد و دولت نیز در پرداخت تسهیلات مساعدت لازم را خواهد داشت.

استاندار گیلان با بیان اینکه ۹۵ درصد چای ایران در گیلان تولید می‌شود، اظهار کرد: برای تنظیم بازار چای کشور نخست باید بازار چای استان گیلان تنظیم شود.

وی گفت: ۶ بند این بخشنامه باید امسال اجرایی شود از اینرو از کارخانه‌داران بخش چای می‌خواهیم در اجرای این بخشنامه اهتمام ویژه داشته باشند.

وی اضافه کرد: به ازای هر چهارکیلوگرم برگ سبز چای تولید شده در استان دولت هزینه یک کیلوگرم را می پردازد و هزینه یک کیلوگرم دیگر نیز از واردات چای تامین می‌شود، به عبارتی به ازای هر یک کیلوگرم چای خشک تولید شده، ۵۰ درصد هزینه برگ سبز چای را تولید کننده پرداخت می کند که باید با گفت و گو راه حلی مناسبی برای مشکل چای و ضرر چایکاران پیدا کرد.

حق شناس ادامه داد: در این راستا بند سوم مصوبه شورای قیمت گذاری و اتخاذ سیاست های حمایتی محصولات اساسی کشاورزی در خصوص قیمت تضمینی برگ سبز چای (در راستای حمایت از تولید داخل اولویت واردات چای خشک با کسانی است که در خرید تضمینی برگ سبز چای داخلی مشارکت کنند. دستورالعمل این بند پس از تائید دبیرخانه شورای قیمت‌گذاری و اتخاذ سیاست‌های حمایتی محصولات اساسی کشاورزی از سوی رئیس شورا و وزیر جهاد کشاورزی ابلاغ می شود) با بند سوم این مصوبه در سال ۱۴۰۳ (در راستای حمایت از تولید داخل، اولویت واردات چای خشک با کسانی است که در خرید تولید چای داخلی مشارکت کنند) تلفیق خواهد شد.

وی عنوان کرد: بر این اساس با تشکیل اتحادیه چای، انحصار واردات چای را می توان برای گیلان اخذ کرد.

حق‌شناس افزود: منافع حاصل از تشکیل این اتحادیه و انحصار واردات چای به ۵۲ هزار چای‌کار گیلانی خواهد رسید با این پیش شرط که اتاق تعاون، اداره کل تعاون، کار و رفاه اجتماعی، اتاق بازرگانی و سندیکای چای گیلان پس از گفت و گو به نتیجه ای مشترک در این زمینه دست یابند.

وی در خصوص بررسی مشکلات مرتبط با واردات کالا و مواد اولیه توسط تولید کنندگان و بازرگانان با امکان بهره‌مندی از ظرفیت منطقه آزاد انزلی نیز گفت : شورای گفت و گوی استان گیلان خواستار لغو مصوبه سال ۹۷ است تا بتوان بدون انتقال ارز نیز کالای مجاز را وارد کرد.

کارگرنیا رئیس شورای اسلامی شهر رشت :

پرداخت اضافه کاری نیروهای شرکتی بر اساس مصوبه جدید شورا نامگذاری محورهای خروجی همه استان ها به سمت جنوب به نام خلیج فارس

رشت–معین:رئیس شورای اسلامی شهر رشت گفت: اضافه کاری نیروهای شرکتی بر اساس مصوبه جدید شورا پرداخت شود.

به گزارش معین به نقل از روابط عمومی و امور بین الملل شورای رشت؛ محمد حسین واثق کارگرنیا رئیس شورای اسلامی شهر رشت ظهر امروز در جلسه ۱۷۳ علنی شورا در ساختمان جلسات شورای شهر رشت با تبریک ۲۷ اردیبهشت روز ارتباطات و روابط عمومی اظهار کرد: این روز باید نقطه عطفی در توسعه و تحول واحدهای روابط عمومی باشد و روابط عمومی به عنوان پل ارتباطی بین سازمان ها و جامعه باید تسهیل گر در ارائه خدمات به شهروندان باشد.

وی با تاکید به اینکه اساس کار روابط عمومی باید جلب اعتماد عمومی برای سازمان و نتیجه کار نیز رضایتمندی مردم نسبت به آن دستگاه باشد افزود: روابط عمومی به عنوان اصلی ترین حلقه ارتباط بین سازمان و مردم مسئولیت خطیری دارد و مهم ترین نقش آن کمک به تصمیم گیری های مدیریتی سازمان است.

رئیس شورای اسلامی شهر رشت با اشاره به اینکه روابط عمومی باید نقاط ضعف و قوت سازمان را بشناسد تصریح کرد: روابط عمومی به عنوان اصلی ترین حلقه ارتباط بین سازمان و مردم مسئولیت خطیری دارد و مهم ترین نقش آن کمک به تصمیم گیری های مدیریتی است و روابط عمومی باید نقاط ضعف و قوت سازمان را بشناسد و از فرصت ها وتهدیدهای برون سازمانی آگاهی داشته و با اطلاع رسانی درست و به دور از هرگونه بزرگ نمایی و تعاریف غیر واقعی، زمینه های لازم را برای تصمیم گیری و تصمیم سازی ایجاد کند.

کارگرنیا به سالروز عروج شهادت حضرت آیت الله رئیسی و همراهانش در حادثه سقوط هلیکوپتر اشاره کرد و گفت: شخصیت های برجسته ای همچون حسین امیر عبداللهیان وزیر امور خارجه متعهد و مجاهد، مالک رحمتی استاندار انقلابی و متدین آذربایجان شرقی و آیت الله آل هاشم نماینده ولی فقیه در آذربایجان شرقی در این حادثه به شهادت رسیدند .

وی با اشاره به سخن مقام معظم رهبری پیرامون شهید آیت الله رئیسی افزود: رهبر انقلاب فرمودند؛ رئیسی عزیز خستگی نمیشناخت و در این حادثه تلخ ، ملت ایران خدمتگزار صمیمی و مخلص و با ارزشی را از دست داد و برای او صلاح و رضایت مردم که حاکی از رضایت الهی است بر همه چیز ترجیح داشت و از این رو آزردگی هایش از ناسپاسی و طعنه برخی بدخواهان مانع تلاش شبانه روزی اش برای پیشرفت و اصلاح امور نمی شد.

کارگرنیا با بیان اینکه حضرت آیت الله رئیسی در مدت کوتاه خدمتگزاری اش به مردم در قامت ریاست جمهوری نسبت به سایر روسای جمهور کشورمان توانست همچون رئیس جمهور شهید رجایی در قلب مردم ماندگار شود گفت: یقینا مردم نیز خدمتگزاران واقعی خود را فراموش نمی کنند و یاد شهید رئیسی همواره در قلب و ذهن ملت قدردان ایران اسلامی زنده است.

رئیس شورای اسلامی شهر رشت با اشاره به حضور در مجمع مشورتی روسای شوراهای اسلامی شهرهای مراکز استان های کشور در شهر یزد افزود: همزمان با برگزاری این مجمع دومین همایش ملی شهر آینده ، حکمرانی یکپارچه شهری در دانشگاه یزد با همکاری مرکز پژوهش های مجلس شورای اسلامی و با حضور تعدادی از مسئولین کشوری و با هدف استفاده از ظرفیت دانشگاهیان جهت تعیین راهکارهای اجرایی با توجه به تجارب بسیاری از شهرهای دنیا در حال برگزاری بود و سیصد مقاله نیز به دبیرخانه این همایش ارسال شده بود.

کارگرنیا به جلسات کمیسیون های مجمع مشورتی روسای شوراهای اسلامی شهرهای مراکز استان های کشور اشاره کرد و گفت: در چهار کمیسیون فرهنگی اجتماعی سلامت، محیط زیست ، خدمات شهری توسعه ، عمران شهری و کمیسیون حقوقی و اقتصادی این مجمع، موضوعات مرتبط برابر دستور کار بررسی و در بیانیه پایانی نیز به پذیرش حکمرانی یکپارچه شهری به عنوان پیش شرط تحقق شهری مدرن در افق تمدن اسلامی که باید تجلی گاه عدالت، بهره‌وری، پایداری و هماهنگی با ارزش های فرهنگی، اجتماعی، اقتصادی و زیست محیطی باشد تاکید شد.

وی با اشاره به تصمیمات اتخاذ شده پیرامون سازمان های فرهنگی ورزشی شهرداری ها تصریح کرد: در این مجمع با توجه به اینکه سازمان های فرهنگی، اجتماعی در شهرداری ها جایگاه مناسبی نداشته ، پیشنهاد شد که به معاونت فرهنگی اجتماعی ارتقا پیدا کند .

رئیس شورای اسلامی شهر رشت با بیان اینکه مباحثی دیگر نیز در نشست مجمع به میزبانی یزد مورد بررسی قرار گرفت افزود: بازنگری جدی در شرایط احراز صلاحیت اعضای شورا، الزام حضور اعضای شوراهای مراکز استان ها در شورای عالی استان ها، اضافه شدن درس محیط زیست و آب در مدارس و دانشگاه ها، نامگذاری محورهای خروجی همه استان ها به سمت جنوب به نام خلیج فارس از جمله دیگر مباحثی بودند که در این مجمع پیرامون آب بحث و تبادل نظر شد.

کارگرنیا با اشاره به اینکه شخصا دو موضوع را در نشست های مجمع مطرح و در دست بررسی دارم گفت: انتقال دبیر خانه کمیسیون ماده پنج به شهرداری ها که با حضور جوکار رئیس کمیسیون شورای مجلس به آن پرداخته شد و همچنین تعیین تکلیف ساخت و ساز در زمین های فاقد سند مباحثی است که در این دوره از نشست مجمع مشورتی روسای شوراهای اسلامی شهرهای مراکز استان ها پیرامون آنها صحبت کردم و امیدوارم با نظر مساعدی که در این باره وجود دارد شاهد انجام این موارد و رفع دغدغه های مردم باشیم

کارگرنیا با اشاره به طرح دوازده مورد سوال پیرامون وضعیت شهر در جلسه پیشین شورا از شهردار رشت افزود: در جلسه پیشین شوقی شهردار رشت حضور نداشت ، از این رو از شهردار رشت می خواهیم که در جلسه امروز به سوالات اعضای شورا پیرامون نظارت بر اجرای فیبر نوری، میزان پرداخت اضافه کاری به نیروهای شرکتی شهرداری، آسفالت معابر خصوصا کوچه سالومه و آج بیشه، سد معبر، زمین متعلق به شهرداری در سرگل، ساخت قبور ارامستان و دیگر سوالات پاسخگو باشد.

رییس شورای اسلامی شهر رشت با بیان اینکه افزایش میزان اضافه کاری نیروهای شرکتی در بودجه سال جاری مصوب شده است بیان کرد: شهرداری باید این مسئله را به شرکت های پیمانکاری ابلاغ تا اجرایی شود و حقی از کارگران زحمتکش شهرداری تضییع نشود.

برگزاری نشست بررسی مشکلات پروژه پیاده راه تجاری گردشگری چهارراه رسولی شهر زاهدان

معین سیستان و بلوچستان: به گزارش مدیریت ارتباطات و امور بین‌الملل شهرداری زاهدان در این نشست که با حضور نعیم پناه سرپرست شهرداری زاهدان، معاونین، مدیران و جمعی از رؤسای سازمان های تابعه شهرداری زاهدان در سالن جلسات شهرداری زاهدان برگزار شد، ضمن تاکید بر ضرورت تسریع در تکمیل پروژه پیاده راه تجاری گردشگری چهار راه رسولی شهر زاهدان؛ مسائل و مشکلات فراروی اجرای این پروژه مورد بررسی قرار گرفت.

نعیم پناه سرپرست شهرداری زاهدان با تاکید بر اهمیت تکمیل پروژه پیاده راه تجاری گردشگری چهار راه رسولی اظهار داشت: این پروژه حتی می‌تواند محرک توسعه جنوب شرق کشور نیز باشد و از اینرو میبایست پیوست های اجتماعی و فرهنگی آن نیز بررسی گردد.

وی با اشاره به اهمیت مشارکت کسبه و اهالی محل در اجرای هر چه بهتر این پروژه گفت: کسبه و سایر افراد اثر گذار در این بازار باید به عنوان یک بازو و کمک کننده قابل احترام در کنار مدیریت شهری قرار گیرند چراکه تجربه ثابت کرده هرکجا مردم حضور داشته باشند امور اجرایی با نتایج بهتری همراه خواهد شد.

وی توجه به امور فرهنگی در اجرای این پروژه را بسیار مهم توصیف کرد و گفت: وظیفه مهم شهرداری زاهدان دقیقاً پس از پایان کارهای عمرانی این پروژه آغاز میگردد در واقع باید جلوی برخی از ناهنجاری‌های موجود در این بازار که شهرت ملی و حتی فراملی دارد از طریق خود کسبه و معتمدین با نگاه به پیوست های فرهنگی و اجتماعی گرفته شود.

وی ضرورت رفع ناهنجاری های موجود در این بازار را مورد تاکید قرار داد و افزود: ایجاد امنیت خاطر برای مراجعین به چهارراه رسولی با انجام اموری همچون؛ ساماندهی دستفروشان، حذف سازه های غیر مجاز در پیاده روها، ساماندهی ورودی های بازار، پاکسازی اصولی بازار، استقرار دائمی نیروهای انتظامات، حذف نازیبایی های بصری، توجه ویژه به حفظ فضای سبز محل و... می تواند رونق هر چه بیشتر این بازار را به همراه داشته باشد.

سرپرست شهرداری زاهدان با تاکید بر اهمیت حفظ و نگهداری ابنیه پیاده راه تجاری گردشگری چهارراه رسولی بیان داشت: چهار راه رسولی به عنوان قطب اقتصادی شهر زاهدان از نقاط استراتژیک شهر محسوب می‌شود و مدیریت و رفع چالش های پیش روی آن همواره جزو مطالبات اساسی شهروندان بوده که باید به صورت ویژه مورد توجه قرار گیرد.نعیم پناه در ادامه ضرورت برنامه‌ریزی برای تدوین اساسنامه مدیریت چهار راه رسولی را مورد توجه قرار داد و گفت: تسریع در روند تهیه و تدوین اساسنامه با استفاده از ظرفیت های موجود و بهره مندی از تجربیات موفق سایر کلانشهر ها؛ در مدیریت چهاراه رسولی بایستی به عنوان یکی از اولویت‌ها مد نظر باشد.

در پایان مقرر گردید: تمامی کارهای کارشناسی از طریق معاونت ها و مدیریت های مرتبط با پروژه با حضور مشاور طرح پیگیری، بررسی و به مرحله اجرا در آید.

در دیدار آیت‌اللّه محامی و مدیرکل شرکت هواپیمایی ایران ایر شعبه زاهدان صورت گرفت:

ارزیابی وضعیت پروازها و خدمات شرکت هواپیمایی ایران‌ایر در سیستان و بلوچستان

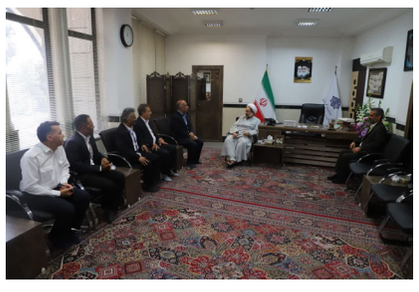

معین سیستان و بلوچستان، آیت‌الله محامی در دیدار علی حسنخانی مدیرکل شرکت هواپیمایی جمهوری اسلامی ایران (ایران‌ایر) شعبه زاهدان، ضمن دریافت گزارشی از وضعیت پروازها و خدمات ارائه‌شده به مردم، بر اهمیت بهبود خدمات حمل‌ونقل هوایی تأکید کرد.

در این دیدار، علی حسنخانی مدیرکل شرکت هواپیمایی جمهوری اسلامی ایران (ایران‌ایر) شعبه زاهدان با ارائه گزارشی جامع، به تشریح وضعیت فعلی پروازها، تعداد پروازهای هفتگی، مقاصد فعال و خدماتی که به مردم استان ارائه می‌شود پرداخت و چالش‌ها و نیازهای موجود از جمله ضرورت تجهیز ناوگان و توسعه زیرساخت‌ها را نیز مطرح کرد.

آیت‌الله محامی نیز با قدردانی از زحمات مجموعه ایران‌ایر در استان، اظهار داشت: دریافت تجهیزات جدید برای ارائه خدمات بهتر، اقدامی درست و لازم است و باید پیگیری‌هایی در این زمینه صورت گیرد.

نماینده ولی‌فقیه در استان خاطرنشان کرد: هرچند ممکن است برخی از تلاش‌ها به‌طور کامل دیده نشود، اما همان‌طور که رهبر معظم انقلاب فرموده‌اند، این زحمات در درگاه الهی محفوظ است و بی‌پاسخ نخواهد ماند.

وی در پایان بر تداوم خدمت‌رسانی مؤثر و تلاش در جهت ارتقاء کیفیت پروازها و خدمات هوایی در استان تأکید کرد و خواستار حمایت و توجه بیشتر مسئولان به زیرساخت‌های هوایی در استان شد.

خبر

بازدید بازرس کل گیلان از محل دفن زباله بخش کرگانرود آقایی: سوء مدیریت در پسماند گیلان کاملا مشهود است!

احمد آقایی، بازرس کل استان گیلان با اشاره به روش غلط مدیریت دفن زباله در استان، اظهار داشت: سوء مدیریت در پسماند گیلان کاملا مشهود است.

به گزارش پایگاه اطلاع رسانی دیارمیرزا، احمد آقایی، بازرس کل گیلان صبح جمعه از محل دفن زباله بخش کرگانرود شهر لیسار و قلعه تاریخی صلصال این شهر بازدید کرد.

بازرس کل گیلان با اشاره به روش غلط مدیریت دفن زباله در استان، گفت: سوء مدیریت در پسماند گیلان کاملا مشهود است.

آقایی در بازدید از محل دپوی زباله بخش کرگانرود تالش اظهار کرد: سو و ضعف مدیریت در زمینه مدیریت پسماند باعث شده که مردم در شهرها دچار مشکل شده‌اند و منابع ملی از این طریق در حال از بین رفتن است.

وی با بیان اینکه روش مدیریت دفن زباله در گیلان بسیار غلط بوده و این روش برای بیش از ۲۰ سال است، افزود: این کار غلط در تمام شهرهای کوچک و بزرگ استان اجرا می‌شود که سبب مشکلات عدیده زیست محیطی، بهداشتی، بوی بد، چهره زشت و رسوب شیرآبه این زباله به آب‌های زیرزمینی، دریا و رودخانه شده است.

بازرس کل گیلان تصریح کرد: متأسفانه هیچ برنامه یا اقدام مؤثری در جهت حل این مشکل در حال حاضر انجام نشده است.

آقایی در ادامه با اشاره به تفکیک زباله در مبدا گفت: شهرداران و دهیاران برای ترغیب مردم برای تفکیک زباله از مبدا اقدام کنند وگرنه تفکیک زباله در مقصد امکانپذیر نیست.

در ادامه بازرس کل گیلان از قلعه تاریخی صلصال لیسار بازدید کرد و برای تصریح در واگذاری این مکان تاریخی به شهرداری لیسار در جهت حفظ، نگهداری و بهره‌برداری گردشگری و تفریحی دستور دادند.

آقایی سپس در یادواره شهدای خدمت بخش کرگانرود حاضر شد و با گرامی داشت یاد و خاطره شهید جمهور حضرت آیت‌الله رئیسی و همراهان بر ادامه راه خدمت این شهید عزیز تاکید کرد.

۴۴۰۰ مگاولت آمپر به ظرفیت شبکه برق گیلان افزوده می‌شود

مدیرعامل شرکت برق منطقه‌ای گیلان گفت: با نصب ۳۹ دستگاه ترانسفورماتور خریداری شده، چهار هزار و ۴۰۰ مگاولت آمپر به ظرفیت شبکه برق استان افزوده می‌شود.

به گزارش ایرنا از روابط عمومی شرکت برق منطقه‌ای گیلان، محمود دشت‌بزرگ روز دوشنبه اظهار کرد: خرید ۳۹ دستگاه ترانسفورماتور به ارزش ۳۸ هزار میلیارد ریال اجرایی شده که با نصب این ترانس‌ها در صنعت برق استان تحولی جدی خواهیم داشت.

وی با بیان اینکه قرارداد خرید این ترانسفورماتورهای برق از لحاظ تعداد، مدت زمان ساخت و تنوع ترانس‌ها مثال‌زدنی است، افزود: بر اساس این قرارداد برای نخستین بار در تاریخ صنعت برق گیلان این شبکه به ۱۰ دستگاه ترانس ۲۵۰ مگاولت آمپری و سه دستگاه ترانس ۲۰۰ مگاولت آمپری مجهز خواهد شد.

وی ادامه داد: همچنین این مقدار سرمایه‌گذاری در گیلان بی‌سابقه و در کشور کم‌سابقه است که با توجه به قدمت بالای صنعت برق استان و فرسودگی تاسیسات و تجهیزات آن، جوانسازی در اصلی‌ترین تجهیزات پست یعنی ترانس‌ها رقم می خورد.

«دشت بزرگ» توسعه پست‌های GIS را از دیگر نقاط قوت شبکه برق گیلان عنوان و بیان کرد: به زودی شاهد تحولات گسترده‌ای در این حوزه بوده و با نصب تجهیزات در این بخش، تاب‌آوری بیشتری در شبکه را شاهد خواهیم بود.

وی اضافه کرد: در همه نقاط گیلان شاهد تلاش در حوزه برق هستیم و با شکل‌گیری کارگاه سازندگی در عرصه برق در پهنه استان شاهد بهبود وضعیت خدمات رسانی باشیم.

۴۴۰۰ مگاولت آمپر به ظرفیت شبکه برق گیلان افزوده می‌شود

مدیرعامل شرکت برق منطقه‌ای گیلان همچنین به خرید پنج دستگاه پست سیار ۶۳/۲۳۰ کیلوولت GIS اشاره کرد و گفت: قرارداد خرید این پستهای سیار به ارزش سه هزار و ۵۱ میلیارد ریال با شرکت صنایع توسکات خراسان رضوی منعقد شد.

وی با اشاره به توسعه بیش از حد شبکه‌های فشارقوی در مناطق شهری و صنعتی و لزوم احداث شبکه‌ها و پست‌های فشارقوی در نزدیکی بار و در مجاورت مناطق پر تراکم عنوان کرد: حجم و ابعاد کم و عدم نیاز به نگهداری از مزایای عمده سوئیچ‌گیرهای GIS است.

وی افزود: سرعت نصب، راه‌اندازی و برق‌داری از دیگر ویژگی‌های ممتاز این فناوری است که استفاده از پست‌های سیار GIS به صورت مدولار(قابل جداسازی از هم و حمل به صورت جداگانه) یک گزینه ایده‌آل در افزایش سرعت نصب و بهره‌برداری از پست در شرایط اضطراری می‌باشد و با استفاده از این تجهیزات می‌توان مناطقی که دچار خاموشی اضطراری می‌شوند، به سرعت برق‌دار کرد.

سوئیچ‌گیر GIS، مجموعه تجهیزات مورد نیاز اتصال خط فشارقوی به ترانس قدرت می‌باشد. این تجهیزات شامل کلید قدرت، سکسیونر، سکسیونر ارت سریع، برق‌گیر، ترانسفورماتور جریان و ولتاژ است که در داخل محفظه‌های آلومینیومی قرار دارند و جهت ایزولاسیون و کاهش فواصل عایقی از گاز SF۶ تحت فشار بالا استفاده می‌شود.

خارج کردن توده ۱۰ کیلویی از شکم بیمار پس از سال‌ها درد

تیم جراحی بیمارستان شهید انصاری رودسر به رهبری دکتر ناصرالدین مومنی، با انجام یک عمل پیچیده، موفق به خارج کردن توده‌ای به وزن بیش از ۱۰ کیلوگرم از شکم بیماری شدند که سال‌ها از درد ناشی از این عارضه رنج می‌برد.

یک بیمار ۴۸ ساله که به مدت ۱۰ سال از درد متناوب در ناحیه شکم رنج می‌برد و سابقه بستری بدون اقدام درمانی موثر در یکی از بیمارستان‌های تهران را داشت، جهت پیگیری درمان به بیمارستان شهید انصاری رودسر مراجعه کرد.

پس از بررسی‌های تخصصی، بیمار تحت عمل جراحی قرار گرفت. دکتر ناصرالدین مومنی، متخصص جراحی عمومی و تیم جراحی بیمارستان شهید انصاری رودسر طی یک عمل حدودا دو ساعت و ۲۰ دقیقه‌ای، موفق به خارج کرد

شهردار جدید اقبالیه استان قزوین انتخاب شد

اعضای شورای اسلامی شهر اقبالیه «خلیل نوروزی» را با ۴ رای بعنوان شهردار جدید اقبالیه انتخاب کردند.
به گزارش ارسالی خبرنگار معین از قزوین،در جلسه علنی روز یکشنبه ۲۸ اردیبهشت ماه در شورای شهر اقبالیه که با شرکت ۷ عضو شورای شهر صورت گرفت رضا رحیم لو رییس شورای اسلامی شهر اقبالیه اظهارداشت: جلسه امروز شورای شهر که بصورت علنی انجام شد ۷ نفر از اعضای شورای شهر حضور داشتند و در محیطی آرام و با تفاهم رای گیری برای انتخاب شهردار اقبالیه و تمدید سرپرستی شهرداری تا زمان استقرار شهردار جدید با ورقه انجام شد.
وی افزود: از بین ۸ نامزد مطرح شده خلیل نوروزی با ۴ رای بعنوان شهردار اقبالیه انتخاب شد و تابش نامزد دیگر هم ۳ رای اعضا را کسب کرد.
رحیم لو گفت: در این جلسه برای ادامه سرپرستی گروسی سرپرست شهردار سابق نیز رای گیری بعمل آمد و ایشان با ۷ رای موافق در سمت سرپرستی تا استقرار شهردار بکار خود ادامه می‌دهد.
رضا رحیم لو رئیس شورای اسلامی شهر اقبالیه در پایان از استاندار و همه مسئولین درخواست کرد در انتخاب شهردار کمک کنند تا هر چه زودتر بتوانیم این شهر را در مسیر رشد و تعالی قرار دهیم.

لامعی: آغاز ارائه ۲۲ خدمت غیرحضوری آب و فاضلاب در استان قزوین

معاون خدمات مشترکین شرکت آب و فاضلاب استان قزوین اعلام کرد: این شرکت با ارائه ۲۲ خدمت غیرحضوری، دسترسی آسان و سریع به خدمات آب و فاضلاب را برای مشترکین فراهم کرده است.
به گزارش ارسالی خبرنگارمعین از قزوین،در نشست خبری با اصحاب رسانه که در سالن جلسات شرکت آب و فاضلاب استان قزوین برگزار شد، اظهار کرد: شرکت آب و فاضلاب استان قزوین به‌عنوان نخستین استان در کشور، ۲۲ خدمت فروش و پس از فروش انشعاب آب و فاضلاب را به‌صورت کاملاً غیرحضوری ارائه می‌دهد.
وی افزود: این خدمات از طریق سامانه اینترنتی، اپلیکیشن موبایلی «یار آب»، سامانه تلفنی ۱۲۲ و دفاتر پیشخوان دولت در دسترس مشترکین قرار گرفته و با هدف افزایش سرعت، شفافیت و کاهش مراجعات حضوری طراحی شده است.
معاون خدمات مشترکین شرکت آب و فاضلاب استان قزوین با تشریح جزئیات طرح خدمات غیرحضوری توضیح داد: مشترکین می‌توانند از طریق سامانه اینترنتی http://portal.abfaqazvin.ir اپلیکیشن «یار آب» (قابل دانلود از مایکت، بازار و سایت شرکت)، سامانه تلفنی ۱۲۲ و دفاتر پیشخوان دولت به این خدمات دسترسی داشته باشند. این خدمات شامل واگذاری انشعاب آب و فاضلاب، تغییر کاربری و مشخصات مشترکین، تغییر ظرفیت و قطر انشعاب، تفکیک و انتقال کنتور، آزمایش کنتور و

سایر فرایندهای مرتبط است.
لامعی درباره زیرساخت‌های فنی گفت: تمام مراحل نرم‌افزاری و سخت‌افزاری این پروژه توسط کارشناسان شرکت طراحی و اجرا شده و سرورهای اختصاصی با امنیت بالا برای پردازش تراکنش‌های داده و اطلاعات سیستمی با حجم بسیار بالا مشترکین در استان راه‌اندازی شده است.
وی درباره سامانه خوداظهاری قرائت کنتور نیز توضیح داد: برای رفع مشکل قرائت کنتور در نبود مشترک، سامانه‌ای طراحی شده که مشترکین می‌توانند رقم کنتور را همراه با تصویر ارسال کنند. این اطلاعات به‌صورت لحظه‌ای در سیستم CRM شرکت ثبت می‌شود و فرآیند ارائه خدمات را تسریع می‌کند.
معاون خدمات مشترکین شرکت آب و فاضلاب استان قزوین با تأکید بر اهمیت شفافیت و سرعت پاسخگویی افزود: مشترکین می‌توانند روند پرونده‌های خود را به‌صورت آنلاین پیگیری کنند. همچنین، سیستم پیامکی اطلاع‌رسانی دقیقی برای اعلام مراحل درخواست‌ها طراحی شده است. این خدمات ضمن کاهش مراجعات حضوری، در وقت و هزینه مردم صرفه‌جویی کرده و به حفظ محیط‌زیست کمک می‌کند.
این مسوول با اشاره به ضرورت فرهنگ‌سازی در مصرف آب اظهار کرد: مصرف آب در استان قزوین بالاتر از استانداردهای جهانی است. باید با آموزش و بهره‌گیری از فناوری‌های نوین، الگوی مصرف بهینه شود. این طرح گامی مهم در مسیر هوشمندسازی خدمات آب و فاضلاب است و ظرف ۴۰ روز آینده در سراسر استان اجرایی خواهد شد.وی در پایان خاطرنشان کرد: این اقدامات در راستای تسهیل دسترسی مشترکین به خدمات، افزایش شفافیت، کاهش مراجعات حضوری و ارتقای کیفیت خدمات در استان قزوین انجام شده است.

تشکیل اولین جلسه شورای پایگاه بسیج گاز گلستان در سال جدید در راستای برنامه های

با هدف برگزاری ویژه برنامه های گرامیداشت سوم خرداد سالروز فتح خرمشهر، اولین جلسه شورای پایگاه بسیج شرکت گاز استان گلستان در سال جدید با حضور علیرضا گروسی جانشین مدیرعامل و فرمانده پایگاه بسیج شهید گرزین گاز گلستان ، اعضاء پایگاه برگزار شد. در این جلسه که به منظور برنامه ریزی و تبادل نظر برای هرچه باشکوهتر اجرا شدن ویژه برنامه های ایام مذکور تشکیل شد، پس از قرائت قسمتی از وصیت نامه سردار شهید محمد زمان شاهینی توسط دبیر جلسه ، جانشین مدیرعامل و فرمانده پایگاه بسیج شهید گرزین شرکت ،پیشاپیش ضمن تبریک گرامیداشت ایام حماسی سوم خرداد ، از تلاش اعضای شورای پایگاه تشکر و قدردانی نموده و روز حماسی

آزادسازی خرمشهر و هفته مقاومت را نقطه عطف دفاع مقدس بیان کرد.
وی از همه اعضاء خواست تا همواره رهنمودهای فرمانده معظم کل قوا را سر لوحه اهداف خود قرار داده و بر جایگاه ارزنده و نقش تاثیرگذار بسیج در جامعه تاکید نمود.
گروسی همچنین انجام شایسته و باشکوه ویژه برنامه های بزرگداشت سالروز غرور آفرین رزمندگان اسلام در فتح حماسی خرمشهر را در اداره مرکزی و ادارات گازرسانی مورد تاکید قرار داد .
در ادامه این نشست پس از بحث و تبادل نظر اعضاء ، تصمیماتی در راستای برنامه های مورد نظر ایام گرامیداشت سوم خرداد و نحوه اجرای آنها اتخاذ گردید.

مدیریت منابع آبی با توسعه سیستم های آبیاری نوین در هیرمند

معین سیستان و بلوچستان: معاون هماهنگی امور عمرانی سیستان و بلوچستان از اتخاذ تصمیم‌هایی برای حفر چاهک‌های کشاورزی در نقاط مستعد و مدیریت منابع آبی و بهینه‌سازی مصرف آب کشاورزی با توسعه سامانه‌های آبیاری نوین در شهرستان هیرمند خبر داد.
به گزارش ارسالی معین : عطاء الله اکبری در جلسه بررسی اولویت های عمرانی شهرستان هیرمند افزود: کاهش بارش ها در سالیان متمادی و تنش های آبی بوجود آمده موجب شد روش ها و طرح های اضطراری متعددی برای استحصال و تامین منابع آبی در استان اجرا شود.
وی با بیان اینکه یکی از مشاغل اصلی در شهرستان هیرمند کشاورزی است، گفت: استفاده از سامانه‌های نوین آبیاری

موجب بهینه‌سازی مصرف آب، افزایش بهره‌وری محصولات کشاورزی، کاهش هزینه‌های عملیاتی و ارتقای کیفیت محصول در شرایط کم‌آبی می‌شود.
اکبری ادامه داد: این روش‌ها نقش مهمی در حفظ منابع آبی و مقابله با بحران‌های زیست‌محیطی نیز ایفا می‌کنند.
معاون عمرانی سیستان و بلوچستان همچنین تاکید کرد: منابع مالی خوبی برای زیرساخت های عمرانی و بازدهی بیشتر طرح های اشتغالزا در شهرستان هیرمند در نظر گرفته شده است.
گفتنی است در این جلسه پروژه های عمرانی اولویت‌دار شهرستان هیرمند در حوزه های اصلاح و توسعه شبکه آب، بهداشت و درمان، راهسازی، برق‌رسانی، تکمیل ساختمان های نیمه تمام و ساخت فضاهای ورزشی مورد بررسی قرار گرفت.

به همت کمیته امداد امام خمینی ره صورت گرفت؛ بهره‌برداری از ۲۸ گلخانه در شهرستان هیرمند

معین سیستان و بلوچستان: رئیس کمیته امداد امام خمینی (ره) شهرستان هیرمند گفت: در راستای توانمندسازی اقتصادی و ایجاد اشتغال پایدار، از ابتدای سال گذشته تاکنون، تعداد ۲۸ طرح گلخانه‌ای در شهرستان هیرمند با حمایت این نهاد راه‌اندازی و به بهره‌برداری رسیده است.
به گزارش ارسالی معین : علی خلیلی‌راد، اظهار کرد: برای اجرای این طرح‌ها، بیش از ۴۱۰ میلیارد ریال اعتبار تخصیص یافته که با هدف تقویت بنیه اقتصادی خانواده‌های تحت حمایت، توسعه کشاورزی مدرن و ایجاد اشتغال پایدار هزینه شده است.
خلیلی‌راد افزود: محصولات این گلخانه‌ها شامل خیار، گوجه‌فرنگی و انواع سبزیجات است که ضمن تأمین بخشی از نیاز بازار منطقه، نقش بسزایی در ارتقای درآمد و بهبود معیشت مجریان این طرح‌ها نیز دارد.
وی با تأکید بر نقش کشت‌های گلخانه‌ای در مصرف بهینه منابع آبی و افزایش بهره‌وری، گفت: با توجه به اقلیم خاص شهرستان هیرمند، توسعه اینگونه طرح‌ها علاوه بر پایداری تولید، می‌تواند به عنوان الگویی موفق در سایر مناطق کم‌آب نیز مورد استفاده قرار گیرد.
رئیس کمیته امداد امام خمینی (ره) شهرستان هیرمند افزود: کمیته امداد با تکیه بر توانمندسازی اقتصادی مددجویان و اجرای طرح‌های اشتغال‌زا، به‌ویژه در حوزه کشاورزی، مسیر تحقق اقتصاد مقاومتی و توسعه پایدار را با جدیت دنبال می‌کند.

مدیرعامل شرکت ملی پخش فرآورده‌های نفتی ایران: کمبود نیروی انسانی در سیستان و بلوچستان باید فورا حل شود

معین سیستان و بلوچستان: مدیرعامل شرکت ملی پخش فرآورده‌های نفتی کشور در جلسه‌ای با حضور مسئولان ارشد منابع انسانی، با اشاره به نقش محوری استان سیستان و بلوچستان در مقابله با قاچاق سوخت، خواستار تدوین بسته‌ای فوری برای جبران کمبود شدید نیروی #انسانی در منطقه #زاهدان شد.
به گزارش ارسالی معین: نشست جمع‌بندی بررسی مشکلات منابع انسانی در منطقه زاهدان با حضور حسین توکلی، رئیس برنامه‌ریزی منابع انسانی شرکت ملی پالایش و پخش فرآورده‌های نفتی، سعید زارع، مدیر منابع انسانی شرکت ملی پخش فرآورده‌های نفتی ایران و همراهان، مدیر، معاونین و روسای ستادی و عملیاتی منطقه زاهدان برگزار شد.
در این جلسه، کرامت ویس‌کرمی، مدیرعامل شرکت ملی پخش فرآورده‌های نفتی، به‌صورت تلفنی حضور یافت و با قدردانی از تلاش های جهادی مدیر و کارکنان منطقه زاهدان در شرایط کمبود شدید نیروی انسانی و تأکید بر حساسیت منطقه در موضوعات عملیاتی و مقابله با قاچاق سوخت گفت: «استان سیستان و بلوچستان شرایط ویژه ای بدلیل کمبود منابع و معضل قاچاق سوخت دارد و این کمبود باید با یک بسته پیشنهادی فوری و ضرب‌الاجل مرتفع شود.»وی در بحث مقابله با قاچاق سوخت افزود: «اگرچه بر اساس قانون، ۱۸ دستگاه، مسئول مقابله با قاچاق سوخت هستند، اما در عمل همه نگاه‌ها به سمت شرکت ملی پخش است که با این رویکرد انتظار داریم مشکلات منطقه

زاهدان بعنوان یکی از مناطق مرزی کشور به درستی منعکس شود و اقدامات اجرایی عاجل صورت گیرد.»

دکتر مافی: «قزوین» رتبه اول تولید نان کامل کشور را کسب کرد

مسوول انجمن سلامت و تغذیه استان قزوین اعلام کرد: این استان موفق به کسب رتبه اول تولید نان کامل در سطح کشور شده است.به گزارش ارسالی خبرنگار معین از قزوین،محسن مافی در نشست انجمن سلامت و تغذیه استان قزوین که با حضور جمعی از اعضا و فعالان این حوزه در سالن جلسات اداره کل کار، تعاون و رفاه اجتماعی قزوین برگزار شد، با اشاره به تولید حدود ۳۰ هزار نان کامل، این دستاورد را نتیجه هماهنگی در زنجیره ارزش از کشاورزی تا مصرف نهایی دانست.
این مسوول، با بیان اینکه در استان قزوین یک زنجیره کامل از مزرعه تا سفره ایجاد شده است، افزود: در این زنجیره، کشاورزان، آردسازان و نانوایان به هم متصل شده‌اند و هر مرحله، کیفیت مرحله قبلی را تکمیل می‌کند. این شفافیت به افزایش اعتماد و ارتقای کیفیت محصول نهایی منجر شده است.
وی همچنین از کاهش چشمگیر مصرف داروهای مرتبط با دستگاه گوارش در استان خبر داد و گفت: برخلاف روند معمول افزایشی، مصرف این داروها در قزوین کاهش یافته که نشان‌دهنده تأثیر مستقیم تغذیه سالم بر سلامت مردم است.
مافی با اشاره به حمایت‌های مردمی و نهادهای حاکمیتی گفت:

این طرح ابتدا به‌صورت خودجوش و هیئتی آغاز شد، اما از بهمن ۱۴۰۳ با تدوین سند راهبردی به برنامه‌ای منسجم تبدیل شده است. از همکاری حوزه‌های علمیه، دستگاه‌های نظارتی و مقامات استانی در راستای این هم‌افزایی قدردانی می‌کنیم.
مسوول انجمن سلامت و تغذیه قزوین نسبت به تقلب در تولید آرد کامل هشدار داد و اظهار کرد: متأسفانه برخی واحدهای نانوایی با رنگ‌آمیزی آرد سفید، آن را به‌عنوان آرد کامل عرضه می‌کنند. وی از مردم خواست هنگام خرید نان کامل دقت کنند و تخلفات را به انجمن گزارش دهند.
وی خاطرنشان کرد: بر اساس آمار رسمی، از ۴۰۰ کارخانه آرد در کشور، تنها دو کارخانه در مشهد به تولید آرد کامل اختصاص دارند. مافی با اشاره به اینکه ۹۰ درصد تولیدات آرد کامل مشهد و ۴۰ درصد تولیدات اراک به قزوین ارسال می‌شود، گفت: قزوین با اختلاف زیاد رتبه اول مصرف نان کامل را در کشور دارد و استان بعدی فاصله قابل‌توجهی با ما دارد.
انجمن سلامت و تغذیه قزوین از فعالان حوزه تغذیه و سلامت دعوت کرد تا با ارائه پیشنهادهای خود، به گسترش این شبکه کمک کنند، زیرا هدف این انجمن، نهادینه‌سازی فرهنگ مصرف نان سالم در سراسر کشور است.

مهندس سلیمانی: بیستمین نمایشگاه گل و گیاه، گیاهان دارویی و صنایع دستی در قزوین برگزار می‌شود

سرپرست شرکت نمایشگاههای بین اللملی استان قزوین گفت: بیستمین نمایشگاه گل و گیاه، گیاهان دارویی و صنایع دستی از ۲۹ اردیبهشت تا ۲ خرداد ماه در محل دائمی نمایشگاه‌های بین‌المللی برپا می شود.
به گزارش ارسالی خبرنگار معین از قزوین، سلیمانی در این باره اظهارداشت: بیستمین نمایشگاه تخصصی گل و گیاه، گیاهان دارویی و صنایع دستی از تاریخ ۲۹ اردیبهشت تا ۲ خرداد ماه ۱۴۰۴ در محل دائمی نمایشگاه‌های بین‌المللی استان قزوین برگزار خواهد شد.
وی افزود: این رویداد با حضور بیش از ۶۰ مشارکت‌کننده از ۸ استان کشور، فرصتی برای عرضه و معرفی جدیدترین محصولات و دستاوردهای فعالان این حوزه به شمار می‌رود. در این نمایشگاه، مجموعه‌ای متنوع از گل‌ها و گیاهان زینتی، گیاهان دارویی، بذر، خاک، کود، گلدان و نهاده‌های کشاورزی عرضه خواهد شد.
سلیمانی یادآورشد: همچنین بخشی از این نمایشگاه به سوغات استان‌ها، محصولات بومی و صنایع دستی هنرمندان اختصاص دارد که فضایی مناسب برای معرفی فرهنگ و ظرفیت‌های گردشگری مناطق مختلف کشور فراهم کرده است.
وی گفت: ساعت بازدید از نمایشگاه از ساعت ۱۶ تا ۲۲ تعیین شده و علاقه‌مندان می‌توانند در این بازه زمانی از آخرین محصولات و خدمات عرضه شده در این حوزه بازدید کنند.

سرهنگ جمالی: ماینرهای غیرمجاز در یک دامداری خاموش شد

جانشین فرماندهی انتظامی استان قزوین از کشف دستگاه‌های استخراج ارز دیجیتال به ارزش ۹ میلیارد ریال در شهرستان تاکستان خبر داد.
به گزارش ارسالی خبرنگار معین از قزوین،سرهنگ علی اصغر جمالی در تشریح این خبر اظهار داشت: با توجه به شرایط فصلی و افزایش مصرف برق و همچنین در راستای اجرای طرح‌های عملیاتی مشترک و برخورد هدفمند و تاثیرگذار با دستگاه‌های استخراج ارز دیجیتال و اخلال گران اقتصادی، ماموران کلانتری ۱۱ تاکستان با اشراف اطلاعاتی مطلع شدند متصدی یک واحد دامداری اقدام به استفاده غیرمجاز از برق برای استخراج ارز دیجیتال می کند، که بلافاصله بررسی موضوع را در دستور کار خود قرار دادند.
وی افزود: ماموران پلیس تاکستان به همراه کارشناسان اداره برق با هماهنگی قضائی به دامداری مربوطه اعزام و در بازرسی از آن ۸ دستگاه ماینر به همراه متعلقات که به صورت غیرقانونی از برق شهری استفاده می کردند کشف کردند.
جانشین فرماندهی انتظامی استان با اشاره به اینکه ارزش دستگاه‌های کشف شده توسط کارشناسان مربوطه ۹ میلیارد ریال برآورد شده است، تصریح کرد: یک نفر در این رابطه دستگیر و پس از تشکیل پرونده برای سیر مراحل قانونی به مرجع قضائی معرفی شد.

پیام تبریک مدیرعامل شرکت توزیع نیروی برق استان گلستان به مناسبت روز ارتباطات و روابط عمومی

روابط عمومی، رکن اساسی در انعکاس برنامه‌ها، ارزیابی عملکرد و تحقق اهداف راهبردی هر سازمان است و به‌عنوان مشعلی روشن‌گر در مسیر آگاهی‌بخشی و اطلاع‌رسانی، نقش برجسته‌ای در ایجاد ارتباط مؤثر و دوسویه با افکار عمومی و انتقال شفاف دستاوردها و خدمات سازمان‌ها ایفا می‌کند.
فرارسیدن ۲۷ اردیبهشت‌ماه، «روز ملی ارتباطات و روابط عمومی» را گرامی داشته و این فرصت را مغتنم شمرده تا از تلاش‌های بی‌وقفه و خالصانه همکاران پرتلاش روابط عمومی شرکت توزیع نیروی برق استان گلستان که همواره در مسیر تبیین خدمات، تقویت ارتباط با مردم و ارتقای تصویر سازمانی کوشیده‌اند، قدردانی نمایم.
امیدوارم با اتکا به اخلاق حرفه‌ای، مسئولیت‌پذیری اجتماعی و بهره‌گیری از شیوه‌های نوین ارتباطی، مجموعه روابط عمومی بتواند همچنان به‌عنوان پل ارتباطی مؤثر میان سازمان و جامعه، نقش خود را در ارتقای سرمایه اجتماعی، پاسخ‌گویی شفاف، و پیشبرد اهداف کلان شرکت به بهترین شکل ایفا نماید

روابط عمومی هنرمندانه گوش سپردن و مسئولانه پاسخ دادن است

روابط عمومی، آیینه است؛ بازتابی از درونِ سازمان، از روحِ مردم و از نبض جامعه. روابط عمومی، برآمده از شوق باهم بودن است، از میلِ صادقانه به شنیدن، درک کردن و پاسخ دادن. از تلاشی صمیمی برای اینکه دل‌ها را، اگر نه همیشه به هم نزدیک، اما دست‌کم به هم آگاه کند.
روابط عمومی، نه لبخند سفارشی‌ست و نه ترکیبی از واژه‌های اتوکشیده‌ای که بی‌روح و بی‌جان، تنها در ظاهر خوش می‌درخشند و در باطن، چیزی جز بی‌اعتنایی و بی‌اعتمادی به همراه ندارند.روابط عمومی، یک نقاب نیست؛ یک آیینه است. بازتابی از درونِ سازمان، از روحِ مردم، از نبض جامعه. برآمده از شوق باهم بودن است، از میلِ صادقانه به شنیدن، درک کردن و پاسخ دادن. از تلاشی صمیمی برای اینکه دل‌ها را، اگر نه همیشه به هم نزدیک، دست‌کم به هم آگاه کند.در دنیایی که ارتباط‌ها گاه سطحی و مصنوعی‌اند، روابط عمومی یعنی هنرمندانه گوش دادن، مسئولانه پاسخ دادن و بی‌ادعا ساختنِ پلی میان نهادها و مردم.اگر روزی در تقویم، به نام روابط عمومی ثبت شده، معنای آن فراتر از یک مناسبت اداری‌ست؛ تجلیل از انسان‌هایی‌ست که بی‌هیاهو، بی‌تریبون، اما با دل و اندیشه‌ای روشن، صدا را به گوش می‌رسانند و دل را به دل.آنان که در بزنگاه بحران، صداقت را انتخاب می‌کنند، در لحظه‌های دشوار، سپرِ سازمان می‌شوند و در روزهای آرام، گوشِ شنوا و دلِ مهربان برای همگان‌اند. آنانَ که می‌دانند واژه‌ها تنها زمانی ارزش دارند که حقیقت را حمل کنند، نه نقاب را. نه برای پنهان کردن خطا، بلکه برای روشن کردن راه.روز روابط عمومی، روز آنان است که ذات‌شان مشق ویرانی نیست؛ آنان که ارتباط را نه ابزاری برای عبور، که بنیانی برای ماندن می‌دانند؛ و صداقت را نه انتخابی در میان گزینه‌ها، که ضرورتی بی‌بدیل در دل هر واژه می‌نهند.

مدیر روابط عمومی مجتمع فولاد اسفراین، در دیدار با اعضای مجمع روابط عمومی استان به مناسبت روز روابط عمومی، بر اهمیت شفافیت و صداقت در اطلاع‌رسانی تاکید کرد

خراسان شمالی زهره باقری ، مدیر روابط عمومی مجتمع فولاد اسفراین، در دیدار با اعضای مجمع روابط عمومی استان به مناسبت روز روابط عمومی، بر اهمیت شفافیت و صداقت در اطلاع‌رسانی تاکید کرد و گفت: جامعه امروز بیش از هر زمان دیگری به اطلاعات درست و شفاف نیاز دارد و فولاد اسفراین در تلاش است تا این نیاز را برآورده سازد.
وی افزود: "مردم باید احساس صداقت و شفافیت کنند و بهترین رسالت برای فعالان عرصه اطلاع‌رسانی این است که با حداکثر شفافیت عمل کنند تا نقش پل ارتباطی بین دستگاه و جامعه را به بهترین شکل انجام دهند تا اطلاعات ما برای مردم قابل استناد باشد."
شریفان تاکید کرد که مجتمع فولاد اسفراین به دنبال ایجاد ارتباطی شفاف و صادقانه با مردم است و از تمامی ظرفیت‌های خود برای تحقق این هدف استفاده خواهد کرد.
وی همچنین از اعضای مجمع روابط عمومی استان خواست تا در این مسیر با این مجتمع همکاری کنند.
اعضای انجمن روابط عمومی استان همچنین از خطوط تولید کارخانه مجتمع صنعتی اسفراین بازدید و با فعالیتها و دستاوردهای این مجتمع صنعتی آشنا شدند.
در این مراسم با حکم نماینده انجمن روابط عمومی ایران در استان مدیر روابط عمومی مجتمع صنعتی اسفراین و دبیر اتاق بازرگانی استان به عنوان اعضای جدید این شورا منصوب و احکام خود را دریافت نمودند.

برگزاری پنجمین جلسه توسعه نیروگاه‌های تجدیدپذیر در استان گلستان با تأکید بر تسریع در راه‌اندازی نیروگاه‌های خورشیدی

پنجمین جلسه توسعه نیروگاه‌های تجدیدپذیر و تأمین انرژی پایدار استان گلستان در سال ۱۴۰۴، با حضور کیان مهر، معاون امور اقتصادی استانداری گلستان،احمد موسوی، مدیرعامل شرکت توزیع نیروی برق استان و جمعی از مدیران دستگاه‌های اجرایی استان، در محل شرکت توزیع نیروی برق گلستان برگزار شد.
در این نشست، کیان مهر با اشاره به نام‌گذاری سال ۱۴۰۴ به عنوان «سال سرمایه‌گذاری و تولید»، بر ضرورت بهره‌گیری حداکثری از ظرفیت انرژی‌های تجدیدپذیر به‌ویژه انرژی خورشیدی تأکید کرد و گفت: «با توجه به نیاز استان و کشور به انرژی خورشیدی، تمام توان خود را برای تسریع در امور مربوط به راه‌اندازی نیروگاه‌های تجدیدپذیر به کار خواهیم گرفت.» وی همچنین از مردم به دلیل ناترازی در تولید برق و خاموشی‌های احتمالی عذرخواهی کرد و خواستار تسریع در واگذاری زمین به متقاضیان ساخت نیروگاه‌های خورشیدی شد. کیان مهر همچنین از اقدامات جهادی دستگاه‌های مسئول قدردانی کرد.احمد موسوی، مدیرعامل شرکت توزیع نیروی برق گلستان نیز در این جلسه با بیان اینکه این شرکت با تمام توان و به صورت شبانه‌روزی در حال پیگیری اجرای طرح‌های مرتبط با انرژی‌های پاک است، افزود: «شرکت توزیع گلستان یکی از شرکت‌های پیشرو در زمینه احداث نیروگاه‌های خورشیدی در کشور به شمار می‌رود.»
موسوی همچنین از معرفی نماینده مقیم پیمانکار در استان خبر داد و اعلام کرد مراسم متمرکز آغاز به کار نیروگاه‌های خورشیدی به زودی برگزار خواهد شد.
در پایان این نشست، بر اجرای دستور نهاد ریاست‌جمهوری مبنی بر تجهیز کلیه ادارات دولتی به پنل‌های خورشیدی تأکید شد

فراخوان مشمولان اعزامی پایه خدمتی خرداد ۱۴۰۴

سازمان وظیفه عمومی فراجا در اطلاعیه‌ای اعلام کرد: همه مشمولان دارای برگه آماده به خدمت به تاریخ خرداد سال ۱۴۰۴ باید در محل و مراکز درج شده در برگه معرفی‌نامه مشمولان حضور یابند.به گزارش ایرنا از پلیس، در اطلاعیه سازمان وظیفه عمومی فراجا آمده است: همه مشمولانی که برگه آماده به خدمت به تاریخ خرداد سال ۱۴۰۴دریافت کرده‌اند، باید با مراجعه به یکی از دفاتر خدمات الکترونیک انتظامی (پلیس+۱۰)، برگه معرفی‌نامه مشمولان به مراکز آموزش را دریافت و برابر اطلاعات درج شده درآن اقدام کنند.این دسته از مشمولان باید روز پنج شنبه یکم خرداد سال ۱۴۰۴ در ساعت، محل و مراکزی که در برگه معرفی‌نامه مشمولان اعلام شده، حضور یابند و به خدمت دوره ضرورت اعزام شوند.مشمولان اعزامی باید برگه واکسن مننژیت و دوگانه را در روز اعزام به همراه داشته باشند همچنین اصل مدارک مورد نیاز اعم از برگه آماده به خدمت، برگه محل مراجعه، برگه واکسیناسیون، کارت ملی و شناسنامه، مدارک مربوط به شرایط خاص را به همراه خود داشته باشند.

در این اطلاعیه آمده است: عدم حضور به موقع در زمان و محل‌های تعیین شده، غیبت محسوب می‌شود و برابر ماده ۱۰ و ۵۸ قانون خدمت وظیفه عمومی با آنان رفتار خواهد شد.در این اطلاعیه تصریح شده است: مشمولان و خانواده‌های آنان برای کسب اطلاعات بیشتر می‌توانند از طریق پایگاه اطلاع رسانی سازمان به نشانی www.vazifeh.police.ir یا کانال سازمان در پیام رسان‌های داخلی(سروش، ایتا و روبیکا) به نشانی khabaresarbazi@ از آخرین اخبار مربوطه مطلع شوند.

خبر

نشست مشترک دولت و مجلس؛تعیین کننده سرنوشت لایحه حمایت از زنان

معاون رئیس‌جمهور در امور زنان و خانواده گفت: با وجود تصویب استرداد لایحه حمایت از زنان و خانواده در هیأت دولت و امضای آن توسط رئیس‌جمهور، این لایحه به دلیل همزمانی با تعطیلی مجلس، به مجلس شورای اسلامی ارسال نشد؛ در این فاصله، رایزنی‌هایی صورت گرفته تا با اجماع و هماهنگی، استرداد لایحه به تعویق بیفتد و منوط به گفتگوی مجدد بین دولت و مجلس شود.

زهرا بهروزآذر در گفت و گو ی اختصاصی با خبرنگار ایرنا با اشاره به وضعیت فعلی لایحه اظهارداشت: موضوع پیشگیری و کاهش خشونت علیه زنان، یکی از محورهای کلیدی، بنیادین ومورد تاکید دولت است، بر همین اساس، تلاش ما بر آن است که با حفظ ساختار، روح واهداف اصلی لایحه، زمینه برای ادامه روند قانونی آن فراهم شود.

وی تأکید کرد: پس از بررسی لایحه در کمیته زنان و خانواده و کمیسیون اجتماعی مجلس، تغییرات ماهوی و بنیادی در آن اعمال شده که موجب نگرانی جدی دولت شده است، از جمله این تغییرات می‌توان به حذف کامل واژه «خشونت»از عنوان و متن لایحه، حذف تعریف علمی خشونت، کاهش دامنه شمولیت حمایت‌های قانونی، حذف ساختار کارگروه ملی پیشگیری از خشونت،و حذف صندوق حمایتی از زنان خشونت دیده برای پرداخت تفاضل دیه اشاره کرد.

معاون رئیس‌جمهور تصریح کرد: در حال حاضر، سرنوشت نهایی این لایحه به برگزاری نشست مشترک با کمیسیون اجتماعی مجلس در روز سه‌شنبه وابسته است. اگر در این نشست دغدغه‌های بنیادین دولت در زمینه‌های پیشگیری، حمایت از قربانیان خشونت، و مقابله با پدیده خشونت نهادینه شده مرتفع گردد، دولت از استرداد لایحه منصرف خواهد شد. در غیر این صورت، لایحه فعلی مسترد خواهد شد.

وی ابرازامیدواری کرد که گفت‌وگو میان دولت و مجلس در مسیر نهایی‌سازی این لایحه، به‌گونه‌ای پیش رود که هدف اصلی آن، یعنی پیشگیری از خشونت، کاهش بروز آن در جامعه و حمایت ازافراد خشونت‌دیده، به‌طور مؤثر و کارآمد محقق شود.

وی تأکید کرد که همه ما باید تلاش کنیم تا این سه محور اساسی قربانی چانه‌زنی‌های سیاسی، یا خدای‌نکرده،ملاحظات غیرکارشناسی و غیرتخصصی نشوند؛ و فرآیند بررسی به‌گونه‌ای پیش برود که کارکردهای این لایحه ارتقا یافته و به سطحی بالاتر از کارآمدی حقوقی و اجرایی دستیابد.

چگونه از خود مراقبت کنیم؛ از غذای خوب تا آرمیدگی

در دنیای پرشتاب و پر از مشغله‌های روزمره، اغلب فراموش می‌کنیم که خود را در اولویت قرار دهیم و آنقدر درگیر مشکلات تحصیل، شغل و اطرافیان می‌شویم که روزی به خود می‌آییم و می‌بینم عملکرد جسمی و روانی ما تحلیل رفته است و شاید آن زمان دیگر برای توجه به مقوله «خودمراقبتی» دیر شده باشد.

گروه جامعه ایرنا- سازمان جهانی بهداشت (WHO)، مداخلات خود مراقبتی را برای هر کشور و محیط اقتصادی، به عنوان مسیری حیاتی برای دستیابی به ارتقای سلامت توصیه می‌کند. این سازمان گزارش می‌دهد که مراقبت از خود می‌تواند پیشگیری، مدیریت و مراقبت از بیماری‌های شایع مانند مشکلات قلبی عروقی و دیابت را بهبود بخشد.

شاید اگر خودمراقبتی توسط مردم جدی گرفته می‌شد امروز براساس اعلام مرکز آمار ایران شاهد فعال بودن بیش از یکصد هزار تخت فعال بستری در بیمارستان‌ها نبودیم یا اینکه طبق آخرین نتایج تحقیقات وزارت بهداشت، درمان و آموزش پزشکی شیوع افسردگی در ایران به طور متوسط ۱۲ درصد نبود.

اختصاص دادن وقت برای مراقبت از خود در حوزه روان می‌تواند به مدیریت استرس، کاهش اضطراب و بهبود خلق و خوی کلی کمک کند و در همین رابطه، «سانتا ترسا» نویسنده اسپانیایی، جمله‌ای معروف درباره خودمراقبتی دارد که می‌گوید «با بدنت خوب رفتار کن تا روحت از زندگی در آن لذت ببرد.» درحقیقت باید با خودمان مهربان باشیم تا کیفیت زندگی بهبود یابد.

خودمراقبتی چیست؟

فقط خیلی دیر تجربه به شما یاد می‌دهد که سلامتی مهمترین چیز در زندگی است و در صورت بی‌توجهی به خودمراقبتی، خیلی زود دچار حوادث، بیماری، ناتوانی و محدودیت عملکردی می‌شوید؛ چالش‌هایی چندوجهی که بر روی تک تک جزئیات زندگی شما تاثیر می‌گذارد و آن را تغییر می‌دهد اما چطور می‌توانیم در برابر این تهدیدات از خود مراقبت کنیم.

هیچکس به اندازه خود فرد در فرآیند «خودمراقبتی» نمی‌تواند مشارکت داشته باشدخودمراقبتی نه تنها به معنای مراقبت از جسم است، بلکه شامل توجه به روح و روان نیز می‌شود. براساس دستورالعمل اجرایی برنامه ملی خودمراقبتی وزارت بهداشت، درمان و آموزش پزشکی، خودمراقبتی، شامل اعمالی است اکتسابی، آگاهانه و هدفدار که مردم برای خود، فرزندان و خانواده‌شان انجام می‌دهند تا تندرست بمانند، از سلامت جسمی، روانی و اجتماعی خود حفاظت کنند، نیازهای جسمی، روانی و اجتماعی خود را برآورده سازند، از بیماری ها یا حوادث پیشگیری کنند، بیماری های مزمن خود را مدیریت کنند و نیز از سلامت خود بعد از بیماری حاد یا ترخیص از بیمارستان حفاظت کنند.

علاوه بر وزارت بهداشت، سازمان بهزیستی کشور نیز برنامه‌های مختلفی را در گروه‌های مختلف دانش‌آموزان، زنان و سالمندان برای آموزش خودمراقبتی اجرا می‌کند اما نکته اینجاست که هیچکس به اندازه خود فرد در فرآیند «خودمراقبتی» نمی‌تواند مشارکت داشته باشد. در حقیقت برای خودمراقبتی باید خودمان را دوست داشته باشیم و با خودمان مهربان باشیم. دوست داشتن خود و خودمراقبتی برای خوشبختی و سلامت بسیار مهم است.

خودمراقبتی شامل خودمراقبتی جسمی و روانشناختی است؛ خودمراقبتی جسمی شامل چگونگی تجدید قوا کردن، استراحت، تغذیه خوب، میزان خوابیدن ، میزان ورزش و انجام مراقبت‌ها از جسم خودتان است. مراجعه به پزشک برای چکاپ‌های دوره‌ای، مصرف داروها طبق دستورالعمل و مدیریت سلامتی خود همه بخشی از خود مراقبتی محسوب می‌شود.

خواب و استراحت کافی یکی از ارکان اصلی سلامت است. فقدان خواب کافی می‌تواند منجر به کاهش تمرکز، افزایش استرس و مشکلات جسمی شود. تغذیه متعادل و سالم به ما انرژی می‌دهد و سیستم ایمنی بدن را تقویت می‌کند. مصرف میوه‌ها، سبزیجات، پروتئین‌های سالم و آب کافی از جمله نکات مهم در این زمینه است. ورزش منظم از دیگر اجزای خودمراقبتی است که نه تنها به بهبود سلامت جسمی کمک می‌کند بلکه تأثیر مثبتی بر روحیه و کاهش استرس دارد. حتی پیاده‌روی کوتاه روزانه نیز می‌تواند مفید باشد.

خودمراقبتی روانشناختی: از ارتباط با دیگران تا آرمیدگی

هر از گاهی باید مکثی کرد و خود را از بارها رها کرد؛ خودمراقبتی روانشناختی به نوعی به این موضوع می‌پردازد. خودمراقبتی روانشناختی شامل انجام رفتارهایی است که به آرامش و احساس رضایت درونی ما منجر شود همچنین باعث افزایش اعتماد به نفس و توسعه مهارت‌های فردی می‌شود.

روانشناس و کارشناس دفتر مشاوره و امور روانشناختی سازمان بهزیستی کشور درباره خودمراقبتی روانشناختی می‌گوید: منظور از خودمراقبتی روانشناختی، رویکرد آگاهانه و فعال است که فرد تلاش می‌کند برای حفظ و تقویت سلامت خود تلاش کند.

حسین ناصری با بیان اینکه افسردگی، اضطراب و مشکلات ارتباطی شایع ترین مسائل روانشناختی هستند، افزود: افراد باید با تقویت قابلیت‌های فردی تلاش می‌کنند تا گرفتار این مشکلات نشوند.

سه وعده غذا همراه با سه وعده خودمراقبتی

کارشناس دفتر مشاوره و امور روانشناختی سازمان بهزیستی کشور خاطرنشان کرد: در مقایسه خودمراقبتی روانشناختی با خودمراقبتی جسمانی باید توجه داشت که همانطور که مراقبت از جسم، فرآیند طولانی و مدت‌دار است که به طور مرتب و مکرر باید مجموعه‌ای از اقدامات انجام شود و مثلا بهداشت فردی را رعایت کنیم و سه وعده غذا بخوریم و استحمام و ورزش کنیم، خودمراقبتی روانشناختی نیز از همین اصل پیروی می‌کند.

ناصری افزود: برای مراقبت از روح و روان خود نیز باید به طور منظم و مرتب اقداماتی انجام دهیم تا سلامت روان به خطر نیفتد. نکته مهم در خودمراقبتی روانشناختی، مفهوم پیشگیری است. در حوزه روانشناختی پیشگیری باید به این سئوال پاسخ داده شود که چکار کنیم از مشکلات زندگی به درستی پیشگیری کنیم. به طور مثال باید از روش آرامش در موقعیت تنش زا استفاده کرد.

آرمیدگی مانند مسواک زدن باید به یک امر متداول در زندگی تبدیل شود

کارشناس دفتر مشاوره و امور روانشناختی سازمان بهزیستی کشور در ادامه به مهارت آرمیدگی برای خودمراقبتی از روان اشاره کرد و گفت: آرمیدگی یا تن آرامی یک توانایی و مهارت برای خودمراقبتی روانشناختی محسوب می‌شود که به معنای آرام کردن ذهن و جسم خود است.

توانایی آرمیدگی به ما کمک می‌کند در موقعیت‌های مختلف زندگی آرامش خود را حفظ کنیم و با تمرکز تصمیم بگیریمناصری تاکید کرد: توانایی آرمیدگی به ما کمک می‌کند در موقعیت‌های مختلف زندگی آرامش خود را حفظ کنیم و با تمرکز تصمیم بگیریم.

وی تصریح کرد: امروز کسی نمی‌پرسد مسواک می‌زنید یا نه چراکه مسواک زدن جزو اصول معمول زندگی شده و در حوزه سلامت جزو اصول متداول است و هر روز باید انجام شود. آرمیدگی نیز مانند مسواک زدن باید به عنوان یک امر متداول انجام شود.

چطور آرمیدگی را انجام دهیم؟

کارشناس دفتر مشاوره و امور روانشناختی سازمان بهزیستی کشور گفت: آرمیدگی، تن آرامی یا ریلکسیشن مهارتی است که باید تقویت شود. برای این کار باید یاد بگیریم عضلات خود را منبسط کنیم.

ناصری افزود: شما در زندگی روزمره به زمانی نیاز دارید که ذهن خود را از محیط اطراف خالی کنید و برای این کار احتیاج نیست که سه یا چهار ساعت با محیط اطراف، قطع ارتباط کنید بلکه باید این قابلیت را داشته باشید که در همان محیط و فضایی که هستید، ذهن خود را آرام کنید؛ برای این کار می‌توانید روی صندلی که نشسته‌اید، کارهای خود را کنار بگذارید و خود را روی صندلی ریلکس کنید و عضلات خود را بکشید.

چگونه از خود مراقبت کنیم؛ از غذای خوب تا آرمیدگی

وی با اشاره به اینکه با جستجو در گوگل می‌توان روش‌های مختلف آرمیدگی را یافت، ادامه داد: کافی است پنج دقیقه در صندلی ریلکس کنید و ذهن را از عواملی که حالتان را بد می‌کند یا استرس می‌دهد، رها کنید. پنج دقیقه عضلات خود را در شل‌ترین وضعیت خود قرار دهید و یک موسیقی ملایم گوش کنید که اصوات نتوانند مخل ذهن شوند.

ناصری تاکید کرد: آرمیدگی مهارتی است که بدون آن نمی‌توان انتظار مراقبت صحیح از خود را داشت. آرمیدگی در دنیای پراسترس یک الزام است.

مسئولیت‌پذیری و تاب‌آوری از دیگر اجزای خودمراقبتی است

بی‌شک یادگیری تکنیک‌های مدیریت استرس مانند مدیتیشن، تنفس عمیق یا یوگا می‌تواند به کاهش فشارهای روانی کمک کند اما در این میان مسائلی مانند مسئولیت پذیری، تاب‌آوری، کنترل خشم، و گفت‌وگو و تبادل نظر با دیگران برای کاهش احساس تنهایی از توانایی‌های لازم برای خودمراقبتی به شمار می‌روند.

در خودمراقبتی با انجام کارهای کوچکی مانند خواندن کتاب، یوگا یا استراحت، زندگی بهتر و سالم تری خواهیم داشت

خودمراقبتی در واقع مسئولیت‌پذیری ما در برابر سلامتی است که از طریق داشتن سبک زندگی سالم انجام می‌شود. در خودمراقبتی یاد می‌گیریم خودمان از خودمان مراقبت کنیم و برای حفظ سلامت و شادابی خود، کارهای کوچکی انجام دهیم تا زندگی بهتر و سالم تری داشته باشیم.

ارتباط بین خودمراقبتی و احساس رضایت از زندگی

خودمراقبتی و دوست داشتن خود دو مفهوم اساسی در روانشناسی و بهزیستی فردی هستند که به طور مستقیم بر کیفیت زندگی افراد تاثیر می‌گذارند.

تحقیقات نشان داده‌اند که افرادی که به خودمراقبتی اهمیت می‌دهند، معمولا از سطح بالاتری از رضایت از زندگی و سلامت روان برخوردارند. آنها کمتر دچار اضطراب و افسردگی می‌شوند و روابط اجتماعی بهتری برقرار می‌کنند. این امر نشان می‌دهد که بین خودمراقبتی و دوست داشتن خود یک چرخه مثبت وجود دارد.

کارولین وبستراستراتون پروفسور روانشناسی آمریکایی در این باره گفته است که «عشق به خود پایه‌ای است که تمام عشق‌های دیگر بر آن بنا شده است.»؛ زمانی که فرد به خودمراقبتی می‌پردازد، احساس خوبی نسبت به خود پیدا می‌کند و این احساس مثبت او را ترغیب به ادامه مراقبت از خود می‌کند.

خودمراقبتی ساده ترین دارویی است که به طور رایگان برای حفظ و ارتقای سلامتی در دسترس ماست و در عین حال دارویی است که کمتر به آن متوسل می‌شویم.بی‌شک، ارتباط بین خودمراقبتی، رضایت از زندگی و دوست داشتن خود یک رابطه متقابل و پویا وجود دارد. این مفاهیم به یکدیگر وابسته‌اند و تقویت یکی می‌تواند دیگری را نیز تقویت کند. برای دستیابی به سلامت روانی و جسمی بهتر، ضروری است که افراد به اهمیت خودمراقبتی توجه کنند و آن را در زندگی روزمره خود جا دهند. با ایجاد عادات مثبت در زمینه مراقبت از خود، می‌توانند عشق و احترام بیشتری نسبت به خود پیدا کنند و در نتیجه زندگی شادتر و سالم‌تری داشته باشند.

می‌توان گفت خودمراقبتی ساده ترین دارویی است که به طور رایگان برای حفظ و ارتقای سلامتی در دسترس ماست و در عین حال دارویی است که کمتر به آن متوسل می‌شویم؛ درحالیکه خودمراقبتی قسمتی از زندگی روزانه است که به بهبود سلامت، آرامش و کیفیت زندگی فرد کمک می‌کند و افراد با آن از زندگی خود رضایت خواهند داشت.

تحلیل روز

خوزستان در رتبه دوم «تجرد» در کشور ضرورت ارتقای سیاست‌های افزایش جمعیت

سرپرست معاونت بهداشت دانشگاه علوم پزشکی جندی شاپور اهواز با اشاره به تبعات کاهش جمعیت، تمایل به تجرد را عمده‌ترین مساله فرزندآوری در خوزستان برشمرد.

مهرداد شریفی در گفت‌وگو با ایسنا با اشاره به برگزاری هفته ملی جمعیت از ۲۴ تا ۳۰ اردیبهشت اظهار کرد: از ۴۰۰۰ سال پیش سیاست‌های جمعیتی در دنیا حاکم بود و عده‌ای طرفدار افزایش، برخی خواهان کاهش و تعدادی خواستار ثبات جمعیت بودند. در این میان، تمام ادیان هم طرفدار افزایش جمعیت بودند.

وی افزود: سیاست‌های جمعیتی در کشور ما در سه دوره رخ داده است؛ دوره اول سیاست کاهش جمعیت در دهه ۱۳۳۰ و قبل از آن بود که به دلیل حمایت نشدن، هدف این سیاست با شکست مواجه شد. سیاست دوم جمعیت در دهه ۱۳۶۰ رخ داد؛ در آن زمان هر زن ایرانی شش تا هفت فرزند به دنیا می‌آورد و رشد ۴ درصدی جمعیت رخ داد و در صورت ادامه آن روند، هر ۱۸ تا ۲۰ سال جمعیت کشور دو برابر می‌شد. بنابراین در آن زمان سیاست‌های کاهش جمعیت در نظر گرفته شد به گونه‌ای که برنامه‌ریزی بر این شد که تعداد فرزندان هر زن به چهار فرزند در سال ۱۳۸۵ کاهش یابد، اما به دلیل نبود نظارت و افراط در اجرای سیاست‌های کاهش جمعیت، این عدد به حدود دو فرزند رسید و در دهه ۱۳۹۰ و ۱۴۰۰ به زیر دو فرزند رسیده است.

وی اضافه کرد: با ادامه این روند، زنگ خطر کاهش جمعیت به صدا درآمد و مقام معظم رهبری سیاست‌های افزایش جمعیت را مطرح کردند و در سال ۱۴۰۰ این موضوع به قانون تبدیل شد. در این راستا کارگروه‌های جوانی جمعیت تشکیل شد و دانشگاه جندی شاپور اهواز مقام خوبی در این خصوص به دست آورده است.

شریفی درباره وضعیت فرزندآوری در خوزستان تصریح کرد: مشکل خوزستان، فرزندآوری نیست زیرا در زمینه فرزندآوری جزو سه تا چهار استان خوزستان اول کشور هستیم، اما بیشترین مساله در خوزستان در زمینه تجرد است زیرا رتبه دوم کشور در تجرد را داریم.

وی افزود: در این راستا باید شرایط ازدواج جوانان از جمله اشتغال، مسکن و تحصیل و تسهیل ازدواج فراهم شود. در حال حاضر جوانانی که ازدواج می‌کنند هم سه تا پنج سال بعد از ازدواج بچه‌دار می‌شوند و فاصله فرزند اول و دوم هفت تا ۱۰ سال است. از سوی دیگر، سن ازدواج افزایش یافته است بنابراین باید به همه این عوامل توجه شود.

سرپرست مرکز بهداشت خوزستان گفت: برای افزایش جمعیت باید همه پای کار بیایند و جوانان را به ازدواج و فرزندآوری تشویق کنند. در این خصوص، دانشگاه علوم پزشکی جندی شاپور اهواز هر هفته جلسات کارگروه جوانی جمعیت را برگزار می‌کند و در حال رفع ضعف‌ها و تقویت نقاط قوت هستیم.

وی افزود: در حال حاضر در پنجره جمعیتی قرار داریم و وضعیت بد نیست اما برای حل مشکل در آینده باید سیاست‌های افزایش جمعیت ارتقا یابد.

شریفی اضافه کرد: اگر میزان باروری هر زن ۲.۴ فرزند باشد در سال ۱۴۰۸، جمعیت ایران ۱۰۹ میلیون نفر خواهد بود، اما اگر این رقم ۱.۷ نفر باشد حدود ۶۲ میلیون نفر جمعیت خواهیم داشت و اگر این رقم به ۱.۴ نفر برسد جمعیت ایران به ۳۰ میلیون نفر خواهد رسید که ۵۰ درصد این جمعیت سالمند خواهند بود.وی بیان کرد: در حال حاضر به ازای هر تولد در کشور، سه سالمند به جمعیت سالمندان افزوده می‌شود و بنابراین باید به چالش‌ها و مشکلات سالمندی هم توجه شود.

سرپرست معاونت بهداشت دانشگاه علوم پزشکی جندی شاپور اهواز با اشاره به تبعات حضور اتباع و فرزندآوری زیاد آن‌ها در ایران گفت: از سوی دیگر در کشور ما اتباع زندگی می‌کنند و فرزندآوری اتباع از ایرانی‌ها بسیار بیشتر است و باید به این مساله توجه بیشتری شود. همه این تحلیل‌ها و تهدیدات به حوزه اجتماعی و معاونت اتباع استانداری خوزستان ارائه شده است.

برگ سبز و سند کمپانی سواری پژو ۲۰۶TU۵
مدل ۱۳۹۶ شماره پلاک ایران ۳۲ – ۸۷۶ ج ۸۲
شماره موتور ۱۷۴B۰۰۰۹۵۷۰ شماره شاسی
NAAP۱۳FE۸HJ۱۱۲۴۱۵ به نام فاطمه سنگ سفیدی
مفقود گردیده و از درجه اعتبار ساقط می باشد

برگ سبز وسندمالکیت(سند کمپانی)خودرو
سواری سمند ال ایکس مدل ۱۳۹۸ رنگ سفید
شماره پلاک ایران ۴۲– ۴۵۴ ن ۸۹ شماره موتور
۱۳۴۹۷۹۰ شماره شاسی ۵۶۶۱۰۶ مالکیت
عباسعلی بلقان آبادی مفقود
واز درجه اعتبار ساقط میباشد

آگهی موضوع ماده ۳ قانون و ماده ۱۳ آئین نامه قانون تعیین تکلیف وضعیت ثبتی و اراضی و ساختمانهای فاقد سند رسمی
برابر رای شماره ۱۴۰۳۶۰۳۱۸۰۱۱۰۰۱۰۶۶ مورخ ۱۴۰۴/۰۲/۱۰ هیات موضوع قانون تعیین تکلیف وضعیت ثبتی اراضی و ساختمانهای فاقد سند رسمی مستقر در واحد ثبتی حوزه ثبت ملک صومعه سرا ، تصرفات مالکانه بلامعارض متقاضی رسول صفری دوگوری فرزند مسعود به شماره شناسنامه ۲۶۷۰۰۹۶۵۹۱ صادره صومعه سرا ششدانگ یکباب خانه و محوطه بمساحت ۲۸۸/۴۶ مترمربع پلاک ۴۱ فرعی از۲۶ صلی مفروز و مجزی شده از پلاک ۲ واقع در کلکوه بخش ۲۲ گیلان خریداری از نسق سید حسن محسنی کلکوه محرز گردیده است . لذا به منظور اطلاع عموم مراتب در دو نوبت به فاصله۱۵ روز آگهی می شود چنانچه اشخاصی نسبت به صدور سند مالکیت متقاضی بشرح مذکور اعتراضی داشته باشد میتوانند از تاریخ انتشار آگهی به مدت ۲ ماه اعتراض خود را به این اداره تسلیم و پس از اخذ رسید ، ظرف مدت یکماه از تاریخ تسلیم اعتراض، دادخواست خود را به مراجع قضایی تقدیم نمایند بدیهی است و رسید در صورت انقضای مدت مذکور و عدم وصول اعتراض مدت مذکور طبق مقررات سند مالکیت صادر خواهد شد .
تاریخ انتشار نوبت اول : ۱۴۰۴/۰۲/۱۵
تاریخ انتشار نوبت دوم: ۱۴۰۴/۰۲/۳۰
رئیس ثبت اسناد و املاک شهرستان صومعه سرا –یداله شهبازی
م– الف :۹۱۰/ ۴۶۲

***

آگهی موضوع ماده ۳ قانون و ماده ۱۳ آئین نامه قانون تعیین تکلیف وضعیت ثبتی و اراضی و ساختمانهای فاقد سند رسمی
برابر رای شماره ۱۴۰۳۶۰۳۱۸۰۱۱۰۰۱۰۴۷ مورخ ۱۴۰۴/۰۱/۲۰ هیات موضوع قانون تعیین تکلیف وضعیت ثبتی اراضی و ساختمانهای فاقد سند رسمی مستقر در واحد ثبتی حوزه ثبت ملک صومعه سرا ، تصرفات مالکانه بلامعارض متقاضی پژمان رجبی چوبه فرزند خسرو به شماره شناسنامه ۴۳۱ صادره صومعه سرا در ششدانگ یکقطعه زمین مشتمل بر اعیان احداثی بمساحت ۲۸۸/۴۶ مترمربع پلاک ۴۲ فرعی از۲۶ صلی مفروز و مجزی شده از پلاک ۲ واقع در کلکوه بخش ۲۲ گیلان خریداری از نسق حسن محسنی کلکوه محرز گردیده است . لذا به منظور اطلاع عموم مراتب در دو نوبت به فاصله۱۵ روز آگهی می شود چنانچه اشخاصی نسبت به صدور سند مالکیت متقاضی بشرح مذکور اعتراضی داشته باشد میتوانند از تاریخ انتشار آگهی به مدت ۲ ماه اعتراض خود را به این اداره تسلیم و پس از اخذ رسید ، ظرف مدت یکماه از تاریخ تسلیم اعتراض، دادخواست خود را به مراجع قضایی تقدیم نمایند بدیهی است و رسید در صورت انقضای مدت مذکور و عدم وصول اعتراض مدت مذکور طبق مقررات سند مالکیت صادر خواهد شد .
تاریخ انتشار نوبت اول : ۱۴۰۴/۰۲/۱۵
تاریخ انتشار نوبت دوم: ۱۴۰۴/۰۲/۳۰
رئیس ثبت اسناد و املاک شهرستان صومعه سرا –یداله شهبازی
م– الف :۹۱۰/ ۴۶۱

***

آگهی موضوع ماده ۳ قانون و ماده ۱۳ آیین نامه قانون تعیین و تکلیف وضعیت ثبتی اراضی و ساختمانهای فاقد سند رسمی حوزه ثبتی شهرستان فومن
برابر رای شماره ۱۴۰۴۶۰۳۱۸۰۰۳۰۰۰۴۴۴ – ۲۱ /۰۱ /۱۴۰۴ هیات موضوع قانون تعیین تکلیف وضعیت ثبتی اراضی و ساختمانهای فاقد سند رسمی مستقر در واحد ثبتی فومن تصرفات مالکانه و بلامعارض متقاضی آقای خلیل جواد پور کمادلی فرزند جهان بخش در ششدانگ یک باب خانه و محوطه به مساحت ۱۰۶۴/۴۵ مترمربع به شماره پلاک ۱۶۳ فرعی مفروز و مجزی شده از پلاک شماره ۷ فرعی از سنگ اصلی ۸ واقع در کمادول بخش ۲۳ گیلان محرز گردیده است.لذا به منظور اطلاع عموم در دو نوبت به فاصله ۱۵ روز آگهی میشود در صورتی که اشخاصی نسبت به صدور سند مالکیت متقاضیان اعتراضی داشته باشند میتوانند از تاریخ انتشار اولین آگهی به مدت دو ماه اعتراض خود را به این اداره تسلیم و پس از اخذ رسید ،ظرف مدت یک ماه از تسلیم اعتراض دادخواست خود را به مرجع قضایی تقدیم نمایند بدیهی است درصورت انقضای مدت مذکور و عدم وصول گواهی اقامه دعوی طبق مقررات سند مالکیت صادر خواهد شد.
تاریخ انتشار نوبت اول : ۱۴۰۴/ ۲/ ۱۶
تاریخ انتشار نوبت دوم: ۱۴۰۴/۲/۳۰
رئیس ثبت اسناد و املاک شهرستان فومن :سید مجتبی قیوم زاده
م– الف :۱۳۰

***

آگهی موضوع ماده ۳ قانون و ماده ۱۳ آیین نامه قانون تعیین و تکلیف وضعیت ثبتی اراضی و ساختمانهای فاقد سند رسمی حوزه ثبتی شهرستان فومن
برابر رای شماره ۱۴۰۴۶۰۳۱۸۰۰۳۰۰۰۴۶۳ – ۲۱ /۰۱ /۱۴۰۴ هیات موضوع قانون تعیین تکلیف وضعیت ثبتی اراضی و ساختمانهای فاقد سند رسمی مستقر در واحد ثبتی فومن تصرفات مالکانه و بلامعارض متقاضی خانم سمیه دیوانبیگی فرزند صادق در ششدانگ یک باب خانه قدیمی و محوطه به مساحت ۱۱۳۶/۱۳ مترمربع به شماره پلاک ۵۳۳ فرعی مفروز و مجزی شده از پلاک شماره ۲۴ و ۳۴و ۳۸ فرعی از سنگ اصلی ۳۲ واقع در گوشلوندان بخش ۲۴ گیلان محرز گردیده است.لذا به منظور اطلاع عموم در دو نوبت به فاصله ۱۵ روز آگهی میشود در صورتی که اشخاصی نسبت به صدور سند مالکیت متقاضیان اعتراضی داشته باشند میتوانند از تاریخ انتشار اولین آگهی به مدت دو ماه اعتراض خود را به این اداره تسلیم و پس از اخذ رسید ،ظرف مدت یک ماه از تسلیم اعتراض دادخواست خود را به مرجع قضایی تقدیم نمایند بدیهی است درصورت انقضای مدت مذکور و عدم وصول گواهی اقامه دعوی طبق مقررات سند مالکیت صادر خواهد شد.
تاریخ انتشار نوبت اول : ۱۴۰۴/ ۲/ ۱۶
تاریخ انتشار نوبت دوم: ۱۴۰۴/۲/۳۰
رئیس ثبت اسناد و املاک شهرستان فومن :سید مجتبی قیوم زاده
م– الف :۱۲۴

***

آگهی موضوع ماده ۳ قانون و ماده ۱۳ آیین نامه قانون تعیین و تکلیف وضعیت ثبتی اراضی و ساختمانهای فاقد سند رسمی حوزه ثبتی شهرستان فومن
برابر رای شماره ۱۴۰۳۶۰۳۱۸۰۰۳۰۱۳۱۹۵ و ۱۴۰۳۶۰۳۱۸۰۰۳۰۱۳۱۹۴ – ۲۱ /۱۲ /۱۴۰۳ هیات موضوع قانون تعیین تکلیف وضعیت ثبتی اراضی و ساختمانهای فاقد سند رسمی مستقر در واحد ثبتی فومن تصرفات مالکانه و بلامعارض متقاضیان : ۱– امید ثابت فومنی فرزند حسین در سه دانگ مشاع از ششدانگ ۲– مهدی جاوید فرزند ابول در سه دانگ مشاع از ششدانگ مشاعا و بالسویه نسبت به ششدانگ یک باب خانه و محوطه به مساحت ۱۱۳۶/۵۶ مترمربع به شماره پلاک ۱۹۷ فرعی مفروز و مجزی شده از پلاک شماره ۱۲ فرعی از ۱۷ اصلی واقع در قریه ملسکام بخش ۲۴ گیلان محرز گردیده است.لذا به منظور اطلاع عموم در دو نوبت به فاصله ۱۵ روز آگهی میشود در صورتی که اشخاصی نسبت به صدور سند مالکیت متقاضیان اعتراضی داشته باشند میتوانند از تاریخ انتشار اولین آگهی به مدت دو ماه اعتراض خود را به این اداره تسلیم و پس از اخذ رسید ،ظرف مدت یک ماه از تسلیم اعتراض دادخواست خود را به مرجع قضایی تقدیم نمایند بدیهی است درصورت انقضای مدت مذکور و عدم وصول گواهی اقامه دعوی طبق مقررات سند مالکیت صادر خواهد شد.
تاریخ انتشار نوبت اول : ۱۴۰۴/ ۲/ ۱۶ تاریخ انتشار نوبت دوم: ۱۴۰۴/۲/۳۰
رئیس ثبت اسناد و املاک شهرستان فومن :سید مجتبی قیوم زاده
م– الف :۱۵۲

***

***

آگهی موضوع ماده ۳ قانون و ماده ۱۳ آیین نامه قانون تعیین تکلیف وضعیت ثبتی و اراضی و ساختمان های فاقد سند رسمی
برابر رای شماره ۱۴۰۴۶۰۳۱۸۰۲۰۰۰۱۷۱۰ مورخ ۱۴۰۴/۰۱/۳۰ هیات اول موضوع قانون تعیین تکلیف وضعیت ثبتی اراضی و ساختمان های فاقد سند رسمی مستقر در واحد ثبتی حوزه ثبت ملک کلاچای تصرفات مالکانه بلامعارض متقاضی آقای میثم باد پیما شیرایه فرزند هادی به شماره شناسنامه ۱۹ صادره از رودسر به شماره ملی ۲۶۹۱۶۸۹۷۰۰ در ششدانگ یک قطعه زمین مزروعی به مساحت ۲۸۲/۴۰ مترمربع(مساحت ۲۶۵/۹۱ مترمربع دارای کاربری کشاورزی و زراعی و میزان ۱۶/۴۹ متر مربع معبر می باشد) به پلاک ۱۹۰ فرعی از ۳۶ اصلی واقع در قریه قاضی محله بخش۲۹ گیلان خریداری شده از مورد نسق مالک رسمی آقای مختار پهلوان زاده (نسق زارعی شماره ۴۴۶۵۶ مورخ ۴۷/۳/۶ دفترخانه ۶۰ رشت) محرز گردیده است .
لذا به منظور اطلاع عموم مراتب در دو نوبت به فاصله ۱۵ روز آگهی میشود در صورتی که اشخاص نسبت به صدور سند مالکیت متقاضی اعتراضی داشته باشند میتوانند از تاریخ انتشار اولین آگهی به مدت دو ماه اعتراض خود را به این اداره تسلیم و پس از اخذ رسید ظرف مدت یک ماه از تاریخ تسلیم اعتراض دادخواست خود را به مراجع قضایی تقدیم نمایند. بدیهی است در صورت انقضای مدت مذکور و عدم وصول اعتراض طبق مقررات سند مالکیت صادر خواهد شد.
تاریخ انتشار نوبت اول : ۱۴۰۴/۰۲/۱۵ تاریخ انتشار نوبت دوم: ۱۴۰۴/۰۲/۳۰
نادر عیوضی صالح – رئیس اداره ثبت اسناد و املاک کلاچای– از طرف علی علائی جوردهی
م– الف :۴۱۹

کارگری: احیا کرامت انسانی ورزشکاران پارالمپیکی یک اولویت است

رئیس کمیته ملی پارالمپیک گفت: ورزش در زندگی افراد دارای معلولیت و خانواده آن‌ها تأثیرات شگرفی داشته است و احیا کرامت انسانی ورزشکاران پارالمپیکی یک اولویت است.به گزارش ایرنا، نشست مشترک کمیته ملی پارالمپیک و کمیته امداد امام خمینی (ره) با موضوع توسعه فکری جنبش پارالمپیک در محل این کمیته برگزار شد. این نشست با حضور غفور کارگری رئیس، دبیر، مدیران و کارشناسان کمیته ملی پارالمپیک و نیز سیدمرتضی بختیاری رئیس کمیته امداد امام خمینی (ره) و هیات همراه، به منظور بررسی ظرفیت‌های موجود میان دو دستگاه در جهت حمایت از طرح «توسعه فکری جنبش پارالمپیک ایران» برگزار شد. کارگری در ابتدای این نشست با گرامیداشت یاد و خاطره شهید جمهور آیت‌الله سیدابراهیم رئیسی و شهدای خدمت، با تأکید بر ابعاد اجتماعی ورزش اظهار داشت: ورزش در زندگی افراد دارای معلولیت و خانواده آن‌ها تأثیرات شگرفی داشته است. با مروری بر زندگی و عملکرد ورزشکاران پارالمپیکی و مسیری که برای رسیدن به قهرمانی طی کرده‌اند به نقش تحول‌آفرین ورزش پی می‌بریم. ما با توجه به رسالتی که داریم طرح توسعه فکری جنبش پارالمپیک ایران را تدوین کرده‌ایم و با همه توان و امکانات خود برای پیشبرد اهداف آن تلاش می‌کنیم.رئیس کمیته ملی پارالمپیک ضمن ارائه توضیحاتی در خصوص عملکرد کمیته ملی پارالمپیک و اهمیت پیشرفت جنبش پارالمپیک در ایران افزود: چشم‌انداز این طرح موضوع «ورزش برای همه» است؛ و ارتقا آگاهی مسئولین نسبت به جنبش پارالمپیک ایران و ظرفیت‌های آن، ترغیب افراد دارای معلولیت و خانواده‌های آن‌ها برای ورود به ورزش، یادآوری مسئولیت سایر نهادها و رسالت اجتماعی‌شان در خصوص پارالمپیک، توسعه ورزش همگانی و ایجاد بستر مناسب برای پیشرفت ورزش قهرمانی از جمله ماموریت‌های مهمی است که برای توسعه فکری جنبش پارالمپیک در دستور کار ما قرار دارد.

سال عجیب دنیای فوتبال؛ اولین‌ها با تاتنهام و پاری‌سن‌ژرمن تکمیل می‌شوند؟

فصل ۲۰۲۴–۲۰۲۵، یکی از عجیب‌ترین سال‌های فوتبالی بود، جایی که اولین قهرمانی‌ها رقم خورد.

به گزارش ایرنا، چیزی تا پایان فصل ۲۰۲۴–۲۰۲۵ رقابت‌های فوتبال در جهان باقی نمانده و تقریبا تکلیف اکثر جام‌های قهرمانی مشخص شده است.

امسال یکی از عجیب‌ترین سال‌های فوتبالی بود، جایی که اولین قهرمانی‌ها رقم خورد. تیم‌هایی توانستند در همین سال به اولین قهرمانی خود در رقابت‌های مختلف دست پیدا کنند که همزمانی آن‌ها باعث شده تا امسال شکل عجیبی در دنیای فوتبال به خود بگیرد.

اولین قهرمانی‌ها در این فصل از رقابت‌ها به شرح زیر است:

نیوکاسل موفق شد با هدایت ادی هاو برای اولین‌بار بعد از ۷۰ سال اولین جام خود را در رقابت‌های جام اتحادیه انگلیس کسب کند.

گواهد ایگلز توانست برای اولین‌بار جام حذفی هلند را بعد از ۹۱ سال بدست بیاورد. این تیم برای اولین بار از سال ۱۹۳۳، موفق به کسب یک

جام معتبر شد.بولونیا موفق شد با برتری مقابل میلان در فینال برای اولین‌بار بعد از ۵۱ سال قهرمان کوپا ایتالیا شود.

سال عجیب دنیای فوتبال؛ اولین‌ها با تاتنهام و پاری‌سن‌ژرمن تکمیل می‌شوند؟

کریستال پالاس توانست با برتری مقابل منچسترسیتی در فینال جام حذفی برای اولین‌بار قهرمان این رقابت‌ها شود. این باشگاه ۱۱۹ سال پس از تأسیس خود، اولین قهرمانی‌اش در سطح اول فوتبال انگلیس را جشن گرفت.یک قهرمانی انفرادی نیز برای اولین‌بار در این فصل رقم خورد. هری کین موفق شد برای اولین‌بار در دوران بازیگری خود با بایرن مونیخ به عنوان قهرمانی در بوندسلیگا آلمان دست پیدا کند.

در لیگ برتر فوتبال کشورمان نیز تراکتور تبریز برای اولین‌بار موفق شد پس از ۵۵ سال به عنوان قهرمانی در لیگ برتر دست پیدا کند.

حالا این روند اولین قهرمانی‌ها می‌تواند با اولین قهرمانی تاتنهام و پاری‌سن ژرمن در رقابت‌های اروپایی تکمیل شود. تاتنهام باید در فینال لیگ اروپا مقابل منچستریونایتد به میدان برود و در صورت کسب برتری می‌تواند پس از ۱۷ سال به عنوان قهرمانی دست پیدا کند. همچنین پاریسی‌ها در فینال لیگ قهرمانان اروپا مقابل اینتر میلان قرار می‌گیرند و باید دید که می‌توانند برای اولین‌بار این عنوان را کسب کند یا خیر؟

مکتب ملوان، همین است که می‌بینید؛

بهترین میانگین سنی لیگ با ۴ بازیکن زیر ۱۹ سال

ملوان در بازی هفته سی‌ام مقابل فولاد، از ۴ بازیکن زیر ۱۹ سال در ترکیب اصلی استفاده کرد. بازیکنانی که مربع تهاجمی تیم مازیار زارع را تشکیل دادند و البته بهترین میانگین سنی سه فصل اخیر لیگ ایران را به نام خود ثبت کردند.به گزارش ایرنا، نام ملوان آغشته شده با «ستاره‌سازی»؛ گویی که خط تولید این کارخانه هرگز متوقف نمی‌شود. از دیرباز تا امروز، به جز در مقاطعی خاص، این تیم ریشه‌دار بازیکنان جوان و آینده‌داری به فوتبال ایران معرفی کرده و در این مسیر سخت و دشوار، هرگز خم به ابرو نیاورده است. از دهه ۴۰ و ۵۰ بگیرید که امثال علی نیاکانی، عزیز اسپندار، غفور جهانی و ... ساخته شدند تا دهه ۶۰ که دوران اوج ملوان با بازیکنانی بزرگ نظیر محمد احمدزاده، سیروس قایقران، فرهاد پورغلامی، محمد حبیبی، محمد قدیربحری، نادر عزت‌اللهی و محمود فکری رقم خورد.

مکتب ملوان، همین است که می‌بینید؛ بهترین میانگین سنی لیگ با ۴ بازیکن زیر ۱۹ سال

در دهه‌های ۷۰ و ۸۰ هم ملوان از این مکتب که زاییده ذهن، فکر و ساختارش بود، پیروی کرد. آن‌هم با ظهور بازیکنانی مهم نظیر پژمان نوری، جلال رافخایی، مازیار زارع، حسن اشجاری، علی عشوری‌زاد، رسول میرطرقی، بیژن حسینی، محمد غلامین، محمد غلامی، هادی نظرپاک و چندین و چند ستاره دیگر که جملگی شدند بهترین بازیکنان لیگ ایران. یکی مثل جلال رافخایی آقای

گل لیگ شد و دیگرانی نظیر پژمان نوری، مازیار زارع و حسن اشجاری به پیراهن تیم ملی رسیدند.

مکتب ملوان، همین است که می‌بینید؛ بهترین میانگین سنی لیگ با ۴ بازیکن زیر ۱۹ سال

در دهه ۹۰ هم که سعید عزت‌اللهی در ملوان چهره شد و همچنان یکی از بازیکنان مهم تیم ملی محسوب می‌شود. ملوان در بازیکن‌سازی، این یدِ طولا را دارد و برخورد با چنین رویه‌ای، چندان برای‌مان غریبه نیست. با این حال و در لیگ ایران که به دلایل مختلف، کمتر به بازیکنان جوان اعتماد می‌شود، در انزلی رویکرد متفاوتی را شاهد هستیم. برای رسیدن به نکته اصلی، کافی است به ترکیب ثابت ملوان در بازی هفته سی‌ام مقابل فولاد نگاهی بیندازید.

مکتب ملوان، همین است که می‌بینید؛ بهترین میانگین سنی لیگ با ۴ بازیکن زیر ۱۹ سال

میانگین سنی ملوان در این دیدار، تنها ۲۳ سال بود؛ اتفاقی که از لیگ بیست و یکم به بعد، هرگز شاهدش نبوده‌ایم. میانگینِ ۲۳ سال، بهترین میانگین سنی در میان تمام تیم‌های لیگ برتری، از سه سال قبل تا امروز است. جالب‌تر اینکه مربع تهاجمی ملوان در بازی مقابل فولاد را بازیکنانی تشکیل دادند که جملگی زیر ۱۹ سال داشتند.

ماهان بهشتی(۱۶ سال)، ماهان صادقی (۱۹ سال)، محسن علافی (۱۹ سال) و فرهان جعفری (۱۹ سال) بازیکنانی بودند که خط تهاجمی ملوان را تشکیل دادند و به جنگِ باتجربه‌هایی چون موسی کولیبالی، علی نعمتی، سینا مریدی، محمدعلی کاظمی و اتکیر یوسوپوف رفتند. باورنکردنی است، این حجم از اعتماد به جوان‌هایی که اغلب نخستین سال حضور در فوتبال حرفه‌ای را پشت سر می‌گذارند.

ملوان خاستگاه چنین بازیکنانی است؛ کادرفنی از اعتماد به جوان‌ها ابایی ندارد و این یعنی کارخانه بازیکن‌سازی در انزلی همچنان پا برجاست و با بهترین کیفیت کار می‌کند. و البته ای‌کاش سایر تیم‌ها نیز چنین رویه‌ای را پیش می‌گرفتند تا آنوقت دیگر کسی نگوید، لیگ ایران استعداد ندارد و تهی از بازیکنِ جوان و باکیفیت شده است.

سایر اخبار

علی‌نژاد: میزبانی تور جهانی تنیس در تهران یک فرصت است

دبیرکل کمیته ملی المپیک با اشاره به اینکه میزبانی فدراسیون تنیس از تورجهانی یک فرصت و حرکت در مسیر دیپلماسی ورزشی است همچنین گفت: در انتخاب قهرمانان برای بورسیه کمیته بین‌المللی المپیک، به شکلی رفتار کردیم که گزینش‌ها قابل دفاع و بدون حرف و حدیث باشد.

مهدی علی‌نژاد در حاشیه تور جهانی تنیس در گفت‌وگو با ایرنا، اظهار داشت: حضور نزدیک به ۸۰ تنیسور خارجی در تهران نشان داد ظرفیت خوبی در این بخش وجود دارد و این مسابقات بدون شک در بحث ارتقای کیفیت تنیسورهای ایرانی نقش به‌سزایی خواهد داشت.

وی ادامه داد: هر چه مسابقات بیشتری در ایران برگزار شود شاهد رشد و ارتقای تنیسورهای ایرانی خواهیم بود. با توجه به اینکه هزینه اعزام و حضور در رویدادهای برون مرزی هم افزایش داشته، این میزبانی‌ها برای نمایندگان ما یک نقطه قوت به حساب می‌آید.

دبیرکل کمیته ملی المپیک تصریح کرد: تاکید و توجه به دیپلماسی ورزشی هم موضوع مهمی است که باید به آن توجه داشت. هر چه ورزشکاران خارجی بیشتری به ایران بیایند و فضای واقعی کشور ما را ببینند بدون شک می‌توانند این واقعیت‌ها را به زبان خود منتقل کنند که این بهترین فضا برای گردشگری ورزشی است.

وی همچنین در مورد بازی‌های آسیایی ناگویا و اهمیت کیفی بودن کاروان ایران تاکید کرد: وزارت ورزش و کمیته ملی‌المپیک روی این موضوع تمرکز دارند و هدف اصلی ما هم این است که نفرات و تیم‌هایی که شانس مدال دارند بیشتر حمایت شوند. این موضوع در دستور کار است و تلاش می‌کنیم بهترین‌ها راهی این رقابت‌ها شوند.

علی‌نژاد در واکنش به ابهاماتی که در خصوص بورسیه ورزشکاران ایجاد شده، گفت: این بورسیه به افرادی تعلق می‌گیرد که شانس بالایی برای کسب سهمیه داشته باشند، توجه به بحث برابری جنسیتی نیز مد نظر بود، ضمن آنکه باید بهترین نفرات انتخاب می‌شدند. در این طرح سن و سال مطرح نبود و باید ۶ دختر و ۶ پسر را انتخاب می‌کردیم. تلاش کردیم نفرات به شکلی انتخاب شوند که قابل دفاع باشد و برای همین از هر نظر به دنبال بهترین انتخاب بودیم.

دبیرکل کمیته ملی المپیک خاطر نشان کرد: برخی فدراسیون‌ها مانند کشتی موفق بودند، اما نمی‌توانستیم همه سهمیه را به آنها بدهیم. در مجموع با شرایطی که وجود داشت این بورسیه‌ها به افرادی که شرایط بهتری داشتند تعلق گرفت با این تاکید که از ۵۰۰ به ۷۵۰ دلار افزایش بورسیه داشتیم که رشد ۵۰ درصدی را نشان می‌دهد.

آگهی مناقصه

نوبت اول

سازمان سیما منظر و فضای سبز شهری شهرداری سبزوار در نظر دارد مناقصه :

اجرای آبنمای زیرسطحی(کف خشک) طبق طرح پیوست در پارک هنر و باغ ملی با شماره مناقصه ۲۰۰۴۰۹۴۴۵۷۰۰۰۰۰۵

را از طریق مناقصه عمومی و با جزئیات مندرج در اسناد مناقصه، با بهره گیری از سامانه تدارکات الکترونیکی دولت (www.setadiran.ir) بصورت الکترونیکی اقدم نماید.

زمان انتشار در سایت : ۱۴۰۴/۰۲/۳۰

مهلت دریافت اسناد : ۱۴۰۴/۰۳/۱۰

مهلت ارائه پیشنهاد : ۱۴۰۴/۰۳/۲۵

زمان بازگشایی پاکتها:۱۴۰۴/۰۳/۲۶

مبلغ شرکت در مناقصه :۵ درصد قیمت پایه

قاسم دارینی

سرپرست سازمان سیما، منظر و فضای سبز شهری شهرداری سبزوار

برگ سبز خودرو سواری پراید مدل ۱۳۸۶ به شماره پلاک ۴۹–۹۲b۴۷۸ به شماره موتور ۱۸۳۱۹۷۵ به شماره شاسی S۱۴۱۲۲۸۶۳۱۲۲۷۹ بنام علی شجاعت زاده مفقود واز درجه اعتبار ساقط است

نظر به اینکه آقای محمدرضا سرابی کلشتری فرزند میرزاجان دارای شماره ملی ۲۶۵۹۸۳۰۰۶۱ درخواست بهره مندی از شرایط سخت و زیان آور بازنشستگی پیش از موعد خود را تسلیم دبیرخانه کمیته مشاغل سخت و زیان آور استان گیلان نموده است و طبق مصوبه مورخ ۱۴۰۳/۰۴/۳ کمیته بدوی ، مشاغل مطروحه سخت و زیان آور شناخته شده لذا با توجه به مجهول المکان بودن کارفرما تولید صنعتی مارلیک پیشران ، مستند به ماده ۷۳ آیین دادرسی مدنی و ماده ۴۸ آیین دادرسی کار ، این آگهی ابلاغ در یکی از جراید کثیر الانتشار درج تاکارفرمای موصوف جهت اعلام آدرس و دریافت رای صادره به دبیرخانه مشاغل سخت و زیان آور اداره کل تعاون ، کار و رفاه اجتماعی استان گیلان واقع در رشت ، میدان انتظام (فلکه رازی) ، خیابان نظام پزشکی ، مجتمع ادارات ، اداره کل تعاون ، کار و رفاه اجتماعی استان گیلان حضور بهم رساند .

تاریخ انتشار : ۱۴۰۴/۰۲/۳۰

م– الف :۶۳۳

***

آگهی مزایده مورد وثیقه

به موجب پرونده اجرائی کلاسه ۱۴۰۳۰۴۰۱۸۶۰۱۰۰۰۱۱۶ بشماره بایگانی ۱۴۰۳۰۰۱۳۱ له آقای امیر بایگان (مرتهن) علیه آقای مرتضی رضائی ملال (راهن) ششدانگ پلاک ثبتی شماره دویست و شصت و هفت فرعی از نه اصلی واقع در ناحیه سنگی (قریه) بخش ۲۷ گیلان رضوان شهر استان گیلان به مساحت (۳۱۲) سیصد و دوازده متر مربع(مورد رهن)، محدود به حدود: شمالا : در دو قسمت اول درب و دیوار بطول (۱۶ / ۰۰) شانزده متر به کوچه دوم بطول (۴/۸۰) چهار متر و هشتاد سانتیمتر به کوچه شرقا: دیواریست بطول (۲۴/ ۰۰) بیست و چهار متر به شماره چهارده فرعی از نه اصلی جنوبا: دیواریست بطول (۶ / ۷۰) شش متر و هفتاد سانتیمتر به شماره شصت و هشت فرعی از نه اصلی غربا: در دو قسمت اول دیواریست بطول(۱۱ / ۵۰) یازده متر و پنجاه سانتیمتر به شماره شصت و هشت فرعی از نه اصلی دوم دیواریست بطول (۱۰/۰۰) ده متر به شماره شصت و هشت فرعی از نه اصلی به آدرس درضوانشهر – خیابان شهید انصاری – روبروی مدرسه سعادت مورد وثیقه سند رهنی شماره ۹۱۵۲۵–۱۴۰۳/۴/۴ تنظیمی دفترخانه ۳۵ پره سر رضوانشهر به انضمام کلیه مستحدثات و منضمات و متعلقات شرعیه و عرفیه ملکی مرتضی رضائی ملال که برابر نظریه هیات سه نفره کارشناسان رسمی دادگستری به مبلغ سی و هشت میلیارد ریال ارزیابی گردیده، پلاک فوق مشتمل بر یک قطعه زمین و محوطه با کاربری مسکونی دارای پروانه ساختمانی ۲۶/۹۸/۱۸۹۵–۹۸/۲/۱۵ فاقد پایانکار مساحت کل بنای احداثی حدود ۲۰۰ متر مربع دارای یک ساختمان نیمه کاره با قدمت بیش از دو سال که طبق بررسی هیات کارشناسی نقشه جامع شهر و خط پروژه مقدار مساحت ۴۲ متر مربع از عرصه پلاک موصوف در تعریض خیابان قرار دارد از طریق مزایده به فروش می رسد. مزایده از ساعت ۹ الی ۱۲ روز یکشنبه مورخ ۱۴۰۴/۰۳/۱۱ در محل اداره ثبت اسناد و املاک رضوانشهر واقع در رضوانشهر – میدان نماز – خیابان شهید رجائی – خیابان گلسار – کوچه احسان از طریق مزایده بفروش میرسد. از مبلغ سی و هشت میلیارد ریال ارزیابی آغاز و به بالاترین قیمت پیشنهادی نقداً فروخته خواهد شد و حقوق دولتی و حق مزایده طبق مقررات وصول خواهد شد. لازم به ذکر است پرداخت بدهیهای مربوط به آب، برق، گاز اعم از حق انشعاب و یا حق اشتراک و مصرف در صورتی که مورد مزایده دارای آنها باشد و نیز بدهیهای مالیاتی و عوارض شهرداری و غیره تا تاریخ مزایده اعم از اینکه رقم قطعی آن معلوم شده یا نشده باشد به عهده برنده مزایده است و نیز در صورت وجود مازاد وجوه پرداختی بابت هزینه های فوق از محل مازاد به برنده مزایده مسترد خواهد شد و نیم عشر و حق مزایده نقداً وصول میگردد. توضیح اینکه شرکت در جلسه مزایده منوط به پرداخت ده درصد از مبلغ پایه مزایده به حساب سپرده ثبت و حضور در جلسه مزایده میباشد. ضمناً مازاد ملک بموجب دستور شماره ۱۴۰۳۰۴۰۱۸۶۰۱۰۰۰۱۶۲ مورخ ۱۴۰۳/۰۹/۲۹ صادره از واحد اجرای اسناد رسمی رضوانشهر در قبال مبلغ دوازده میلیارد ریال طلب آقای امیر بایگان بازداشت می باشد.

تاریخ انتشار : ۱۴۰۴/۲/۳۰

رئیس ثبت اسناد و املاک رضوانشهر– کیانوش کیانی نژاد

م– الف : ۹۱۳/۲۵۵

****

اداره کل ثبت اسناد و املاک استان خراسان شمالی

اداره ثبت اسناد و املاک حوزه ثبت ملک شیروان

هیات موضوع قانون تعیین تکلیف وضعیت ثبتی اراضی و ساختمانهای فاقد سند رسمی

آگهی موضوع ماده ۳ قانون و ماده ۱۳ آئین نامه قانون تعیین تکلیف وضعیت ثبتی و اراضی و ساختمانهای فاقد سند رسمی

برابر کلاسه ۱۴۰۳۱۱۴۴۰۷۱۱۴۰۰۱۱۴۶ و رای شماره ۱۴۰۴۶۰۳۰۷۱۱۴۰۰۱۷۹۱ هیات اول موضوع قانون تعیین تکلیف وضعیت ثبتی اراضی و ساختمانهای فاقد سند رسمی مستقر در واحد ثبتی حوزه ثبت ملک شیروان ، تصرفات مالکانه بلامعارض متقاضی خانم لیلی اسکندری فلاح عبد آباد فرزند قربان به شماره شناسنامه ۱۸۱۰۲ در شش دانگ باغ بدینصورت که مساحت ۸۰۴/۰۵ متر جزء پلاک ۱– اصلی ناحیه ۴ از محل مالکیت لیلی اسکندری فلاح عبد آباد (قسمتی از مالکیت وی) واقع در خراسان شمالی بخش ۵ حوزه ثبت ملک شیروان محرز گردیده است . لذا به منظور اطلاع عموم مراتب در دو نوبت به فاصله۱۵ روز آگهی می شود در صورتی که اشخاص نسبت به صدور سند مالکیت متقاضی اعتراضی داشته باشند میتوانند از تاریخ انتشار اولین آگهی به مدت دو ماه اعتراض خود را به این اداره تسلیم و پس از اخذ رسید ، ظرف مدت یکماه از تاریخ تسلیم اعتراض، دادخواست خود را به مراجع قضایی تقدیم نمایند بدیهی است درصورت انقضای مدت مذکور و عدم وصول اعتراض طبق مقررات سند مالکیت صادر خواهد شد .

تاریخ انتشار نوبت اول : ۱۴۰۴/۰۲/۳۰

تاریخ انتشار نوبت دوم: ۱۴۰۴/۰۳/۱۴

رئیس ثبت اسناد و املاک – محمد زارعی

شناسه اگهی: ۱۹۳۲۸۱۶

****

آگهی تعیین حدود اختصاصی قسمتی از بخش ۶ بجنورد– حوزه ثبتی شهرستان‌جاجرم

به موجب ماده ۱۴ قانون ثبت املاک تعیین حدود شماره های ذیل به شرح زیر اعلام می گردد

بخش ۶ بجنورد :

پلاک ۷۵ اصلی – طبر

پلاک ۱۰۰۹ فرعی مفروز از اصلی فوق ششدانگ یک قطعه زمین مزروعی ملکی آقای غلامحسین علی محمد پور

پلاک ۱۰۵۰ فرعی مفروز از اصلی فوق ششدانگ یک قطعه باغ ملکی خانم اشرف گل پور

پلاک ۱۰۵۱ فرعی مفروز از اصلی فوق ششدانگ یک قطعه زمین مزروعی ملکی خانم اشرف گل پور

پلاک ۱۰۵۲ فرعی مفروز از اصلی فوق ششدانگ یک قطعه زمین مزروعی ملکی آقای غلامرضا قربان زاده

واقع در طبر در تاریخ ۱۴۰۴/۳/۲۴ ساعت ۹ و نیم قبل از ظهر در محل شروع و به عمل خواهد آمد .

لذا به موجب ماده ۱۴ قانون ثبت اسناد و املاک به کلیه صاحبان املاک فوق و مالکین مجاور و صاحبان حقوق ارتفاقی در املاک فوق الذکر به وسیله آگهی اخطار میگردد که در روز و ساعت مقرر بالا در محل حاضر گردیده و چنانچه هر یک از صاحبان املاک یا نماینده قانونی آنها در موقع مقرر حاضر نباشند مطابق ماده ۱۵ قانون مذبور ملک مورد آگهی با حدود اظهار شده از طرف مجاورین تحدید خواهد شد و اعتراضات مجاورین نسبت به حدود حقوق ارتفاقی که در موقع مقرر حاضر نبوده اند مطابق ماده ۲۰ قانون ثبت فقط تا ۳۰ روز از تاریخ تعیین حدود پذیرفته خواهد شد و در اجرای تبصره ۲ ماده واحده قانون تعیین تکالیف پرونده های معترض ثبت معترضین میبایستی از تاریخ تسلیم اعتراض به اداره ثبت محل ظرف یک ماه دادخواست اعتراض خود را به مراجع ذیصلاح قضایی تقدیم و گواهی لازم را اخذ و به این اداره تسلیم نمایند.

تاریخ انتشار: ۱۴۰۴/۰۲/۳۰

رئیس اداره ثبت اسناد و املاک جاجرم– مرتضی محمد آبادی

شناسه آگهی : ۱۹۱۷۲۰۵ م– الف : ۳۷۸۸

****

آگهی تعیین حدود اختصاصی قسمتی از بخش ۶ بجنورد– حوزه ثبتی شهرستان‌جاجرم

به موجب ماده ۱۴ قانون ثبت املاک تعیین حدود شماره های ذیل به شرح زیر اعلام می گردد

بخش ۶ بجنورد :

پلاک ۷۵ اصلی – طبر

پلاک ۱۰۵۳ فرعی مفروز از اصلی فوق ششدانگ یک قطعه زمین مزروعی ملکی آقای رضا علیزاده پاکدل فرزند عباسعلی

پلاک ۱۰۵۴ فرعی مفروز از اصلی فوق ششدانگ یک قطعه باغ ملکی خانم طاهره قدیمی فرزند حسن

واقع در طبر در تاریخ ۱۴۰۴/۳/۲۵ ساعت ۱۱ قبل از ظهر در محل شروع و به عمل خواهد آمد .

لذا به موجب ماده ۱۴ قانون ثبت اسناد و املاک به کلیه صاحبان املاک فوق و مالکین مجاور و صاحبان حقوق ارتفاقی در املاک فوق الذکر به وسیله آگهی اخطار میگردد که در روز و ساعت مقرر بالا در محل حاضر گردیده و چنانچه هر یک از صاحبان املاک یا نماینده قانونی آنها در موقع مقرر حاضر نباشند مطابق ماده ۱۵ قانون مذبور ملک مورد آگهی با حدود اظهار شده از طرف مجاورین تحدید خواهد شد و اعتراضات مجاورین نسبت به حدود حقوق ارتفاقی که در موقع مقرر حاضر نبوده اند مطابق ماده ۲۰ قانون ثبت فقط تا ۳۰ روز از تاریخ تعیین حدود پذیرفته خواهد شد و در اجرای تبصره ۲ ماده واحده قانون تعیین تکالیف پرونده های معترض ثبت معترضین میبایستی از تاریخ تسلیم اعتراض به اداره ثبت محل ظرف یک ماه دادخواست اعتراض خود را به مراجع ذیصلاح قضایی تقدیم و گواهی لازم را اخذ و به این اداره تسلیم نمایند.

تاریخ انتشار: ۱۴۰۴/۰۲/۳۰

رئیس اداره ثبت اسناد و املاک جاجرم– مرتضی محمد آبادی

شناسه آگهی : ۱۹۳۲۳۸۴ م– الف : ۱۲۰۲۵

****

آگهی فقدان سند مالکیت

نظر به اینکه سند مالکیت دو دانگ مشاع از ششدانگ یک قطعه زمین با بنای احداثی به مساحت –چهارصدو و هفتاد و چهارمتر و هشتاد دسی مترمربع– قطعه سیصدو چهل و یک تفکیکی پلاک ۱۷۹۸ فرعی از ۱۸۰ اصلی واقع در عرب آباد جز حوزه ثبتی شهرستان ساوجبلاغ سند مالکیت دفتر چه بشماره چاپی ۷۰۱۴۰۸ ذیل دفتر ۴۹۶ صفحه ۱۷ بنام رمضانعلی بیگلوئی فرزند شعبانعلی ثبت و صادر شده است سپس سکینه قره حسنلو همسر و فاطمه و مائده شهرت هردو بیگلوئی فرزندان و وراث مرحوم رمضانعلی بیگلوئی ضمن تسلیم دو برگ استشهادیه تصدیق شده اعلام نموده است که سند مالکیت چاپی ۷۰۱۴۰۸ به علت جابجایی مفقود گردیده و درخواست صدور سند مالکیت المثنی نموده است.

لذا مراتب به استتناد به ماده ۱۲۰ آیین نامه قانون ثبت در یک نوبت آگهی می شود تا چنانچه کسی مدعی وجود سند مالکیت نزد خود و یا انجام معامله نسبت به ملک مذکور باشد از تاریخ انتشار این آگهی به مدت ده روز اعتراض خود را ضمن ارائه سند مالکیت به این اداره تسلیم تا وفق مقررات عمل گردد.

بشیر نعیم زاده

سرپرست اداره ثبت اسناد و املاک ساوجبلاغ

ازطرف کریم انصاری

شناسه اگهی : ۱۹۳۱۹۴۴

****

آگهی فقدان سند مالکیت

نظر به اینکه آقای مجتبی ثابتی فرزند ناصر با کد ملی ۰۹۴۱۳۲۵۸۹۱ به استناد استشهادیه گواهی شده که صحت هویت و امضای شاهد توسط دفتر اسناد رسمی ۹ قوچان مورد تایید قرار گرفته لذا مشار الیه منضم به تقاضای کتبی جهت در یافت سند مالکیت المثنی نوبت اول به این اداره مراجعه کرده و مدعی است سند مالکیت به شماره چاپی ۲۰۴۹۱۳ مربوط به پلاک ۲۴ فرعی از شماره ۵ – اصلی واقع در اراضی کلاته حسن مست بخش ۳ حوزه ثبت ملک مانه و سملقان که متعلق به وی می باشد به علت جابجایی مفقود شده است با بررسی دفتر املاک معلوم شد سند مالکیت اولیه ذیل دفتر ۳۳ صفحه ۱۰۴ شماره ثبت ۴۶۳۱ به نام وی ثبت و سند صادر و تسلیم شده است ودر بازداشت می باشد . . لذا به استناد تبصره یک اصلاحی ماده ۱۲۰ آئین نامه قانون ثبت مراتب یک نوبت آگهی و متذکر می گردد هر کس نسبت به ملک مورد آگهی معامله ای انجام داده یا مدعی وجود سند مالکیت نزد خود باشد بایستی ظرف ده روز از تاریخ انتشار این آگهی اعتراض کتبی خود را به پیوست اصل سند مالکیت یا سند معامله رسمی به این اداره تسلیم نماید بدیهی است در صورت عدم وصول اعتراض در مهلت مقرر و یا وصول اعتراض بدون ارائه سند مالکیت یا سند معامله رسمی نسبت به صدور سند مالکیت المثنی و تسلیم آن به متقاضی اقدام خواهد شد.

مهدی بادلی –رئیس ثبت اسناد و املاک مانه و سملقان

تاریخ انتشار: ۱۴۰۴/۰۲/۳۰

شناسه آگهی : ۱۹۳۳۰۵۴

****

آگهی فقدان سند مالکیت

نظر به اینکه آقای وحید سعادتی فرزند بهرام با کد ملی ۵۲۴۹۶۹۲۴۳۵ به استناد استشهادیه گواهی شده که صحت هویت و امضای شاهد توسط دفتر اسناد رسمی ۵ آشخانه مورد تایید قرار گرفته لذا مشار الیه منضم به تقاضای کتبی جهت در یافت سند مالکیت المثنی نوبت اول به این اداره مراجعه کرده و مدعی است سند مالکیت به شماره چاپی ۶۸۵۷۲۴ مربوط به پلاک ۸۵۵ فرعی از شماره ۴– اصلی واقع در اراضی بیار بخش ۳ حوزه ثبت ملک مانه و سملقان که متعلق به وی می باشد به علت جابجایی مفقود شده است با بررسی دفتر املاک معلوم شد سند مالکیت اولیه ذیل دفتر۶۵ صفحه ۱۰۶ شماره ثبت ۸۷۲۰ به نام وی ثبت و سند صادر و تسلیم شده است ودر رهن بانک مسکن می باشد . . لذا به استناد تبصره یک اصلاحی ماده ۱۲۰ آئین نامه قانون ثبت مراتب یک نوبت آگهی و متذکر می گردد هر کس نسبت به ملک مورد آگهی معامله ای انجام داده یا مدعی وجود سند مالکیت نزد خود باشد بایستی ظرف ده روز از تاریخ انتشار این آگهی اعتراض کتبی خود را به پیوست اصل سند مالکیت یا سند معامله رسمی به این اداره تسلیم نماید بدیهی است در صورت عدم وصول اعتراض در مهلت مقرر و یا وصول اعتراض بدون ارائه سند مالکیت یا سند معامله رسمی نسبت به صدور سند مالکیت المثنی و تسلیم آن به متقاضی اقدام خواهد شد.

مهدی بادلی –رئیس ثبت اسناد و املاک مانه و سملقان

تاریخ انتشار: ۱۴۰۴/۰۲/۳۰

شناسه آگهی : ۱۹۳۳۰۴۸

فرهنگی، اجتماعی، ورزشی

صاحب امتیاز و مدیر مسئول:
یونس رنجکش کیسمی
مشاور عالی اجرایی مدیر مسئول :دکتر مهران بازرگانی
سردبیر : ایمان رنجکش
گروه صفحه آرایی:منیره خجسته حال - الهه رنجکش
« مندرجات لزوما برتابنده دیدگاه روزنامه نیست »

روزنامه
معین
سه شنبه ۳۰ اردیبهشت ۱۴۰۴
شماره ۷۰۰۶

moeennews.ir
چاپ : شرکت چاپ و نشر شاخه سبز
نشانی دفترمرکزی :رشت خیابان سعدی.کوچه پورنقاشیان .بن بست سوم.پلاک۸۸.طبقه سوم
نشانی دفتر تهران : خ مطهری ابتدای سهرودی جنوبی ک زاهدان پ ۸ واحد یک
کدپستی ۱۵۷۸۷۶۳۸۱۳
تلفن : ۳۳۲۴۳۶۳۴-۰۱۳ * همراه : ۰۹۱۱۱۸۲۳۴۳۵
فاکس : ۳۳۲۴۵۷۰۰-۰۱۳ * کد پستی:۴۱۵۳۶۵۶۶۳۱
moeendaily@yahoo.com

کاریکاتور

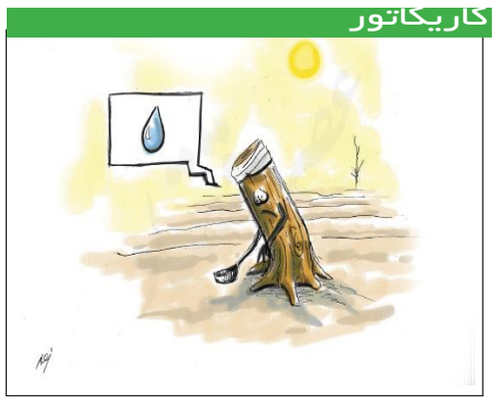

امیرخان متقی: حق آبه هیرمند مسئولیت شرعی و اسلامی ما است

سرپرست وزارت خارجه افغانستان گفت: وقتی خشکسالی نباشد هر چه آب باشد به سمت ایران جاری می‌شود. تلاش ما این است که آب هدر نرود و به خوبی به طرف ایرانی برسد. در این خصوص مسئولیت شرعی و اسلامی ما است که بتوانیم کمک کنیم، این اقدام را هم ثواب و هم در قالب یک سیاست خوب می‌دانیم.

به گزارش خبرنگار سیاست خارجی ایرنا، «امیرخان متقی» سرپرست وزارت خارجه افغانستان صبح امروز (یکشنبه ۲۸ اردیبهشت) در مجمع گفت‌وگوی تهران گفت: افغانستان یک کشور اسلامی است و کشوری است که در ۵۰ سال گذشته بسیار نظام‌ها را تجربه کرده است. امارت اسلامی افغانستان یک سیاست متوازن و اقتصادمحور را در پیش گرفته است و کشورهای همسایه در سیاست افغانستان جای خاصی دارند. نظامی که امروز به وجود آمده بعد از تجارب بسیار و نسخه‌هایی که از خارج بر مردم افغانستان تحمیل شد و نتیجه نداد به روی کار آمده‌است. امروز نظامی در افغانستان برپا شد که در رأس آن امیر و بعد رئیس الوزرا قرار دارد و کابینه وجود دارد. ۳۴ ولایت داریم و شورا داریم که صدای مردم را بشنویم. در این زمینه موفق هستیم.

وی افزود: در چهار سال گذشته توانستیم در قالب سیاست متوازن با کشورهای همسایه، منطقه و فرامنطقه روابط خوبی داشته باشیم به خصوص در عرصه اقتصادی. با ایران ۳ میلیارد دلار تجارت داریم.

سرپرست وزارت خارجه افغانستان ادامه داد: افغانستان در چهار دهه گذشته از سیاست متوازن در همه جنبه‌ها برخوردار نبود و بسیاری به خاطر خوشی یک قدرت و کشور با هم دشمنی می‌کردند. در چهار سال گذشته توانستیم سیاست متوازن را در عرصه سیاست خارجی به خوبی پیش ببریم و به کشورهای منطقه و فرامنطقه روز به روز نزدیک می‌شویم.

سرپرست وزارت خارجه افغانستان در بخشی از سخنان خود گفت: ایران و افغانستان هر دو با مشکل مواد مخدر و خشکسالی مواجه هستند. وقتی خشکسالی نباشد هر چه آب باشد به سمت ایران جاری می‌شود. تلاش ما این است که آب هدر نرود و به خوبی به طرف ایرانی برسد. در این خصوص مسئولیت شرعی و اسلامی ماست که بتوانیم کمک کنیم و این اقدام را هم ثواب و هم در قالب یک سیاست خوب می‌دانیم. مردم ایران که صدای من را می‌شنوند شکی نداشته باشند که ما نیت بد در این زمینه نداریم.

پزشکیان: غرب پیام سیاست خارجی دولت چهاردهم را نپذیرفت دنبال صلح هستیم، ولی از حق خود گذر نمی‌کنیم

رئیس جمهور با بیان اینکه پیام سیاست خارجی دولت چهاردهم را برادر من آقای ظریف انشاء کرد ونوشتند و فرستادیم، گفت: متاسفانه این پیام از طرف غرب پذیرفته نشد.

به گزارش ایسنا، مسعود پزشکیان صبح امروز در مجمع گفت‌و گوی تهران با خوشامدگویی به مهمانان خارجی این مجمع، اظهار کرد: امیدوارم حضور شما موجب شود که به نگاه و زبان مشترک برسیم.

وی ادامه داد: ما یک توپ در کهکشان در مقصدی که نمی دانیم کجاست سرگردانیم. کره خاکی یک توپ است که در کهکشان راه شیری به اندازه یک ویروس هم نیست. کهکشان راه شیری هم در برابر سایر کهکشان‌ها به چشم نمی‌آید، ولی اینجا خانه ماست و همه حق زندگی در این خانه دارند. اگر این نگاه را بپذیریم، به همه حق می دهیم که در این خانه زندگی کرده و حقوق شان دیده شود. همه انسان‌ها از یک خانواده و ریشه هستند که بعدها از هم جدا شده و اقوام و قبایل مختلفی ساخته‌اند.

رئیس‌جمهور افزود: اگر چنین نگاهی داشته باشیم، ناحقی و جنگ و تجاوز معنا و ومفهومی ندارد. دعوا زمانی شروع می شود که حق یکدیگر را نادیده بگیریم. اسرائیل حقوق انسان‌ها را نادیده گرفته و یک عده را از خانه خود بیرون کرده و آنها را به خاک و خون کشیده و دم از حقوق بشر می زند.پزشکیان ادامه داد:کسانی هم که در قدرت هستند، اگر در فکر تجاوز نباشند، دعوایی رخ نمی دهد. انسان‌ها باید با هم بوده و به هم کمک کنند. دستاوردهای پزشکی و تکنولوژی را می توانیم به همه انسان‌ها هدیه کنیم. حتی گیاهان و جانوران هم حق دارند که اگر حق آنها را نگه نداریم، چرخه هستی بهم خواهد خورد. هر موجود زنده‌ای در این کره خاکی و هر ساختاری جایگاه و محل خود را دارد که اگر آن را نادیده بگیریم، اثر آن به ما برمی گردد.

وی گفت: امیدواریم بتوانیم برادری، صمیمیت، دوستی در چارچوب حق و عدالت را محقق کنیم. ما این نگاه را به همسایگان و دنیا داریم.

وی در ادامه پاسخ به این پرسش که آیا تحقق نظم بین‌الملل اخلاقی امکان پذیر است؟ گفت: تصور من این است که ما درک خواهیم کرد که این کره خاکی خانه همه ماست، ولی شاید تا به این درک برسیم، زمان طولانی باشد و باید گفت و گوهای بیشتری با هم داشته باشیم. این خانه یک عده خاص، یک قوم ، نژاد و قبیله نیست، بلکه خانه همه انسان‌هاست و باید عدالت در این خانه پیاده شود و همه ادیان منتظر منجی برای تحقق عدالت هستند. در اسلام، یهودیت و مسیحیت این باور وجود دارد. انسان‌ها براساس فطرت خود منتظر عدالت هستند. الان منیت‌ها، شطنیت‌ها، اعمال شیطانی حکومت‌ها و نسل کشی را می‌بینیم که پایدار نمی ماند. باطل هیچ وقت پایدار نمی ماند. فطرت انسان مخالف زورگویی، جنایت ، ستم و ظلم است.این شعر سعدی باور و فرهنگ ماست که

بنی آدم اعضای یکدیگرند
که در آفرینش ز یک گوهرند
چو عضوی به درد آورد روزگار
دگر عضوها را نماند قرار
تو چون از محنت دیگران بی غمی
نشایند که نامت ندهند آدمی

وی در پاسخ به این پرسش که آیا پیام سیاست خارجی دولت چهاردهم در خصوص تعامل با دنیا شنیده شد، گفت: متاسفانه این پیام از طرف غرب پذیرفته نشد. ما به کرامت انسان‌ها اعتقاد داریم و با کسی دعوا نداریم. روح شیطانی، انسان را به تجاوز وامی دارد. برخی با شیطنت، رنگ انسانی به جنایت خود می دهند، چون می دانند نباید ناحق عمل کنند. پیام من درباره سیاست خارجی دولت چهاردهم را برادر من آقای ظریف انشاء کرد ونوشتند و فرستادیم. هدف ما این بود که به سمت همه دست دوستی و رفاقت را دراز کنیم. آنها می خواهند در دنیا علیه ایران ذهنیت ایجاد کنند تا کشورهای منطقه را به تقابل بکشانند.

وی اضافه کرد: ترامپ به منطقه آمد و گفت ایران عامل خطر است. ما عامل خطریم؟ ما منازل را بمباران می کنیم؟ دانشمندان را ترور می کنیم؟ مردم عادی را زیر خروارها خاک مدفون می کنیم؟ ما دیگران تهدید می کنیم؟اسماعیل هنیه را در تهران ما ترور کردیم؟ جانیان و تروریست ها دیگران را تروریسم متهم می کنند. این ها نشانه بی‌اخلاقی و مرگ اخلاق در سیاست است.

رئیس‌جهور خاطرنشان کرد: ما از چندین هزار سال با همسایگان خود برادر هستیم ولی آنها قصد دارند ما را به جان هم بیندازند و جنگ ایجاد کنند تا منابع ما را غارت کنند. چرا نباید همه در صلح، آرامش و امنیت زندگی کنند؟ چه کسی گفته آنها انسان‌تر از مردم این منطقه هستند؟ ما در منطقه خود با همه کشورها گفت وگو کرده‌ایم و تلاش کرده‌ایم برادری و صمیمت خود را افزایش دهیم. ما با ۱۵ کشور همسایه ارتباط خانوادگی داریم. ما باید به هم کمک کنیم و می توانیم در منطقه صلح و آرامش برقرار کرده و علم و سلامت را به هم منتقل کرده و با هم تجارت کنیم، ولی آنها نمی خواهند ما با هم باشیم.

پزشکیان در پاسخ به این پرسش که چرا ترامپ باید برای منطقه ما سیاست دیکته کند؟ اظهار کرد: زمان دانشجویی کتاب جنگ بی پایان را می خواندم. نویسنده این کتاب آمریکایی بود و درباره جنگ ویتنام بحث می کرد و معتقد بود آمریکا جنگ بی پایان راه انداخته تا منابع سایر کشورها را ارزان بدست آورد.

هرکسی بگوید این منابع متعلق به کشور ماست، آمریکا مخالفت می‌کند و جنگ راه می اندازد. اگر از خلیج فارس انرژی منتقل نشود، آنها فلج می شوند، ولی جنگ راه می اندازند تا این منابع را با قیمت دلخواه به کشور خود منتقل کنند. نفت منطقه ما را ببرد و به ما اسلحه می دهند تا ما در منطقه با هم بجنگیم تا کشورهای منطقه از رشد و توسعه عقب بمانند پس به منطقه می آید و ایران را تهدید معرفی می کند و به سایر کشورهای منطقه سلاح می‌فروشد و پولش را هم می برد و چیزی برای منطقه نمی ماند و نتیجه عملکرد او، ایجاد جنگ بین کشورهای منطقه خواهد بود.

وی راه‌حل مقابله با این سیاست آمریکا را وفاق ، اتحاد و پیوند کشورهای منطقه دانست و افزود: توسعه باید در خاورمیانه شکل بگیرد. ما با کسی سر جنگ نداریم ، بلکه می گوییم باید حق همه داده شود و به نیازمندان این کره خاکی کمک شود، نه اینکه عده‌ای را در گرسنگی، ضعف، فقر، جنگ و خونریزی نگاه داریم و پشت تریبون ادعا شود این ها انسان نبوده و وحشی هستند و باید کشته شوند.

رئیس‌جمهور درباره چگونگی جلوگیری از جنایات رژیم صهیونیستی، بیان کرد: پیش از این به سران کشورهای منطقه اعلام کردم که باید همه کشورها صدای واحد داشته باشند و از حقوق انسان‌ها منطقه دفاع کنیم و کل منطقه در برابر تجاوز بایستد. ما باید ید واحده شویم. ما مسلمانان با هم برادریم و باید ید واحده در برابر ظلم و جنایت شویم. اگر کشورهای اسلامی یکصدا موضعگیری کنند، براحتی این جنایات رخ نمی دهد. ما کشورهای اسلامی مقصر هستیم. البته ما تا حدودی اختلافات را کنار گذاشته‌ایم، ولی باید همه اختلافات را کنار گذاشت و همدیگر را بپذیریم. ما کشورهای اسلامی باید به حق هم احترام گذاشته و با هم از حقوق مردم منطقه دفاع کنیم در این صورت براحتی جنایت رخ نمی‌دهد.

وی در خصوص گفت وگوی غیرمستقیم ایران با آمریکا، بیان کرد: حق ما باید پذیرفته شود. حقوق هر کشوری باید براساس معاهدات بین المللی پذیرفته شود. طبق NPT ما حق داریم تحقیقات صلح آمیز هسته ای داشته باشیم و از آن استفاده کنیم. ما برای کشاورزی، صنعت و پزشکی به این علم نیاز داریم. چه کسی گفته است آنها حق دارند مانع رشد کردن و علم داشتن کشورها شوند و جلوی مسیر آن را بگیرند؟

وی ادامه داد: می گویند ایران نباید سلاح هسته‌ای داشته باشد. رهبر عزیز انقلاب فرمودند از نظر اسلامی نمی‌توانیم سلاح هسته ای داشته باشیم. خیلی‌ها در ایران علاقه داشتند ایران به آن طرف برود، ولی رهبر انقلاب فرمودند به لحاظ شرعی چنین حقی نداریم و هیچ فردی نمی تواند در ایران چنین اقدامی انجام دهد، زیرا مخالف باور و اعتقاد دینی ماست. باور دینی ما این است که چنین ابزاری هستی و زندگی را نابود می‌کند و وحشی ترین کاری است که می‌توان با کره زمین انجام داد. ما قصد تولید سلاح و بمب هسته‌ای نداریم، ولی آنها به کشورهای منطقه می گویند ایران در حال ساخت سلاح هسته‌ای است. ما قرار نیست سلاح هسته ای تولید کنیم، چون این فتوای رهبر انقلاب است. ترامپ گفته ایران نباید سلاح هسته ای داشته باشد. می‌توانند بیایند و بر این امر نظارت داشته باشند، زیرا قرار نیست ما سلاح هسته ای تولید کنیم. در چارچوب فتوای رهبر انقلاب من حق ساختن سلاح هسته ای را ندارم.

وی افزود: من به عنوان یک انسان هیچ زوری نمی‌پذیرم. هیچ آزاده‌ای زیر بار زور نمی‌رود . از ظلم بدش می‌آید. به هیچ وجه از استفاده صلح آمیز از انرژی هسته ای دست نمی کشیم. ما را تهدید به تحریم می کنند؟ما یک عمر است که تحریم هستیم. اگر با همسایگان ارتباط داشته باشیم، آنها کاری نمی توانند بکنند. ما دانشمندان و نخبگانی داریم که کشور برای آنها در اولویت اول است. ما از شهید شدن نمی‌ترسیم. نیازی نیست ما را تهدید کرده و بگویند ما بمب داریم و بعد بگویند دنبال صلح هستیم. اگر دنبال صلح هستید، چرا اسلحه به ما نشان می دهید؟ما دنبال صلح هستیم، ولی از حق خود گذر نمی‌کنیم.

واکنش اولیانوف به ادعای ویتکاف درباره حق غنی‌سازی ایران

نماینده دائم روسیه در سازمان‌های بین‌المللی واقع در وین در واکنش به ادعای فرستاده ویژه ریاست‌جمهوری آمریکا که گفته بود «ایران حق غنی‌سازی ندارد» گفت این ادعا عجیب است!

به گزارش ایسنا، «استیو ویتکاف» فرستاده ویژه کاخ سفید و مذاکره‌کننده اصلی آمریکا در مذاکرات عمان در گفت‌وگویی ادعا کرد که آمریکا نمی‌تواند اجازه برخورداری ایران از توانمندی غنی‌سازی اورانیوم را بدهد و برای رسیدن به توافقی بر این اساس، پیشنهاد خود را به طرف ایرانی ارائه کرده است.

«میخائیل اولیانوف» نماینده دائم روسیه نزد سازمان‌های بین‌المللی در وین با اشاره به ادعای فرستاده ویژه کاخ سفید در شبکه اجتماعی ایکس نوشت: «این ادعای عجیب با واقعیت و عمل اثبات نمی‌شود.»

وی افزود: «ایران سالهاست بدون هیچ سلاحی به غنی‌سازی اورانیوم می‌پردازد. همچنین اگر یک برنامه هسته‌ای تحت راستی‌آزمایی موثر آژانس بین‌المللی انرژی اتمی پابرجا بماند، هیچ خطری در حوزه سلاح‌سازی وجود ندارد.»

«سید عباس عراقچی» وزیر امور خارجه جمهوری اسلامی ایران نیز روز یکشنبه در واکنش به این اظهار نظر ویتکاف که گفته بود «غنی‌سازی ایران خط قرمز است و ایران حق حتی غنی‌سازی یک درصدی را نخواهد داشت»، گفت: فکر می‌کنم ایشان از واقعیت‌های مذاکراتی کاملا به دور است و غنی‌سازی در ایران ادامه پیدا می‌کند.

میخائیل اولیانوف پیشتر نیز بر حق ایران برای داشتن چرخه کامل سوخت هسته‌ای تاکید کرده است.

سند کمپانی،برگ سبز موتورسیکلت پیشتاز ۱۲۵CG مدل ۱۳۸۶ شماره پلاک ایران ۷۸۱ - ۵۳۳۶۸ شماره موتور ۷۲۰۷۵۰ شماره تنه ۸۶۸۲۵۲۲ به نام محمد ایزانلو مفقود گردیده و از درجه اعتبار ساقط می باشد

سند،برگ سبز(شناسنامه) وکارت خودروی سواری پژو پارس مدل ۱۴۰۲ ،شماره انتظامی ۷۴۴ ق ۵۳ ایران ۲۵ به شماره موتور ۱۲۵K۰۱۲۳۸۹۴ و شماره شاسی NAANA۱۵E۷PH۵۶۳۳۲۳ به نام سعید کعبی مفقود گردیده و از درجه اعتبار ساقط می باشد

نوبت دوم

آگهی فراخوان مناقصه عمومی

شهرداری آستانه اشرفیه در نظر دارد طبق بند ۷مصوبه مورخ ۱۴۰۴/۲/۹ نسبت به تامین نیروهای پشتیبانی و خدمات عمومی که عبارت است ازکلیه امور مربوط به انجام کارهای مربوط به فضا سبز - پشتیبانی –نگهبانی و حراست ازاماکن عمومی «پارکها و تاسیسات و ساختمانهای شهرداری و تامین رانندگان ماشین الات مورد نیاز انجام امور مربوط به خدمات عمومی شامل رانندگی «کارهای عمرانی «خدماتی «اتش نشانی و سایرامور اجرائی به شرح ذیل اقدام نماید ،متقاضیان جهت کسب اطلاعات بیشتر می توانند با شماره ۰۱۳۴۲۱۳۹۰۰۱ الی ۶واحد حقوقی شهرداری تماس حاصل نمایند.

نام و نشانی دستگاه مزایده گزار : شهرداری آستانه اشرفیه – واقع در بلوار شهید رجایی

موضوع مزایده :

کلیه امور مربوط به انجام کارهای مربوط به فضا سبز - پشتیبانی –سد معبر-نگهبانی و حراست ازاماکن عمومی «پارکها و تاسیسات و ساختمانهای شهرداری و تامین رانندگان ماشین الات مورد نیاز انجام امور مربوط به خدمات عمومی شامل رانندگی «کارهای عمرانی «خدماتی «اتش نشانی و سایرامور اجرائی.

محل اجرا: استان گیلان –شهر آستانه اشرفیه

۱-مبلغ براورد :۲۴۹/۷۶۶/۹۶۶/۴۱۶ریال

۲-نوع ومبلغ تضمین شرکت درمناقصه :۱۲/۴۸۸/۳۴۸/۳۲۰ریال

۳-کلیه شرکت کنندگان در مناقصه می بایستی جهت شرکت در مناقصه مبلغ ضمانتنامه را به بعنوان سپرده شرکت در مناقصه بصورت ضمانتنامه بانکی و یا بصورت نقدی به حساب جاری ۰۱۰۵۲۰۴۰۸۸۰۰۵ بنام شهرداری آستانه اشرفیه نزد بانک ملی شعبه مرکزی واریز نمایند. و فیش بانکی دریافتی و یا ضمانت نامه بانکی معادل مبلغ سپرده را در پاکت الف(علاوه بر بارگذاری الکترونیکی در سامانه ستاد ،بصورت فیزیکی درپاکت در بسته و محافظ تحویل دبیرخانه شهرداری نماید)و مدارک شناسایی شخص خریدار (حقیقی یا حقوقی) امضا شده(در صورت شخص حقوقی مهمور) را در پاکت ب (بصورت بارگذاری الکترونیکی در سامانه ستاد) و برگه پیشنهاد قیمت را به عدد و حروف در پاکت ج (بصورت بارگذاری الکترونیکی در سامانه ستاد و در جایگاه مشخص شده در سامانه درج نمایند)

۴-شرایط و مدارک پیمانکار :تاییدیه صلاحیت ازاداره کاروامورراجتماعی (صلاحیت پیمانکار)»صلاحیت ایمنی کار «نمونه قرارداد مشابه باشهرداریها و سایرمدارک اعلام شده دراسناد مناقصه درسامانه ستاد

۵-محل، مهلت و نحوه دریافت اسناد مناقصه : واجدین شرایط می توانند ضمن دانلود اسناد مزایده از سامانه تدارکات الکترونیکی دولت تا ساعت ۱۴تاریخ ۱۴۰۴/۳/۶ بارگذاری اسناد در سامانه تدارکات الکترونیکی دولت و همچنین تحویل پاکت الف (تضمین) به دبیرخانه شهرداری آستانه اشرفیه تا ساعت ۱۴.مورخ ۱۴۰۴/۰۳/۱۷ جهت شرکت در مزایده اقدام نمایند. مناقصه گران بایستی علاوه بر ارائه پیشنهاد قیمت و بارگذاری اسناد و ضمانتنامه در سامانه ستاد (setadiran.ir)،پاکت الف (تضمین)را که در پاکت محافظ قرارداده شده ،بصورت فیزیکی تا ساعت۱۴مورخ ۱۴۰۴/۰۳/۱۷ تحویل دبیرخانه شهرداری آستانه اشرفیه قراردهند.

۶-تاریخ بازگشائی پاکات و پیشنهاد قیمت : پیشنهادهای واصله درساعت ۱۱ روز یکشنبه مورخ ۱۴۰۴/۳/۱۸در کمیسیون مناقصات و مزایدات شهرداری آستانه اشرفیه باز و خوانده می شود حضور یک نفر نماینده از طرف هر یک از پیشنهاد دهندگان درجلسه افتتاح پیشنهاد ها با معرفی نامه مجاز می باشد.

۷-شرکت کنندگان در مزایده بایستی در سامانه setadiran.ir ثبت نام کرده باشند

۸-آگهی فوق به آدرس سایت های اینترنتی زیر درج شده است :سامانه تدارکات الکترونیکی دولت (ستاد)www.setadiran.ir, و پایگاه ملی مناقصات :www.iets.mporg.ir

۹-مدت اعتبار پیشنهادها : ۶ ماه از تاریخ افتتاح پیشنهادها بوده و برای یک دوره دیگر قابل تمدید می باشد

۱۰-کلیه هزینه های ناشی از برگزاری مزایده و نشر آگهی و غیره با برنده مناقصه می باشد.

نوبت اول :۱۴۰۴/۲/۲۳
نوبت دوم :۱۴۰۴/۲/۳۰

عبدالحسین داداشی نیاکی –شهردار استانه اشرفیه

آگهی تجدیدمناقصه عمومی
سازمان آرامستانهای شهرداری کرمانشاه

سازمان آرامستانهای شهرداری کرمانشاه در نظر دارد مناقصه عمومی خدمات(نگهبانی و حراست فیزیکی از آرامستانهای قدیم و جدید در سال ۱۴۰۴ به شماره مناقصه ۲۰۰۴۰۵۰۳۱۹۰۰۰۰۰۲ را از طریق سامانه تدارکات الکترونیکی دولت برگزار نماید.
کلیه مراحل برگزاری مناقصه از دریافت اسناد مناقصه تا ارائه پیشنهاد مناقصه گران و بازگشائی پاکت ها از طریق درگاه سامانه تدارکات الکترونیکی دولت (ستاد) به آدرس www.setadiran.ir انجام خواهد شد.
ولازم است مناقصه گران در صورت عدم عضویت قبلی، مراحل ثبت نام در سایت مذکور و در یافت گواهی امضای الکترونیکی را جهت شرکت در مناقصه محقق سازند.
تاریخ انتشار مناقصه در سامانه تاریخ ۱۴۰۴/۰۲/۳۰می باشد.
مهلت زمانی دریافت اسناد مناقصه سایت :ساعت ۱۳ تاریخ ۱۴۰۴/۰۳/۰۳
مهلت زمانی ارائه پیشنهاد :ساعت ۱۳ تاریخ ۱۴۰۴/۰۳/۱۳
زمان بازگشایی پاکت ها: ساعت ۱۴ تاریخ ۱۴۰۴/۰۳/۱۳
اطلاعات تماس دستگاه مناقصه گزار جهت دریافت اطلاعات بیشتر در خصوص اسناد مناقصه وارائه پاکت های الف .
آدرس کرمانشاه –تقاطع شهدا ساختمان اداری سازمان آرامستانها (باغ فردوس) شماره تلفن ۳۸۳۳۲۶۰۰ – ۰۸۳
اطلاعات تماس سامانه ستاد جهت انجام مراحل عضویت در سامانه : مرکز تماس : ۱۴۵۶
دفتر ثبت نام : ۸۸۹۶۹۷۳۷ – ۸۵۱۹۳۷۶۷

سازمان آرامستانهای شهرداری کرمانشاه