معین

روزنامه صبح ایران

www.Moeennews.ir

سه شنبه ۶ خرداد ۱۴۰۴ ■ سال ۲۲ ■ ۸ صفحه ■ شماره ۷۰۱۱ ■ ۳۰۰۰۰ تومان

جهانگیری:

مرغ تخم طلای کشور را به پای یارانه‌ها و تثبیت قیمت‌ها کشتیم

۸

دور بعدی مذاکرات ایران و آمریکا

زمزمه‌های توافق موقت

۲

مراکز معاینه فنی خودرو برادران پور رستگار

همه روزه آماده خدمت رسانی
به مشتریان و همشهریان عزیز میباشد.

۱- رشت -روبروی فرودگاه خودروی سبک- مرکز۳۴۰۴
۲-رشت- لاکانشهر خودرو سبک- نرسیده به تقاطع راه آهن مرکز ۴۴۶۳
۳-خمام- چوکام - خودروی سبک- مرکز ۳۴۰۱
۴-خمام-چوکام-خودروی سنگین- مرکز ۵۴۰۲

تلفن: ۵-۳۳۷۲۲۳۰۰ -۵۰-۳۳۴۰۳۴۴۸

عدالت‌خواهی ناشران برای ادامه فعالیت

بازاری که هر روز نحیف‌تر می‌شود

صفحه ۳

واگذاری سهام ایران خودرو و سایپا متوقف شد

۲

جعفرزاده ایمن‌آبادی:

دست از جهنم سازی بردارید!

۲

آگهی مناقصه عمومی یک مرحله ای
پروژه بهسازی و کفسازی محله خمیر کلایه

نوبت اول

شهرداری لاهیجان بر اساس بودجه مصوب شهرداری در نظر دارد پروژه اجرای بهسازی و کفسازی محله خمیر کلایه را با برآورد اولیه به مبلغ ۵۵/۰۵۸/۸۶۰/۱۱۱ ریال را بر اساس فهرست بهای سال ۱۴۰۴ و با استفاده از منابع داخلی شهرداری از طریق برگزاری مناقصه عمومی **یک مرحله ای به شرکتهای واجد شرایط دارای حداقل پایه (۵) رشته ابنیه** و دارای گواهینامه صلاحیت از سازمان مدیریت و برنامه ریزی از طریق درگاه سامانه تدارکات الکترونیکی دولت (ستاد) به آدرس : www. Setadiran.ir واگذار نماید. متقاضیان واجد شرایط می توانند جهت دریافت اسناد مناقصه از روز **چهارشنبه مورخ۱۴۰۴/۳/۷** لغایت روز سه شنبه مورخ۱۴۰۴/۳/۱۳ اقدام نمایند.
مبلغ تضمین شرکت در مناقصه : شرکت کنندگان جهت شرکت در مناقصه مبلغ ۲/۷۵۲/۹۴۳/۰۰۶ ریال بصورت ضمانت نامه بانکی به نفع کارفرما (با اعتبار سه ماه) یا واریز به حساب سپرده شماره ۰۱۰۵۲۰۰۸۸۷۰۰۲ نزد بانک ملی اقدام نمایند . سپرده نفرات اول تا سوم مناقصه تا انجام تشریفات قانونی مناقصه و عقد قرارداد مستردد نخواهد شد. چنانچه برندگان اول و دوم و سوم مناقصه از انعقاد قرارداد خودداری نمایند به ترتیب سپرده شرکت در مناقصه آنها به نفع شهرداری لاهیجان ضبط خواهد شد. آخرین مهلت جهت ارایه پیشنهادها در سامانه دولت (ستاد) تا ساعت ۱۲ ظهر روز **دوشنبه مورخ۱۴۰۴/۳/۲۶** میباشد. تبصره: متقاضیان میبایست جهت ارایه تمامی اسناد از طریق سامانه فوق الذکر بارگذاری و اقدام نمایند ، ضمناً شرکت کننده میبایست محتوی پاکت ضمانت نامه را بصورت درب بسته تا زمان اعلام شده به کارفرما (دفتر امور پیمان و رسیدگی) تحویل نماید. تاریخ بازگشایی پیشنهادهای ارایه شده با حضور شرکت کنندگان همراه با معرفی نامه **روز سه شنبه مورخ ۱۴۰۴/۰۳/۲۷ راس ساعت ۱۰ صبح** به آدرس : لاهیجان - بلوار امام رضا(ع) - میدان گلستان - ساختمان ستادی شهرداری خواهد بود
- هزینه درج آگهی به عهده برنده مناقصه میباشد .
شهرداری در رد یا قبول هر یک از پیشنهادها مختار میباشد.
سایر جزئیات و اطلاعات در اسناد مناقصه قید گردیده است و متقاضیان میبایست جهت اطلاعات بیشتر به آدرس اینترنتی ذکر شده مراجعه نمایند.
پیشنهادهای فاقد سپرده و مبهم و مشروط از درجه اعتبار ساقط میباشد. دارا بودن حداقل پایه (۵) رشته ابنیه الزامی میباشد.

رضا زنده دل -شهردار لاهیجان

تعمیر و بازسازی تشک و خوشخواب گیلان

اولین وبزرگترین مرکزتخصصی تعمیرات وبازسازی انواع تشک های خوشخواب ایرانی و خارجی کاملا حرفه ای، تبدیل تشک فنری به طبی

(استان گیلان وغرب مازندران)

۰۹۳۳۱۷۳۶۷۷۸

شعبه ۱:لاهیجان جنب پیام نور سوله تشک الگانس
شعبه ۲:رشت،جاده جعفرآباد

آگهی دعوت مجمع عمومی موسس انجمن صنفی/ کارفرمایی آموزشگاههای آزاد فنی و حرفه ای شهرستان املش

اولین مجمع عمومی انجمن صنفی مذکور روز چهارشنبه مورخ ۱۴۰۴/۰۴/۱۱ ساعت ۹ صبح در محل فنی حرفه ای به نشانی املش خیابان مدرس_روبروی کمیته امداد شهرستان برگزار می‌گردد.
لذا از کلیه کارفرمایان عضو شاغل در صنف مربوطه دعوت می‌شود در جلسه مذکور شرکت نمایند.
دستور جلسه :
۱. تصویب اساسنامه
۲. انتخابات اعضای اصلی و علی البدل هیات مدیره و بازرسان
هیات موسس :
۱. رقیه توانا املشی ۲. راحله احسانی املشی ۳. مریم خور

جویندگان پارسی

واردات،خریدوفروش انواع فلزیاب،طلایاب،گنج یاب
معدن یاب،حفره یاب،حفره یاب

نمایندگی محصولات شرکت
okm
minlab
lorenz
Gdi,nokta,makro
Hira detector,...

PERSIAN SEEKERS

۰۹۳۳۰۸۰۱۰۴۲

تهران،شهرک غرب مدیریت:مهندس آریا

گیربکس اتوماتیک GM

مرکز تعمیرات موتور و گیربکس های اتوماتیک خودروهای وارداتی

مدیریت: جواد رحمن ۰۹۳۵۳۴۵۶۸۶۵
صومعه سرا، بلوار برادران سرشاد
gearbox.automatic.GM

اینجا محل تبلیغ شماست!

013-33243634

یادداشت

نفت و سرنوشت ایران؛ روایتی هنوز ناتمام

محمدشاهرخ نسب

در پنجم خرداد ۱۲۸۷، زمانی که نخستین فواره‌ی نفت از دل کوه‌های مسجدسلیمان برخاست، ایران تنها صاحب یک منبع زیرزمینی نشد؛ بلکه وارد دوران تازه‌ای از تاریخ خود گشت. نفت، این مایع سیاه و لغزان، نه‌تنها چهره‌ی جغرافیای جنوب را دگرگون ساخت، بلکه مسیر توسعه، هویت اجتماعی، و حتی رؤیاهای نسل‌های آینده را نیز بازتعریف کرد. این روایت، هنوز به پایان نرسیده است.

در نخستین سال‌های قرن بیستم، زمانی که هنوز صنعت در بسیاری از نقاط جهان در حال شکل‌گیری بود و خاورمیانه در سکوتی تاریخی فرورفته بود، ناگهان از دل کوه‌ها و خاک‌های گرم مسجدسلیمان، مایع سیاهی بیرون جهید که نه‌تنها سرنوشت یک شهر، بلکه تقدیر یک کشور و منطقه را دگرگون کرد. پنجم خرداد ۱۲۸۷ خورشیدی، روزی بود که ایران به استقبال مدرنیته رفت؛ نه با کارخانه یا دانشگاه، بلکه با فوران نفت. این رویداد تاریخی، تنها یک کشف زمین‌شناسی نبود؛ بلکه لحظه‌ای بود که تاریخ، به‌واسطه‌ی انرژی، ورق تازه‌ای خورد.

از همان لحظه نخست، نفت بیش از آنکه سوخت مشعل‌ها باشد، جرقه‌ای شد در ذهن سیاست‌گذاران، اندیشه‌ورزان و کنشگران. نفت، خیلی زود از یک ماده‌ی فسیلی فراتر رفت و بدل شد به عنصر مرکزی معادلات اقتصادی، سیاسی و فرهنگی ایران معاصر. ایران، که پیش‌تر با الگوهای سنتی معیشت و حکمرانی زیسته بود، ناگهان با واقعیتی تازه روبه‌رو شد: ثروتی بزرگ، اما پرهزینه؛ فرصتی بزرگ، اما با پیامدهایی پیش‌بینی‌ناپذیر.

مسجدسلیمان، نخستین شهری بود که تحت‌تأثیر این تحولات شکل گرفت. شهری بر فراز کوه‌های بختیاری که حالا به واسطه‌ی چاه‌های نفت، به نخستین شهر صنعتی خاورمیانه بدل شد. در پی آن، دیگر شهرهای نفت‌خیز مانند آبادان، هفتکل،نفت سفید، آغاجری، امیدیه نیز پا به عرصه‌ی مدرنیته گذاشتند. اما نفت تنها خاک این مناطق را دگرگون نکرد؛ بلکه ذهن‌ها، مناسبات اجتماعی و الگوهای زیست نیز دستخوش تغییر شد.

با ظهور صنعت نفت، طبقه‌ای تازه‌نفس و روبه‌گسترش در ایران شکل گرفت: طبقه‌ی متوسط شهری. طبقه‌ای که برخاسته از بطن تجربه‌ی نفتی بود؛ آشنا با نظم اداری، آموخته در مدارس نوین، درگیر با مفاهیم تکنولوژی و توسعه، و دغدغه‌مند نسبت به سرنوشت جمعی. این طبقه، حامل آرمان‌هایی بود که در تقاطع سنت و مدرنیته تعریف می‌شد و تلاش داشت چهره‌ای نو از ایران بیافریند؛ چهره‌ای که در آن صداهای تازه‌ای برای عدالت، آموزش، رفاه و مشارکت اجتماعی طنین انداخته بود.

اما مسیر این دگرگونی، همواره هموار نبود. نفت، همان‌قدر که ابزار پیشرفت شد، صحنه‌ی منازعه نیز گشت؛ از چالش‌های سیاسی در دوران ملی‌شدن صنعت نفت گرفته تا کشمکش‌های جهانی در عصر جنگ سرد، از رنج‌های تحریم و وابستگی اقتصادی تا مطالبات عدالت‌خواهانه‌ی کارگران و اقشار محروم در مناطق نفت‌خیز. نفت، منبع قدرت بود و در عین حال، منشأ بحران.

در این میان، نگاه ما به نفت تنها نباید اقتصادی یا سیاسی باقی بماند. نفت، به‌عنوان تجربه‌ای زیسته در حافظه‌ی جمعی مردم ایران، حامل لایه‌هایی فرهنگی و تمدنی نیز هست. در لابه‌لای روایت‌های رسمی از توسعه، می‌توان صدای کارگر پالایشگاه آبادان را شنید، خستگی کارگران حفاری در گرمای سوزان امیدیه وآغاجری را احساس کرد وتنهایی هفتکل و ویرانی نفت سفید . رؤیای جوانی را دید که با بورسیه‌ی شرکت نفت راهی دانشگاه شد. نفت، به‌مثابه یک تجربه‌ی انسانی، بخشی از حافظه‌ی تاریخی ماست.

یادآوری پنجم خرداد، صرفاً گرامی‌داشت یک تاریخ نیست. این روز، یادآور آغاز مسیری است که هنوز ادامه دارد؛ مسیری که باید از خلال آن، نه‌تنها گذشته را مرور کنیم، بلکه آینده را نیز بازاندیشی کنیم. تجربه‌ی نفت، فرصتی است برای بازخوانی نسبت ما با توسعه، با منابع طبیعی، با عدالت و با جهانی‌شدن. همچنان که جهان در آستانه‌ی گذار به انرژی‌های نو و تحولات اقلیمی است، پرسش از سرنوشت نفت و نقش آن در آینده‌ی ایران، از همیشه ضروری‌تر است.

در نهایت، نفت برای ما فقط سوخت موتورهای صنعتی نبود؛ سوخت ذهن‌ها و انگیزه‌ها نیز بود. گاه درد شد، گاه درخشش. اما در همه حال، بخشی جدایی‌ناپذیر از روایت ایران مدرن بود و هست. روایتی که همچنان، فصل‌های تازه‌ای پیش رو دارد.

زمزمه های توافق موقت

یسرائیل هیوم عصر امروز شنبه در گزارشی اعلام کرد ایالات متحده در حال بررسی کاهش برخی از تحریم‌ها علیه ایران در قالب بخشی از یک توافق موقت است، گرچه ایالات متحده از خواسته خود برای توقف غنی سازی اورانیوم دست نکشیده، اما به گفته یک مسئول آمریکایی امکان دستیابی به توافق اولیه وجود دارد در چارچوب آن ایران گام‌هایی را برای اثبات عدم تلاش برای دستیابی به سلاح هسته‌ای برداشته و در مقابل برخی از تدابیر و مجازات‌ها علیه ایران توسط دولت آمریکا به تعویق می‌افتد.

یسرائیل هیوم در قالب این گزارش به نقل از یک منبع دیپلماتیک آمریکایی مدعی شد، واشنگتن در دور اخیر مذاکرات در رم از خواسته نهایی خود از ایران در رابطه با توقف غنی سازی اورانیوم عقب نشینی نکرده است.

با این وجود این منبع اذعان کرد، در عین اینکه ما این مسئله را یک خواسته محوری و اساسی می‌دانیم، اما همزمان با آن در حال بررسی راه‌حل‌های دیگری هم هستیم.

این منبع تاکید کرد، احتمال اینکه بتوانیم به یک توافق اولیه برسیم وجود دارد، در چارچوب طرح پیشنهادی مطرح شده ایران گام‌هایی را که بیانگر آمادگی‌اش برای چشم پوشی کامل و قاطع از گرایش به سوی سلاح هسته‌ای برداشته و در مقابل دولت آمریکا هم اقدامات تنبیهی را علیه این ایران به تعویق می‌اندازد.

به اعتراف این رسانه عبری زبان، این تصمیم دولت آمریکا بعد از سخنان رهبر ایران در رابطه با درخواست برای توقف غنی سازی غلط اضافی است، گرفته شده، بخصوص که رهبر ایران تاکید کرد چنین مذاکراتی به احتمال زیاد منجر به نتیجه نخواهد شد.

روسیه تا ۲۰۲۹ به ناتو حمله می کند؟

کارستن بروئر، رئیس ستاد کل ارتش آلمان دستور داده است ارتش تا سال ۲۰۲۹ به طور کامل مجهز شود. این دستور بر اساس برآوردهای ناتو مبنی بر اینکه روسیه می‌تواند تا آن سال قادر به حمله به ناتو باشد، صادر شده است.

رویترز با انتشار این خبر از طرح بروئر نوشت که بر تقویت پدافند هوایی، جنگ الکترونیک و قابلیت‌های فضایی تأکید دارد.

این طرح به درخواست ناتو از آلمان برای چهار برابر کردن سیستم‌های پدافند هوایی خود، از جمله پاتریوت و سیستم‌های کوتاه‌برد، در بحبوحه نگرانی‌های فزاینده در مورد تهدیدات پهپادی می‌پردازد.

این چندمین بار در ماه‌های اخیر است که چنین دستوری از جانب بروئر صادر می‌شود اما دستور آخر بر اساس «گسترش سریع قابلیت‌های جنگی» صادر شده است که حائز اهمیت در این برهه از زمان است.اولویت اصلی شامل تقویت دفاع هوایی برای رهگیری پهپادهای متخاصم است.

طبق سندی که روز یکشنبه ۲۵ ماه مه توسط رویترز مشاهده شد نشان می‌دهد که کارستن بروئردستور داده است که ارتش آلمان تا سال ۲۰۲۹ به طور کامل به تسلیحات مجهز شود.

طبق تخمین‌های بروئر و دیگر مقامات ارشد نظامی ناتو، روسیه ممکن است تا سال ۲۰۲۹ نیروهای خود را به اندازه کافی برای حمله به قلمرو ناتو بازسازی کرده باشد.

در آخرین سند با عنوان «دستورالعمل اولویت‌ها برای تقویت آمادگی» که بروئر در ۱۹ مه امضا کرد، آمده است که آلمان با کمک بودجه‌ای که از طریق کاهش بدهی‌های این کشور در ماه مارس در دسترس قرار گرفته است، به این هدف دست خواهد یافت.

در این دستورالعمل، بروئر اولویت‌هایی را برای تسلیحاتی که باید فوراً خریداری یا توسعه داده شوند، تعیین می‌کند که تا حدودی منعکس کننده اولویت‌هایی است که ناتو قبلاً تعیین کرده است.

در میان آنها، بروئر تقویت پدافند هوایی فرسوده آلمان، به ویژه با هدف رهگیری پهپادها را ذکر می‌کند.

سال گذشته، منابعی به رویترز گفتند که ناتو از برلین درخواست خواهد کرد که حداقل قابلیت پدافند هوایی خود را چهار برابر کند، از سیستم‌هایی با برد طولانی‌تر، مانند پاتریوت، گرفته تا سیستم‌های کوتاه‌برد.

بر اساس این سند، اولویت دیگر، توانایی انجام حملات دقیق عمیق است که به طور مؤثر اهدافی را در فاصله بیش از ۵۰۰ کیلومتر (۳۱۰ مایل) و در پشت خطوط دشمن هدف قرار می‌دهد.

بروئر علاوه بر تلاش برای تکمیل ذخایر مهمات آلمان، دستور داده تا مهمات کشور را افزایش دهند.

از دیگر اولویت‌های ذکر شده در این سند، گسترش سریع قابلیت‌های آلمان در جنگ الکترونیک و ایجاد یک سیستم انعطاف‌پذیر از «قابلیت‌های تهاجمی و دفاعی» در فضا است.

آلفونس مایس، فرمانده ارتش، در سخنرانی اواسط ماه مه گفت که بسیج اجتماعی و صنعتی در مقیاس بزرگ به این معنی است که نیروهای روسی به سرعت در حال کسب قدرت آتش هستند.

وی گفت: «از سال ۲۰۲۹، حداکثر، نیروهای روسی قادر به تجاوز متعارف علیه قلمرو ناتو در مقیاس وسیع خواهند بود. اما آنها می‌توانند خیلی زودتر ما را آزمایش کنند.»

بروئر در مصاحبه با روزنامه آلمانی WELT AM SONNTAG گفت: «بزرگترین چالش من در حال حاضر تضمین آمادگی عملیاتی سریع نیروها است – و من باید این کار را با تمام ابزارهای موجود در بازار انجام دهم.»

بروئر گفت: «طبیعتاً، ابتدا نگاهی به آلمان و اروپا خواهیم انداخت تا ببینیم آیا چیزی در قفسه‌ها وجود دارد یا خیر. اگر نه، با توجه به فشار زمانی، اگر در آنجا موجود باشد، باید از ایالات متحده نیز خریداری کنیم.» وی افزود: «هدف ما ۲۰۲۹ است؛ ما باید تا آن زمان آماده باشیم.»

بروئر به «تهدید آشکار روسیه» اشاره کرد که نیروهای مسلح ۱.۵ میلیون نفری آن سال آینده دو برابر قبل از تجاوز به اوکراین خواهند بود.بروئر گفت: «ما شاهدیم که حدود ۱۵۰۰ تانک جنگی هر ساله یا از نو تولید می‌شوند یا از انبار خارج و نوسازی می‌شوند – بسیار بیشتر از آنچه برای جنگ علیه اوکراین مورد نیاز است. و انبارهای [روسیه] پر از مهمات هستند.»

او تخمین زده است که روسیه تا سال ۲۰۲۹ «قادر به یک حمله متعارف در مقیاس بزرگ، حتی به خاک ناتو» خواهد بود. اکثریت قریب به اتفاق آلمانی‌ها از این می‌ترسند که روسیه ممکن است به سایر کشورهای اروپایی حمله کند.

پیش از این، گزارش‌های رسانه‌ای حاکی از آن بود که کشورهای بالتیک نگران آتش‌بس احتمالی در اوکراین هستند. ارزیابی جدید سرویس اطلاعات فدرال آلمان (BND) و ارتش این کشور نشان می‌دهد که روسیه خود را درگیر یک درگیری سیستماتیک با غرب می‌داند و در حال آماده شدن برای یک جنگ بزرگ با ناتو است.

به نوشته سی ان ان، در روزهای اخیر برای اولین بار از زمان جنگ جهانی دوم بدین سو، ارتش آلمان استقرار دائمی ۵ هزار نیروی خود را در نزدیکی مرز لیتوانی با روسیه آغاز کرد.

هم زمان صدراعظم فریدریش مرتس قول داد ارتش آلمان را به قوی‌ترین ارتش اروپا تبدیل کند و به همین خاطر چهل و پنجمین واحد زرهی خود را در لیتوانی مستقر کرده است تا از جناح شرقی ناتو در برابر تجاوز احتمالی روسیه دفاع کند.

این اولین استقرار خارجی ارتش آلمان از دوران پس از جنگ است. این اقدامی نمادین و فراتر از ملاحظات ژئواستراتژیک است که تنها چند هفته قبل از اجلاس ناتو در لاهه که قرار است در ۲۴ و ۲۵ ژوئن برگزار شود، انجام می‌شود. به گفته مرتس، اتحاد باید «به طور پایدار قابلیت‌های دفاعی اروپا را تقویت کند و صنعت دفاعی ما باید قابلیت‌های خود را گسترش دهد.»

رسانه‌های اروپایی نوشتند حمله گسترده روسیه به اوکراین در فوریه ۲۰۲۲ نقطه عطفی برای برلین بود. صدراعظم وقت، اولاف شولتس، «نقطه عطف مهم» را اعلام کرد و ۱۰۰ میلیارد یورو برای نوسازی ارتش آلمان، بوندس‌ور، روی میز گذاشت.

جانشین او، فریدریش مرتس، اهداف بلندپروازانه‌تری را تعیین کرده است: یک صندوق عظیم ۵۰۰ میلیاردی (اگرچه همه آن برای دفاع اختصاص داده نشده است)، غلبه بر محدودیت بدهی قانون اساسی برای هزینه‌های نظامی، فعال‌سازی بند حفاظتی پیمان ثبات و رشد (SGP) که توسط کمیسیون اروپا به عنوان بخشی از طرح ReArm Europe برای جلوگیری از اقدامات نقض قانون ارائه شده است.

او همچنین اعلام کرد که می‌خواهد «قوی‌ترین ارتش متعارف در اروپا» را بسازد.

به نظر می‌رسد آلمان تصمیم به ساخت بزرگترین ارتش اروپا در بحبوحه تهدیدات ناتویی روسیه گرفته و در این راه مصمم است.

نکته قابل توجه صلح میان روسیه و اوکراین است که این روزها با کم رنگ شدنش، باعث شده تا غرب اروپا برای یک رویارویی بزرگ در سال‌های نه چندان دور خود را بیش از پیش آماده کند.

واگذاری سهام ایران‌خودرو و سایپا متوقف شد

پس از سایپا، واگذاری سهام ایران‌خودرو هم متوقف شدمدیرعامل ایران‌خودرو اعلام کرد بر اساس دستور دبیر شورای عالی هماهنگی اقتصادی، هرگونه واگذاری سهام این شرکت متوقف شده است. این تصمیم تا نهایی شدن طرح ساماندهی صنعت خودروسازی پابرجا خواهد بود.

سایپا خبر داد: شورای عالی هماهنگی اقتصادی سران قوا در نامه‌ای محرمانه هرگونه تغییر و تحول در سهام سایپا قبل از تصمیم سران قوا را ممنوع اعلام کرد.

به گزارش «انتخاب»؛ عادل پیر محمدی مدیرعامل ایران خودرو در نامه‌ای به رئیس اداره نظارت بر ناشران گروه صنعتی و معدنی سازمان بورس و اوراق بهادار اعلام کرد با استناد به دستور دبیر شورای عالی هماهنگی اقتصادی، هرگونه واگذاری و تحول سهام ایران خودرو تا زمان نهایی شدن طرح ساماندهی صنعت خودروسازی متوقف است.

در این نامه آمده است:

رئیس محترم اداره نظارت بر ناشران گروه صنعتی و معدنی سازمان بورس و اوراق بهادار

موضوع: تهیه گزارش نهایی ساماندهی صنعت خودروسازی

با سلام

احتراما با عنایت به نامه وارده از دبیر شورای عالی هماهنگی اقتصادی سران قوا مبنی بر تهیه گزارش نهایی ساماندهی صنعت خودروسازی، مقرر گردید از هر گونه واگذاری و تحول سهام این شرکت تا تعیین تکلیف طرح مذکور جلوگیری بعمل آید.

بدیهی است پیگیری‌های لازم از دبیرخانه مذکور انجام و متعاقبا اطلاع‌رسانی خواهد شد.

عادل پیرمحمدی، عضو هیئت مدیره و مدیرعامل

سایپا نیز خبر داد: شورای عالی هماهنگی اقتصادی سران قوا در نامه‌ای محرمانه هرگونه تغییر و تحول در سهام سایپا قبل از تصمیم سران قوا را ممنوع اعلام کرد.

مدیرعامل سایپا در نامه خود این تصمیم را بنابر نامه خیلی محرمانه شورای عالی هماهنگی اقتصادی سران قوا عنوان کرده است.

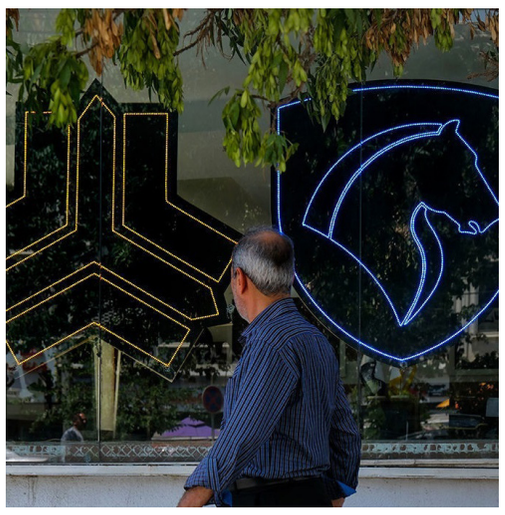

دست از جهنم سازی بردارید!

غلامعلی جعفرزاده ایمن‌آبادی، فعال سیاسی و نماینده ادوار مجلس، درباره فضاسازی جهنم در شهر فومن گفت: متاسفانه این اقدام به هیچ وجه فرهنگی نیست و بازخورد بسیار منفی در جامعه داشته است. به جای این کار خیلی کارهای دیگری هم در اولویت بودند مانند ساخت بهشت که می‌توانستیم به مردم نشان دهیم. ضمن اینکه اگر این اقدام را فعالیت فرهنگی در نظر بگیریم، فعالیت فرهنگی مستقیم آن هم به این شکل دیگر پاسخ نمی‌دهد.

به گزارش ایلنا، وی ادامه داد: حالا از این موارد که بگذریم الان یک پول قابل توجهی هزینه شده و چیزی ساخته شده و ما هم به فرض استقبال می‌کنیم اما درخواست من این است که اول مسئولین کشور بیایند و از این پل صراط رد شوند. تمام مقامات کشور به استثنای رهبری، همه باید از آتش در همین دنیا رد شوند. این‌ها برای مردم ساخته نشده چراکه مردم خیلی خوب جهنم را می‌فهمند. من به شخصه اعتقاد دارم کسی که به آخرت اعتقاد داشته باشد، به سختی مسئولیت را قبول می‌کند. یعنی اگر به آخرت اعتقاد داشته باشد نمی‌تواند مسئولیتش را داوطلبانه بپذیرد. این قدر مسئولیت‌پذیری مطابق آیات قرآن بسیار سخت است.

این فعال سیاسی تصریح کرد: حالا این هزینه هم شده و بالاخره به هر طریقی یک جهنمی ساخته شده است، هیچ اشکالی ندارد. ما هزاران مسئول داریم که کم هم نیستند. نوبت‌گذاری شود و همه از این پل رد شوند اگرچه من این کار را بدسلیقگی می‌دانم و معتقدم این کار حتی اولویت صدم کشور هم نیست. فومن و شفت گوشه‌ای از بهشت ایران است اینکه اسمش را جهنم می‌گذارید کار خوبی نیست، ولی سرخود یک کاری کردند که اثر منفی زیادی داشته است. ای کاش از مردم نظرسنجی می‌کردند و می‌دیدند که مردم چقدر از این کار ناراحت هستند.

جعفرزاده ایمن‌آبادی گفت: حالا هزینه کرده‌اند و خیلی هم ادعا دارند که کار درستی است. بالاخره این شهر مزین به افرادی مانند آیت الله بهجت فومنی بوده است که یک عنصر صددرصد بهشتی است، اما چرا باید کاری کنیم که این شهر تبدیل به جهنم شود؟ این کار بسیار نابخردانه است. من هم پیشنهاد می‌کنم که برای اینکه این هزینه هدر نرود، این سه هزار مسئول از روی پل صراط فرضی رد شوند و با نکیر و منکر مواجه شده و به هفت حجره و آتش بروند این خواسته ما است، چون از پول ما و بیت‌المال برای آن خرج شده است.

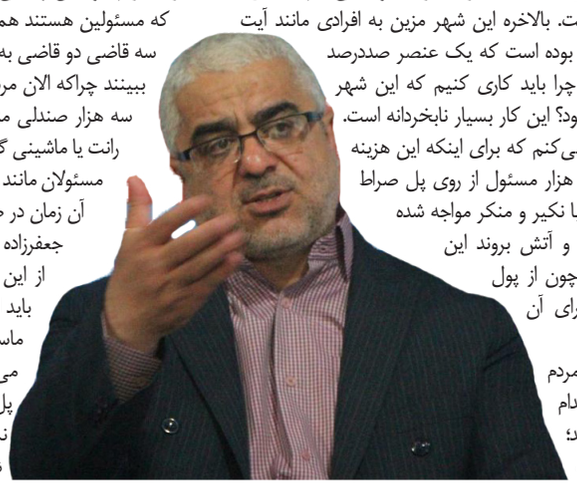

وی ادامه داد: مردم فومن از این اقدام ناراحت هستند؛ چراکه آنجا بهشت ایران است، شهر آیت الله بهجت فومنی است که الگوی بهشتی شیعه است، من انتظار داشتم فرمانده محترم سپاه یا یک نهاد امنیتی مانع این کار شوند، اما به هر دلیلی نشدند. اشکالی ندارد که ساخته شد، اما باید جهنم را به مسئولین نشان بدهید. مردم خودشان خوب این چیزها را می‌دانند. شما اول سعی کردید مردم را به بهشت ببرید، مردم خودشان بهشتی هستند آنچه جهنمی است شک نکنید که مسئولین هستند همانطور که در روایات هم داریم که از هر سه قاضی دو قاضی به جهنم می‌روند. قضات را ببرید جهنم را ببینند چراکه الان مردم در ۱۵ میلیون پرونده سرگردانند. این سه هزار صندلی مدیران و وزرا و معاونین و هر کسی که رانت یا ماشینی گرفته را ببرند این جهنم را ببینند. الان هم مسئولان مانند زمان شاه و مانند سناتورها و تیمسارهای آن زمان در صندلی عقب خودرو می‌نشینند.

جعفرزاده ایمن‌آبادی گفت: رهبری شأن‌شان اجل از این حرف‌هاست و به غیر از رهبری همه باید از روی پل صراط رد شوند. این خواسته ماست، چون از پول ملت خرج شده و ملت می‌خواهد که این سه هزار نفر از روی پل صراط رد شوند. این‌ها بیشترشان نمی‌توانند رد شوند، آن‌هایی هم که رد شوند به نظرم بعد استعفا می‌دهند.

نگاه

کنترل کامل غزه؛ بازسازی جغرافیای سیاسی

حملات اسرائیل به نوار غزه در ۲۸ و ۲۹ اردیبهشت ۱۴۰۴، که رسانه ها آن را «شدیدترین موج حملات از زمان فروپاشی آتش‌بس ژانویه ۲۰۲۵» خواند، در پی افزایش تنش‌ها پس از مذاکرات ناموفق دوحه و تشدید فشارهای دیپلماتیک منطقه‌ای انجام شد. این حملات، که به گفته وزارت بهداشت غزه حداقل ۳۰۰ کشته و صدها زخمی برجای گذاشت، با عملیات زمینی و هوایی گسترده‌ای همراه بود که اهداف متعددی از جمله زیرساخت‌های حماس، تونل‌های زیرزمینی و مناطق غیرنظامی را هدف قرار داد.

زمینه این حملات به فروپاشی آتش‌بس دو ماهه (ژانویه تا مارس ۲۰۲۵) بازمی‌گردد، که پس از حمله غافلگیرانه اسرائیل در ۱۸ مارس ۲۰۲۵ (۲۸ اسفند ۱۴۰۳) پایان یافت. چه آنکه نتانیاهو، در ۲۹ اردیبهشت اعلام کرد که هدف این حملات «کنترل کامل غزه» و «نابودی حماس» است. با این حال، فشارهای بین‌المللی، از جمله هشدار سازمان ملل درباره مرگ ۱۴,۰۰۰ نوزاد در صورت تداوم محاصره کمک‌ها، و انتقادهای اروپا و آمریکا، پیچیدگی‌های این عملیات را افزایش داده است.

در همین حال، رسانه ها گزارش دادند که حملات به بیمارستان اروپایی در خان یونس، که اسرائیل مدعی بود مرکز فرماندهی حماس در آن قرار دارد، منجر به شهادت ۲۸ نفر شد. رویترز نوشت که عملیات «چرخ‌های گیدئون» با هدف «کنترل عملیاتی» بخش‌هایی از غزه و نابودی زیرساخت‌های نظامی حماس طراحی شده است. اسرائیل همچنین مدعی شد که محمد سنوار، رهبر حماس در غزه و برادر محمد سنوار، در حمله به تونلی زیر بیمارستان هدف قرار گرفته، هرچند مرگ او تأیید نشده است. در همین راستا تایمز اسرائیل گزارش داد که حملات به جبالیا و بیت لاهیا در شمال غزه، با هدف تخریب موشک‌اندازها و پایگاه‌های عملیاتی حماس انجام شد. نیویورک تایمز نیز نوشت که اسرائیل با هدف «فشار حداکثری» برای آزادسازی گروگان‌ها، حملات را تشدید کرده، اما این استراتژی خطر تلفات غیرنظامی را افزایش داده است.

ناظران سیاسی معتقدند استراتژی اسرائیل، که «جنگ تمام‌عیار با حماس» توصیف می شود، با چالش‌هایی مواجه است: نخست، عدم توانایی در تأیید ترور رهبران ارشد حماس، که به گفته رسانه ها، روحیه نیروهای حماس را حفظ می‌کند. دوم، مقاومت حماس در تونل‌های زیرزمینی، که پیچیدگی عملیات را افزایش داده است.

اسرائیل از زمان حمله حماس در ۷ اکتبر ۲۰۲۳، که ۲۵۱ اسیر را به غزه برد، آزادسازی اسرا را اولویت اصلی خود اعلام کرده است. رویترز نیز گزارش داد که اسرائیل با تشدید حملات، به دنبال فشار بر حماس

برای ازسرگیری مذاکرات دوحه است، که در آن حماس پیشنهاد آزادی ۹ گروگان در ازای آتش‌بس ۶۰ روزه را مطرح کرده بود. این در حالی بود که نتانیاهو تأکید کرد که «مذاکرات تنها زیر آتش» انجام خواهد شد.

آزادسازی اسرا، هدف سیاسی و انسانی کلیدی اسرائیل است، اما استراتژی نظامی فعلی با ریسک‌های بالایی همراه است. نیویورک تایمز نیز گزارش داد که حملات گسترده، ممکن است حماس را به جای مذاکره، به اقدامات تلافی‌جویانه سوق دهد. گاردین نیز در تحلیلی تاکید کرد که خانواده‌های گروگان‌ها در تل‌آویو تظاهرات کرده و خواستار توقف حملات برای اولویت دادن به مذاکرات شدند.

ناظران سیاسی معتقدند استراتژی «مذاکره زیر آتش» نتانیاهو، که «بی‌سابقه» توصیف شده، با انتقاد داخلی همراه است. چه آنکه برخی مقامات نظامی اسرائیل نیز معتقدند این رویکرد، جان اسرا را به خطر می‌اندازد. با این حال، فشار نظامی ممکن است حماس را به پذیرش شروط محدود، مانند آزادی اسرای غیرنظامی، وادار کند، اما موفقیت این هدف به میانجی‌گری قطر و آمریکا بستگی دارد.

تحلیلگران به کوچک‌سازی مناطق غزه و استقرار نیروهای ارتش در محورهای نتزاریم، موراگ و فلادلفی اشاره می کنند، که نشان‌دهنده تلاش برای تقسیم غزه به مناطق تحت کنترل است. در همین حال هدف کنترل کامل غزه، نشان‌دهنده تغییر استراتژی اسرائیل از «نابودی حماس» به «بازسازی جغرافیای سیاسی» منطقه است. نیویورک تایمز نیز در تحلیلی نوشت که این طرح، با هدف تضعیف حاکمیت حماس و ایجاد مناطق تحت کنترل اسرائیل، خطر تشدید درگیری‌های طولانی‌مدت را افزایش می‌دهد. اما این استراتژی با چالش‌های داخلی و خارجی مواجه است: در داخل، خستگی نیروهای ذخیره ارتش اسرائیل، عملیات را دشوار کرده است. در سطح بین‌المللی نیز بیانیه مشترک بریتانیا، فرانسه و کانادا که گسترش عملیات نظامی را «به شدت» محکوم کرد.

اما کارشناسان می گویند استفاده از محاصره بشردوستانه به‌عنوان اهرم فشار، استراتژی بحث‌برانگیز اسرائیل است که با هدف تضعیف حماس و وادار کردن آن به مذاکره طراحی شده است. نیویورک تایمز نیز گزارش داد که این سیاست، به جای تسلیم حماس، خشم عمومی در غزه را افزایش داده و حمایت از حماس را تقویت کرده است. چه آنکه محاصره غزه، با ایجاد بحران انسانی، فشارهای بین‌المللی بر اسرائیل را تشدید کرده و به انزوای دیپلماتیک آن منجر خواهد شد. چه آنکه بحران انسانی را تشدید کرده و انتقادات جهانی را برانگیخته است.

عکس

سیزدهمین دوره مسابقات ملی مناظره دانشجویان

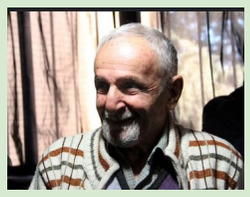

درگذشت کارگردان پیشکسوت تئاتر در آسایشگاه

کمال الدین شفیعی کارگردان و مدرس پیشکسوت تئاتر چهارم خردادماه درگذشت.
به گزارش خبرگزاری خبر آنلاین، دکتر کمال‌الدین شفیعی عصر امروز، یکشنبه چهارم خرداد ماه درگذشت. این هنرمند از آغاز سال جاری در مازندران زندگی می‌کرد و در آسایشگاهی در آنجا از دنیا رفت.
ایسنا نوشت: کمال‌الدین شفیعی متولد ۱۳۱۳، مترجم، نویسنده و کارگردان تئاتر ایرانی بود. او به عنوان یکی از چهره‌های مؤثر در عرصه تئاتر و ادبیات معاصر ایران شناخته می‌شود و به ویژه به خاطر ترجمه‌های خود از آثار نمایشی معروف است.شفیعی تحصیلات خود را در زمینه ادبیات و هنر در آلمان به انجام رساند و بعد از بازگشت به کشور به تدریج در تئاتر ایران فعالیت‌های گسترده‌ای آغاز کرد.
او در زمینه ترجمه آثار نمایشی از زبان‌های خارجی به فارسی و همچنین اجرای نمایش‌های حرفه‌ای فعالیت داشت.او همچنین به عنوان یک پژوهشگر و منتقد تئاتر، آثار متنوعی در زمینه تئاتر و تحلیل آن نوشت.

بازاری که هر روز نحیف‌تر می‌شود/ عدالت‌خواهی ناشران برای ادامه فعالیت

مشکلات نشر از گرانی کاغذ و کاهش تیراژ کتاب و قدرت خرید مردم تا جولان فضای مجازی و اثرات آن بر مطالعه نسخه‌های چاپی و کاهش فروش که نمونه‌هایی از آن در نمایشگاه سی و ششم کتاب متبلور بود شرایط ناشران کوچک و مستقل را سخت‌تر کرده است تا جاییکه برای ادامه حیات خواستار عدالت در ارائه تسهیلات هستند.
به گزارش خبرنگار کتاب ایرنا، سی‌وششمین دوره نمایشگاه کتاب هم برگزار شد، هر نمایشگاهی که می‌آید و می‌رود با خود نقدها و نظرهایی به همراه دارد. البته با توجه به اینکه این رویداد فرهنگی برای سی‌وششمین دوره برگزار شد، سزاوار بود مخاطبان آن که به برخی از استانداردها عادت کردند، شاهد پیشرفت باشند و نه عکس آن. این در حالی است که علاوه بر مشکلات کلی نمایشگاه ناشران، خبرنگاران و دوستداران نمایشگاه انواع گلایه ها را از این رویداد حتی یک هفته بعد از آن به یادگار دارند و نتوانستند به زندگی عادی برگردند.
برخی نمایشگاه کتاب را در جایگاهی مهم برای ادامه حیات ناشران تلقی می‌کنند، تا جایی که حتی سهیم شدن کتاب‌فروشان در فروش آن را تاب نیاورده و این رویداد فرهنگی را مختص ناشران اعلام کردند، رویدادی که می‌تواند بودجه مورد نیاز برای یک سال فعالیت ناشران را تامین کند. بعد از برگزاری نمایشگاه، با نشرهای بزرگ و کوچک درباره چگونگی برگزاری آن گفت‌وگو انجام شد.
مرتضی آخوندی مدیر نشر دارالکتب الاسلامیه
مسئولان باید توجه داشته باشند که اگر بتوانند کیفیت کاغذ تولید شده در ایران را به اندازه کاغذ خارجی بالا ببرند، اصراری در استفاده از کاغذ خارجی نداریم
مرتضی آخوندی از پیشکسوت‌های کتاب و نشر است، از طرفی ذهنی فعال و آشنا با تکنولوژی روز دارد. او این دوره از نمایشگاه را ضعیف خواند و بیان کرد: مسائل مختلفی در قدرت و ضعف برگزاری نمایشگاه تاثیر دارد. مردم محتوای کتاب را می‌خواهند، پیش از این، محتوا از طریق کتاب یا سخنرانی‌ها به دست مردم می‌رسید، اما امروز فضای مجازی و اینترنت به این نیاز مردم پاسخ گفته است و می‌تواند کاری کند تا مردم به کتاب نیاز

نداشته‌باشند.
مدیر نشر دارالکتب الاسلامیه در ادامه پرداختن به چرایی ضعیف شدن نمایشگاه کتاب توضیح داد: کتاب نیاز به مکانی برای نگهداری، پول برای خرید و وقت برای مطالعه دارد، این در حالی است که مردم کمتر وقت برای مطالعه می گذرانند و بعضی از مطالبی هم که برایشان جذاب باشد، می توانند از راه اینترنت مطالعه کنند. این مسائل همگی دست به دست هم داده است و موجب شده که بازار کتاب ضعیف شود، تا جایی که پیش از این شمارگان کتاب پنج هزار نسخه بود و این روزها شمارگان به ۲۰۰ نسخه رسیده است.
او با اشاره به اینکه در این انتشارات از قدیم کاغذ خارجی مصرف می کرد، افزود: کاغذ ایرانی مصرف نداریم، به این دلیل که کتاب‌های ما دوره‌ای و سریالی است، نمی‌شود با دو جنس کاغذ کتاب‌های یک دوره را منتشر کرد. مسئولان باید توجه داشته باشند که اگر بتوانند کیفیت کاغذ تولید شده در ایران را به اندازه کاغذ خارجی بالا ببرند، اصراری در استفاده از کاغذ خارجی نداریم.
کامران محمدی مدیر نشر سنگ
غرفه من باید سر نبش می‌بود
مدیر نشر سنگ نیز برگزاری نمایشگاه را به شکلی که در چندسال اخیر اجرا می‌شود، برای سه گروه مفید دانست و گفت: این نمایشگاه نخست برای ناشران دولتی که غرفه‌ای بزرگ و نبش را به آن‌ها می‌دهند، دوم ناشران مذهبی که آن‌ها هم حمایت می‌شوند و گروه سوم ناشران ثروتمند که ممکن است دولتی باشند یا نباشند، سودمند است.
غرفه‌ای که به هر دلیل سر نبش بود، هم فروش نداشت و این تصمیم گیری به ضرر کلیت نمایشگاه بود
کامران محمدی با اشاره به اینکه تعداد ناشران مستقل، کوچک و غیرثروتمند، بیشتر از ناشران دولتی و ثروتمند است، ادامه داد: نشر ما امسال هیچ سودی نداشت، فروش امسال و سال پیش به قدری پایین بود که هزینه‌های یک ماه و حتی هزینه‌های خود نمایشگاه را تامین نکرد. بنابراین احتمال دارد سال آینده در بخش حضوری نمایشگاه شرکت نکنم و فقط در بخش مجازی فعال باشم البته این بستگی دارد به شرایط یک سال دیگر، شاید مسئولان به گفته‌های ناشران توجه کنند و در آن شرایط در نمایشگاه حضوری هم شرکت خواهم کرد.
او با تاکید بر تاثیر رفتار عادلانه مسئولان در تخصص غرفه به ناشران، ادامه داد: من به عنوان یک ناشر، عدالت می‌خواهم، اگر سال آینده اختصاص غرفه‌ها عادلانه باشد، در نمایشگاه شرکت خواهم کرد. امسال غرفه من باید سر نبش می‌بود و اگر من آنجا بودم بدون هیچ تردید سه تا چهار برابر می‌فروختم. نشر من «سنگ» نام دارد، «س» و «ن» قبل از «س» و «و» است پس چرا دو طرف من غرفه‌هایی بود که با حروف «س» و «و» شروع شده بودند؟ اگر به ترتیب الفبایی نگاه کنید، می‌بینید که من باید سر نبش قرار می‌گرفتم، این درحالی است که غرفه‌ای که به هر دلیل سر نبش بود، هم فروش نداشت و این تصمیم گیری به ضرر کلیت نمایشگاه بود.
محمدی با طرح این سوال که چرا حتی یک‌سال ناشران مستقل و کوچک را سر نبش جانمایی نمی‌کنند؟ گفت: با شرایط موجود، شرکت کردن من در بخش حضوری نمایشگاه منطقی نیست، زیرا حضور ناشران در نمایشگاه سخت و خسته کننده است. بعد از برگزاری این رویداد می‌بینم که ما نمی‌توانیم از پس هزینه و سختی این رویداد برآییم. حتی یک چهارم کتاب‌هایی را که با خودمان به نمایشگاه بردیم، نفروختیم. سال گذشته از امسال خیلی بهتر بود. فکر می کنم امسال یک سوم سال گذشته (۱۴۰۳) فروخته باشیم، در حالی که پارسال نسبت به سال گذشته‌اش (۱۴۰۲) یک چهارم تا یک پنجم فروش داشتیم.
به گفته او مهم‌ترین دلیل در فروش کم ناشران در نمایشگاه، نگاه تبعیض‌آمیزی است که در جانمایی آن‌ها احساس می‌شد.
کتایون خیری دبیر تحریریه نشر ثالث
هیچ آینده‌ای برای نشر ایران نمی‌توان متصور بود
نشرهای بزرگ در این دوره از نمایشگاه فروش بهتری را تجربه کردند، کتایون خیری با تاکید بر اینکه نمایشگاه کتاب حتما به ناشر کمک می کند، ادامه داد: با توجه به کمبود کاغذ و افزایش بی رویه قیمت مواد اولیه تولید کتاب، شرکت ناشران در نمایشگاه آنقدر که تصور می‌شود، سودآور نبود. همچنین ناشر با هزینه‌های نیروی کار غرفه و هزینه‌های صنعت نشر مواجه بود.
امیدوارم نمایشگاه در دوره‌های بعد حرفه‌ای‌تر برگزار شود
دبیر تحریریه نشر ثالث با بیان اینکه افرادی که در حوزه نشر فعالیت می کنند از سنین پایین این اقدامات را شروع کردند و حرفه دیگری برای تامین معاش زندگی نمی‌دانند، افزود: مسئولان مشکلات را می‌دانند، تیراژ به ۲۰۰ تا ۵۰۰ نسخه رسیده است و تعداد تجدید چاپ‌ها کمتر شده است. امیدوارم نمایشگاه در دوره‌های بعد حرفه‌ای‌تر برگزار شود، زیرا در این شرایط هیچ آینده‌ای برای نشر ایران نمی‌توان متصور بود.
به گفته او اگر ناشران مورد حمایت قرار بگیرند، می‌توانند هم‌زمان با انتشار کتاب کاغذی، کتاب صوتی و الکترونیک هم منتشر کنند تا به کاهش قیمت کتاب کمک شود.
ناشران آماده هستند تا خود را با شرایط جدید هماهنگ کنند، فقط نیاز دارند تا مسئولان هم به خواسته‌های آن‌ها توجه کنند. شاید جانمایی نمایشگاه طبق قواعد خاصی انجام می‌شود و تغییرناپذیر به نظر می‌رسد، اما توجه به ناشران مستقل و کوچک در نمایشگاه کتاب، می‌تواند به هرچه بهتر برگزار شدن این رویداد کمک کند.

ادبی

صبر سعدی و اضطراب موقعیت

دکتر رحمان کاظمی
هرگز از دور زمان ننالیده بودم و روی از گردش آسمان در هم نکشیده، مگر وقتی که پایم برهنه مانده بود و استطاعت پای‌پوشی نداشتم. به جامع کوفه درآمدم دلتنگ، یکی را دیدم که پای نداشت. سپاس نعمت حق به جای آوردم و بر بی‌کفشی صبر کردم.
مرغ بریان به چشم مردم سیر
کمتر از برگ تره بر خوان است
وآنکه را دستگاه و قوّت نیست
شلغم پخته، مرغ بریان است
سعدی حکایت تمثیلی را برای ارتقای اخلاقی انسان و تعالی روانشناختی و تقویت عزت نفس به کار می گیرد . جملات آهنگین و کلمات مسجع را درنهایت ایجاز و ترکیب و مفصل بندی مناسب شعر ونثر در بیان می آورد. روایتگری سعدی در دو محور هم نشینی و جانشینی چنان به هم می آمیزد که متن در چارچوب زیبایی شناسانه عرضه می شود.مفهوم قناعت یا خرسندی درونی انسان را با مثالی حسی و عینی چنین بیان می کند که پول نداشتم کفش بخرم و از زمین و زمان شکایت داشتم .پابرهنه به مسجد کوفه وارد شدم یک نفر بدون پا را دیدم و از آنجا خدارا شکر کردم که در وضعیت اضطراب آورتری قرار نگرفتم و صبر کردن بر بی کفشی را خیلی آسان‌تر از بی پایی یافتم.مثال شعری او هشداری منطقی و روانشناختی به انسانهاست که انسان مرفه و بی درد ، فراموش می کند که چه نعمتهایی دارد که کف جامعه آرزوی حداقل های او را در سر می پرورد.
گلستان ،باب سوم در فضیلت قناعت
حکایت شماره ۱۸

برگ سبز و سند کمپانی سواری پژو آر.دی.ای ۱۶۰۰ مدل ۱۳۸۴ شماره پلاک ایران۳۲- ۴۵۶ ج ۴۲ شماره موتور ۱۱۷۸۴۰۴۹۱۴۹ شماره شاسی ۱۳۴۵۱۴۴۹ به نام رجبعلی دلک آبادی مفقود گردیده و از درجه اعتبار ساقط می باشد

پلاک بغل تراکتور کشاورزی مدل ۱۳۸۵ رنگ قرمز شماره پلاک ایران ۱۲ – ۳۴۸ ک ۸۶ شماره موتور LFW5694S شماره شاسی E00585 مالکیت طاهره همتی مفقود واز درجه اعتبار ساقط میباشد

هیات موضوع قانون تعیین تکلیف وضعیت اراضی و ساختمانهای فاقد سند رسمی
اگهی موضوع ماده۳ قانون و ماده۱۳ آیین نامه قانون تعیین تکلیف وضعیت اراضی و ساختمانهای فاقد سند رسمی برابر رای ۱۲۱۶ ۱۴۰۴۶۰۳۰۶۲۶۷۰۰ – ۱۴۰۴/۰۲/۱۵ هیات اول موضوع قانون تعیین تکلیف وضعیت ثبتی اراضی و ساختمانهای فاقد سند رسمی مستقر در واحد ثبتی حوزه ثبت ملک مشهد ناحیه چهار تصرفات مالکانه بلامعارض متقاضی اقای احمد ظهوریان فرزند محمد علی به شماره شناسنامه ۱۱۸۸ در ششدانگ یک قطعه زمین مزروعی به مساحت ۱۱۸۰ متر مربع قسمی از پلاک ۱۱۴ فرعی از ۲۹ اصلی بخش ۱۰ واقع در بلوار پیامبر اعظم۱۰۱/۷ پلاک ۲۲۶ درب ابی سمت راست از مالکیت مشاعی خود محرز گردیده است. لذا به منظور اطلاع عموم در دو نوبت فاصله ۱۵ روز اگهی می شود در صورتیکه اشخاص نسبت به صدور سند مالکیت متقاضی اعتراضی داشته باشند می توانند از تاریخ انتشار اولین اگهی به مدت ۲ ماه اعتراض خود را به این اداره تسلیم و پس از اخذ رسید ظرف مدت یک ماه از تاریخ تسلیم اعتراض دادخواست خود را به مراجع قضایی تقدیم نمایند بدیهی است در صورت انقضای مدت مذکور و عدم وصول اعتراض طبق مقررات سند مالکیت صادر خواهد شد.
تاریخ انتشار نوبت اول : ۱۴۰۴/۰۳/۰۶
تاریخ انتشار نوبت دوم : ۲۱ /۰۳ /۱۴۰۴
م الف: ۶۴۲۵
حمید رضا افشار – رئیس ثبت اسناد و املاک
***
هیات موضوع قانون تعیین تکلیف وضعیت اراضی و ساختمانهای فاقد سند رسمی
اگهی موضوع ماده۳ قانون و ماده۱۳ آیین نامه قانون تعیین تکلیف وضعیت اراضی و ساختمانهای فاقد سند رسمی برابر رای ۶۰۵۳ ۱۴۰۳۶۰۳۰۶۲۶۷۰۰ – ۱۴۰۳/۱۲/۲۳ هیات اول موضوع قانون تعیین تکلیف وضعیت ثبتی اراضی و ساختمانهای فاقد سند رسمی مستقر در واحد ثبتی خود را به مراجع قضایی تقدیم نمایند بدیهی است در صورت انقضای مدت مذکور و عدم وصول اعتراض طبق مقررات سند مالکیت صادر خواهد شد.
تاریخ انتشار نوبت اول : ۱۴۰۴/۰۳/۰۶
تاریخ انتشار نوبت دوم : ۲۱ /۰۳ /۱۴۰۴
م الف: ۶۴۲۷ حمید رضا افشار – رئیس ثبت اسناد و املاک
حوزه ثبت ملک مشهد ناحیه چهار تصرفات مالکانه بلامعارض متقاضی اقای مجید ابراهیمی فرد شربیانی فرزند اسمعلی به شماره شناسنامه ۱۴۸ صادره از فریمان در ششدانگ یک قطعه زمین مزروعی به مساحت ۱۳۹۴/۷۲ متر مربع قسمی از پلاک ۷۵ اصلی بخش ۱۰ واقع در چهچه ۲۱ خریداری از مالک رسمی اقای احمد قاسمی محرز گردیده است. لذا به منظور اطلاع عموم در دو نوبت فاصله ۱۵ روز اگهی می شود در صورتیکه اشخاص نسبت به صدور سند مالکیت متقاضی اعتراضی داشته باشند می توانند از تاریخ انتشار اولین اگهی به مدت ۲ ماه اعتراض خود را به این اداره تسلیم و پس از اخذ رسید ظرف مدت یک ماه از تاریخ تسلیم اعتراض دادخواست خود را به مراجع قضایی تقدیم نمایند بدیهی است در صورت انقضای مدت مذکور و عدم وصول اعتراض طبق مقررات سند مالکیت صادر خواهد شد.
تاریخ انتشار نوبت اول : ۱۴۰۴/۰۳/۰۶ تاریخ انتشار نوبت دوم : ۲۱ /۰۳ /۱۴۰۴
م الف: ۶۴۲۷ حمید رضا افشار – رئیس ثبت اسناد و املاک

اداره کل ثبت اسناد و املاک استان خراسان جنوبی
اداره ثبت اسناد و املاک حوزه ثبت ملک بیرجند منطقه دو
هیات موضوع قانون تعیین تکلیف وضعیت ثبتی اراضی و ساختمانهای فاقد سند رسمی
آگهی موضوع ماده ۳ قانون و ماده ۱۳ آئین نامه قانون تعیین تکلیف وضعیت ثبتی و اراضی و ساختمانهای فاقد سند رسمی ۱ – برابر رای شماره ۱۴۰۳۶۰۳۰۸۳۲۴۰۰۱۶۱۲ تاریخ ۱۴۰۳/۱۲/۷ هیات دوم موضوع قانون تعیین تکلیف وضعیت ثبتی اراضی و ساختمانهای فاقد سند رسمی مستقر در واحد ثبتی حوزه ثبت ملک بیرجند منطقه دو تصرفات مالکانه بلا معارض متقاضی آقای محمد ماجدی فرزند مهدی بشماره شناسنامه ۱ صادره از ح ۳ بیرجند و شماره ملی ۰۶۵۲۴۴۴۹۴۶ در ششدانگ یک قطعه زمین محوطه مزروعی مشجر باکاری کشاورزی به مساحت ۶۹۱/۹۵ متر مربع قسمتی از پلاک ۲ فرعی از ۲۱۹ اصلی واقع در اراضی بیبانی علیا بخش ۳ حوزه ثبت ملک بیرجند منطقه دو بیرجند از محل مالکیت، مالک رسمی آقای محمد حسن طاووسی محرر گردیده است.
۲ – برابر رای شماره ۱۴۰۳۶۰۳۰۸۳۲۴۰۰۱۶۰۶ تاریخ ۱۴۰۳/۱۲/۰۶ هیات سوم موضوع قانون تعیین تکلیف وضعیت ثبتی اراضی و ساختمانهای فاقد سند رسمی مستقر در واحد ثبتی حوزه ثبت ملک بیرجند منطقه دو تصرفات مالکانه بلا معارض متقاضی آقای رمضان کاخکوکی فرزند علیرضا بشماره شناسنامه ۱۶ صادره از ح ۲ بیرجند و شماره ملی ۰۶۵۲۴۶۴۸۹ در ششدانگ یک قطعه زمین مشتمل بر ساختمان مرغداری به مساحت ۹۹۱۵/۹۱ متر مربع قسمتی از پلاک ۷۴ اصلی واقع در مزرعه و چشمه بیدخت ماژان مشتمل بر اراضی مزروعی و مشجر و یک رشته چشمه بخش۴ حوزه ثبت ملک بیرجند منطقه ۲ بیرجند از محل مالکیت مع الواسطه مالک رسمی آقای سالار حسین نخعی
لذا به منظور اطلاع عموم مراتب در دو نوبت به فاصله ۱۵ روز آگهی می شود در صورتی که اشخاص نسبت به صدور سند مالکیت متقاضی اعتراضی داشته باشند می توانند از تاریخ انتشار اولین آگهی به مدت دو ماه اعتراض خود را به این اداره تسلیم و پس از اخذ رسید، ظرف مدت یک ماه از تاریخ تسلیم اعتراض، دادخواست خود را به مراجع قضایی تقدیم نمایند بدیهی است در صورت انقضای مدت مذکور و عدم وصول اعتراض طبق مقررات سند مالکیت صادر خواهد شد.
تاریخ انتشار نوبت اول : ۱۴۰۴/ ۳/ ۶
تاریخ انتشار نوبت دوم: ۱۴۰۴/۳/۲۱
سید مصطفی باقری– رئیس ثبت اسناد و املاک
شناسه اگهی: ۱۹۳۶۹۴۴
***
اداره کل ثبت اسناد و املاک استان خراسان جنوبی
اداره ثبت اسناد و املاک حوزه ثبت ملک بیرجند منطقه یک هیات موضوع قانون تعیین تکلیف وضعیت ثبتی اراضی و ساختمانهای فاقد سند رسمی
آگهی موضوع ماده ۳ قانون و ماده ۱۳ آئین نامه قانون تعیین تکلیف وضعیت ثبتی و اراضی و ساختمانهای فاقد سند رسمی برابر رای شماره ۱۴۰۴۶۰۳۰۸۰۰۱۰۰۰۰۲۲ تاریخ ۱۴۰۴/۱/۱۸ موضوع قانون تعیین تکلیف وضعیت ثبتی اراضی و ساختمانهای فاقد سند رسمی مستقر در واحد ثبتی حوزه ثبت ملک بیرجند منطقه یک تصرفات مالکانه بلا معارض متقاضی خانم زینب کاردیده فرزند غلامحسین به شماره شناسنامه ۳ و کدملی ۰۶۵۲۰۳۶۶۳۵ صادره از بیرجند در ششدانگ یک قطعه زمین مزروعی به مساحت ۱۰۰۳ متر مربع قسمتی از پلاک ۲۲۲۴ فرعی از ۴۳۳ – اصلی بخش ۲ بیرجند واقع در دشت بجد خریداری از مالک رسمی آقای محمد علی چاجی محرز گردیده است.
لذا به منظور اطلاع عموم مراتب در دو نوبت به فاصله ۱۵ روز آگهی میشود در صورتی که اشخاص نسبت به صدور سند مالکیت متقاضی اعتراضی داشته باشند می توانند از تاریخ انتشار اولین آگهی به مدت دو ماه اعتراض خود را به این اداره تسلیم و پس از اخذ رسید، ظرف مدت یک ماه از تاریخ تسلیم اعتراض، دادخواست خود را به مراجع قضایی تقدیم نمایند. بدیهی است در صورت انقضای مدت مذکور و عدم وصول اعتراض طبق مقررات سند مالکیت صادر خواهد شد.
تاریخ انتشار نوبت اول : ۱۴۰۴/ ۳/ ۶
تاریخ انتشار نوبت دوم: ۱۴۰۴/۳/۲۱

عباس شهابی– رییس ثبت اسناد و املاک بیرجند
شناسه اگهی: ۱۹۳۷۳۳۸
***
آگهی موضوع ماده۳ قانون و ماده۱۳ آیین نامه قانون تعیین و تکلیف وضعیت ثبتی اراضی و ساختمانهای فاقد سند رسمی حوزه ثبتی شهرستان فومن
برابر رای شماره ۱۴۰۴۶۰۳۱۸۰۰۳۰۰۳۸۰۳ – ۱۴۰۴/ ۲/ ۲۲ هیات موضوع قانون تعیین تکلیف وضعیت ثبتی اراضی و ساختمانهای فاقد سند رسمی مستقر در واحد ثبتی فومن تصرفات مالکانه و بلامعارض متقاضی آقای امید عابدین نژاد سنگ بجاری فرزند علی در ششدانگ یک قطعه زمین محصور با یک باب انباری به مساحت ۱۶۷ مترمربع به شماره پلاک ۱۰۶۰ فرعی مفروز و مجزی شده از پلاک شماره ۳ فرعی از سنگ اصلی ۱۰ واقع در سنگ بیجار بخش ۲۴ گیلان محرز گردیده است ، لذا به منظور اطلاع عموم در دو نوبت به فاصله ۱۵ روز آگهی میشود در صورتی که اشخاصی نسبت به صدور سند مالکیت متقاضیان اعتراضی داشته باشند میتوانند از تاریخ انتشار اولین آگهی به مدت دو ماه اعتراض خود را به این اداره تسلیم و پس از اخذ رسید ،ظرف مدت یک ماه از تسلیم اعتراض دادخواست خود را به مرجع قضایی تقدیم نمایند بدیهی است در صورت انقضای مدت مذکور و عدم وصول گواهی اقامه دعوی طبق مقررات سند مالکیت صادر خواهد شد.
تاریخ انتشار نوبت اول : ۱۴۰۴/ ۳/ ۶
تاریخ انتشار نوبت دوم: ۱۴۰۴/۳/۲۰
رئیس ثبت اسناد و املاک شهرستان فومن :سید مجتبی قیوم زاده
م– الف :۲۱۳
****
آگهی موضوع ماده۳ قانون و ماده۱۳ آئین نامه قانون تعیین تکلیف وضعیت ثبتی و اراضی و ساختمانهای فاقد سند رسمی
برابر رای شماره ۱۴۰۳۶۰۳۱۸۰۱۱۰۰۴۳۸۴ مورخ ۱۴۰۴/۰۲/۰۶ هیات موضوع قانون تعیین تکلیف وضعیت ثبتی اراضی و ساختمانهای فاقد سند رسمی مستقر در واحد ثبتی حوزه ثبت ملک صومعه سرا ، تصرفات مالکانه بلامعارض متقاضی آقای مرتضی اخوان توکلی فرزند ابراهیم به شماره شناسنامه ۱ صادره از صومعه سرا در ششدانگ یک قطعه زمین صیفی کاری بمساحت ۲۰۷۵ مترمربع پلاک ۵۳۴ فرعی از ۱۶ اصلی مفروز و مجزی شده از پلاک ۶۷ واقع در ماتک بخش ۲۲ گیلان ازمالکیت محرز گردیده است . لذا به منظور اطلاع عموم مراتب در دو نوبت به فاصله۱۵ روز آگهی می شود چنانچه اشخاصی نسبت به صدور سند مالکیت متقاضی بشرح مذکور اعتراضی داشته باشد میتوانند از تاریخ انتشار آگهی به مدت ۲ ماه اعتراض خود را به این اداره تسلیم و پس از اخذ رسید ، ظرف مدت یکماه از تاریخ تسلیم اعتراض، دادخواست خود را به مراجع قضایی تقدیم نمایند بدیهی است و رسید در صورت انقضای مدت مذکور و عدم وصول اعتراض مدت مذکور طبق مقررات سند مالکیت صادر خواهد شد .
تاریخ انتشار نوبت اول : ۱۴۰۴/۰۳/۰۶
تاریخ انتشار نوبت دوم: ۱۴۰۴/۰۳/۲۱
رئیس ثبت اسناد و املاک شهرستان صومعه سرا –یداله شهبازی
م– الف ۶۱۷ /۹۱۰
****
آگهی موضوع ماده۳ قانون و ماده۱۳ آیین نامه قانون تعیین تکلیف وضعیت ثبتی و اراضی و ساختمان های فاقد سند رسمی
برابر رای شماره ۱۴۰۴۶۰۳۲۶۰۰۶۰۰۱۲۳۰ – ۱۴۰۴/۰۱/۳۱ هیات اول موضوع قانون تعیین تکلیف وضعیت ثبتی اراضی و ساختمان های فاقد سند رسمی مستقر در واحد ثبتی حوزه ثبت ملک ملایر تصرفات مالکانه بلامعارض متقاضی سجاد فرهاد توسکی به شماره شناسنامه ۱۴۵۱۵ کدملی ۳۹۳۴۵۵۵۳۵۷ صادره از ملایر فرزند ایرج ششدانگ یک قطعه باغ به مساحت ۱۲۰۰ مترمربع قسمتی از اراضی پلاک ۲۲۸۳ فرعی از۲۰۶۶ اصلی واقع بخش ۱ ملایر خریداری از مالک رسمی مازیار فرهنگ محرز گردیده است.لذا به منظور اطلاع عموم مراتب در دو نوبت به فاصله ۱۵ روز آگهی میشود در صورتی که اشخاص نسبت به صدور سند مالکیت اعتراضی داشته باشند میتوانند از تاریخ انتشار اولین آگهی به مدت دو ماه اعتراض خود را به این اداره تسلیم و پس از اخذ رسید ظرف مدت یک ماه از تاریخ تسلیم اعتراض دادخواست خود را به مراجع قضایی تقدیم نمایند. بدیهی است در صورت انقضای مدت مذکور و عدم وصول اعتراض طبق مقررات سند مالکیت صادر خواهد شد.
تاریخ انتشار نوبت اول : ۱۴۰۴/۰۳/۰۶
تاریخ انتشار نوبت دوم: ۱۴۰۴/۳/۲۱
مرتضی مسعودی – رییس اداره ثبت اسناد و املاک شهرستان ملایر
شناسه آگهی: (۱۹۳۲۷۹۰) م– الف: ۲۷۹
****
آگهی موضوع ماده۳ قانون و ماده۱۳ آئین نامه قانون تعیین تکلیف وضعیت ثبتی و اراضی و ساختمانهای فاقد سند رسمی
برابر رای شماره ۱۴۰۳۶۰۳۱۸۰۱۱۰۲۳۴۵۰ مورخ ۱۴۰۳/۱۰/۲۹ هیات موضوع قانون تعیین تکلیف وضعیت ثبتی اراضی و ساختمانهای فاقد سند رسمی مستقر در واحد ثبتی حوزه ثبت ملک صومعه سرا ، تصرفات مالکانه بلامعارض متقاضی آقای محمد ندائی فرزند غلامرضا به شماره شناسنامه ۱۸۳۵۹ صادره از تهران ششدانگ یک قطعه زمین مشتمل بر بنای احداثی بمساحت ۱۰۵۸/۶۷ مترمربع پلاک فرعی ۶۷۹ از سنگ اصلی ۲۴ مفروز و مجزی شده از پلاک ۵۴ واقع در قریه چالکسر از نسق علی نظام دلیوند محرز گردیده است . لذا به منظور اطلاع عموم مراتب در دو نوبت به فاصله۱۵ روز آگهی می شود چنانچه اشخاصی نسبت به صدور سند مالکیت متقاضی بشرح مذکور اعتراضی داشته باشد میتوانند از تاریخ انتشار آگهی به مدت ۲ ماه اعتراض خود را به این اداره تسلیم و پس از اخذ رسید ، ظرف مدت یکماه از تاریخ تسلیم اعتراض، دادخواست خود را به مراجع قضایی تقدیم نمایند بدیهی است و رسید در صورت انقضای مدت مذکور و عدم وصول اعتراض مدت مذکور طبق مقررات سند مالکیت صادر خواهد شد .
تاریخ انتشار نوبت اول : ۱۴۰۴/۰۳/۰۶
تاریخ انتشار نوبت دوم: ۱۴۰۴/۰۳/۲۱
رئیس ثبت اسناد و املاک شهرستان صومعه سرا –یداله شهبازی
م– الف ۶۷۲ /۹۱۰
****
آگهی موضوع ماده۳ قانون و ماده۱۳ آئین نامه قانون تعیین تکلیف وضعیت ثبتی و اراضی و ساختمانهای فاقد سند رسمی
برابر رای شماره ۱۴۰۳۶۰۳۱۸۰۱۱۰۲۸۶۲۸ مورخ ۱۴۰۳/۱۲/۱۹ هیات موضوع قانون تعیین تکلیف وضعیت ثبتی اراضی و ساختمانهای فاقد سند رسمی مستقر در واحد ثبتی حوزه ثبت ملک صومعه سرا ، تصرفات مالکانه بلامعارض متقاضی آقای هوشنگ یحیائی فرزند جلیل به شماره شناسنامه ۴۹۷ صادره از صومعه سرا ششدانگ یک ششدانگ عرصه و اعیان یکقطعه زمین باغی به مساحت ۳۳۷/۲۵ مترمربع پلاک فرعی ۶۵ از سنگ اصلی ۶۹ مفروز و مجزی شده از پلاک ۱۰ واقع در قریه کسما بخش ۲۲ گیلان از نسق رحمت یحیایی راجیری محرز گردیده است . لذا به منظور اطلاع عموم مراتب در دو نوبت به فاصله۱۵ روز آگهی می شود چنانچه اشخاصی نسبت به صدور سند مالکیت متقاضی بشرح مذکور اعتراضی داشته باشد میتوانند از تاریخ انتشار آگهی به مدت ۲ ماه اعتراض خود را به این اداره تسلیم و پس از اخذ رسید ، ظرف مدت یکماه از تاریخ تسلیم اعتراض، دادخواست خود را به مراجع قضایی تقدیم نمایند بدیهی است و رسید در صورت انقضای مدت مذکور و عدم وصول اعتراض مدت مذکور طبق مقررات سند مالکیت صادر خواهد شد .
تاریخ انتشار نوبت اول : ۱۴۰۴/۰۳/۰۶
تاریخ انتشار نوبت دوم: ۱۴۰۴/۰۳/۲۱
رئیس ثبت اسناد و املاک شهرستان صومعه سرا –یداله شهبازی
م– الف ۶۷۳ /۹۱۰
****
آگهی موضوع ماده۳ قانون و ماده۱۳ آئین نامه قانون تعیین تکلیف وضعیت ثبتی و اراضی و ساختمانهای فاقد سند رسمی
برابر رای شماره ۱۴۰۳۶۰۳۱۸۰۱۱۰۲۴۴۶۶ مورخ ۱۴۰۳/۱۱/۱۰ هیات موضوع قانون تعیین تکلیف وضعیت ثبتی اراضی و ساختمانهای فاقد سند رسمی مستقر در واحد ثبتی حوزه ثبت ملک صومعه سرا ، تصرفات مالکانه بلامعارض متقاضی آقای سیمرغ سنائی فرزند خدابخش به شماره شناسنامه ۴۳۷ صادره از تهران ششدانگ یک قطعه زمین باغی مشتمل بر یک باب خانه به مساحت ۱۳۱۷/۹۰ مترمربع پلاک فرعی ۸۶ از سنگ اصلی ۷۷ مفروز و مجزی شده از پلاک۳ واقع در قریه ویشه سرا بخش ۲۲ گیلان از نسق خدابخش درزدار نوکاشتی محرز گردیده است . لذا به منظور اطلاع عموم مراتب در دو نوبت به فاصله۱۵ روز آگهی می شود چنانچه اشخاصی نسبت به صدور سند مالکیت متقاضی بشرح مذکور اعتراضی داشته باشد میتوانند از تاریخ انتشار آگهی به مدت ۲ ماه اعتراض خود را به این اداره تسلیم و پس از اخذ رسید ، ظرف مدت یکماه از تاریخ تسلیم اعتراض، دادخواست خود را به مراجع قضایی تقدیم نمایند بدیهی است و رسید در صورت انقضای مدت مذکور و عدم وصول اعتراض مدت مذکور طبق مقررات سند مالکیت صادر خواهد شد .
تاریخ انتشار نوبت اول : ۱۴۰۴/۰۳/۰۶
تاریخ انتشار نوبت دوم: ۱۴۰۴/۰۳/۲۱
رئیس ثبت اسناد و املاک شهرستان صومعه سرا –یداله شهبازی
م– الف ۶۷۱ /۹۱۰
*****
آگهی موضوع ماده۳ قانون و ماده۱۳ آئین نامه قانون تعیین تکلیف وضعیت ثبتی و اراضی و ساختمانهای فاقد سند رسمی
برابر رای شماره ۱۴۰۳۶۰۳۱۸۰۱۱۰۲۸۶۲۷ مورخ ۱۴۰۳/۱۲/۱۹ هیات موضوع قانون تعیین تکلیف وضعیت ثبتی اراضی و ساختمانهای فاقد سند رسمی مستقر در واحد ثبتی حوزه ثبت ملک صومعه سرا ، تصرفات مالکانه بلامعارض متقاضی آقای هوشنگ یحیائی فرزند جلیل به شماره شناسنامه ۴۹۷ صادره از صومعه سرا ششدانگ یک ششدانگ عرصه و اعیان یکقطعه زمین مشتمل بر اعیان احداثی به مساحت ۲۲۱۲/۵۶ مترمربع پلاک فرعی ۱۳۰۰ از سنگ اصلی ۴۹ مفروز و مجزی شده از پلاک ۳۹۰ از ۴۹ واقع در قریه کسما بخش ۲۲ گیلان از نسق رحمت یحیایی راجیری محرز گردیده است . لذا به منظور اطلاع عموم مراتب در دو نوبت به فاصله۱۵ روز آگهی می شود چنانچه اشخاصی نسبت به صدور سند مالکیت متقاضی بشرح مذکور اعتراضی داشته باشد میتوانند از تاریخ انتشار آگهی به مدت ۲ ماه اعتراض خود را به این ا

توت فرنگی نوبرانه گیلان راهی بازار شد

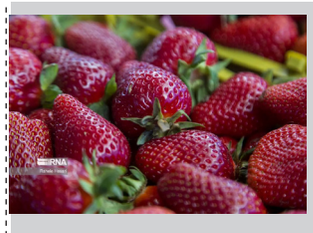

رئیس سازمان جهاد کشاورزی گیلان از آغاز برداشت میوه توت فرنگی در استان خبر داد.صالح محمدی در گفت و گو با خبرنگار ایرنا اظهار کرد: گیلان ۱۳۳ هکتار باغ توت فرنگی در فضای باز دارد و پیش‌بینی می‌شود امسال بیش از ۲ هزار تن از این محصول برداشت شود.وی با بیان اینکه در هشت هکتار فضای گلخانه‌ای گیلان نیز توت فرنگی تولید می‌شود اضافه کرد: بر اساس برآوردها، باغداران استان از فضای گلخانه‌ای نیز ۶۱۵ تن توت فرنگی برداشت خواهند کرد.

رئیس سازمان جهاد کشاورزی گیلان با اشاره به فعالیت ۷۶۰ بهره‌بردار توت فرنگی در استان عنوان کرد: شهرستان‌های صومعه‌سرا، رودبار، رشت، لاهیجان، آستانه اشرفیه، لنگرود، تالش و فومن از مناطق کشت محصول توت فرنگی در استان هستند.

وی بیان کرد: جهاد کشاورزی گیلان با اختصاص تسهیلات بانکی از توسعه کشت توت گلخانه‌ای حمایت می‌کند.توت فرنگی از میوه‌های محبوب، سالم و خوشمزه تابستانی به دلیل برخورداری از انواع ویتامین، مواد معدنی، آنتی اکسیدان دارای ارزش غذایی بسیار بالاست.

مقاله

مروری بر ارتباط منابع درآمدی شهرداری‌ها و زیست پذیری شهری

چکیده

زیست پذیری شهری به عنوان یکی از اهداف کلیدی توسعه پایدار شهری، نیازمند برنامه‌ریزی یکپارچه و تأمین منابع مالی پایدار است. شهرداری‌ها به عنوان نهادهای محلی مسئول مدیریت شهری، نقش حیاتی در تحقق این هدف ایفا می‌کنند. این مقاله مروری، با بررسی نظام‌مند مطالعات پیشین، به تحلیل رابطه میان منابع درآمدی شهرداری‌ها و شاخص‌های زیستپذیری شهری می‌پردازد. نتایج نشان می‌دهد تنوع و پایداری منابع درآمدی شهرداری‌ها تأثیر مستقیمی بر کیفیت خدمات شهری، زیرساختها، و محیط زیست دارد. همچنین، وابستگی شدید به منابع ناپایدار (مانند فروش تراکم) می‌تواند چالش‌هایی مانند نابرابری فضایی و تخریب محیط زیست را تشدید کند.

مقدمه

زیستپذیری شهری مفهومی چندبُعدی است که شامل دسترسی به خدمات پایه، کیفیت محیط زیست، ایمنی، مشارکت اجتماعی، و رفاه اقتصادی می‌شود. تحقق این اهداف مستلزم سرمایه‌گذاری‌های کلان در زیرساختها و خدمات شهری است که عمدتاً بر عهده شهرداری‌ها قرار دارد. با این حال، شهرداری‌ها در بسیاری از کشورها با محدودیتهای مالی مواجه‌اند و انتخاب منابع درآمدی آنها تأثیر عمیقی بر سیاستهای توسعه‌ای و زیستپذیری شهرها می‌گذارد.

منابع درآمدی شهرداری‌ها: انواع و چالش‌ها

منابع درآمدی شهرداری‌ها را می‌توان به دو دسته کلی تقسیم کرد:

۱. منابع پایدار:

مالیاتهای محلی (مانند مالیات بر املاک، درآمد، و ارزش افزوده)

عوارض خدمات شهری (آب، برق، پسماند)

درآمدهای ناشی از مشارکت عمومی–خصوصی (PPP)

این منابع از ثبات بیشتری برخوردارند و امکان برنامه‌ریزی بلندمدت را فراهم می‌کنند.

۲. منابع ناپایدار:

فروش تراکم و تغییر کاربری اراضی

وامها و کمک‌های دولتی مقطعی

درآمدهای ناشی از جریمه‌ها

این منابع اغلب غیرقابل پیشبینی‌اند و ممکن است به ناپایداری مالی و تخریب محیط زیست منجر شوند.

چالشهای کلیدی:

وابستگی به درآمدهای مقطعی (مانند فروش تراکم) که اولویتهای توسعه‌ای را مخدوش می‌کند.

ناکارآمدی نظام مالیاتستانی محلی در بسیاری از کشورهای در حال توسعه.

نابرابری در توزیع درآمدها بین مناطق مختلف شهری.

زیست پذیری شهری: شاخص‌ها و الزامات

زیستپذیری شهری با معیارهای زیر سنجیده می‌شود:

۱. دسترسی به خدمات پایه (حمل ونقل عمومی، بهداشت، آموزش).

۲. کیفیت محیط زیست (هوا، آب، فضای سبز).

۳. عدالت فضایی (توزیع عادلانه منابع بین محلات).

۴. مشارکت شهروندی در تصمیمگیری‌ها.

۵. تاب آوری اقتصادی و محیطی در برابر بحران‌ها.

ارتباط منابع درآمدی و زیستپذیری شهری

۱. تأثیر منابع پایدار:

شهرداری‌هایی که به مالیاتهای محلی و عوارض خدمات متکی‌اند، تمایل بیشتری به بهبود کیفیت خدمات (مانند توسعه فضای سبز و حمل ونقل پاک) دارند، زیرا پاسخگویی به شهروندان برای جذب درآمد ضروری است.

مثال: شهرهای اسکاندیناوی با نظام مالیاتی شفاف، رتبه بالایی در شاخص‌های زیستپذیری دارند.

۲. تأثیر منابع ناپایدار:

فروش تراکم اغلب به ساخت وسازهای بی‌ضابطه، کاهش فضای عمومی، و تشدید آلودگی هوا می‌انجامد

مثال: کلان شهرهای ایران با اتکا به درآمدهای ناپایدار، با چالش‌هایی مانند نابرابری در دسترسی به خدمات روبرو هستند.

۳. نقش نوآوری‌های مالی:

ابزارهایی مانند «اوراق سبز» (Green Bonds) برای پروژه‌های زیستمحیطی یا «مالیات مبتنی بر عملکرد» (Performance-Based Taxation) می‌توانند همزمان درآمدزایی و ارتقای زیستپذیری را هدف قرار دهند.

چالشها و راهکارها

چالشها

تضاد بین درآمدزایی کوتاه مدت و اهداف بلندمدت زیست پذیری.

ضعف نظام نظارتی بر هزینه کرد درآمدهای شهرداری.

راهکارهای پیشنهادی:

۱. متنوع سازی منابع درآمدی از طریق مالیاتهای محلی هدفمند (مانند مالیات بر کربن).

۲. تقویت شفافیت و پاسخگویی در مدیریت مالی شهرداری‌ها.

۳. ادغام معیارهای زیست پذیری در طراحی نظام مالیاتی (مانند معافیتهای مالیاتی برای پروژه‌های سبز).

نتیجه‌گیری

زیستپذیری شهری بدون منابع درآمدی پایدار و عادلانه دست نیافتنی است. شهرداری‌ها باید با اتخاذ راهبردهای مالی نوآورانه و مشارکت جویانه، همزمان به تأمین مالی پروژه‌ها و حفظ تعادل اکولوژیک–اجتماعی شهرها بپردازند. پژوهش‌های آینده می‌توانند بر ارزیابی تجربی مدل‌های درآمدی ترکیبی و تأثیر آنها بر شاخص‌های کیفی زیست پذیری متمرکز شوند.

حمید یاوری– کارشناس درآمد و نوسازی شهرداری

استاندار گیلان: چرخه تولید باید حفظ شود

ستاندار گیلان تاکید کرد: موضوع ناترازی برق باید آسیب شناسی و چرخه تولید به هر شکل ممکن حفظ شود.

هادی حق‌شناس در نشست تخصصی «بهره‌وری در صنعت برق، چالش‌ها و فرصت‌های پیش‌رو» که از سوی سازمان مدیریت و برنامه‌ریزی گیلان برگزار شد، افزود: باید بپذیریم اقتصاد ایران بیمار است و شاخص اثبات این قضیه تورم است.

وی اظهار کرد: اقتصاد کشور دچار تب یعنی تورم است؛ وقتی اقتصاد تب دارد کسی نمی‌تواند انتظار رفتار عادی از بخش‌های مختلف اعم از برق، نفت، حمل و نقل بار یعنی کامیون‌داران و یا بازنشستگان داشته باشد؛ باید مشکل را پذیرفت و درصدد آسیب شناسی برآمد.

حق‌شناس ادامه داد: اگر بپذیریم اقتصاد مشکل دارد و موضوع بررسی شود می‌توان گفت یک بخش از این مسائل مربوط به سیاست‌های مالی، پولی، مالیاتی، تجاری و بخشی هم ریسک‌های سیاسی است؛ اما این فقط یک روی سکه است سمت دیگر هم باید بررسی شود اگر تفاوت معناداری بین زندگی مردم ما با کشورهای دیگر وجود دارد، علتش چیست؛ آن هم باید مشخص شود؛ «من مسئول نگذاشتم یخچال روز دنیا وارد شود یا بنگاه اقتصادی ما نتوانسته یخچال روز دنیا را تولید کند؟»

وی اضافه کرد: خودرو ساز وقتی نمی‌تواند خودرو کم مصرف تولید کند وزارت نفت هر چقدر بنزین تولید کند باز کم می آورد از اینرو مساله در اقتصاد کشور مشخص است و باید درست تبیین و با منطق برای مردم بازگو شود.

استاندار گیلان با بیان اینکه ۹۲ هزار مگاوات ظرفیت نیروگاه نصب شده داریم، عنوان کرد: شهریورماه سال گذشته ۱۷ هزار و ۵۰۰ مگابایت ناترازی داشتیم، در واقع انرژی‌های نو جواب نمی‌دهد باید به مردم بگوییم مساله و راه حل چیست؟ مردم مادامی که ببینند اراده‌ای برای حل موضوع وجود دارد، می پذیرند.

حق شناس گفت: موضوع ناترازی برق تنها متوجه حوزه برق نیست بلکه همه بخش ها را درگیر می کند از اینرو از متخصصان انتظارمی رود که این موضوع را آسیب شناسی کنند اما جمع کردن شبکه فرسوده و نصب کابل‌های خودنگهدار از اقدامات مثمری است که بخش برق می‌تواند انجام دهد.

وی ادامه داد: مساله کنونی تبیین است و پیشنهاد من به وزارتخانه‌های نیرو و کشور آنست که سهم انرژی استان‌ها را بدهند و استانداران متناسب با شرایط؛ خاموشی‌ها را برنامه‌ریزی کنند؛ باید تولید را نگه داریم زیرا اگر کارخانه تعطیل شود با یک وقفه زمانی زندگی تعطیل می‌شود.

وی تاکید کرد: اگرموتور تولید خاموش شود حوادثی اتفاق می‌افتد که ۱۰۰ برابر منافعی است که ما از خاموشی‌های صنعت می‌بریم.

کاروان پیاده‌روی گیلانیان عازم مرقد امام راحل می‌شود

معاون سیاسی، امنیتی و اجتماعی استانداری گیلان گفت: ۵۰۰ نفر از مردم استان در قالب کاروان پیاده‌روی عازم مرقد امام خمینی(ره) می‌شوند.

به گزارش ایرنا، علی باقری در نشست خبری تبیین ویژه برنامه‌های سی و ششمین سالگرد ارتحال ملکوتی امام خمینی(ره) اظهار کرد: با توجه به در پیش بودن مراسم ارتحال امام راحل، بیست و هشتمین کاروان پیاده‌روی از گیلان عازم این مراسم خواهد شد.

وی افزود: این کاروان شامل ۵۰۰ نفر است که ۳۱۳ نفر به صورت پیاده مسیر بیش از ۳۰۰ کیلومتری را طی می‌کنند تا در مراسم ارتحال امام راحل حضور یابند و سایر نفرات نیز عوامل تدارکات و پشتیبانی هستند.

وی ادامه داد: این کاروان عصر امروز از پیاده‌روی فرهنگی میدان شهدای ذهاب(شهرداری) رشت به سمت میدان مصلی حرکت می‌کنند تا صبح فردا سفر خود را به سمت مرقد مطهر امام راحل آغاز کند.

معاون سیاسی، امنیتی و اجتماعی استانداری گیلان اضافه کرد: همچنین یک تیم ویژه پلیس راهور نیز در طول مسیر همراه کاروان پیاده‌روی استان گیلان حضور خواهد داشت؛ ضمن اینکه یک تیم اورژانس نیز به همراه این کاروان خواهد بود.

باقری در ادامه به اندیشه‌های امام راحل اشاره و بیان کرد: امام راحل با اندیشه و سیره‌های نبوی حکومتی را تاسیس کرد که ضمن دارا بودن ارزش‌های اسلامی، مردم بر سرنوشت خود حاکم شوند.

وی در ادامه گفت: ما نیز باید از فرصتهای موجود به خوبی بهره ببریم و در این ایام بیش از پیش اندیشه و گفتار امام راحل و دستاوردهای بزرگ انقلاب اسلامی را در جامعه و برای مردم تبیین کنیم.

حضور کاروان چهارهزار نفره گیلان در مراسم ارتحال امام راحل

همچنین مسئول کاروان پیاده‌روی استان گیلان در این نشست خبری طی سخنانی اظهار کرد: علاوه بر حضور کاروان پیاده‌روی که از سنین و اقشار مختلف مردم حضور دارند، کاروان سواره با ظرفیت حدود چهارهزار نفر در سی و ششمین سالگرد ارتحال امام راحل(ره) حضور می‌یابند.

سرهنگ پاسدار محمد نیک‌فطرت افزود: تمامی کارها که در این حرکت فرهنگی انجام می‌شود با همکاری و مشارکت مردم است؛ در کاروان سواره نیز طبق هماهنگی‌های انجام شده با فرمانداری‌ها افرادی که تمایل دارند تا در این مراسم حضور یابند، ثبت نام می‌شوند.

وی به کاوران پیاده‌روی گیلان نیز اشاره و بیان کرد: این کاروان پیاده‌روی برای حضور در مراسم ارتحال امام راحل از استانهای قزوین، البرز و تهران عبور می‌کند که در این مسیر بیش از ۳۰۰ کیلومتری، مردم با برپایی موکب‌های صلواتی از آنان پذیرایی می کنند.

معاون اجرایی سپاه قدس گیلان اضافه کرد: همچنین هنگام عبور از استان البرز، برخی از مردم کرج و سایر شهرهای این استان به کاروان پیاده‌روی گیلان ملحق می‌شوند تا به همراه این کاروان در سالگرد ارتحال امام راحل شرکت کنند.

مدیر عامل شرکت گاز گیلان در دیدار با فرماندار شهرستان رشت:

تلاش مستمر برای حفظ رضایتمندی جامعه ی هدف تداوم دارد

برادران نصیری مدیر عامل شرکت گاز گیلان درجریان دیدار با میرغضنفری فرماندار رشت ضمن تبریک انتصاب و آرزوی موفقیت برای ایشان اظهار کرد: تلاش مستمر در مجموعه شرکت گاز گیلان برای حفظ رضایتمندی مردم و جامعه هدف تداوم دارد.به گزارش معین به نقل از روابط عمومی شرکت گاز استان گیلان، مسعود برادران نصیری مدیر عامل شرکت گاز گیلان با حضور در محل فرمانداری شهرستان رشت ضمن تبریک انتصاب به سید اسماعیل میرغضنفری فرماندار شهرستان رشت با وی دیدار و گفتگو کرد.برادران نصیری در این دیدار که با حضور بهروز مسعودی نیا مدیر بهره برداری مرکز و جنوب استان، رمضان یوسف مدد رئیس روابط عمومی، سجاد اسماعیل پور رئیس اداره گاز منطقه ۲رشت و سعید عبداله زاده مشاور اجتماعی و مسئول هماهنگی با سایر سازمانها شرکت گاز گیلان صورت گرفت، ضمن آرزوی موفقیت برای دکتر میرغضنفری در سمت فرمانداری شهرستان رشت، اظهار داشت: خوشبختانه باتوجه به عملکرد شرکت گاز گیلان طی سنوات گذشته تا به امروز میزان رضایت مسئولین و مردم از مجموعه گاز گیلان در سطح بالایی است که در پی آن گاز گیلان با تداوم مستمر خوش نامی یک برند برای خود ایجاد کرد و در تلاش است این مهم را حفظ کند.

در جریان این دیدار میرغضنفری فرماندار رشت با بیان اینکه شرکت گاز همواره با ارائه خدمات ارزنده به مردم در سخت ترین شرایط توانسته موفق عمل کند، گفت: باتوجه به مسئولیت های اسبق اینجانب در شهرستانهای مختلف استان بعنوان فرماندار عملکرد مطلوب و موفق شرکت گاز را شاهد بودم و بر این اساس برخود لازم می دانم از خدمت رسانی های ارزنده و مطلوب مجموعه مدیریت و کارکنان شرکت گاز گیلان در در راستای کسب رضایتمندی جامعه ی هدف قدردانی و تشکر کنم.

در پایان مدیرعامل و همراهان ایشان با حضور در دفتر معاونت برنامه ریزی با محمد نژاد معاون برنامه ریزی و توسعه فرمانداری رشت نیز دیدار و گفتگو کردند و کمک ویاری دیگر دستگاه های استان را در جهت ترویج و اشاعه فرهنگ مصرف بهینه و ایمن گاز و نهادینه سازی این فرهنگ در جامعه را خواستار شدند.

معاون علوم پزشکی گیلان تاکید کرد

لزوم غربالگری کم‌کاری تیروئید در روزهای ۳ تا ۵ تولد نوزادان

معاون علوم پزشکی گیلان، برنامه غربالگری کم‌کاری تیروئید نوزادان را گام مثبت جهت تضمین سلامت آینده‌سازان کشور دانست و از همه خانواده‌ها خواست که انجام غربالگری کم‌کاری تیروئید را در روزهای سه تا پنج تولد فرزندشان با مراجعه به مراکز بهداشتی به طور حتم انجام دهند.

دکتر سید مهدی سلیمانی در گفت‌وگو با خبرنگاران، با اشاره به اهمیت غده تیروئید در بدن، اظهار کرد: برنامه غربالگری کم‌کاری تیروئید نوزادان از مهر سال ۱۳۸۴ در سیستم سلامت کشور و از مرداد سال ۱۳۸۵ در استان گیلان به طور همزمان در روستاها و شهرها اجرا شد و به پوشش صد درصد رسیده است.

وی افزود: در صورت شناسایی بیماری کم‌کاری تیروئید، در تمامی بیماران شناسایی شده، درمان آغاز شده و بسترسازی مناسب برای غربالگری دیگر بیماری‌های مهم و قابل غربالگری نیز فراهم شده است؛ به طوری که در حال حاضر در تمامی شهرستان‌ها، بیماری‌های متابولیک ارثی هم در نوزادان غربالگری می‌شود.

معاون بهداشتی دانشگاه علوم پزشکی گیلان با بیان اینکه از ابتدای برنامه تاکنون بیش از یک هزار بیمار در استان شناسایی و درمان شده‌اند، گفت: از تمامی مردم استان می‌خواهیم که آگاهانه روزهای سه تا پنج تولد فرزندشان، جهت غربالگری به مراکز خدمات جامع سلامت و خانه‌های بهداشت مراجعه کنند تا همکاران سیستم بهداشت غربالگری مربوطه را انجام دهند.

سلیمانی با گرامیداشت روز جهانی تیروئید از تلاش همه کارکنان حوزه‌های بهداشت و درمان برای کنترل بیماری کم‌کاری تیروئید و درمان آن که دستاوردی مهم است تقدیر و تشکر کرد.

ثبت‌نام پایه اول ابتدایی در مدارس گیلان آغاز شد

مدیرکل آموزش و پرورش گیلان با اشاره به آغاز نامنویسی کلاس اولی‌ها در استان برای سال تحصیلی ۱۴۰۵ – ۱۴۰۴ گفت: ثبت‌نام از نوآموزان بدو ورود به دبستان در واحدهای آموزشی گیلان تا ۲۰ خرداد ادامه دارد.

نرگس دستیار در گفت و گو با خبرنگار ایرنا اظهار کرد: حداقل سن برای نامنویسی نوآموزان بدو ورود به دبستان ۶ سال تمام تا (اول مهر ۱۴۰۴) است.

وی بیان کرد: ثبت‌نام نوآموزان بدو ورود به پایه اول پس از انجام کامل سنجش سلامت جسمانی و آمادگی تحصیلی و تایید مراکز جامع سنجش، آموزش، توان‌بخشی و مداخله بهنگام انجام می‌شود.

مدیرکل آموزش و پرورش گیلان اضافه کرد: نامنویسی در سایر پایه‌های ابتدایی در واحدهای آموزشی استان از ۲۰ خرداد تا ۱۵ تیرماه انجام می‌شود

وی اظهار کرد: ثبت‌نام دانش‌آموزان در متوسطه اول نیز از ۲۰ خرداد آغاز و به مدت یک ماه ادامه دارد ضمن اینکه ثبت نام در دوره دوم متوسطه نیز از اول تیرماه تا پایان مردادماه انجام می‌شود.

ثبت‌نام پایه اول ابتدایی در مدارس گیلان آغاز شد

وی با بیان اینکه نامنویسی میان پایه‌ها نیز توسط مدیر مدرسه پس از پایان امتحانات نوبت دوم و اعلام نتایج انجام می‌شود اضافه کرد: دریافت وجه به جز هزینه بیمه دانش‌آموزی و بهای کتاب درسی (خانواده‌هایی که خودشان کتاب ثبت نام نکرده‌اند) هنگام نامنویسی در واحدهای آموزشی ممنوع است.

دستیار با بیان اینکه مدیران مدارس غیردولتی باید شهریه و برنامه هفتگی مصوب شورای عالی آموزش و پرورش را رعایت کنند اظهار کرد: دست اندرکاران این مدارس باید پوستر نرخ شهریه مصوب و خدمات فوق‌برنامه و فعالیت‌ها را در محل ثبت‌نام نصب کنند.

استان گیلان دارای افزون بر ۳۷۰ هزار دانش آموز است که در حدود چهار هزار واحد آموزشی تحصیل می‌کنند.

مقاله

بیمه‌های اجباری؛ چتر امنیتی برای جامعه

در جامعه‌ای که پویایی، حرکت و تعامل مستمر میان انسان‌ها از شاخصه‌های اصلی آن است، همواره احتمال بروز حوادث، خسارات و آسیب‌های غیرقابل پیش‌بینی وجود دارد. در چنین شرایطی، بیمه به عنوان ابزاری کارآمد برای کاهش پیامدهای ناگوار حوادث، نقشی کلیدی در تأمین امنیت روانی، مالی و اجتماعی ایفا می‌کند. اما گاهی این نقش آن‌قدر حیاتی و بنیادین می‌شود که دولت‌ها ناگزیرند با وضع قوانین، داشتن برخی بیمه‌ها را برای مردم و نهادها اجباری کنند؛ نه به‌عنوان یک محدودیت، بلکه به‌منظور تضمین حمایت همگانی و کاهش ریسک‌های عمومی.

بیمه اجباری چیست و چرا الزامی است؟

بیمه‌های اجباری به آن دسته از بیمه‌ها گفته می‌شود که بنا به قانون، داشتن آن‌ها برای اشخاص حقیقی یا حقوقی الزامی است. این اجبار قانونی نه از سر اجبار حکومتی، بلکه در راستای تضمین منافع جمعی و حفاظت از منافع آسیب‌دیدگان بالقوه وضع شده است. بدون این الزام قانونی، بسیاری از افراد از بیمه صرف‌نظر کرده و در صورت بروز حادثه، نه تنها خود متضرر می‌شوند، بلکه دیگران را نیز دچار خسارت‌های جبران‌ناپذیر می‌کنند.

از جمله مهم‌ترین بیمه‌های اجباری در ایران می‌توان به بیمه شخص ثالث خودروها، بیمه تأمین اجتماعیِ کارگران، بیمه مسئولیت ساختمانی، بیمه مسئولیت کارفرما در کارگاه‌های پرخطر و اخیراً بیمه حوادث دانش‌آموزی اشاره کرد. هر یک از این بیمه‌ها برای پیشگیری از بحران‌های اجتماعی و کاهش فشار بر نظام قضایی، بهداشت و اقتصاد طراحی شده‌اند.

بیمه شخص ثالث؛ نجات‌بخش در لحظه حادثه

یکی از شناخته‌شده‌ترین نمونه‌های بیمه اجباری، بیمه شخص ثالث وسایل نقلیه موتوری است. طبق قانون، هر خودرویی که در معابر عمومی تردد می‌کند، باید تحت پوشش این بیمه قرار گیرد. در صورت وقوع تصادف، خسارات وارده به اشخاص ثالث (اعم از سرنشینان سایر خودروها، عابران پیاده و ...) توسط بیمه‌گر پرداخت می‌شود. در نبود این بیمه، نه تنها راننده متخلف با هزینه‌ای سنگین مواجه می‌شد، بلکه فرآیند رسیدگی قضایی نیز طولانی و پیچیده می‌گشت.

در سال‌های اخیر، با افزایش آمار تصادفات جاده‌ای در کشور، نقش این بیمه بیش از گذشته مورد توجه قرار گرفته است. این در حالی است که برخی رانندگان همچنان تلاش دارند با دور زدن قانون، از پرداخت حق بیمه شانه خالی کنند؛ غافل از آن‌که در لحظه حادثه، هزینه عدم بیمه می‌تواند چندین برابر بهای یک سال بیمه‌نامه باشد.

تأمین اجتماعی؛ پشتیبان طبقه کارگر

بیمه تأمین اجتماعی که برای کارگران و کارکنان الزامی است، یکی دیگر از پایه‌های مهم امنیت اجتماعی به شمار می‌رود. کارفرمایان موظف‌اند سهم بیمه کارکنان خود را پرداخت و آن‌ها را تحت پوشش این بیمه قرار دهند. مزایایی همچون بازنشستگی، ازکارافتادگی، درمان و مستمری بازماندگان از جمله خدماتی هستند که در چارچوب بیمه تأمین اجتماعی ارائه می‌شوند.

با وجود الزامی بودن این بیمه، هنوز هم در برخی مشاغل خرد یا کارگاه‌های غیررسمی شاهد بیمه‌نکردن کارگران هستیم. این موضوع به‌ویژه در شرایطی که کارگر دچار حادثه‌ای در محیط کار می‌شود، می‌تواند منجر به فجایع انسانی و معضلات حقوقی شود. در این میان، آگاهی‌بخشی به کارگران و نظارت دقیق‌تر نهادهای مسئول از ضروریات انکارناپذیر است.

در ایران تجربه‌هایی مانند زلزله بم، سیل‌های گلستان و کرمانشاه و کرونا، ضرورت وجود پوشش‌های بیمه‌ای برای اقشار مختلف را بارها به ما یادآوری کرده‌اند. با افزایش پوشش بیمه‌ای، دولت می‌تواند با هزینه کمتر، حمایت مؤثرتری از اقشار آسیب‌پذیر داشته باشد.

فرهنگ بیمه؛ گمشده میان اجبار و آگاهی

واقعیت آن است که در ایران، بسیاری از مردم هنوز بیمه را نه به عنوان یک ضرورت اجتماعی، بلکه به عنوان هزینه‌ای تحمیلی می‌نگرند. نبود فرهنگ بیمه‌پذیری، بی‌اعتمادی به برخی شرکت‌های بیمه، تبلیغات ضعیف و روند دشوار دریافت خسارت از جمله موانع گسترش این فرهنگ است.

برای عبور از این وضعیت، باید هم شرکت‌های بیمه شفاف‌تر و مسئولانه‌تر عمل کنند و هم رسانه‌ها در راستای تبیین اهمیت بیمه و آموزش عمومی فعال‌تر ظاهر شوند. هرچه دانش مردم نسبت به فواید بیمه بیشتر شود، میزان مشارکت داوطلبانه در خرید بیمه‌نامه نیز افزایش خواهد یافت.

در نهایت بیمه‌های اجباری اگرچه در ظاهر با قید قانونی همراه‌اند، اما در باطن، ضامن آسایش، آرامش و امنیت اجتماعی‌اند. این نوع بیمه‌ها، میان حق فردی و مسئولیت اجتماعی توازن برقرار می‌کنند و از آنجا که همه ما ممکن است روزی در جایگاه آسیب‌دیده قرار بگیریم، وجود این سازوکار حمایتی برای کل جامعه ضروری و منطقی است.

شاید زمان آن رسیده که به جای نگاه صرفاً قانونی یا هزینه‌محور به بیمه‌های اجباری، آن را به عنوان یکی از حقوق بنیادین شهروندی درک کرده و برای توسعه آن، گامی مؤثرتر برداریم.

محمدرضا فهیمی

آگهی مناقصه

نوبت دوم

سازمان سیما منظر و فضای سبز شهری شهرداری سبزوار در نظر دارد مناقصه :

اجرای آبنمای زیرسطحی(کف خشک) طبق طرح پیوست در پارک هنر و باغ ملی با شماره مناقصه ۲۰۰۴۰۹۴۴۵۷۰۰۰۰۰۵

را از طریق مناقصه عمومی و با جزئیات مندرج در اسناد مناقصه، با بهره گیری از سامانه تدارکات الکترونیکی دولت (www.setadiran.ir) بصورت الکترونیکی اقدام نماید.

زمان انتشار در سایت : ۱۴۰۴/۰۲/۳۰

مهلت دریافت اسناد : ۱۴۰۴/۰۳/۱۰

مهلت ارائه پیشنهاد : ۱۴۰۴/۰۳/۲۵

زمان بازگشایی پاکتها:۱۴۰۴/۰۳/۲۶

مبلغ شرکت در مناقصه :۵ درصد قیمت پایه

قاسم دارینی

سرپرست سازمان سیما، منظر و فضای سبز شهری شهرداری سبزوار

آگهی مزایده «نوبت اول»

سازمان ساماندهی مشاغل شهری و فرآورده های کشاورزی شهرداری سبزوار در نظر دارد با استفاده از اختیارات حاصله از احکام بودجه ۱۴۰۴ و نامه شماره ۰۳/۲/۰۴/۷۸۵۱۹ مورخ ۱۴۰۳/۱۲/۲۷ نسبت به مزایده کشتارگاه دام سبک و سنگین را برای مدت ۳ سال از طریق مزایده عمومی و با جزئیات مندرج در اسناد مزایده با بهره گیری از سامانه تدارکات الکترونیکی دولت (www.setadiran.ir) و با شماره مزایده ۵۰۰۴۰۹۵۰۹۶۰۰۰۱۲ به صورت الکترونیکی اقدام نماید.

زمان انتشار درسایت:

روز سه شنبه مورخ ۱۴۰۴/۰۳/۰۶

مهلت دریافت اسناد مزایده از سایت :

روز شنبه مورخ ۱۴۰۴/۰۳/۱۷

آخرین مهلت شرکت در مزایده:

روز سه شنبه مورخ ۱۴۰۴/۰۳/۲۷

مبلغ شرکت در مزایده:۵درصدقیمت پایه

رئیس سازمان ساماندهی مشاغل شهری و فرآورده های کشاورزی شهرداری سبزوار

روابط عمومی شرکت شهرک‌های صنعتی قزوین، روابط عمومی برتر وزارت صمت شد

در همایش سالانه مدیران روابط عمومی وزارت صنعت، معدن و تجارت، اسماعیل معصومی، مسئول روابط عمومی شرکت شهرک‌های صنعتی استان قزوین، عنوان روابط عمومی برتر در حوزه تولید محتوا و خبر را از آن خود کرد.
به گزارش ارسالی خبرنگار معین –پورکاظم از قزوین، این همایش با حضور مهاجرانی سخنگوی دولت، گلزاری دبیر شورای اطلاع‌رسانی دولت، جمعی از مدیران ارشد وزارت صمت و فعالان حوزه ارتباطات و رسانه برگزار شد.
کسب این عنوان، به پاس عملکرد برجسته معصومی در زمینه تولید محتوای اثربخش، اطلاع‌رسانی دقیق و به‌موقع، تعامل حرفه‌ای با رسانه‌ها و به‌کارگیری خلاقیت در فعالیت‌های ارتباطی صورت گرفت.
گفتنی است، روابط عمومی شرکت شهرک‌های صنعتی استان قزوین طی سال‌های اخیر، با تمرکز بر توسعه ارتباطات رسانه‌ای و تبیین دستاوردهای حوزه صنعت و تولید، نقش موثری در ارتقای تصویر این بخش در سطح استان و کشور ایفا کرده است.

دکتر یزدانی؛ بیمارستان علی ابن ابیطالب(ع) زاهدان مظلوم واقع شده است

معین سیستان و بلوچستان: بیمارستان علی‌ابن‌ابی‌طالب بزرگ‌ترین بیمارستان جنوب شرق کشور است و یک استان کامل را پوشش می‌دهد، گاهی مورد هجمه و انتقادهای یک‌سویه قرار می‌گیرد.
به گزارش ارسالی معین: رئیس بیمارستان علی ابن ابیطالب(ع) زاهدان گفت: در شش ماه اخیر، به‌طور متوسط در هر ماه حدود ۲۲ هزار بیمار سرپایی و ۸ هزار بیمار بستری داشتیم. این عدد برای شهری با جمعیت یک میلیون نفر، عدد بالایی است.
دکتر کاوه اورعی یزدانی ادامه گفت: در شش‌ماهه دوم سال گذشته، مرگ‌ومیر در این بیمارستان تنها ۱.۵ درصد بوده است. این آمار برای یک بیمارستان تخصصی که پذیرای بیماران بدحال ارجاعی از سراسر استان است، بسیار مطلوب و قابل‌تقدیر است. اما متأسفانه همیشه همان ۱.۵ درصد دیده می‌شود و ۹۸.۵ درصد بیمارانی که به سلامت مرخص شده‌اند، نادیده گرفته می‌شوند
وی افزود: بخش NICU دارای ۲۸ تخت و بخش نوزادان تنها ۱۴ تخت دارد، در حالی‌که تمام بیماران بدحال از سراسر استان، و حتی از دیگر بیمارستان‌های شهر، به ما ارجاع داده می‌شوند. طبیعی است که بیماران بدحال، با وضعیت بحرانی به ما می‌رسند و بار سنگینی بر دوش ما گذاشته می‌شود.
وی خاطر نشان کرد: انتظار داریم مردم واقعیت‌های موجود را درک کنند. شبانه روز کادر درمان در این بیمارستان مشغول به فعالیت هستند و سعی در جلب رضایت بیماران را دارند. گاهی بیمار با رضایت شخصی خودش مرخص می‌شود و وقتی خارج از بیمارستان دچار مشکل می شود متاسفانه ما مورد انتقاد قرار می گیریم که انتظار داریم این انتقادات منصفانه باشد. بیمارستان علی‌ابن ابی‌طالب از نظر تجهیزات کمبودی ندارد و در برخی بخش‌ها هم تراز بیمارستان‌های خصوصی در تهران است.

دکتر اصغری:فرهنگ‌سازی صحیح مصرف آب باید از سنین پایین آغاز شود

مدیرکل آموزش و پرورش استان قزوین با تأکید بر نقش آموزش در اصلاح الگوی مصرف، خواستار همکاری مؤثر نهادهای فرهنگی و آموزشی برای نهادینه‌سازی رفتار عقلایی در حوزه مصرف آب شد.
به گزارش ارسالی خبرنگار معین از قزوین،مراسم اختتامیه جشنواره «فراگیری نخستین واژه آب» با شعار «جان شما، جان آب» با حضور جواد حق‌لطفی معاون عمرانی استاندار قزوین، مهدی بختی مدیر روابط عمومی شرکت آب و فاضلاب کشور، سید جواد جره معاون روابط عمومی وزارت نیرو، اصغری مدیرکل آموزش و پرورش استان، موسوی مدیرکل کانون پرورش فکری کودکان و نوجوانان استان قزوین و جمعی از دانش‌آموزان در شرکت آبفا استان برگزار شد.
اصغری در این مراسم با اشاره به اهمیت فرهنگ‌سازی از دوران کودکی اظهار داشت: باور ما این است که حضور

مؤثر کودکان در چنین برنامه‌هایی می‌تواند آغازگر اصلاح الگوهای رفتاری باشد. همان‌طور که در گذشته با نهادینه شدن نقش همیار پلیس، استفاده از کمربند ایمنی در جامعه نهادینه شد، امروز نیز کودکان می‌توانند عامل تذکر و یادآوری به خانواده‌ها برای مصرف درست آب باشند.
وی با بیان اینکه موضوع آب یک مسأله حیاتی و غیرقابل جبران است، افزود: اگر بخواهیم مسائل اساسی را در جامعه حل کنیم، راه آن از مسیر آموزش و پرورش می‌گذرد. ما در این نهاد آمادگی داریم تا همکاری‌های جدی و مؤثری با دستگاه‌های مسئول به‌ویژه شرکت آب و فاضلاب داشته باشیم.مدیرکل آموزش و پرورش قزوین تصریح کرد: هنوز همدلی لازم برای اقدام مؤثر در سطح جامعه شکل نگرفته است. باید با تبیین دقیق مأموریت‌ها، نهادهای مختلف را در مسیر اقدام و ارزیابی هدفمند قرار دهیم تا بتوانیم شاهد رفتارهای عقلایی و پایدار در جامعه باشیم.
اصغری همچنین تأکید کرد: برای اصلاح رفتار، باید مجموعه‌ای از اقدامات منسجم را از سنین پیش‌دبستانی آغاز کنیم تا الگوهای رفتاری صحیح در کودکان نهادینه شود. متأسفانه استان قزوین جزو استان‌هایی است که در زمینه مصرف آب و برق وضعیت مطلوبی ندارد و لازم است منطق مصرف صحیح، عاقلانه و منطقی به یک فرهنگ تبدیل شود.

ضرورت مشارکت همگانی برای کنترل ناترازی انرژی در سیستان و بلوچستان

معین سیستان و بلوچستان: معاون هماهنگی امور عمرانی استاندار سیستان و بلوچستان گفت: ضروری است برای عبور از ناترازی انرژی در استان تمام اقشار جامعه مشارکت داشته باشند.
به گزارش ارسالی معین: عطاالله اکبری در جلسه بررسی راهکارهای کنترل مصرف انرژی (برق) سیستان و بلوچستان با تاکید بر اینکه استان در تامین انرژی با مشکل خاصی مواجه نیست، گفت: مشکل اصلی در ناترازی انرژی ناشی از الگوی مصرف نادرست است که متاسفانه نه تنها در کشور بلکه در استان نیز رعایت نمی‌شود.
وی ارزان بودن انرژی را یکی از دلایل اصلی مصرف بیش از حد از آن عنوان کرد و گفت: گستردگی استان شرایطی را ایجاد کرده که منجر به هدررفت انرژی می‌شود.
معاون عمرانی استاندار سیستان و بلوچستان با بیان اینکه دولت برای حمایت از مردم یارانه‌های زیادی در این حوزه تخصیص داده است، گفت: برای حل مشکل ناترازی در استان نیازمند مشارکت فعال مردم در رعایت الگوی مصرف انرژی در ماه‌های آینده هستیم چرا که صرفه‌جویی در مصرف انرژی می‌تواند به پایداری جریان برق در استان کمک شایانی کند.
اکبری از آغاز جلسات مستمر برای کنترل مصرف انرژی در بخش‌های مختلف از جمله مسکونی، تجاری، صنعتی و کشاورزی خبر داد و گفت: در برخی از بخش‌ها از جمله کشاورزی، مرغداری‌ها و صنایع چاهک‌ها و استخرهایی بدون مجوز یا خارج از فرآیند قانونی، مصرف برق راه اندازی شده است که بر ناترازی انرژی تاثیر می‌گذارد و این قابل پذیرش نیست.وی همچنین از تمامی واحدهای صنعتی، خدماتی، ادارات و بانک‌ها خواست طبق مصوبات اخیر اقدام به استفاده از دیزل، ژنراتورها و پنل‌های خورشیدی نمایند تا مصرف برق را کاهش داده و در بهبود وضعیت انرژی استان سهیم باشند.

مدیر روابط عمومی شرکت توزیع نیروی برق استان قزوین تقدیر شد

مدیرعامل و مدیرکل دفتر روابط عمومی و امور بین الملل شرکت توانیر از عزیز عباسی مدیر روابط عمومی شرکت توزیع نیروی برق استان قزوین تقدیر کرد.
به گزارش ارسالی خبرنگار معین از قزوین، مصطفی رجبی مشهدی رئیس هیئت مدیره و مدیرعامل شرکت توانیر و شیلا ارفعی مدیرکل روابط عمومی و امور بین الملل شرکت توانیر با ارسال لوح های تقدیر جداگانه ای از عزیز عباسی مدیر روابط عمومی شرکت توزیع نیروی برق استان قزوین و مجموعه روابط عمومی آن شرکت به جهت تلاش های ارزنده در خصوص اطلاع رسانی و آگاهی بخشی و جلب مشارکت شهروندان در اجرای برنامه های بهینه سازی مصرف برق و ارتقای فرهنگ عمومی جامعه در دوره اوج مصرف تابستان و زمستان ۱۴۰۳ ، تشکر و قدردانی کردند.
در بخش هایی از این لوح تقدیر آمده است:
« آگاهی بخشی و ترغیب مشترکان به بهینه سازی مصرف

برق نقش موثری در مدیریت تقاضای انرژی در دوره های اوج مصرف تابستان و زمستان ۱۴۰۳ و پایداری شبکه برق کشور داشته است.
بدین وسیله از تلاش مستمر جنابعالی و مجموعه همکاران روابط عمومی شرکت توزیع نیروی برق استان قزوین در راستای ارتقای آگاهی عمومی و اشاعه فرهنگ مصرف بهینه برق تشکر و قدردانی می شود.
امید است با تداوم و استمرار اجرای برنامه های آگاهی بخشی و فرهنگ سازی شاهد ارتقاء و ارزش انرژی در کشور و حفظ سرمایه های ملی و ارایه خدمت بهتر به مردم ایران عزیز باشیم.روابط عمومی شرکت توزیع نیروی برق با تولید محتوای متعدد در قالب های کلیپ، انیمیشن، اینفو موشن، موشن استوری، کپشن و برنامه های رادیویی و تلویزیونی، فعالیت در فضای مجازی، خبرگزاری ها، رسانه ملی، روزنامه و هفته نامه های محلی و اطلاع رسانی در خصوص زمان خاموشی ها با اطلاع رسانی مستمر و بموقع زمینه فرهنگ سازی و مدیریت مصرف را بخوبی مهیا کرد.

دکتر علایی مقدم:خانه جوان قزوین آماده بهره برداری است

مدیرکل ورزش و جوانان استان قزوین گفت: خانه جوان قزوین آماده افتتاح است و یک خانه جوان هم در مهرگان احداث می شود تا بتوانیم فعالیتهای امور جوانان را ساماندهی کنیم.
به گزارش ارسالی خبرنگار معین از قزوین، عباس علایی مقدم مدیرکل ورزش و جوانان استان قزوین به همراه امیر اسلامی صدر معاون مور جوانان و ملازینال جانشین حوزه هنری استان قزوین در نشست خبری برنامه های هفته جوانی جمعیت را تشریح کردند.
علایی مقدم در این نشست خبری که در اداره ورزش و جوانان قزوین برگزار شد با تبریک سالروز آزادسازی خرمشهر اظهارداشت: آزادی خرمشهر نماد ایستادگی و مقاومت مردم ایران است که به لطف الهی و رشادت رزمندگان بدستن آمد.
وی افزود: در حوزه معاونت جوانان در راستای هفته جمعیت و توسعه پایدار و هفته ازدواج برنامه های مدونی پیش بینی شده که اجرا می شود.
علایی مقدم تصریح کرد: با توجه به رشد جمعیتی کشور و در راستای جوانی جمعیت زنگ خطر بصدا درآمده و تا فرصت پنجره جمعیتی بسته نشده باید تدبیر کرد تا به کشور

سالمندی تبدیل نشویم.
وی اضافه کرد: باید بتوانیم معضلات استان را حل کنیم و اگر به فکر پیری جمعیت نباشیم با چالشهای زیادی مواجه می شو یم.
این مدیر گفت: در این زمینه باید فرهنگ سازی کنیم تا پیامدهای پیری جمعیت و کاهش موالید برجسته شود و در این راستا نیازمند همراهی همه هستیم تا ازدواج آسان شکل بگیرد.
مدیرکل ورزش و جوانان استان قزوین یادآورشد: در هفته ازدواج برنامه های تولیدی و فرهنگی در قالب هنر و رویداد فعالان مجازی با کمک رسانه ها و جشن وصال شیرین در شش شهرستان برگزار می شود.
وی یادآورشد: برگزاری همایش پیاده روی، همایش دو قلوها و تربیت مدرسین پیش از ازدواج، دوره توانمندسازی مربیان جوان و افتتاح دو مرکز ازدواج آسان و ۱۰ کارگاه پیش از ازدواج در ین روزها فعال می شود.
علایی مقدم اظهارداشت: در استان قزوین ۱۵ مرکز مشاوره رایگان خدمت رسانی می کنند و در این ایام برنامه مشاوره ارائه می شود و سفر ۵۰ زوج به سفر زیارتی مشهد تدارک دیده شده است.
وی اضافه کرد: خانه جوان قزوین آماده افتتاح است و یک خانه جوان هم در مهرگان احداث می شود تا بتوانیم فعالیتهای امور جوانان را ساماندهی کنیم.
مدیر کل ورزش و جوانان استان قزوین تصریح کرد: همه وظیفه داریم فرهنگ ازدواج آسان را ترویج کنیم تا سبک زندگی اسلامی رونق بگیرد.
۷ تا ۱۳ خرداد ماه بعنوان هفته ازدواج نامگذاری شده است.

راه‌اندازی آزمایش تخصصی ایمونوهیستوشیمی (IHC) برای تشخیص روند درمان تومورهای بدخیم در بیمارستان حضرت علی بن ابیطالب(ع) زاهدان

معین سیستان و بلوچستان: معاون درمان دانشگاه علوم پزشکی زاهدان، در این باره گفت : این آزمایش پیشرفته که یکی از ضروری‌ترین ابزارهای تشخیص تخصصی در تومورها و بدخیمی‌ها محسوب می‌شود، با همکاری متخصصان پاتولوژی دانشگاه و آزمایشگاه پاتولوژی بیمارستان حضرت علی ابن ابیطالب(ع) به مرحله اجرا رسید.
دکتر محمدکاظم مومنی، با اشاره به کاربردهای گسترده این تکنیک در علوم پزشکی افزود: ایمونوهیستوشیمی امروزه در تشخیص سلول‌های سرطانی، تحقیقات بیومدیکال، طراحی داروهای هدفمند و بررسی فرایندهای تمایز بافتی از طریق شناسایی مارکرهای سطحی، نقشی کلیدی ایفا می‌کند. تا پیش از این، نمونه‌های بیمارستانی ما برای انجام این آزمایش به مراکز خارج از استان ارسال می‌شد که این موضوع زمان تشخیص و درمان را افزایش می‌داد. راه‌اندازی داخلی این سرویس، گامی بزرگ در راستای ارتقای کیفیت خدمات تشخیصی و کاهش هزینه‌های درمانی برای بیماران است.
معاون درمان دانشگاه علوم پزشکی زاهدان همچنین تأکید کرد: توسعه فناوری‌های نوین آزمایشگاهی در اولویت برنامه‌های معاونت درمان قرار دارد و این دستاورد، نتیجه همکاری بی‌وقفه تیم‌های دانشگاهی و بیمارستانی است.

عملیات آماده‌سازی سایت ۱۵۰ هکتاری نهضت ملی مسکن در سراوان به نیمه راه رسید

معین سیستان و بلوچستان: رئیس اداره راه و شهرسازی شهرستان سراوان از پیشرفت ۵۰ درصدی عملیات آماده‌سازی سایت ۱۵۰ هکتاری طرح نهضت ملی مسکن در این شهرستان خبر داد.
به گزارش ارسالی معین: حامد ریگی افزود: عملیات اجرایی این پروژه از مردادماه سال گذشته آغاز شده و با اعتباری بیش از یک‌هزار و ۳۸۰ میلیارد ریال در حال تکمیل است.
وی با اشاره به اهمیت این مرحله گفت: عملیات آماده‌سازی، پایه و اساس اجرای موفق ساخت‌وسازهای طرح نهضت ملی مسکن است که شامل تسطیح زمین، احداث زیرساخت‌هایی همچون شبکه‌های آب، برق، فاضلاب و راه‌های دسترسی می شود بطوری که اجرای دقیق و اصولی این مرحله نقش تعیین‌کننده‌ای در تسهیل و تسریع ساخت واحدهای مسکونی دارد.
رئیس اداره راه و شهرسازی سراوان تصریح کرد: پس از تکمیل آماده‌سازی ساخت هفت هزار واحد مسکونی در قالب واحدهای دو طبقه و با رعایت فنون مهندسی و نیازهای متقاضیان در این سایت آغاز خواهد شد.ریگی خاطرنشان کرد: سراوان یکی از شهرستان‌های پیشرو در اجرای طرح نهضت ملی مسکن در سیستان و بلوچستان بشمار می‌رود بطوریکه تاکنون ساخت ۶ هزار و ۴۰۰ واحد مسکونی از این طرح با متوسط پیشرفت فیزیکی بیش از ۴۰ درصد در این شهرستان آغاز شده است.

اسلامی صدر:سال گذشته ۴ هزار میلیارد تومان وام ازدواج به جوانان استان قزوین پرداخت

معاون جوانان اداره کل ورزش و جوانان استان قزوین گفت: در سال گذشته ۴ هزار میلیارد تومان وام ازدواج به ۱۳ هزار و ۸۳۲ نفر پرداخت شد و در حال حاضر هم ۳۴۹۰ نفر در نوبت دریافت این وام قرار دارند.
به گزارش ارسالی خبرنگار معین از قزوین،امیر اسلامی صدر در این نشست اظهارداشت: در راستای حمایت از آثار هنری جشنواره « نسل امید» را با همکاری حوزه هنری در قزوین برگزار می کنیم و منتخبان به رقابتهای کشوری راه خواهند یافت.
وی اضافه کرد: ۱۱۰ سمن، تشکیلات رسمی و مجموعه های فعال در استان راه اندازی شده و مورد حمایت اداره ورزش و جوانان قرار گرفته است.
اسلامی صدر بیان کرد: قبلا دو مرکز مشاوره ازدواج داشتیم که با صدور شش مجوز جدید این مراکز افزایش یافت و امروز تعداد ۱۵ مرکز در نقاط مختلف استان(بجز شهر آوج) به جوانان و خانواده ها خدمت رسانی می کنند.
معاون جوانان اداره کل ورزش و جوانان استان قزوین یادآورشد: دو مجوز مرکز همسان گزینی صادر شده و با برگزاری ۱۹۸ کارگاه پیش از ازدواج بیش از ۸ هزار نفر در این دوره ها

شرکت کردند و از مشاوره های رایگان برخوردار شدند.
این مدیر گفت: همچنین ۹۰۰ نفر از طریق مراکز تخصصی از مشاوره های رایگان استفاده کردند.
اسلامی صدر اظهارداشت: برگزاری جشن ازدواج برای ۳۲۰ زوج جوان در قالب « جشن های وصال» میزبانی دوره ملی دانش افزایی ،راه اندازی مراکز مشاوره ازدواج با حضور پروفسور جان بزرگی، رویداد جامعه پرداز و شناسایی کنش گران ازدواج و خانواده، اعزام ۱۵۰ زوج جوان به زیارت مشهد مقدس، نشست های تخصصی حوزه ازدواج ، برگزاری کارویژه از اقدامات مهم انجام شده است.
این مدیر از توجه به امور پژوهشی هم خبرداد و یادآورشد: سال گذشته دو پژوهش مهم را کلید زدیم که بر اساس نیاز سنجی ها بود که « بررسی عوامل موثر در تجرد گرایی جوانان استان» و« بررسی اثر بخشی مراکز مشاوره خانواده و ازدواج« از آن جمله بود.
اسلامی صدر در ادامه اظهارداشت: در مناطق روستایی هم کارگاههای پیش از ازدواج با کمک سمن ها برگزار و اطلاع رسانی شد تا ازدواج آسان و انتخاب زوجین مناسب ممکن شود.
پرداخت ۴ هزار میلیارد تومان وام ازدواج به جوانان استان
این مدیر بیان کرد: در سال گذشته بیش از ۴ هزار میلیارد تومان وام ازدواج به ۱۳ هزار و ۸۳۲ نفر پرداخت شد و در حال حاضر هم ۳۴۹۰ نفر در نوبت دریافت این وام قرار دارند.
معاون امور جوانان اداره کل ورزش و جوانان قزوین یادآورشد: در استان تعداد ۱۵ سمن در حوزه ازدواج و جوانان فعالیت می کنند و رویدادهای متعددی با کمک این تشکل های غیر دولتی، مردمی سازی شده است.

باهدف ایجاد اشتغال مولد و پایدار

تفاهم نامه همکاری مشترک کمیته امداد استان گلستان با شرکت شهرک های صنعتی استان امضاء شدمددجویان تحت حمایت کمیته امداد وسایر نیازمندان دهک های ۱ تا ۳ جامعه هدف این طرح هستند.تفاهم نامه همکاری مشترک کمیته امداد استان گلستان با شرکت شهرک های صنعتی استان در راستای ایجاد اشتغال پایدار و ارتقاء سطح درآمد جامعه هدف کمیته امداد به امضاء رسیدعیسی بابائی ، مدیرکل کمیته امداد امام خمینی(ره)گلستان گفت: با امضای این تفاهم نامه مشترک ، کارفرمایان صنایع و بنگاه‌های اقتصادی، می توانند در ازای بکارگماری هریک از مددجویان تحت حمایت و یا سایر نیازمندان دهک های ۱ تا ۳ درآمدی ، ازبسته های تشویقی این نهاد در حوزه اشتغال بهره مند شوند.

رشد ۴۳ درصدی سوخت‌رسانی به پروازهای حجاج از فرودگاه زاهدان

معین سیستان و بلوچستان: مدیر شرکت ملی پخش فرآورده‌های نفتی منطقه زاهدان از رشد ۴۳ درصدی سوخت‌رسانی به پروازهای #حج تمتع در سال جاری نسبت به مدت مشابه سال گذشته خبر داد.
به گزارش ارسالی معین: قربانعلی مردانی اظهار داشت: در جریان عملیات حج تمتع ۱۴۰۴، در بازه زمانی ۲۳ تا ۲۸ اردیبهشت‌ماه، مجموعاً ۴۰۵ هزار لیتر سوخت A.T.K در فرودگاه بین‌المللی زاهدان به ۱۰ پرواز اختصاص یافت که این میزان در مقایسه با سال گذشته افزایش ۴۳ درصدی را نشان می‌دهد.
وی افزود: این افزایش چشمگیر، حاصل برنامه‌ریزی دقیق، هماهنگی مستمر با دستگاه‌های مرتبط و آمادگی کامل ناوگان و نیروهای

عملیاتی این منطقه برای پشتیبانی مطلوب از پروازهای اعزامی به سرزمین وحی بوده است.
مردانی با اشاره به اهمیت پایداری در تأمین سوخت ناوگان هوایی در مأموریت‌های ملی همچون عملیات حج گفت: خدمت‌رسانی به زائران خانه خدا، بخشی از رویکرد سازمانی منطقه زاهدان در راستای ایفای مسئولیت اجتماعی و نقش‌آفرینی مؤثر در رویدادهای ملی است.
گفتنی است در عملیات حج تمتع سال جاری، تعداد ۲ هزار و ۸۷۸ زائر از استان سیستان و بلوچستان در قالب ۱۸ کاروان و از طریق ۱۲ پرواز، از فرودگاه‌های زاهدان و کنارک چابهار به سرزمین وحی اعزام شدند.

برگ سبز خودرو سواری تیبا ۲ مدل ۱۳۹۷ شماره موتور m۱۵۸۵۶۹۸۹۷ شماره شاسی NAS۸۲۱۱۰۰J۱۱۵۱۹۰۴ پلاک ۵۶ ایران ۹۴۵ ل ۵۳ مفقود گردیده و ازدرجه اعتبار ساقط می باشد .

تذکر دیوان عدالت اداری به وزیر راه درباره مسکن مجردها

دیوان عدالت اداری در نامه‌ای به وزیر راه و شهرسازی بر لزوم اجرای کامل رای صادره و رفع محدودیت غیرقانونی ثبت‌نام افراد مجرد واجد شرایط تاکید کرد.به گزارش پایگاه اطلاع رسانی دیارمیرزا، دیوان عدالت اداری در نامه‌ای به وزیر راه و شهرسازی بر اجرای آرای هیئت عمومی دیوان از سوی این وزارتخانه تاکید کرد.در پی صدور دادنامه شماره ۱۴۰۳۳۱۳۹۰۰۰۰۴۴۵۶۹۲ مورخ ۲۵/۰۲/۱۴۰۳ صادره از هیئت عمومی دیوان عدالت اداری با موضوع ابطال «اطلاق بند ۵ و تبصره‌های ۲ و ۳ و عبارت ابتدایی تبصره ۴ آن از دستورالعمل ثبت نام افراد واجد شرایط مجرد در طرح‌های حمایتی بخش مسکن»، دیوان عدالت اداری در نامه‌ای به وزیر راه و شهرسازی بر لزوم اجرای کامل رای صادره و رفع محدودیت غیرقانونی ثبت‌نام افراد مجرد واجد شرایط تاکید کرد.بر اساس مفاد این دادنامه، اعمال شرط تاهل در شرایطی که افراد مجردی که دارای شرایط قانونی و معیارهای لازم هستند، فاقد وجاهت حقوقی و ناقض حقوق مکتسبه شهروندان تلقی شده است.دیوان عدالت اداری در نامه خود، با اشاره به استنکاف برخی دستگاه‌های تابعه آن وزارتخانه از اجرای رای مذکور، خواستار رعایت دقیق مفاد این دادنامه از سوی وزارت راه و شهرسازی شد.دیوان عدالت اداری اجرای این رای را در راستای صیانت از حاکمیت قانون، تضمین حقوق شهروندی و کاهش ورودی پرونده‌های مشابه به دیوان عدالت اداری دانست.بر پایه این گزارش، این اقدام دیوان عدالت اداری گامی مهم در جهت تحقق عدالت اداری، رفع تبعیض و اصلاح رویه‌های اجرایی ناصحیح تلقی می‌شود و انتظار می‌رود وزارت راه و شهرسازی در اسرع وقت ترتیبی اتخاذ کند تا ضمن تمکین دستگاه‌های ذی ربط از رای مذکور، از ورود پرونده به دیوان پیشگیری به عمل آید.

نماینده مدیران مسئول رسانه‌ها در هیأت نظارت بر مطبوعات؛

معافیت بیمه سهم کارفرما را به رسانه‌ها بازگردانید به جای حمایت، رسانه ها را تعطیل می کنید

محدودیت جدید در معافیت بیمه‌ای زنگ خطر را برای رسانه‌ها و تحریریه‌های کوچک به صدا درآورده است؛ اقدامی که به‌جای حمایت، می‌تواند به تعطیلی و تضعیف رسانه‌ها بینجامد.

به گزارش پایگاه اطلاع رسانی دیارمیرزا، پدرام پاک آئین، نماینده مدیران مسئول رسانه‌ها در هیأت نظارت بر مطبوعات درباره «معافیت بیمه سهم کارفرما را به رسانه‌ها بازگردانید!» یادداشتی نوشته است که در ادامه می‌آید:

بر اساس بند «د» ماده ۲۸ قانون برنامه هفتم توسعه، کارگاه‌های کوچک (تا ۵ نفر نیروی بیمه شده) از سال ۱۴۰۴ تنها تا سقف حداقل دستمزد ماهانه از معافیت حق بیمه سهم کارفرمایی بهره‌مند می‌شوند. این تغییر می‌تواند آسیب‌های بسیاری برای رسانه‌های کشور، به‌ویژه رسانه‌های استانی، شهرستانی، پایگاه‌های خبری و مجلات به دنبال داشته باشد؛ قانون فوق هرچند با هدف حمایت از بنگاه‌های کوچک طراحی شده، اما برای رسانه‌هایی که ساختار هزینه‌ای آنها مبتنی بر نیروی انسانی حرفه‌ای است، اثر معکوس خواهد داشت. کاهش حمایت‌ها از رسانه‌ها نه‌تنها اشتغال و تولید محتوا را تحت تأثیر قرار می‌دهد، بلکه به تضعیف مرجعیت رسانه‌ای در داخل کشور می‌انجامد. برخی از دیگر آسیب‌های اجرای این قانون به این شرح است:

۱. افزایش هزینه‌های عملیاتی

پیش از این، مدیران رسانه‌های کوچک بدون محدودیت در تعداد نیروها، از معافیت حق بیمه سهم کارفرما تا سقف حداقل دستمزد استفاده می‌کردند. اکنون، با محدودیت جدید، اگر دستمزد کارکنان بالاتر از حداقل دستمزد باشد، کارفرما باید مابه‌التفاوت حق بیمه سهم خود را پرداخت کند. این موضوع هزینه‌های نیروی انسانی را برای رسانه‌هایی که به‌دلیل جذب نیروی متخصص، دستمزدهای بالاتری می‌پردازند، افزایش می‌دهد که در شرایط اقتصادی کنونی، چالشی بزرگ برای رسانه‌ها به شمار می‌آید.

۲. کاهش توان استخدام نیروی کارآمد

رسانه‌ها برای تولید محتوای کیفی به نیروهای متخصص (مانند خبرنگاران و عکاسان حرفه‌ای) نیاز دارند. افزایش هزینه‌های بیمه ممکن است کارفرمایان را به سمت استخدام نیروهای کم‌تجربه‌تر یا کاهش تعداد همکاران سوق دهد که کیفیت محتوا و رقابت‌پذیری رسانه را تضعیف می‌کند.

۳. تهدید حیات رسانه‌های استانی و شهرستانی

رسانه‌های استانی و شهرستانی عموماً با محدودیت شدید منابع مالی مواجهند و درآمد آنها از طریق معدود تبلیغات محلی تأمین می‌شود. افزایش هزینه‌های بیمه ممکن است ادامه فعالیت این رسانه‌ها را غیراقتصادی کند و به تعطیلی آنها بینجامد. این امر «بیابان‌های خبری» را در مناطق محروم گسترش می‌دهد.

۴. آسیب به مجلات

مجلاتی که با دریافت آگهی‌های بسیار محدود فعالیت می‌کنند، مجبور خواهند شد با افزایش هزینه‌ها، قیمت خود را افزایش دهند (که ممکن است به کاهش مخاطب بینجامد) یا از تولید محتوای حرفه‌ای فاصله بگیرند. این موضوع تنوع و حرفه‌ای گرایی در عرصه مجلات دیرپا و نخبگانی کشور را با تهدید مواجه خواهد کرد.

۵. جذب نیروهای حق التحریری به جای استخدام

کارفرمایان ممکن است ناچار شوند برای کاهش فشار هزینه‌های مازاد و جلوگیری از تعطیلی رسانه، با همکاران خود در قالب پرداخت حق التحریر و بدون پرداخت بیمه همکاری کنند. این امر امنیت شغلی روزنامه نگاران را کاهش می‌دهد و

در بلندمدت به اعتبار صنعت رسانه آسیب می‌زند.

۶. کاهش تولید محتوا

با حذف معافیت بیمه برای نیروهای بالاتر از ۵ نفر، رسانه‌های نوپایی که قصد گسترش تحریریه و افزایش تولیدات اختصاصی خود را دارند، با مانع مالی جدیدی روبه‌رو می‌شوند. این موضوع نوآوری و تولید محتوا را که کارویژه رسانه هاست، به شدت محدود کرده و تعادل میان تولید و تأمین محتوا از دیگر منابع را بر هم می‌زند.

۷. تضعیف نقش رسانه‌ها در اشتغال‌زایی

صنعت رسانه از زمینه‌های اشتغال‌زایی برای فارغ‌التحصیلان رشته‌های گوناگون دانشگاهی به ویژه علوم انسانی است. افزایش هزینه‌های کارفرمایی ممکن است سهم این صنعت در جذب نیروی جوان و متخصص را کاهش دهد و بر بیکاری ساختاری نیروهای مستعد روزنامه نگاری بیفزاید.

برای اصلاح بند «د» ماده ۲۸ قانون برنامه هفتم توسعه و کاهش آسیب‌های آن بر رسانه‌های کوچک و استانی، راهکارهای ذیل به دولت محترم ونمایندگان محترم مجلس پیشنهاد می‌شود:

۱. تعیین سقف معافیت بر اساس میانگین دستمزد صنعت رسانه

از آنجایی که دستمزد نیروهای رسانه‌ای (مانند روزنامه‌نگاران، خبرنگاران و عکاسان،) معمولاً بالاتر از حداقل دستمزد است. این تغییر، فشار مالی بر کارفرمایان رسانه‌ها را کاهش می‌دهد.

۲. معافیت ویژه برای رسانه‌ها

با توجه به نقش رسانه‌ها در ارتقای هرم آگاهی‌های عمومی، پیشبرد اهدافی که در قانون اساسی جمهوری اسلامی بیان شده است، ترویج و تبلیغ فرهنگ اصیل اسلامی، گسترش‌فضائل اخلاقی و تعادل بخشی به اقشار و نیروهای اجتماعی، معافیت حق بیمه سهم کارفرما برای رسانه‌های ثبت‌شده (با تحریریه‌های زیر ۱۰ نفر) به صورت «بدون محدودیت سقف دستمزد» اعمال شود.

۳. افزایش آستانه تعداد نیروهای مشمول معافیت

معافیت حق بیمه سهم کارفرما به کارگاه‌های تا ۱۰ نفر نیروی بیمه‌شده (به جای ۵ نفر) تعمیم یابد؛ چرا که بسیاری از رسانه‌های استانی و سایت‌ها با تحریریه‌های ۶ تا ۱۰ نفره فعالیت می‌کنند و این تغییر از تعطیلی آن‌ها جلوگیری می‌کند.

۴. تشکیل کارگروه ویژه رسانه‌ای با مشارکت ذینفعان

دولت با تشکیل کارگروهی متشکل از نمایندگان رسانه‌ها، اتحادیه‌های صنفی و وزارت کار، بازنگری در قانون را بر اساس داده‌های واقعی اجرا کند.

اصلاح این بند نیازمند توازن بین «اهداف حمایت از بنگاه‌های کوچک» و «حفظ کارایی صنعت رسانه» است. راهکارهایی مانند افزایش آستانه تعداد نیروها، تفکیک معافیت برای رسانه‌ها و حمایت از اشتغال رسمی می‌تواند مانع از تعطیلی رسانه‌ها شود. همچنین، تعامل دولت با نهادهای رسانه‌ای برای طراحی قوانین کارآمدتر ضروری است.

تحلیل روز

از جدایی تا هم مرزی

پس از سال‌ها مناقشه و درگیری‌های مرزی، تاجیکستان، قرقیزستان و ازبکستان با امضای توافقی تاریخی، نقطه اتصال مرزهای خود را به‌طور رسمی مشخص کردند.

به گزارش روز شنبه ایرنا، پس از سال‌ها تنش و مناقشه بر سر مرزهای مشترک، تاجیکستان، قرقیزستان و ازبکستان با امضای توافقی تاریخی یکی از دشوارترین بحران‌های امنیتی آسیای مرکزی را پشت سر گذاشتند. خطوط مرزی تعیین‌شده در دوران شوروی پس از فروپاشی آن به منبع درگیری و بی‌ثباتی تبدیل شده بود، اما اکنون با تصویب رسمی این توافق در پارلمان تاجیکستان، فصل نوینی از همکاری، ثبات و همگرایی در منطقه آغاز شده است. این گام مهم می‌تواند زیربنای امنیت پایدار و توسعه مشترک آسیای مرکزی باشد.

پیشینه‌مناقشه

مناقشات مرزی میان تاجیکستان، قرقیزستان و ازبکستان ریشه در دوران اتحاد جماهیر شوروی دارد؛ زمانی که این کشورها هنوز جمهوری‌های تحت حاکمیت شوروی بودند و مرزهای داخلی آنها عمدتا به بدون نظر گرفتن جغرافیایی، قومی و تاریخی ترسیم شد. این مرزبندی‌ها به منظور مدیریت اداری داخلی و نه به عنوان مرزهای بین‌المللی طراحی شده بودند و بسیاری از مناطق مورد اختلاف به خاطر قرار گرفتن در نقاط راهبردی، منابع آبی، زمین‌های کشاورزی و مناطق مسکونی محل نزاع‌های مکرر این جمهوری‌ها شدند.

از جدایی تا هم‌مرزی؛ توافقی بی‌سابقه در دل آسیای مرکزی

تقسیم‌بندی مرزهای تاجیکستان و قرقیزستان

پس از فروپاشی شوروی در سال ۱۹۹۱، این مرزهای اداری به مرزهای بین‌المللی تبدیل شدند، اما نبود اسناد و نقشه‌های دقیق، فقدان تطابق‌های تاریخی و جغرافیایی، و پیچیدگی‌های ناشی از پراکندگی اقوام مختلف در این مناطق، موجب بروز اختلافات و مناقشات شد. به علاوه، مسایل مربوط به مالکیت زمین‌ها، دسترسی به منابع آب و کنترل بر مسیرهای حیاتی، به‌ویژه در مناطق کوهستانی و دره‌های باریک، این اختلافات را تشدید کرد. همچنین دولت‌های نوپای تاجیکستان، قرقیزستان و ازبکستان هم فرصت و آمادگی کافی برای حل مسائل پیچیده مرزی نداشتند.

در طول دهه‌های گذشته، این اختلافات مرزی بارها به درگیری‌های مسلحانه و تنش‌های جدی امنیتی انجامید. برای مثال، در برخی مناطق مرزی میان تاجیکستان و قرقیزستان و همچنین میان تاجیکستان و ازبکستان درگیری‌های نظامی محدود اما خونین رخ داد که منجر به کشته و زخمی شدن تعدادی از نیروهای نظامی و غیرنظامیان شد. این درگیری‌ها نه تنها امنیت مرزها را به خطر انداخت، بلکه باعث جابه‌جایی‌های گسترده جمعیتی و ایجاد بحران‌های انسانی در منطقه شد.

علاوه بر این، این اختلافات مرزی موجب ایجاد مشکلات اقتصادی و اجتماعی فراوانی شده و همکاری‌های منطقه‌ای را محدود کرد و تلاش‌های بین‌المللی و مذاکرات دوجانبه و چندجانبه طی سال‌ها نتوانست به‌صورت کامل این بحران را حل کند و موضوع به یکی از گره‌های کور امنیتی در آسیای مرکزی بدل شده بود.

توافق تاریخی قرقیزستان، تاجیکستان و ازبکستان بر سر مرزهای مشترک

از جدایی تا هم‌مرزی؛ توافقی بی‌سابقه در دل آسیای مرکزی

روسای جمهور تاجیکستان، قرقیزستان و ازبکستان

پس از سال‌ها کشمکش، مذاکرات پیچیده و رایزنی‌های دیپلماتیک فشرده، سرانجام در ۱۲ فروردین (۳۱ مارس) روسای جمهور تاجیکستان، قرقیزستان و ازبکستان در یک مراسم تاریخی، توافقنامه‌ای جامع برای تعیین دقیق و نهایی مرزهای مشترک میان سه کشور امضا کردند. این توافق که حاصل ماه‌ها گفت‌وگو، تلاش‌های دیپلماتیک و اعتمادسازی میان طرفین بود، نقطه عطفی در تاریخ آسیای مرکزی به شمار می‌رود و می‌تواند فصل تازه‌ای از ثبات و همکاری منطقه‌ای را آغاز کند.

مذاکرات منتهی به این توافق در شرایطی انجام شد که هر سه کشور با چالش‌های داخلی، فشارهای سیاسی و خواسته‌های مردمی روبه‌رو بودند و از طرفی ضرورت حفظ صلح و امنیت منطقه‌ای نیز برایشان اهمیت فراوان داشت. روسای جمهور سه کشور ضمن تاکید بر احترام متقابل، تعهد دادند که اختلافات تاریخی را پشت سر گذاشته و بر همکاری‌های استراتژیک برای توسعه پایدار تمرکز کنند. متن توافقنامه شامل بندهای متعدد از جمله تعیین خطوط مرزی مشخص، رفع موانع فیزیکی و حقوقی در مناطق مرزی، ایجاد گذرگاه‌های رسمی مرزی، همکاری‌های امنیتی برای پیشگیری از درگیری‌ها، و توسعه همکاری‌های اقتصادی و فرهنگی است. همچنین این سند راهکاری برای حل اختلافات آینده به صورت مسالمت‌آمیز و از طریق مذاکرات دوجانبه و چندجانبه پیش‌بینی کرده است.

از جدایی تا هم‌مرزی؛ توافقی بی‌سابقه در دل آسیای مرکزی

مجلس جمهوری تاجیکستان

پس از امضای توافق، این سند برای طی مراحل قانونی و تصویب به پارلمان‌های سه کشور ارسال شد. پارلمان تاجیکستان در جلسه‌ای در تاریخ یکم خرداد ۱۴۰۴ به طور رسمی این توافقنامه را تصویب کرد. این اقدام نشان‌دهنده عزم جدی دولت‌ها برای اجرای کامل مفاد توافق و تعهد به حفظ صلح و امنیت در منطقه است.

بازتاب این توافق در سطح منطقه‌ای و بین‌المللی بسیار مثبت بوده و سازمان‌های جهانی، کشورهای همسایه و بازیگران منطقه‌ای از این گام مهم استقبال کردند. آنها این توافق را نقطه عطفی در راستای حل اختلافات دیرینه و زمینه‌ساز همکاری‌های گسترده‌تر در آسیای مرکزی ارزیابی کردند. در نهایت، امضای این توافق نه تنها به حل بحران‌های مرزی پایان می‌دهد، بلکه راه را برای ایجاد فضای ثبات، توسعه اقتصادی، و تقویت روابط سیاسی و فرهنگی میان تاجیکستان، قرقیزستان و ازبکستان هموار می‌کند؛ منطقه‌ای که سال‌ها به دلیل اختلافات مرزی از ظرفیت‌های خود کمتر بهره برده بود.

چشم‌انداز توافق: همگرایی و همکاری

تصویب و اجرای توافقنامه مرزی میان تاجیکستان، قرقیزستان و ازبکستان، گامی بزرگ و بی‌سابقه در راستای تضمین امنیت و ثبات منطقه‌ای در آسیای مرکزی است. این توافق، علاوه بر حل اختلافات مرزی دیرینه، زمینه‌ساز ایجاد فضای همکاری، همگرایی و توسعه مشترک میان سه کشور و در نهایت کل منطقه خواهد بود.

از جدایی تا هم‌مرزی؛ توافقی بی‌سابقه در دل آسیای مرکزی

یکی از مهم‌ترین نتایج این توافق، کاهش چشمگیر تنش‌ها و درگیری‌های مرزی است که طی دهه‌ها به منابع بحران، ناامنی و حتی درگیری‌های مسلحانه منجر شده بود. با تثبیت مرزهای قانونی و ایجاد مکانیزم‌های همکاری امنیتی، می‌توان انتظار داشت که امنیت مرزها بهبود یافته و امکان بروز تنش‌های ناخواسته به حداقل برسد. این مسئله موجب افزایش اعتماد میان دولت‌ها و مردم مرزنشین شده و شرایط را برای توسعه پایدار فراهم می‌کند.

از منظر اقتصادی هم این توافق فرصت‌های جدیدی برای گسترش تجارت و سرمایه‌گذاری میان سه کشور ایجاد خواهد کرد. همچنین باز شدن گذرگاه‌های مرزی رسمی، تسهیل عبور و مرور کالا و افراد و ایجاد زیرساخت‌های مشترک مرزی می‌تواند باعث رونق اقتصادی و بهبود معیشت مردم منطقه شود.

از سوی دیگر، توافق یادشده نقش مهمی در تقویت همکاری‌های سیاسی و فرهنگی ایفا می‌کند. حل و فصل مسالمت‌آمیز اختلافات زمینه را برای گفت‌وگوهای سازنده‌تر و توسعه روابط دوجانبه و چندجانبه فراهم می‌آورد. این روند می‌تواند در نهایت به ایجاد بلوک‌های منطقه‌ای قدرتمندتر و هماهنگ‌تر منجر شود که در عرصه جهانی نقش تاثیرگذاری داشته باشند.

همچنین در سطح بین‌المللی هم این توافق با استقبال گسترده‌ای مواجه شده و به عنوان نمونه‌ای موفق از حل بحران‌های مرزی و امنیتی به شمار می‌رود. سازمان‌های جهانی، کشورهای منطقه و بازیگران فرامنطقه‌ای این گام را نشانه‌ای از بلوغ سیاسی، اراده مشترک برای صلح و تمایل به توسعه پایدار در آسیای مرکزی تلقی کرده‌اند.

درمجموع، توافقنامه مرزی میان تاجیکستان، قرقیزستان و ازبکستان که پس از سال‌ها کشمکش و مناقشه به دست آمده، نمادی از اراده مشترک این کشورها برای پایان دادن به اختلافات دیرینه و حرکت به سوی همکاری و همگرایی منطقه‌ای است. این توافق نه تنها به حل مسائل مرزی پایان می‌دهد، بلکه زمینه‌ساز ایجاد امنیت پایدار، توسعه اقتصادی و تقویت روابط سیاسی و فرهنگی در آسیای مرکزی خواهد بود.

پیامدهای مثبت این توافق فراتر از مرزهای سه کشور است و می‌تواند نقش مهمی در تقویت ثبات منطقه‌ای و بهبود مناسبات بین‌المللی ایفا کند. این دستاورد دیپلماتیک نشان می‌دهد که با گفت‌وگو، تعامل و اعتمادسازی می‌توان از پیچیده‌ترین چالش‌های منطقه‌ای عبور کرد و آینده‌ای روشن‌تر برای ملت‌ها رقم زد. بنابراین، امضای این توافق تاریخی نقطه عطفی در تاریخ آسیای مرکزی است که راه را برای صلح، توسعه و همزیستی مسالمت‌آمیز در این منطقه حیاتی هموار می‌کند و امید به آینده‌ای بهتر را در دل مردم منطقه زنده نگه می‌دارد.

آگهی موضوع ماده۳ قانون و ماده۱۳ آئین‌نامه قانون تعیین تکلیف وضعیت ثبتی و اراضی و ساختمانهای فاقد سند رسمی

برابر رای شماره ۱۴۰۴۶۰۳۱۸۰۱۱۰۰۱۴۳۹ مورخ ۱۴۰۴/۰۱/۲۱ هیات موضوع قانون تعیین تکلیف وضعیت ثبتی اراضی وساختمانهای فاقد سند رسمی مستقر در واحد ثبتی حوزه ثبت ملک صومعه‌سرا ، تصرفات مالکانه بلامعارض متقاضی آقای منوچهر حقیقت شناس فرزند داود به شماره شناسنامه ۰۰۵۲۷۸۳۵۷۱ صادره از تهران در ششدانگ یک قطعه زمین باغی به مساحت ۱۰۱۷/۰۴ مترمربع پلاک ۴۴۷ فرعی از ۳۱ اصلی مفروز و مجزی شده از پلاک ۱ واقع در فشخام بخش ۲۲ گیلان خریداری از داود فیضی زاده محرز گردیده است . لذا به منظور اطلاع عموم مراتب در دو نوبت به فاصله ۱۵ روز آگهی می‌شود چنانچه اشخاصی نسبت به صدور سند مالکیت متقاضی بشرح مذکور اعتراضی داشته باشد میتوانند از تاریخ انتشار آگهی به مدت ۲ ماه اعتراض خود را به این اداره تسلیم و پس از اخذ رسید ، ظرف مدت یکماه از تاریخ تسلیم اعتراض، دادخواست خود را به مراجع قضایی تقدیم نمایند بدیهی است و رسید در صورت انقضای مدت مذکور و عدم وصول اعتراض مدت مذکور طبق مقررات سند مالکیت صادر خواهد شد .

تاریخ انتشار نوبت اول : ۱۴۰۴/۰۳/۶

تاریخ انتشار نوبت دوم: ۱۴۰۴/۰۳/۲۱

رئیس ثبت اسناد و املاک شهرستان صومعه‌سرا –یداله شهبازی

م– الف ۷۵۵ /۹۱۰

****

آگهی موضوع ماده۳ قانون و ماده۱۳ آئین‌نامه قانون تعیین تکلیف وضعیت ثبتی و اراضی و ساختمانهای فاقد سند رسمی

برابر رای شماره ۱۴۰۴۶۰۳۱۸۰۱۱۰۰۴۹۲۲ مورخ ۱۴۰۴/۲/۹ هیات موضوع قانون تعیین تکلیف وضعیت ثبتی اراضی وساختمانهای فاقد سند رسمی مستقر در واحد ثبتی حوزه ثبت ملک صومعه سرا ، تصرفات مالکانه بلامعارض متقاضی آقای سید صالح موسوی اسفقن سری فرزند سید گل به شماره شناسنامه ۲۶۷۹۵۹۶۲۴۲ صادره از صومعه‌سرا در ششدانگ یک قطعه زمین مشتمل بر خانه به مساحت ۴۷۰/۹۰ مترمربع پلاک ۸۰ فرعی از ۴۴ اصلی مفروز و مجزی شده از پلاک ۲۱ واقع در اسفقن‌سر بخش ۲۵ گیلان خریداری از نسق مسیب اقدامی محرز گردیده است . لذا به منظور اطلاع عموم مراتب در دو نوبت به فاصله ۱۵ روز آگهی می‌شود چنانچه اشخاصی نسبت به صدور سند مالکیت متقاضی بشرح مذکور اعتراضی داشته باشد میتوانند از تاریخ انتشار آگهی به مدت ۲ ماه اعتراض خود را به این اداره تسلیم و پس از اخذ رسید ، ظرف مدت یکماه از تاریخ تسلیم اعتراض، دادخواست خود را به مراجع قضایی تقدیم نمایند بدیهی است و رسید در صورت انقضای مدت مذکور و عدم وصول اعتراض مدت مذکور طبق مقررات سند مالکیت صادر خواهد شد .

تاریخ انتشار نوبت اول : ۱۴۰۴/۰۳/۶

تاریخ انتشار نوبت دوم: ۱۴۰۴/۰۳/۲۱

رئیس ثبت اسناد و املاک شهرستان صومعه‌سرا –یداله شهبازی

م– الف ۷۵۶ /۹۱۰

****

آگهی موضوع ماده۳ قانون و ماده۱۳ آئین‌نامه قانون تعیین تکلیف وضعیت ثبتی و اراضی و ساختمانهای فاقد سند رسمی

برابر رای شماره ۱۴۰۴۶۰۳۱۸۰۱۱۰۰۲۰۳۰ مورخ ۱۴۰۴/۱/۲۵ هیات موضوع قانون تعیین تکلیف وضعیت ثبتی اراضی وساختمانهای فاقد سند رسمی مستقر در واحد ثبتی حوزه ثبت ملک صومعه‌سرا ، تصرفات مالکانه بلامعارض متقاضی آقای سید صالح موسوی اسفقن سری فرزند سید گل به شماره شناسنامه ۲۶۷۹۵۹۶۲۴۲ صادره از صومعه‌سرا در ششدانگ یک قطعه زمین مشتمل بر مغازه به مساحت ۳۶۲۰/۳۰ مترمربع پلاک ۷۹ فرعی از ۴۴ اصلی مفروز و مجزی شده از پلاک ۲۱ واقع در اسفقن سر بخش ۲۵ گیلان خریداری از نسق مسیب اقدامی محرز گردیده است . لذا به منظور اطلاع عموم مراتب در دو نوبت به فاصله ۱۵ روز آگهی می‌شود چنانچه اشخاصی نسبت به صدور سند مالکیت متقاضی بشرح مذکور اعتراضی داشته باشد میتوانند از تاریخ انتشار آگهی به مدت ۲ ماه اعتراض خود را به این اداره تسلیم و پس از اخذ رسید ، ظرف مدت یکماه از تاریخ تسلیم اعتراض، دادخواست خود را به مراجع قضایی تقدیم نمایند بدیهی است و رسید در صورت انقضای مدت مذکور و عدم وصول اعتراض مدت مذکور طبق مقررات سند مالکیت صادر خواهد شد .

تاریخ انتشار نوبت اول : ۱۴۰۴/۰۳/۶

تاریخ انتشار نوبت دوم: ۱۴۰۴/۰۳/۲۱

رئیس ثبت اسناد و املاک شهرستان صومعه‌سرا –یداله شهبازی

م– الف ۷۵۷ /۹۱۰

****

هیات موضوع قانون تعیین تکلیف وضعیت ثبتی اراضی و ساختمانهای فاقد سند رسمی

آگهی موضوع ماده۳ قانون و ماده۱۳ آیین‌نامه قانون تعیین تکلیف وضعیت ثبتی و اراضی و ساختمانهای فاقد سند رسمی

برابر رای شماره ۱۴۰۳۶۰۳۱۸۰۱۹۰۰۸۳۳۶ –۱۴۰۳/۱۰/۰۶ هیات اول موضوع قانون تعیین تکلیف وضعیت ثبتی اراضی و ساختمانهای فاقد سند رسمی مستقر در واحد ثبتی حوزه ثبت ملک تالش تصرفات مالکانه بلامعارض متقاضی آقای افشین کریم زاده اصفهانی فرزند مجتبی به شماره شناسنامه ۴۳۷۷ صادره از اصفهان در ششدانگ یکبابخانه و محوطه به مساحت ۳۴۸/۷۴ مترمربع پلاک فرعی ۴۴۵ از ۸۹ اصلی مفروز و مجزی شده از پلاک ۴۸ واقع درقریه گیلانده بخش ۲۷ گیلان خریداری از مالک رسمی به نام اسماعیل هوشیار گیلاندهی محرز گردیده است لذا به منظور اطلاع عموم مراتب در دو نوبت به فاصله ۱۵ روز آگهی میشود در صورتی که اشخاص نسبت به صدور سند مالکیت متقاضی اعتراض داشته باشند میتوانند از تاریخ انتشار اولین آگهی به مدت دو ماه اعتراض خود را به این اداره تسلیم و پس از اخذ رسید ظرف مدت یک ماه از تاریخ تسلیم اعتراض دادخواست خود را به مراجع قضایی تقدیم نمایند بدیهی است درصورت انقضای مدت مذکور و عدم وصول اعتراض طبق مقررات سند مالکیت صادر خواهد شد.

تاریخ انتشار نوبت اول : ۱۴۰۴/۰۳/۶

تاریخ انتشار نوبت دوم: ۱۴۰۴/۰۳/۲۱

روح اله لطفی – رئیس ثبت اسناد و املاک تالش

م– الف: ۹۰۷/۳۲۲

****

هیات موضوع قانون تعیین تکلیف وضعیت ثبتی اراضی و ساختمانهای فاقد سند رسمی

آراء هیات حل اختلاف موضوع ماده یک قانون تعیین تکلیف وضعیت ثبتی اراضی وساختمانهای فاقد سند رسمی

در اجرای ماده۳ قانون تعیین تکلیف و ماده۱۳ آیین نامه اجرایی قانون فوق الذکر اسامی افرادی که اسناد عادی یارسمی آنان در دو نوبت به فاصله ۱۵ روز در نشریه آگهی های ثبتی جهت انتشار در روزنامه محلی و کثیر الانتشار بشرح ذیل آگهی می گردد.

پلاک ۳۴ اصلی موسوم به اراضی بازار قارناس بخش ۴ بجنورد

۱ – برابر رای شماره ۱۴۰۳۶۰۳۰۷۰۰۴۰۰۴۰۷۸ مورخه ۱۴۰۳/۰۸/۲۴ مورد تقاضای عباس رحمتی نسبت به ششدانگ یک قطعه زمین مزروعی به مساحت ۳۴۹۱۹/۲۰ متر مربع از محل مالکیت ثبتی غلامحسن فلاح

لذا بدین وسیله به فروشندگان و مالکین مشاعی و اشخاص ذینفع در آرای اعلام شده ابلاغ می گردد چنانچه اعتراضی دارند باید از تاریخ انتشار آگهی و در روستا از تاریخ الصاق در محل تا دوماه اعتراض خود را به اداره ثبت محل وقوع ملک تسلیم و رسید اخذ نمایند معترضین باید ظرف یک ماه از تاریخ تسلیم اعتراض مبادرت به تقدیم دادخواست به دادگاه عمومی محل نمایند و گواهی تقدیم دادخواست به اداره ثبت محل تحویل دهند در صورتی که اعتراض در مهلت قانونی تاریخ انتشار نوبت اول واصل نگردد یا معترض گواهی تقدیم دادخواست به دادگاه عمومی محل ارایه ننماید اداره ثبت مبادرت به صدور سند خواهد نمود. ضمنا صدور سند مالکیت مانع از مراجعه متضرر به دادگاه نخواهد بود.

تاریخ انتشار نوبت اول : ۱۴۰۴/۰۳/۶

تاریخ انتشار نوبت دوم: ۱۴۰۴/۰۳/۲۱

مهدی بادلی – رئیس ثبت اسناد و املاک مانه و سملقان

شناسه آگهی: ۱۹۳۷۲۵۱

***

هیات موضوع قانون تعیین تکلیف وضعیت ثبتی اراضی و ساختمانهای فاقد سند رسمی

آراء هیات حل اختلاف موضوع ماده یک قانون تعیین تکلیف وضعیت ثبتی اراضی و ساختمانهای فاقد سند رسمی

در اجرای ماده ۳ قانون تعیین تکلیف و ماده ۱۳ آیین نامه اجرایی قانون فوق الذکر اسامی افرادی که اسناد عادی یارسمی آنان در دو نوبت به فاصله ۱۵ روز در نشریه آگهی های ثبتی جهت انتشار در روزنامه محلی و کثیر الانتشار بشرح ذیل آگهی می گردد.

پلاک ۲۱– اصلی موسوم به اراضی کشانک بخش ۳ بجنورد

۱– برابر رای شماره ۱۴۰۳۶۰۳۰۷۰۰۴۰۰۵۵۷۳ مورخه ۱۴۰۳/۱۰/۱۵ مورد تقاضای مهدی واحدی نسبت به ششدانگ یک قطعه زمین مزروعی به مساحت ۲۷۲/۹۹ متر مربع از محل مالکیت ثبتی رجبعلی صدیقی

لذا بدین وسیله به فروشندگان و مالکین مشاعی و اشخاص ذینفع در آرای اعلام شده ابلاغ می گردد چنانچه اعتراضی دارند باید از تاریخ انتشار آگهی و در روستا از تاریخ الصاق در محل تا دوماه اعتراض خود را به اداره ثبت محل وقوع ملک تسلیم و رسید اخذ نمایند معترضین باید ظرف یک ماه از تاریخ تسلیم اعتراض مبادرت به تقدیم دادخواست به دادگاه عمومی محل نمایند و گواهی تقدیم دادخواست به اداره ثبت محل تحویل دهند در صورتی که اعتراض در مهلت قانونی تاریخ انتشار نوبت اول واصل نگردد یا معترض گواهی تقدیم دادخواست به دادگاه عمومی محل ارایه ننماید اداره ثبت مبادرت به صدور سند خواهد نمود. ضمنا صدور سند مالکیت مانع از مراجعه متضرر به دادگاه نخواهد بود.

تاریخ انتشار نوبت اول : ۱۴۰۴/۰۳/۶

تاریخ انتشار نوبت دوم: ۱۴۰۴/۰۳/۲۱

مهدی بادلی – رئیس ثبت اسناد و املاک مانه و سملقان

شناسه آگهی : ۱۹۳۷۲۶۶

انوشیروانی: سلیمی دبیر کمیته فنی فدراسیون بین‌المللی وزنه‌برداری شد

رئیس فدراسیون وزنه‌برداری از عضویت چهار نماینده ایران در کمیته‌های مختلف فدراسیون بین‌المللی وزنه‌برداری خبر داد.به گزارش ایرنا، سجاد انوشیروانی که هم اکنون برای حضور در انتخابات فدراسیون بین‌المللی وزنه‌برداری در کشور عربستان حضورد ارد، پس از پایان انتخابات در گفت‌وگویی اظهار داشت: خدارا شکر اتفاق‌های خوبی افتاد. یک شرایطی همیشه در این انتخابات وجود دارد و پست‌ها بین قاره‌ها تقسیم می‌شود. با توجه به اینکه رئیس و نایب رئیس از آسیا بودند، دبیرکلی و نایب رئیسی به قاره آمریکا رسید.وی ادامه داد: در هیات اجرایی آسیا ۲ سهمیه برای بانوان بود که یکی از تایلند و دیگر از چین‌تایپه انتخاب شدند. یک سهمیه مرد هم بود که به رئیس فدراسیون ازبکستان رسید و حتی اسحاق، رئیس فدراسیون بحرین که در این چند سال تلاش کرده و میزبانی گرفته بود و نتوانست در آن لیست قرار بگیرد.رئیس فدراسیون وزنه‌برداری خاطر نشان کرد: ما هم در این انتخابات تلاش و رایزنی خودمان را انجام دادیم و بنده به عضویت کمیته پژوهش و مربیان جهانی درآمدم و وحید ربیعی به عنوان عضو کمسیون توسعه و آموزش انتخاب شدند. رئیس فدراسیون بین‌المللی برای هر کمیته می‌تواند سه نفر را انتصاب کند که بهداد سلیمی را برای کمیته فنی و به عنوان دبیر منصوب کرد و ضمن آنکه دکتر امین نوروزی هم به عنوان عضو کمیته پزشکی فدراسیون بین‌المللی منصوب شد.

حمله بی‌سابقه رهبری‌فرد به پروین، درویش و استیلی؛

از هوندا ۱۲۵ تا خانه چند هزارمتری!

بهروز رهبری‌فرد تبدیل شده به منتقد درجه‌یک و سفت و سخت رضا درویش. کاپیتان اسبق پرسپولیس در این گفت و گو هم به عملکرد درویش انتقاد کرد و از پیشکسوتانی که بی دلیل از مدیران حمایت می کنند هم پرداخت.

به گزارش ایرنا، وقتی تعداد پیشکسوتانی که به عملکرد رضا درویش نقد دارند، روز به روز افزوده می‌شود، یعنی یک جای کار ایراد دارد و مدیرعامل پرسپولیس نتوانسته انتظارات را بر آورده کند. نمونه‌اش بهروز رهبری‌فرد که معتقد است درویش به هر دری زده تا مدیرعامل بماند و این بر خلاف خواسته قلبی هواداران و حتی اسپانسر باشگاه پرسپولیس است. رهبری‌فرد که در دوران بازی اجازه عبور کمتر بازیکنی را از خط دفاع پرسپولیس و حضورش در نزدیکی‌های دروازه را می‌داد، حالا هم به انتقاد از افرادی می‌پردازد که به این باشگاه آسیب می‌زنند. خودش می‌گوید نام من را هوادار بگذارید، نه پیشکسوت و او در این مسیر تلاش می‌کند تا ناگفته‌ها را با هواداران در میان بگذارد.

رهبری‌فرد در گفت‌وگو با خبرنگار ایرنا، از رضا درویش گفت و به علی پروین، حمید استیلی و بقیه هم رسید. او همه را از زیر تیغ گذراند؛ صحبت‌هایی فوق جنجالی که پیش روی‌تان است.

****

چند هفته قبل که با هم صحبت کردیم، گفتید کارِ رضا درویش در پرسپولیس تمام است. او ماند که..

بله دیگر. آنقدر به این در و آن در زد تا بماند و سرانجام به هدفش هم رسید. شاید شما ندانید اما در روزها و هفته‌های اخیر، جایی نمانده بود که درویش نرود و کمک نخواهد. بعد هم می‌آید، در تلویزیون فردین می‌شود و استعفای صوری می‌دهد.

استعفای صوری؟

درویش فکر می‌کند هواداران پرسپولیس بچه هستند و استعفا می دهد. او حاضر است تمام زندگی‌اش را بدهد تا در پرسپولیس بماند.

مگر مدیرعاملی پرسپولیس چه امتیازی برای درویش دارد؟ او که مدام می‌گوید دستمزدی نمی‌گیرد یا حقوقش پایین است..

بروید ببینید مدیران، قبل از اینکه بیایند چه داشتند و حالا چه اموالی دارند. طرف مستأجر بود و یک اتومبیل پرشیا داشت که سپرش هم شکسته بود. الان خانه ۴۰۰۰ متری دارد و راننده و و اتومبیل آخرین مدل. همه هم می‌گویند به ما تکلیف شده تا بیاییم و مدیرعامل شویم. آخر کدام تکلیف؟ همه آن‌ها سر و دست می‌شکنند تا بمانند. در نهایت هم وقتی می‌خواهند اخراج‌شان کنند، آنقدر به این در و آن در می‌زنند که شاید باورتان نشود. متأسفانه فکر می‌کنند مردم خواب هستند اما ما که بیداریم و همه چیز را به هواداران می‌گوییم.

پروین آدمی است که اگر منفعت نباشد، نه ورود می‌کند و نه حمایت. حتماً برای پروین می‌صرفد که درویش مدیرعامل باشد. او بیخودی روی دیوار کسی یادگاری نمی‌نویسد. آن زمان هم تمام شده که برخی از سر دلسوزی می‌آمدند و حمایت می‌کردند.

شما جای رضا درویش؛ تلاش نمی‌کردید مدیرعامل پرسپولیس بمانید؟

درویش به اندازه سپاهان و یکی دو تیم دیگر هزینه کرد اما جامی به‌دست نیاورد. نمی‌دانم با چه رزومه‌ای آمده نشسته و باز هم بازیکن جدید می‌خرد. آن‌هم چه بازیکنانی. از آلومینیوم اراک و شمس‌آذر قزوین. این‌ها اگر خوب بودند که تیم‌های دیگر هم سراغ‌شان می‌رفتند. می‌خواهم برای شما مثالی بزنم.

بفرمایید..

سال ۱۳۷۳، امیر عابدینی بازیکنان بزرگی نظیر احمدرضا عابدزاده، علی دایی، افشین پیروانی و مجید نامجومطلق را برای پرسپولیس خرید. این آقا هم امسال آمده و فکر می‌کند کار فوق‌العاده‌ای انجام داده که از آلومینیوم و شمس‌آذر بازیکن خریده. او می‌خواهد با این حرکات، خودش را در دل هواداران جا کند اما زهی خیال باطل.

یعنی معتقدید هواداران همچنان درویش را نمی‌خواهند؟

شک نکنید همینطور است. ببینید، یک قانون نانوشته در فوتبال ایران وجود دارد. هر وقت به کسی گفتند حیا کن، باید رها کند و برود. این ما و این هم شما، بازی اول ببینید که چه بساطی برای او به راه می‌اندازند. چون مردم او را شناخته‌اند و دیگر دروغ‌ها را باور نمی‌کنند. الان همه فهمیدند که چرا اسماعیلی‌فر از پرسپولیس رفت و بیرانوند به چه دلیل راهی تراکتور شد. ماه پشت ابر نمی‌ماند و این اتفاق برای درویش هم رخ داده است.

البته که به نظر می‌رسد برای خریدهای جدید هم مبلغ بالایی هزینه شده است.

پول بیت‌المال است دیگر. نمی‌دانم اسپانسر چطور اینقدر راحت چنین مبالغی را پرداخت می‌کند. اصلاً من که نفهمیدم نقش اسپانسر چیست؛ فکر می‌کنم هواداران هم نمی‌دانند. اگر قرار است فقط پول بدهند و این آقا هزینه کند که ابرام چرخی هم می‌تواند این کار را انجام بدهد.

حمله بی‌سابقه رهبری‌فرد به پروین، درویش و استیلی؛ از هوندا ۱۲۵ تا خانه چند هزارمتری!

باید چه‌کار کنند؟ راهکار چیست؟

باید هیات‌مدیره از مدیرعامل سوال کند که چرا اینقدر هزینه کردید و چرا سوم شدید؟ چرا یک مربی آوردید که بعد از باخت، لبخند می‌زند؟ تمام مشکلات فوتبال ما، در مدیریت خلاصه می‌شود. این آقا و سایر مدیران باید بدانند که قراردادهای فوتبال با خانه و اتومبیل فرق می‌کند. همین الان من را جای سردار دورسون به تیم ببرند، اندازه او گل می‌زنم. اگر نزدم، پول‌شان را پس می‌دهم.

بالاخره نظارت هم صورت می‌گیرد و به این سادگی نیست که طرف بیاید و پول را بگیرد و برود..

هیچ نظارتی نیست که آقایان هر روز یک مشاور استخدام می‌کنند. حمید استیلی را آورده‌اند تا سپر بلا شود؛ کسی که در دوران مربیگری و در همان بازی اول از سوی هواداران هو شد. دست به دامن کسانی شده‌اند که وجهه‌ای در میان هواداران ندارند. باشگاه پرسپولیس تبدیل شده به رفیق‌بازی.

چرا به شما حکم مشاوره نمی‌دهند؟

من اصلاً با رضا درویش کار نمی‌کنم. او را به عنوان یک مدیر نمی‌شناسم و قبول ندارم. او را همان هواداری می‌دانم که با هوندا ۱۲۵ به ورزشگاه کارگران می‌آمد تا شاید تصویرش در روزنامه‌ها چاپ شود. او همان آدم است برای من.

البته در این بین افرادی هم از درویش حمایت می‌کنند؛ مثلاً یکی مثل علی پروین.

همینطور است. پروین آدمی است که اگر منفعت نباشد، نه ورود می‌کند و نه حمایت. حتماً برای پروین می‌صرفد که درویش مدیرعامل باشد. او بیخودی روی دیوار کسی یادگاری نمی‌نویسد. آن زمان هم تمام شده که برخی از سر دلسوزی می‌آمدند و حمایت می‌کردند. این اتفاق درباره برخی دیگر از پیشکسوتان باشگاه هم رخ داده است.

چطور؟ یعنی الان پست گرفته‌اند و حامی درویش شده‌اند؟

مگر غیر از این است؟ سراغ پیشکسوتان بیکار رفته‌اند، یک پست فرمالیته مثل استعدادیاب داده‌اند و طرف شده حامی پر و پا قرص‌شان. جالب اینکه در رسانه‌ها از درویش حمایت می‌کنند اما در خلوت به نقد از او، آن هم با جملات عجیب می‌پردازند. ما فوتبالی‌ها که یک رو نداریم. سه چهار رو داریم و متأسفانه دیگر هم افرادی خاص و یک رو مثل ناصر حجازی و منصور پورحیدری نیستند که واقعیت‌ها را بگویند و اسیر منافع مالی نشوند. همه می‌گویند پول مفت در فوتبال است، پس ما هم می‌گیریم.

درباره مبالغ پرداختی به بازیکنان لیگ برتری هم حرف و حدیث فراوان است. به نظر شما دستمزدها خیلی بالا نرفته؟

من نمی‌دانم این پول‌ها از کجا آمده اما باید کیفیت هم در نظر گرفته شود. من، بازیکنان را در این قضیه مقصر نمی‌دانم. مقصر مدیرانی مثل درویش هستند که بازار را خراب می‌کنند. اصلاً یک موضوع؛ همین درویش بیاید و چهار تا حرف فوتبالی بزند. اگر توانست، من اسمم را عوض می‌کنم. تازه سر درد می‌گیرد و نیاز به ژلوفن دارد تا بهتر شود. الان بازیکنی نداریم که ۱۰۰ میلیارد بیارزد. مثلاً اگر زمان قدیم بود، محرمی باید ۱۰۰ میلیارد می‌گرفت و عابدزاده ۲۰۰ میلیارد. بزرگترین بازیکنان فعلی هم یک میلیارد می‌ارزند.

این همه تفاوت بی‌انصافی نیست؟

مگر از جیب من می‌رود؟ من یک سوال از شما دارم. چرا باید طارمی و آزمون در تیم ملی باشند؟ چون بازیکنی در لیگ پیدا نمی‌شود که حتی ۵۰ درصد آن‌ها باشد. الان مهاجمی داریم که بتواند با آزمون رقابت کند؟ پس چرا باید ۱۰۰ میلیارد بگیرند؟

من اصلاً با رضا درویش کار نمی‌کنم. او را به عنوان یک مدیر نمی‌شناسم و قبول ندارم. او را همان هواداری می‌دانم که با هوندا ۱۲۵ به ورزشگاه کارگران می‌آمد تا با ما عکس یادگاری بگیرد تا شاید تصویرش در روزنامه‌ها چاپ شود. او همان آدم است برای من.

اگر ستاره‌های قدیمی با همان کیفیت در این بازار حضور داشتند، قیمت‌شان چقدر بود؟

مثلاً با توجه به قیمت‌های ۱۰۰ میلیاردی و ۲۰۰ میلیاردی امروز، روی امثال عابدزاده، دایی، محرمی و مهدوی‌کیا و .. نمی‌شود قیمت گذاشت. شما ببینید؛ ناصر محمدخانی در دهه ۶۰ کارهایی می‌کرد که چند دهه بعد مسی در بارسلونا انجام می‌داد. الان به بازیکن بگویید مدافع نه، یک چوب روبه‌روی تو می‌گذاریم؛ اگر توانست عبور کند. بنابراین سخت است روی بازیکنان آن نسل قیمت گذاشت.

فوتبال جهانی

آب پاکی روی دست بارسا: بی‌خیال این ستاره شوید

مانولو گونزالس، سرمربی اسپانیول، می‌گوید بعید می‌داند که خوان گارسیا راهی بارسلونا شود.آب پاکی روی دست بارسا: بی‌خیال این ستاره شوید

به گزارش «ورزش سه»، درخشش گارسیا در ترکیب اسپانیول باعث شده است که توجه بسیاری از باشگاه‌های بزرگ اروپایی به این بازیکن جلب شود و شایعات بسیاری درباره علاقه بارسلونا به جذب او هم در روزهای گذشته در رسانه‌های اسپانیایی مطرح شده است.

گونزالس در گفت‌وگو با شبکه RAC۱ درباره علاقه بارسلونا به جذب گارسیا صحبت کرد. او نسبت به احتمال پیوستن دروازه‌بانش به این باشگاه تردید داشت و به رقابت میان دو باشگاه و همچنین وضعیت رقابت در ترکیب تیم هانسی فلیک اشاره کرد و گفت: «می‌دانم که احساسات شدیدی نسبت به بارسا دارد.

من در ذهنش نیستم اما واقعاً تعجب خواهم کرد اگر به بارسا برود چون آنها تراشتگن را دارند و رقیب ابدی‌مان هستند. خیلی تعجب خواهم کرد... اما همان‌طور که گفتم، من در ذهن هیچ کس نیستم و نمی‌دانم که چه تصمیمی خواهد گرفت. من به او چیزی نمی‌گویم. اگر کسی بند فسخ قرارداد را پرداخت کند و خودش بخواهد، کاری از دست ما برنمی‌آید. تنها چیزی که به او گفتم این بود که خوب فکر کند چون الان باید بازی کند.»گونزالس در ادامه درباره خواسته‌اش برای آینده خوان گارسیا اضافه کرد: «آنچه من می‌خواهم این است که به جایی برود که بتواند بازی کند و خوشحال باشد. جایی که تبدیل به بازیکنی بزرگ شود، نه این که به تیمی برود که یک دروازه‌بان باتجربه تنها به خاطر نامش جای او را بگیرد. او باید همچنان بازی کند و در ترکیب اصلی باشد. امیدوارم با فکر و درایت تصمیم بگیرد، نه فقط به خاطر اسم یا پول.»

آگهی مناقصه

نوبت دوم

سازمان سیما منظر و فضای سبز شهری شهرداری سبزوار در نظر دارد مناقصه : عملیات نصب پایه چراغ پارکهای سطح شهر با شماره مناقصه ۲۰۰۴۰۹۴۴۵۷۰۰۰۰۰۳ را از طریق مناقصه عمومی و با جزئیات مندرج در اسناد مناقصه، با بهره گیری از سامانه تدارکات الکترونیکی دولت (www.setadiran.ir) بصورت الکترونیکی اقدم نماید.

زمان انتشار در سایت : ۱۴۰۴/۰۲/۳۰

مهلت دریافت اسناد : ۱۴۰۴/۰۳/۱۰

مهلت ارائه پیشنهاد : ۱۴۰۴/۰۳/۲۰

زمان بازگشایی پاکتها:۱۴۰۴/۰۳/۲۱

مبلغ شرکت در مناقصه :۵ درصد قیمت پایه

قاسم دارینی
سرپرست سازمان سیما، منظر و فضای سبز شهری شهرداری سبزوار

اداره ثبت اسناد و املاک حوزه ثبت ملک املش
هیات موضوع قانون تعیین تکلیف وضعیت ثبتی اراضی و ساختمانهای فاقد سند رسمی
آگهی موضوع ماده ۳ قانون و ماده ۱۳ آئین نامه قانون تعیین تکلیف وضعیت ثبتی و اراضی و ساختمانهای فاقد سند رسمی
برابر رای شماره ۱۴۰۴۶۰۳۱۸۰۱۴۰۰۰۲۲۹ مورخه ۱۴۰۴/۱/۲۸ هیات اول / دوم موضوع قانون تعیین تکلیف وضعیت ثبتی اراضی و ساختمانهای فاقد سند رسمی مستقر در واحد ثبتی حوزه ثبت ملک املش تصرفات مالکانه بلامعارض متقاضی آقای حامد توکلی فرزند هادی بشماره شناسنامه ۱۰۸۶۰ صادره از رودسر بصورت ششدانگ یک قطعه باغ مشجر به مساحت ۱۸۴/۵۴ متر مربع پلاک ۷۵۶ فرعی از سنگ ۳۶ اصلی واقع در قریه کجید بخش ۱۵ گیلان خریداری از مالک رسمی آقای / خانم علی اکبر اسلامی کجیدی محرز گردیده است. لذا به منظور اطلاع عموم مراتب در دو نوبت به فاصله ۱۵ روز آگهی می شود در صورتی که اشخاص نسبت به صدور سند مالکیت متقاضی اعتراضی داشته باشند می توانند از تاریخ انتشار اولین آگهی به مدت دو ماه اعتراض خود را به این اداره تسلیم و پس از اخذ رسید، ظرف مدت یک ماه از تاریخ تسلیم اعتراضی، دادخواست خود را به مراجع قضایی تقدیم نمایند. بدیهی است در صورت انقضای مدت مذکور و عدم وصول اعتراض طبق مقررات سند مالکیت صادر خواهد شد.
تاریخ انتشارنوبت اول:
روز سه شنبه مورخ ۱۴۰۴/۳/۶
تاریخ انتشارنوبت دوم: روز چهار شنبه مورخ ۱۴۰۴/۳/۲۱
احسان شعبانی – رئیس اداره ثبت اسناد واملاک شهرستان املش م.الف ۱۴۰

آگهی آراء هیات حل اختلاف موضوع ماده یک قانون تعیین تکلیف وضعیت ثبتی اراضی و ساختمان های فاقد سند رسمی در اجرای ماده ۳ قانون تعیین تکلیف و ماده ۱۳ آیین نامه اجرایی قانون فوق الذکر اسامی افرادی که اسناد عادی یارسمی آنان در دو نوبت به فاصله ۱۵ روز در نشریه آگهی های ثبتی جهت انتشار در روزنامه محلی و کثیر الانتشار بشرح ذیل آگهی می گردد.
پلاک ۴ – اصلی موسوم به اراضی بیارواقع در بخش ۳ بجنورد برابر رای شماره ۱۴۰۴۶۰۳۰۷۰۰۴۰۰۰۸۱۸ مورخه ۱۴۰۴/۲/۱۱ مورد تقاضای حسین لطیفی نسبت به ششدانگ یک قطعه محوطه محصور با بنای احداثی به مساحت ۲۶۵ مترمربع از محل مالکیت ثبتی علی اکبر روحانی
پلاک ۳۶ – اصلی موسوم به اراضی درکش واقع در بخش ۳ بجنورد
برابر رای شماره ۱۴۰۴۶۰۳۰۷۰۰۴۰۰۰۹۶۳ مورخه ۱۴۰۴/۲/۱۵ مورد تقاضای حسین لطیفی نسبت به ششدانگ یک قطعه زمین مزروعی به مساحت ۳۳۶۵/۶۴ مترمربع از محل مالکیت رمضانعلی موحدی
لذا بدین وسیله به فروشندگان و مالکین مشاعی و اشخاص ذینفع در آرای اعلام شده ابلاغ می گردد چنانچه اعتراضی دارند باید از تاریخ انتشار آگهی و در روستا از تاریخ الصاق در محل تا دوماه اعتراض خود را به اداره ثبت محل وقوع ملک تسلیم و رسید اخذ نمایند معترضین باید ظرف یک ماه از تاریخ تسلیم اعتراض مبادرت به تقدیم دادخواست به دادگاه عمومی محل نمایند و گواهی تقدیم دادخواست به اداره ثبت محل تحویل دهند در صورتی که اعتراض در مهلت قانونی تاریخ انتشار نوبت اول واصل نگردد یا معترض گواهی تقدیم دادخواست به دادگاه عمومی محل ارایه ننماید اداره ثبت مبادرت به صدور سند خواهد نمود. ضمنا صدور سند مالکیت مانع از مراجعه متضرر به دادگاه نخواهد بود
تاریخ انتشار نوبت اول : ۱۴۰۴ /۲/۲۲
تاریخ انتشار نوبت دوم: ۱۴۰۴/۰۳/۶
شناسه آگهی : ۱۹۲۹۰۲۶
مهدی بادلی – رئیس ثبت اسناد و املاک مانه و سملقان

***
هیات موضوع قانون تعیین تکلیف وضعیت ثبتی اراضی و ساختمان های فاقد سند رسمی
آگهی موضوع ماده ۳ قانون و ماده ۱۳ آیین نامه قانون تعیین تکلیف وضعیت ثبتی و اراضی و ساختمان های فاقد سند رسمی
برابر رای شماره ۱۴۰۲۶۰۳۱۸۰۰۸۰۱۱۸۵۳ –۱۴۰۳/۱۱/۰۹ هیات اول موضوع قانون تعیین تکلیف وضعیت ثبتی اراضی و ساختمان های فاقد سند رسمی مستقر در واحد ثبتی حوزه ثبت ملک رودسر تصرفات مالکانه بلامعارض آقای زینب رضائی دعویسرائی فرزند محمد حسین بشماره شناسنامه ۳۸۹ صادره از رودسر در ششدانگ یک قطعه زمین مزروعی به مساحت ۲۴۰۴/۸۱ مترمربع به شماره پلاک ۵۷۹ فرعی از ۷۶ اصلی واقع در گرجه پشت بخش ۲۹ گیلان خریداری از مالک رسمی محرز گردیده است.
لذا به منظور اطلاع عموم مراتب در دو نوبت به فاصله ۱۵ روز آگهی میشود در صورتی که اشخاص نسبت به صدور سند مالکیت متقاضی اعتراضی داشته باشند میتوانند از تاریخ انتشار اولین آگهی به مدت دو ماه اعتراض خود را به این اداره تسلیم و پس از اخذ رسید ظرف مدت یک ماه از تاریخ تسلیم اعتراض دادخواست خود را به مراجع قضایی تقدیم نمایند. بدیهی است در صورت انقضای مدت مذکور و عدم وصول اعتراض طبق مقررات سند مالکیت صادر خواهد شد.
تاریخ انتشارنوبت اول: روز دوشنبه ۱۴۰۴ /۰۲/۲۲
تاریخ انتشار نوبت دوم : روز سه شنبه ۱۴۰۴/۰۳/۰۶
رمضان قربانی– مدیر واحد ثبتی حوزه ثبت ملک رودسر
م– الف :۵۱۱

***
هیات موضوع قانون تعیین تکلیف وضعیت ثبتی اراضی و ساختمان های فاقد سند رسمی
آگهی موضوع ماده ۳ قانون و ماده ۱۳ آیین نامه قانون تعیین تکلیف وضعیت ثبتی و اراضی و ساختمان های فاقد سند رسمی
برابر رای شماره ۱۴۰۲۶۰۳۱۸۰۰۸۰۱۱۸۵۱ –۱۴۰۳/۱۱/۰۹ هیات اول موضوع قانون تعیین تکلیف وضعیت ثبتی و ساختمان های فاقد سند رسمی مستقر در واحد ثبتی حوزه ثبت ملک رودسر تصرفات مالکانه بلامعارض آقای سید حسین طاهری میرانی فرزند سید رحمن بشماره شناسنامه ۴۳۵ صادره از رودسر در ششدانگ یک قطعه زمین مزروعی به مساحت ۱۷۷۹/۰۲ مترمربع به شماره پلاک ۵۷۸ فرعی از ۷۶ اصلی واقع در گرجه پشت بخش ۲۹ گیلان خریداری از مالک رسمی محرز گردیده است.
لذا به منظور اطلاع عموم مراتب در دو نوبت به فاصله ۱۵ روز آگهی میشود در صورتی که اشخاص نسبت به صدور سند مالکیت متقاضی اعتراضی داشته باشند میتوانند از تاریخ انتشار اولین آگهی به مدت دو ماه اعتراض خود را به این اداره تسلیم و پس از اخذ رسید ظرف مدت یک ماه از تاریخ تسلیم اعتراض دادخواست خود را به مراجع قضایی تقدیم نمایند. بدیهی است در صورت انقضای مدت مذکور و عدم وصول اعتراض طبق مقررات سند مالکیت صادر خواهد شد.
تاریخ انتشارنوبت اول: روز دوشنبه ۱۴۰۴ /۰۲/۲۲
تاریخ انتشار نوبت دوم : روز سه شنبه ۱۴۰۴/۰۳/۰۶
رمضان قربانی– مدیر واحد ثبتی حوزه ثبت ملک رودسر
م– الف :۵۱۲

***
آگهی موضوع ماده ۳ قانون و ماده ۱۳ آئین نامه قانون تعیین تکلیف وضعیت ثبتی و اراضی و ساختمانهای فاقد سند رسمی
برابر رای شماره ۱۴۰۳۶۰۳۱۸۰۱۱۰۲۶۳۱۱ مورخ ۱۴۰۳/۱۱/۳۰ هیات موضوع قانون تعیین تکلیف وضعیت ثبتی اراضی و ساختمانهای فاقد سند رسمی مستقر در واحد ثبتی حوزه ثبت ملک صومعه سرا ، تصرفات مالکانه بلامعارض متقاضی سید شمس کاسی نوده فرزند میر عسگر به شماره شناسنامه ۱۱ صادره از صومعه سرا در ششدانگ یکقطعه زمین دارای اعیان بمساحت ۲۳۷/۳۶ مترمربع پلاک ۲۲۵۶ فرعی از ۴۱ اصلی مفروز و مجزی شده از پلاک ۲۴۳ /۴۱/۲۴۴ واقع در ضیابر بخش ۲۵ گیلان از نسق میر غفور ضیائی ضیابری محرز گردیده است . لذا به منظور اطلاع عموم مراتب در دو نوبت به فاصله۱۵ روز آگهی می شود چنانچه اشخاصی نسبت به صدور سند مالکیت متقاضی بشرح مذکور اعتراضی داشته باشند میتوانند از تاریخ انتشار آگهی به مدت ۲ ماه اعتراض خود را به این اداره تسلیم و پس از اخذ رسید ، ظرف مدت یکماه از تاریخ تسلیم اعتراض، دادخواست خود را به مراجع قضایی تقدیم نمایند بدیهی است و رسید در صورت انقضای مدت مذکور و عدم وصول اعتراض مدت مذکور طبق مقررات سند مالکیت صادر خواهد شد .
تاریخ انتشار نوبت اول : ۱۴۰۴/۰۲/۲۲
تاریخ انتشار نوبت دوم: ۱۴۰۴/۰۳/۰۶
رئیس ثبت اسناد و املاک شهرستان صومعه سرا –یداله شهبازی
م– الف :۵۱۳/ ۹۱۰

***
آگهی موضوع ماده ۳ قانون و ماده ۱۳ آیین نامه قانون تعیین و تکلیف وضعیت ثبتی اراضی و ساختمانهای فاقد سند رسمی حوزه ثبتی شهرستان فومن
برابر رای شماره ۱۴۰۴۶۰۳۱۸۰۰۳۰۰۱۵۸۱ – ۱ /۲ /۱۴۰۴ هیات موضوع قانون تعیین تکلیف وضعیت ثبتی اراضی و ساختمانهای فاقد سند رسمی مستقر در واحد ثبتی فومن تصرفات مالکانه و بلامعارض متقاضی آقای محمد کسائی کلاشمی فرزند احمد در ششدانگ یک قطعه زمین مشتمل بریکباب انباری به مساحت ۳۰۲/۰۲ مترمربع به شماره پلاک ۳۲۹۰ فرعی مفروز و مجزی شده از پلاک شماره ۱۸۴ فرعی ازسنگ اصلی ۶۲ واقع در کلاشم جهت الحاق به پلاک ثبتی فرعی ۲۳۰۶ از اصلی ۶۲ واقع در کلاشم بخش ۲۴ گیلان محرز گردیده است.
لذا به منظور اطلاع عموم در دو نوبت به فاصله ۱۵ روز آگهی میشود در صورتی که اشخاصی نسبت به صدور سند مالکیت متقاضیان اعتراضی داشته باشند میتوانند از تاریخ انتشار اولین آگهی به مدت دو ماه اعتراض خود را به این اداره تسلیم و پس از اخذ رسید ،ظرف مدت یک ماه از تسلیم اعتراض دادخواست خود را به مرجع قضایی تقدیم نمایند بدیهی است درصورت انقضای مدت مذکور و عدم وصول گواهی اقامه دعوی طبق مقررات سند مالکیت صادر خواهد شد.تاریخ انتشار نوبت اول : ۱۴۰۴/ ۲/ ۲۳
تاریخ انتشار نوبت دوم: ۱۴۰۴/۳/۶
رئیس ثبت اسناد و املاک شهرستان فومن :سید مجتبی قیوم زاده م– الف :۱۸۶

فرهنگی، اجتماعی، ورزشی

صاحب امتیاز و مدیر مسئول:
یونس رنجکش کیسمی
مشاور عالی اجرایی مدیر مسئول :دکتر مهران بازرگانی
سردبیر : ایمان رنجکش
گروه صفحه آرایی:منیره خجسته حال - الهه رنجکش
« مندرجات لزوما برتابنده دیدگاه روزنامه نیست »

روزنامه
معین

سه شنبه ۶ خرداد ۱۴۰۴
شماره ۷۰۱۱

moeennews.ir
چاپ : شرکت چاپ و نشر شاخه سبز
نشانی دفترمرکزی :رشت خیابان سعدی.کوچه پورنقاشیان .بن بست سوم.پلاک۸۸.طبقه سوم
نشانی دفتر تهران : خ مطهری ابتدای سهرودی جنوبی ک زاهدان پ ۸ واحد یک
کدپستی ۱۵۷۸۷۶۳۸۱۳
تلفن : ۳۳۲۴۳۶۳۴-۰۱۳ * همراه : ۰۹۱۱۱۸۲۳۴۳۵
فاکس : ۳۳۲۴۵۷۰۰-۰۱۳ * کد پستی:۴۱۵۳۶۵۶۶۳۱
moeendaily@yahoo.com

اجرای سیاست «مهندسی گرسنگی» در غزه

کاریکاتور

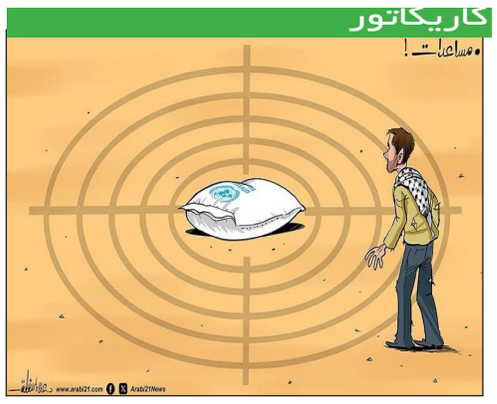

جهانگیری: مرغ تخم طلای کشور را به پای یارانه‌ها و تثبیت قیمت‌ها کشتیم

معاون اول دولت های یازدهم و دوازدهم درباره بروز ناترازی‌ها در بخش انرژی و ارتباط آن با اجرای قانون هدفمندی یارانه ها در سال ۸۹ و تصویب طرح تثبیت قیمت ها در مجلس هفتم گفت: شرکت های برق و انرژی را به عنوان مرغ تخم طلای کشور، به پای این دو طرح کشتیم. اسحاق جهانگیری که چندی پیش مهمان خبرگزاری جمهوری اسلامی بود در حاشیه بازدید از اتاق خبر در گفت و گو با خبرنگار گروه اقتصادی ایرنا درباره اینکه گفته شده ناترازی های اخیر به دلیل به کم کاری گذشتگان در زمینه سرمایه گذاری در بخش انرژی روی داده است، اظهار داشت: کم کاری را قبول ندارم؛ البته بخاطر تحریم، مقداری سرمایه گذاری در این بخش کم شد. وی با تاکید بر اینکه بخش گاز، پالایشگاه و نیروگاه منابع بسیاری برای سرمایه گذاری نیاز دارد، افزود: به یاد دارم که بعد از جنگ در نخستین لایحه بودجه‌ای که دولت وقت به مجلس در سال ۶۸ ارایه کرد، با هرگونه سرمایه گذاری و ورود هر منابع خارجی مخالفت می کرد، غیر از اینکه پذیرفته بود برای سرمایه گذاری در نیروگاه ها مجلس اجازه دهد یک میلیارد دلار منابع خارجی جذب شود.

این نماینده ادوار مجلس ادامه داد: در آن دوره مجلس، نمایندگان از این فرصت استفاده کردند و برای نخستین بار اجازه جذب منابع خارجی را دادند که در برنامه اول توسعه، ۲۰ میلیارد دلار از منابع خارجی استفاده شد.

ماجرای دلخوری چیت چیان چه بود؟

جهانگیری با بیان اینکه بخش نیرو در جذب سرمایه طی سال های گذشته عقب مانده است، تصریح کرد: ظلم بزرگ به این بخش در مرحله نخست که همان تصویب طرح تثبیت قیمت ها بود، شد و سپس در مرحله پرداخت یارانه ها در سال ۸۹ نیز ظلم دوم صورت گرفت.

معاون اول دولت های یازدهم و دوازدهم ادامه داد: از آن زمان همه منابع شرکت های انرژی به اسم یارانه برداشت می شد تا بین مردم توزیع شود.

جهانگیری یادآور شد: در سال ۹۲ و تحویل دولت به ما، سه هزار و ۳۰۰ میلیارد تومان از شرکت های برق پول برداشت می کردند تا یارانه بین مردم توزیع کنند.

معاون اول دولت های یازدهم و دوازدهم تصریح کرد: آقای چیت چیان وزیر نیرو دولت یازدهم تقریبا همه جلسات دولت را با بداخلاقی ترک می کرد و می گفت «من پول ندارم نیروگاه هایم را بچرخانم، ولی از حساب من برای یارانه ها پول برداشت می شود.» البته دولت یازدهم سه هزار همت را برگرداند، یعنی ما وقتی بنزین را گران کردیم، مبلغ یارانه ها را از آن محل تامین کردیم.

اتفاقی بدتر از توانیر برای شرکت پالایش و پخش

جهانگیری با اشاره به اینکه بدتر از موضوع توانیر در شرکت پالایش و پخش این اتفاق رخ داد و تقریبا همه منابع گاز و منابع پالایش و پخش به توزیع یارانه ها اختصاص یافت، گفت: این تعبیر که ما «مرغ های تخم طلاهایمان را کشتیم» تعبیر واقعی راجع به همین شرکت های برق و انرژی بود؛ همین شرکت های انرژی، مرغ تخم طلای ایران هستند و برای اینکه فکر می کنیم باید خیلی از این شرکت ها استفاده کنیم، داریم مرغ هایمان را می کشیم.

چند راهکار برای کاهش ناترازی انرژی

معاون اول دولت های یازدهم و دوازدهم اظهار داشت: اینکه سرمایه گذاری در این بخش نشده، حرفی درست است؛ اما در عین حال برای آن دهها راهکار وجود دارد؛ بطور مثال از سال ۹۸ قیمت بنزین تغییری نکرده یا قرار بوده بهینه سازی مصرف انرژی انجام شود، زیرا بسیاری از بخاری و دستگاه هایی که مردم در خانه هایشان استفاده می کنند، دو تا سه برابر بیشتر از استاندارد گاز مصرف می کند یا اینکه خودرویی که باید پنج لیتر بنزین مصرف کند ۱۰ لیتر مصرف دارد.

وی خاطر نشان کرد: مردم چوب وسایلی را می خورند که ما خودمان تولید و به آنها فروختیم که انرژی زیادی مصرف می کند، بعد به خود مردم می گوییم شما زیاد انرژی مصرف می کنید. معاون اول دولت های یازدهم و دوازدهم تصریح کرد: باید در مرحله اول بهینه سازی و روش های غیرقیمتی تمرکز داشت و بعد در روش های قیمتی؛ در مرحله سوم نیز بر روی منابع خارجی متمرکز بود. حداقل ۳۰۰ میلیارد دلار طرح آماده در گاز، نفت و نیرو وجود دارد، یعنی طرح هایی بودند که وقتی در شورای انرژی بودم، تصویب شده و حالا که چهار سال از آن می گذرد، این طرح ها آماده بوده و باید منابع داخلی و خارجی در آنها سرمایه گذاری کنند.

تلفات برق در انتقال شبکه و نیروگاه ها بسیار زیاد است

جهانگیری با اشاره به ناترازی های امروز در حوزه برق و انرژی خاطر نشان کرد: متاسفانه تلفات برق در انتقال شبکه و نیروگاه ها بسیار زیاد است و اگر به این موضوع پرداخته شود، بسیار بیشتر از اینکه به دنبال سرمایه گذاری در تولید انرژی هستیم، می توانیم با بهینه سازی شبکه از اتلاف بسیار زیاد برق در نیروگاه ها جلوگیری کرده و مشکل ناترازی و نیاز کشور را تا حدودی برطرف کنیم.

اقتصاد مقاومتی تاب آوری کشور در مقابل تحریم ها را افزایش داد

وی درباره عملکرد دولت یازدهم و دوازدهم و ایجاد قرارگاه اقتصاد مقاومتی در این دولت‌ها اظهار داشت: در اواخر سال ۹۲ موضوع اقتصاد مقاومتی از سوی رهبر معظم انقلاب ابلاغ و برای آن برنامه ریزی وسیعی انجام شد و ایشان نیز روی این موضوع حساس بودند، جلسه‌ای نیز تشکیل دادند که در آن سران سه قوه حضور نداشتند، بلکه تعداد زیادی از مدیران دعوت شدند و سخنان مفصلی درباره اهداف اقتصادی مقاومتی داشتند. جهانگیری خاطر نشان کرد: به دلیل آنکه روی اقتصاد مقاومتی، اجماع ایجاد شده بود، همه اقتصاددان ها با گرایش های مختلف با ۲۴ بند آن موافق بودند و من آن را فرصتی برای کشور می دانستم و لذا برای آن وقت گذاشتم تا هر چه می توانم از این فرصت استفاده کنم‌وی با بیان اینکه شخصاً به صورت هفتگی یا دو هفته یکبار در جلسات ثابت قرارگاه اقتصاد مقاومتی شرکت می کردم، ادامه داد: متاسفانه نه در دولت شهید رئیسی این جلسات تشکیل شد نه در دولت آقای پزشکیان، ولی ما متهم به این بودیم که در این زمینه وقت نمی گذاشتیم. معاون اول دولت های یازدهم و دوازدهم با بیان اینکه چند موضوع در دستور کار ستاد فرماندهی اقتصاد مقاومتی قرار گرفته بود، اظهار داشت: یکی این بود که اتکا به نفت کم شود، البته این حرفی کلی است و همه می زنند، ولی اینکه چگونه این اتفاق رخ دهد مشخص نبود، به همین دلیل کار گروهی ایجاد شد که رئیس آن رئیس سازمان برنامه و بودجه و مجموعه‌ای از دستگاه ها بود تا پیشنهادات مشخص در این زمینه را از دستگاه ها جمع آوری کند.

وی تصریح کرد: یا اینکه در زمینه خصوصی سازی و واگذاری ها، معیار مردمی سازی بود به همین دلیل ستادی درباره این موضوع ایجاد شد و آقای طیب نیا وزیر اقتصاد، رئیس آن ستاد شد تا راهکارهای انجام این کار کاملا مشخص شود. جهانگیری با بیان اینکه بعد از مقطعی به این نتیجه رسیدیم که یک سری طرح ها هست که بر اساس تحریم ها، اگر در مرحله اول روی آنها تمرکز نداشته باشیم و آنها را به حرکت در نیاوریم ممکن است، استقامت اقتصاد در تحریم شکست بخورد، ادامه داد: در آن زمان ۵۰ طرح مهم به عنوان طرح های اقتصاد مقاومتی تصویب شد که اولویت اول کشور بودوی با بیان اینکه یکی از طرح‌هایی که با اقتصاد مقاومتی به ثمر نشست، راه اندازی پتروشیمی ستاره خلیج فارس بود و اظهار داشت: ما گفتیم که هر کسی می خواهد از بانک تسهیلات دریافت کند، باید اولویت بانک برای ارایه تسهیلات به طرح هایی باشد که بتواند مسایلی که ستاد اقتصاد مقاومتی آن را احصا کرده بود را در اولویت قرار دهد از جمله این موارد که خودم هر هفته در جریان آن قرار می گرفتم، پروژه ستاره خلیج بود بود زیرا با راه اندازی آن تقریبا ظرفیت تولید بنزین کشور دو برابر شد و کشور را در سال ۹۹ به یکی از صادر کننده های مهم بنزین در دنیا تبدیل کرد.

پزشکیان: تلاش کرده‌ایم عرصه حضور دانشمندان در میدان، برای حل مشکلات فراهم شود

رئیس جمهور با بیان اینکه شاید در گذشته به هر دلیل مجال حضور دانشمندان کشور در میدان عمل فراهم نبوده است، گفت: اما امروز ما به شما نیاز داریم و تلاش کرده‌ایم عرصه را برای حضور و ارائه راهکار شما فراهم کنیم.به گزارش ایسنا، مسعود پزشکیان در ششمین دوره معرفی دانشمندان برجسته کشور، در قالب «آیین ملی اهدای جایزه علامه طباطبایی» که به همت بنیاد ملی نخبگان برگزار می‌شود، ضمن گرامیداشت یاد شهیدان خدمت و با بیان اینکه به وجود شما اهالی دانش و از حضور در جمع شما افتخار می‌کنم، اظهار داشت: عمیقا باور دارم که اگر قرار است کشور به جایی برسد، این فقط با یاری کسانی ممکن می‌شود که دغدغه این آب و خاک و سرزمین را دارند و با تمام وجود برای ارتقا و سربلندی این کشور تلاش می‌کنند.رئیس جمهور با تکرار دوباره این جمله که به وجود کسانی که برای مام میهن از خودگذشتگی می‌کنند، افتخار می‌کنم، افزود: از همه شما می‌خواهم که صادقانه و خالصانه برای کمک به حل مشکلات پا در میدان عمل بگذارید. اگر شما وارد گود شوید قطعا مشکلات قابل حل هستند، فقط باید اندکی از کلاس درس صرف فاصله بگیرید؛ مشکلات با یاری کسانی قابل حل است که دانش شناسایی و حل مشکلات و انگیزه اجرایی کردن این دانش در میدان عمل را دارند.

پزشکیان با اشاره به سابقه آشنایی خود با یکی از برگزیدگان این مراسم به عنوان یک متخصص برجسته قلب و عروق تصریح کرد: ایشان می‌توانست خیلی راحت در مطب خود بنشیند و از درمان بیماران درآمد خوبی هم داشته باشد، اما اطلاع دارم که مرتب پیش رستوران‌دارها، کشاورزان، تولیدکنندگان مواد غذایی و امثال آن می‌رود تا آنها را در زمینه تولید مواد غذایی سالم برای سلامت قلب مردم راهنمایی کند؛ این نگاه است که می‌تواند به ما در حل مشکلات کمک کند.

رئیس جمهور با بیان اینکه شاید در گذشته به هر دلیل مجال حضور شما در میدان عمل فراهم نبوده است، اما امروز ما به شما نیاز داریم و تلاش کرده‌ایم عرصه را برای حضور و ارائه راهکار شما فراهم کنیم، گفت: در دنیای امروز همه مشکلات راه‌حل دارند؛ ما خدایی را می‌پرستیم که در هر عرصه‌ای برترین و بی‌نهایت است، پس نمی‌شود پذیرفت که ما خودمان در حضیض و ذلت باشیم و چنین خدایی را بپرستیم.

پزشکیان با اشاره به روایتی که عنوان می‌دارد، جهان برای انسان، انسان برای علم، علم برای عمل و عمل متکی بر اخلاص خلق شده‌اند، خاطرنشان کرد: تصور اینکه این جهان بی‌نهایت و شگفت‌انگیز برای انسان خلق شده تا علم بیاموزد و با اخلاص و در مسیر خدمت به مردم به آن عمل کند، بسیار زیبا و غرورانگیز است.

رئیس جمهور در پایان با بیان اینکه قدر شما را می‌دانیم و همه ایران قدر شما و کسانی را که دلشان برای این آب و خاک می‌تپد و برای اعتلای آن تلاش می‌کنند می‌دانند، شعری از مولانا خواند.

عارف: در دولت چهاردهم هیچ پروژه‌ای بدون بررسی‌های دقیق تصویب نخواهد شد

معاون اول رئیس‌جمهور با بیان اینکه اگر طرح‌های اقتصادی نظم و انضباط نداشته باشند با مشکل روبرو می‌شویم، تأکید کرد: در دولت چهاردهم هیچ پروژه‌ای بدون بررسی‌های دقیق اقتصادی و نیاز کشور تصویب نخواهد شد.

به گزارش خبرنگار سیاسی ایرنا، «محمدرضا عارف» در جلسه شورای اقتصاد با اشاره به طرح‌های اقتصادی که در دولت‌های مختلف تصویب شده است، گفت: متاسفانه برخی از پروژه‌های بزرگ در دوره‌های مختلف بدون توجه به محدودیت منابع و بدون در نظر گرفتن اولویت‌های اقتصادی تصویب شد که امروز منابع زیادی را می‌طلبد اما در دولت چهاردهم هیچ طرحی بدون بررسی‌های دقیق اقتصادی، نیاز کشور به آن و بازده طرح تصویب نخواهد شد، نظم و انضباط در هزینه‌کرد منابع باید با جدیت پیگیری شود.

در این جلسه که صبح امروز در دفتر معاون اول رئیس‌جمهور برگزار شد، در ابتدا درخواست وزارت نفت درخصوص طرح «توسعه و بهره‌برداری میدان نفتی چنگوله» در استان ایلام مورد بحث و بررسی قرار گرفت.

بعد از طرح این درخواست، وزیر نفت و کارشناسان مرتبط با این حوزه، درباره میدان نفتی چنگوله، میزان ذخایر نفتی، میزان استخراج روزانه نفت و سرمایه‌گذاری مورد نیاز جهت اجرای این طرح، توضیحات کارشناسانه و کاملی بیان کردند و پس از آن، موضوع مورد بحث قرار گرفت و تصویب شد.

همچنین در این جلسه درخواست وزات نیرو درخصوص اصلاح مصوبه شورای اقتصاد موضوع «احداث نیروگاه‌های برق‌آبی کوچک» دومین دستور کار جلسه صبح امروز شورای اقتصاد بود که بعد از استماع توضیحات وزیر نیرو و گزارش‌های کارشناسان این حوزه، درباره این نیز بعد از بحث و بررسی، تصمیم‌گیری شد.

فرمانده کل سپاه در آیین تجلیل از پیشکسوتان دفاع مقدس آذربایجان غربی؛

سلامی: در حالی که در جنگ کاملیم هیچ چیز جنگی نیست

ما ملتی هستیم که ذلت را نمی‌پذیریم

فرمانده کل سپاه بیان کرد: چه رازیست در پیکر این امت نهفته که هرچه فشارهای دشمن سنگین‌تر می‌شود، ملت ایران تحت رهبری و هدایت امامش با شکوه‌تر ا صلابت‌تر با ثبات قدم بیشتری در میدان ایستاده است، و در همه عرصه‌ها با دشمن دست و پنجه نرم می‌کند، چه دست و پنجه نرم کردنی! به گونه‌ای که دشمن، فشار سنگین قدرت ایمان ملت ما را در خرد شدن و شکسته شدن استخوان هایش می‌شنود و فرمولی و راهی برای غلبه بر او پیدا نمی‌کند.

به گزارش پایگاه اطلاع رسانی دیارمیرزا به نقل از ایسنا، سرلشکر حسین سلامی، فرمانده کل سپاه در آیین تجلیل از پیشکسوتان دفاع مقدس آذربایجان غربی که با حضور جمعی از مسئولین نظامی و سیاسی برگزار شد با بیان اینکه هیچ کشوری از تاریخ خود منقطع نیست گفت: آنچه که امروز به عنوان یک ایران سربلند مستقل و متحد و یکپارچه و عظیم مشاهده می‌کنید محصول رنج‌ها مجاهدت‌ها مجروح شدن‌ها اسیر شدن‌ها جانبازی‌ها، فداکاری‌ها، و شهادت‌هایی است که در این گونه مناطق که به نوعی هر کدام کربلایی محسوب می‌شوند اتفاق افتاده است ما سرنوشت ملت‌هایی را که به موقع از استقلال و تمامیت و کرامت خود دفاع نکردند را، دیدیم.

سرلشکر سلامی تصریح کرد: دیدیم که وقتی دشمن در سرزمینی پا می‌گذارد به هیچ چیز رحم نمی‌کند، نه به کودکان نه به زنان نه به پیران، آب را می‌بندد، از گرسنگی به عنوان سلاح استفاده می‌کند قتل عام می‌کند.

وی افزود: شما پیشکسوتان اجازه ندادید دشمن و آرزوهای او در این سرزمین یکدیگر را ملاقات کنند. شما نگذاشتید سیاست‌های دشمن در اعماق این سرزمین امتداد پیدا کند. اجازه ندادید آرمان‌های شیطانی او محقق شود.

فرمانده کل سپاه با اشاره به اینکه هر کشوری به استقامت مردانش می‌ماند، به شکوه خاطراتش بقا پیدا می‌کند افزود: اگر شهیدان جاودان بیت المقدس نبودند امروز چهل و سومین سال آزادسازی خرمشهر را جشن نمی‌گرفتیم، آن قطعه زیبای سرزمین ما را از مام میهن جدا کرده بودند. این شهدا بودند، این آزادگان بودند این جانبازان بودند، و این ایثارگران که این قطعه جدا شده این پاره تن را دوباره به این سرزمین بزرگ منضم کردند و این افتخار بزرگی بود.

سرلشکر افزود: امیر مومنان علی بن ابیطالب علیه السلام می‌فرماید به خدا قسم دشمن در عمق سرزمین هیچ ملتی پا ننهاد، مگر آنکه آن ملت ذلیل شد. ما ملتی هستیم که ذلت را نمی‌پذیریم، این مفهوم عمیق را از حیات طیبه اولیا و ائمه علیه السلام دریافت کرده‌ایم. منطق عاشوراست، مکتب عاشوراست، که هیهات من الذله، ذلت پذیرفتنی نیست.

وی با بیان اینکه تحقیر برای ملت ایران بی‌معناست گفت: شکست ممکن نیست نفوذ امکان ندارد. حالا این سرزمین بزرگ با صلابت و با وقار، با یک ملت سربلند ایستاده است، در قلب یک جهاد بزرگ.

سردار سلامی تصریح کرد: ما هم در سطح سیاسی هم در سطح اقتصادی و هم در عرصه نظامی با یک آرایش جهانی شیطانی واقعی و البته قدرتمند از دشمنان کوچک و بزرگ روبرو هستیم. شما صف آرایی دشمن را با چشم میبینید. لفاظی‌های آنان را می‌شنوید، ارتش گسترش یافته آنان را روی زمین می‌بینید، فشار سیاسی دشمن را حس می‌کنید، اما این چه رازیست در پیکر این امت نهفته که هرچه فشارهای دشمن سنگین‌تر می‌شود، ملت ایران تحت رهبری و هدایت امامش با شکوه‌تر و با صلابت‌تر، با ثبات قدم بیشتری در میدان ایستاده است، و در همه عرصه‌ها با دشمن دست و پنجه نرم می‌کند، چه دست و پنجه نرم کردنی! به گونه‌ای که دشمن، فشار سنگین قدرت ایمان ملت ما را در خرد شدن و شکسته شدن استخوان هایش می‌شنود و

فرمولی و راهی برای غلبه بر او پیدا نمی‌کند. ممکن نیست، و مجبور می‌شود مداوم تغییر موقعیت بدهد، مدام تغییر موضع بدهد.

وی ادامه داد: این شکوه از کجا آمده است؟ این حاصل ایمان است. حاصل یک باور عظیم و عمیق به اسلام، به امر الهی به احکام دین به رسالت عظیمی که ما در مقابل دشمن بر عهده داریم.

فرمانده کل سپاه با اشاره به آرامش و امنیت موجود در کشور اظهار کرد: شما می‌بینید عرصه‌های نبرد فعال است ولی کشور آرام است در امنیت است. همه ارکان نظام همه اجزای نظام به شکل عادی در حال فعالیتند، در حالی که در جنگ کاملیم هیچ چیز جنگی نیست. این یک استثنا است یک شگفتی است. نمونه ندارد، مردم ما در اضطراب نیستند در آرامش‌اند ولی دشمنان ما صهیونیست‌ها در اضطراب اند، آرامش ندارند.

سردار سلامی در پایان تاکید کرد: رهبر عزیز ما، با اطمینان قلب که نشئت گرفته از ذکر الهی است و با حکمتی که خداوند به او بخشیده است، و با الهامی که از قرآن می‌گیرد، در میانه و قلب این پیکار عظیم ایستاده است و ملت بزرگ ما و امت اسلام او را همچون نگینی درخشان در حلقه مهر و وفا و حمایت خود گرفته است، این راز اصلی حیات و بقا ملت ایران است و تا وقتیکه این اتصال معنوی و الهی برقرار است هرگز ملت ایران آسیب نمی‌بیند ما تصمیم گرفته‌ایم محکم بایستیم بمانیم بر دشمنانمان چیره بشویم این داستان ماست، و آن را ادامه می‌دهیم.

بقائی: توافق موقت هیچ‌گاه در دستور کار ایران نبوده و در مذاکرات مطرح نشده است

سخنگوی وزارت امور خارجه در پاسخ به سوال ایرنا مبنی بر اینکه برخی گمانه‌زنی‌های رسانه‌ای از خواست تهران و واشنگتن برای یافتن یک چهارچوب مذاکراتی در قالب توافق موقت سخن گفته‌اند، آیا این مسأله در طول مذاکرات مطرح شده است، گفت: توافق موقت هیچ‌گاه در دستور کار ما نبوده و بر همین اساس در این دور از گفت‌وگوها نیز مطرح نشده است.

به گزارش خبرنگار سیاست خارجی ایرنا، «اسماعیل بقائی» سخنگوی وزارت امور خارجه صبح امروز در نشست هفتگی خود با خبرنگاران با مرور تحولات هفته گذشته در حوزه دیپلماسی گفت: هفته‌ای که گذشت چند تحول مهم داشتیم؛ برگزاری مجمع گفت‌وگوی تهران یک رویداد مهم بود و فرصتی برای هم‌فکری و هم‌اندیشی برای تحولات منطقه و تحولات بین الملل فراهم شد؛ از پنج قاره در این نشست حضور داشتند و این نشانگر آن است که ایران برای گفت‌وگو و تعامل در راستای صلح و امنیت بین‌المللی اهمیت قائل است.

مهمترین معضل منطقه ما تداوم نسل‌کشی در فلسطین اشغالی است

سخنگوی وزارت امور خارجه ادامه داد: کماکان مهمترین معضل منطقه ما تداوم نسل‌کشی در فلسطین اشغالی است که دل هم آزادی‌ها را به درد می آورد و شما نمی‌توانید در خصوص تحولات منطقه صحبت کنید و در مقابل جنایات رژیم صهیونیستی سکوت کنید. همین امروز در آخرین جنایتی که رخ داد مدرسه‌ای را در غزه هدف قرار داده و قریب ۵۰ نفر انسان بیگناه را به شهادت رساندند. این نسل‌کشی با سکوت و بی عملی آمریکا و برخی کشورهای غربی ادامه دارد. این جنایت به شیوه‌ای هولناک در دو سال گذشته ادامه یافت و هر انسانی که در غزه است از این نسل‌کشی آسیب دیده است. تعداد کودکان یتیم و تعداد کودکانی که بالغ بر ۱۶ هزار کشته شدند. دیروز یک خانواده ۹ نفره و فرزندان یک پزشک به نحو فجیعی مورد حمله قرار گرفتند و اینها نمونه های روشنی از فاجعه‌ای است که در غزه در حال وقوع است و باعث شرم انسان و انسانیت است. منطقه ما هیچ گاه این جنایت را فراموش نخواهد کرد و طرف هایی که با حمایت و ایجاد سپر دیپلماتیک باعث تداوم این جنایات می‌شوند.

در مورد ادامه گفتگوها با اروپا ما قبلا هم گفتیم که آماده هستیم و زمان و مکان آن قاعدتاً باید تصمیم گیری شود.آخرین وضعیت شهروند ایرانی بازداشت شده در فرانسه

سخنگوی وزارت امور خارجه در پاسخ به سوالی در خصوص بازداشت یک تبعه ایرانی در فرانسه و محرومیت او از حقوق اولیه یک زندانی در این کشور و اقدامات دستگاه دیپلماسی گفت: وزارت امور خارجه پیگیری اینکه در کجا و چه فردی از ایرانیان در نقطه‌ای از دنیا مورد آزار قرار می‌گیرد وظیفه قانونی و اخلاقی خودش می‌داند و ورود میکند. اگر خاطرتان باشد فکر می‌کنم همان یکی، دو هفته اول بازداشت خانم اسفندیاری این مساله همین جا مطرح شد. در طول این چند ماه هم مستمرا بنده اینجا پاسخگو بودم و سوال‌هایی از طرف رسانه‌های مختلف مطرح شد. سفارت ما در پاریس از همان ابتدا پیگیر موضوع بود و هم با ارسال یادداشت رسمی و هم با حضور در وزارت خارجه این موضوع را پیگیری کرد. شواهد مستدل و مبتنی بر قانون علیه ایشان اقامه نشده و صرفا به خاطر اینکه از مردم فلسطین حمایت کردند و با نسل‌کشی در فلسطین مخالفت کردند، مورد بازداشت قرار گرفتند.

وی ادامه داد: آخرین وضعیت این است که بعد از پیگیری‌های مستمر با دیدار کنسولی موافقت شد و دو نوبت تا الان همکاران ما در سفارت جمهوری اسلامی ایران در پاریس موفق شدند با ایشان دیدار کنند. این بازداشت اساساً غیرعادلانه است و غیرقانونی لذا درخواست روشن ما از دولت فرانسه این است که اقدامات لازم را برای آزادی ایشان اتخاذ کنند.

ایران آماده ادامه گفت‌وگو با اروپا است

سخنگوی وزارت امور خارجه در پاسخ به سوالی در خصوص مذاکرات ایران و اروپا نیز گفت: در مورد ادامه گفتگوها با اروپا ما قبلا هم گفتیم که آماده هستیم و زمان و مکان آن قاعدتاً باید تصمیم گیری شود.

وی خاطر نشان کرد: در مورد خبرسازی‌ها یا گزارش‌های رسانه‌ای که در رابطه با موضوع مذاکرات ایران و اروپا یا احیاناً مذاکرات بین ایران و آمریکا مطرح می شود منابع اولیه انتشار این اخبار را حتماً بررسی بکنید؛ بسیاری از این خبرسازی‌ها از منابع وابسته به رژیم صهیونیستی است که کاملا هدفمند با هدف تخریب فرایندهای مذاکراتی تولید و منتشر می شود.

بقائی ادامه داد: جمهوری اسلامی ایران نشان داده در این چند هفته که هیچ وقت و دنبال اتلاف وقت در مذاکره نبوده است. برای همه روشن هست که ما به صورت جدی، هدفمند و با نیت رسیدن به یک تفاهم عادلانه، منصفانه و مبتنی بر واقعیات وارد این روند شدیم و جدیت خودمان را در این فرایند نشان دادیم.

معاون مدیرکل آژانس بین‌المللی انرژی اتمی به تهران می‌آید

بقائی در پاسخ به این سوال که در شرف برگزاری نشست فصلی شورای حکام هستیم و قرار است گزارش جامعی در خصوص ایران منتشر شود؛ نظر شما در این رابطه چیست، گفت: رویکرد ما در خصوص آژانس همواره سازنده بوده و ما به عنوان عضو آژانس همواره قائل به برقراری رابطه براساس تعهدات خود بودیم و فارغ از برخی رویکردهای سیاسی آژانس این هدف را دنبال کردیم. سفر معاون مدیرکل آژانس این هفته برگزار می‌شود و دستور کار ادامه بحث در خصوص همکاری‌های متعارف ایران و آژانس است. ما از مدیرکل انتظار داریم بدون تاثیرپذیری از طرفهایی که ابایی از استفاده ابزاری از نهادهای بین‌المللی ندارند، کار خود را انجام دهد. اگر هدف آمریکا از مذاکرات، محروم سازی ایران از حق مسلم هسته‌ایش باشد، این روند به نتیجه ختم نخواهدشد. دور پنجم مذاکرات ایران و آمریکا طبق برنامه ریزی پایان یافت

سخنگوی دستگاه دیپلماسی در خصوص ترک زودهنگام مذاکره کننده ارشد آمریکایی در جریان مذاکرات رم نیز گفت: این واقعا حتی ارزش وقت گذاشتن ندارد. بخشی از سرگرمی رسانه‌ای صحبت در خصوص این موضوعات است. در مذاکره مشخص بود که چه زمانی آغاز میشود و چه زمانی پایان می‌پذیرد. ما طبق برنامه مذاکرات را شروع کردیم و طبق برنامه پایان داریم. ما در پایان گفت‌وگوها حدود ۲۰ دقیقه باید با وزیر خارجه عمان گفت‌وگو میکردیم؛ بنابراین طبیعی بود که تا زمان نیاز در محل مذاکرات حاضر باشیم.

ایران با طالبان در ارتباط مستمر است

سخنگوی دستگاه دیپلماسی در پاسخ به سوالی خصوص سفر رهبران مخالف طالبان به ایران و همچنین سفر وزیر امور خارجه طالبان به ایران گفت: ما با افغانستان به عنوان یک همسایه و به عنوان کشوری که پیوندهای عمیق تاریخی و فرهنگی داریم و همچنین با وجود ۹۰۰ کیلومتر مرز، چالشهایی نیز داریم، در ارتباط مستمر هستیم. سفیر وزیر امور خارجه حکومت سرپرست افغانستان به جهت شرکت در مجمع گفت‌وگوی تهران بود و در حاشیه نیز دیدارهایی صورت گرفت. این رفت و آمدها برای تامین منافع دو کشور نیاز است.

جنایات اسرائیل باید دیر یا زود مورد رسیدگی قرار گیرد

سخنگوی وزارت امور خارجه درباره تداوم جنایات رژیم اسرائیل در غزه گفت: استفاده از غیرنظامیان به عنوان سپر انسانی صراحتاً طبق معاهدات مربوط به حقوق بشر دوستانه بین‌المللی، معاهدات چهارگانه ژنو ۱۹۴۹ و طبق اساسنامه دیوان بین‌المللی کیفری همگی به عنوان جنایت شدید، شنیع و جنایت جنگی تلقی می‌شود. قاعدتاً وظیفه نهادها و دیوان بین‌المللی کیفری، سازمان همکاری اسلامی و سایر نهادهای حقوق بشری از جمله شورای حقوق بشر است که این موارد را مستند کنند با این امید که دیر یا زود این جنایات در یک محکمه بین المللی مورد رسیدگی قرار گرفته و این جنایتکاران نهایتاً پاسخگو شوند.

محروم سازی ایران از حق مسلم هسته‌ای خود ممکن نیست

بقائی در پاسخ به سوالی در خصوص ابراز خوشبینی رییس جمهور آمریکا نسبت به مذاکرات با ایران گفت: اگر هدف طرف آمریکایی این باشد که برنامه هسته‌ای ایران تسلیحاتی نشود، این تحصیل حاصل است و ما هیچ گاه دنبال استفاده نظامی از انرژی هسته‌ای نبودیم. اگر در این خواست حسن نیت وجود داشته باشد، ما هم میتوانیم بگوییم به مذاکرات خوشبین هستیم. اما اگر هدف محروم سازی ایران از حق مسلم خودش باشد، ما معتقد نیستیم این روند به نتیجه ختم شود. این خواسته صریح ملت ایران و جامعه نیاز ما برای تامین برق هسته‌ای و استفاده صلح آمیز از سایز جنبه‌های انرژی هسته‌ای است.

پیشنهادهای عمان خط قرمز ما درباره غنی سازی را مدنظر قرار خواهد داد

سخنگوی وزارت امور خارجه همچنین در پاسخ به این سوال که آیا زمان دور بعدی مذاکرات مشخص است و آیا پیشنهاد عمان، موضوع غنی‌سازی را نیز در بر میگیرد، گفت: عمان به عنوان تسهیلگر این روند جاهایی که فکر می‌کند می‌تواند کمک کند دیدگاه‌های خود را مطرح می‌کند و با هر دو طرف هماهنگ می‌کند و آن چیزی که کاملا واضح است و شاید نیاز به تأکید نداشته باشد این است که غنی سازی به عنوان بخش لاینفک انرژی صلح آمیز هسته‌ای ایران و صنعت هسته‌ای ایران باید حفظ شود و در این خصوص کوچکترین نرمشی صورت نمی‌دهیم. پیشنهادهای عمان این خط قرمز ما را مدنظر قرار خواهد داد. زمان و مکان مذاکرات هنوز مشخص نشده و در مشورت با طرف عمانی هستیم. به سبک گذشته طرف عمانی هر وقت به جمع بندی برسد اعلام خواهد کرد.

به تلاش برای آزادی محمدرضا نوری ادامه می‌دهیم

بقائی در پاسخ به سوالی در خصوص خبر منتشر شده مبنی بر تبادل محمدرضا نوری تبعه ایرانی زندانی در عراق و یک جاسوس گفت: من هم این موضوع را در رسانه‌ها شنیدم و تایید نمی‌کنم. حالا که از یک تبعه ایرانی نام بردید که ماه‌ها در عراق زندانی است باید بگویم از ابتدا تلاش کردیم برای آزادی او که فکر میکنیم با اتهامات بی‌اساس در عراق است، تلاش کنیم. با دولت عراق روابط خوبی داریم و موافقت‌نامه‌های مشخص در حوزه قضایی داریم و به تلاش خود برای آزادی این فرد ادامه می دهیم.

غنی‌سازی به عنوان بخش لاینفک انرژی صلح‌آمیز و صنعت هسته‌ای ایران باید حفظ شود و در این خصوص کوچکترین نرمشی صورت نمی‌دهیم. توافق موقت در دستور کار ایران نیست

سخنگوی وزارت امور خارجه در پاسخ به سوال ایرنا مبنی بر اینکه برخی گمانه‌زنی‌های رسانه‌ای از خواست تهران و واشنگتن برای یافتن یک چهارچوب مذاکراتی در قالب توافق موقت سخن گفته‌اند، آیا این مسأله در طول مذاکرات مطرح شده است، گفت: توافق موقت هیچ‌گاه در دستور کار ما نبوده و بر همین اساس در این دور از گفت‌وگوها نیز مطرح نشده است.

ادعای تعیین ضرب الاجل برای بازدید از مراکز نظامی ایران بی اعتبار است

بقائی در واکنش به ادعای فردی در خصوص ضرب‌الاجل ایالات متحده به ایران برای بازدید از مراکز نظامی و هسته ای گفت: فردی که اشاره کردید را من شناخت ندارم ولی بنیادی که اشاره کردید به عنوان بنیادی که محافل جنگ طلب و تندرو را نمایندگی می‌کند، معروف است و در ظاهر در قالب اندیشکده‌ای فعالیت می‌کند که منافع طرف