معین

روزنامه صبح ایران

www.Moeennews.ir

دوشنبه ۲۶ خرداد ۱۴۰۴ ■ سال ۲۲ ■ ۸ صفحه ■ شماره ۷۰۲۳ ■ ۳۰۰۰۰ تومان

عراقچی:

آمریکا خودش را از درگیری کنار بکشد

۸

تنش نظامی بین ایران و اسرائیل

نقطه بی بازگشت

۲

مراکز معاینه فنی خودرو برادران پور رستگار

همه روزه آماده خدمت رسانی
به مشتریان و همشهریان عزیز میباشد.

۱- رشت -روبروی فرودگاه خودروی سبک- مرکز۳۴۰۴
۲-رشت- لاکانشهر خودرو سبک- نرسیده به تقاطع راه آهن مرکز ۴۴۶۳
۳-خمام- چوکام - خودروی سبک- مرکز ۳۴۰۱
۴-خمام-چوکام-خودروی سنگین- مرکز ۵۴۰۲

تلفن: ۵-۳۳۷۲۲۳۰۰ - ۵۰-۳۳۴۰۳۴۴۸

ضرورت مقابله هوشمندانه با تحریف واقعیت‌ها

فضای مجازی میدان نبرد روایت‌هاست

صفحه ۳

وعده صادق و جشن غدیر با ایران ذوالفقار و انتقام ملی

۳

سخنگوی دولت:

مساجد و متروها از امشب ۲۴ ساعته در اختیار مردم است

۲

شناسه آگهی: ۱۹۴۹۲۰۱ نوبت اول

فراخوان مناقصه عمومی

اداره کل راهداری و حمل و نقل جاده ای استان خراسان رضوی در نظر دارد مناقصات به شرح ذیل را از طریق سامانه الکترونیکی دولت برگزار نماید. تاریخ انتشار در سامانه ۱۴۰۴/۰۳/۲۵ می باشد.

شماره مناقصه	موضوع مناقصه	شماره فرخوان در سامانه	مبلغ تضمین شرکت در مناقصه (ریال)	مبلغ برآورد (ریال)
۱۴۰۴/۳۱/۸۶	بهسازی راه دسترسی اورتکند شهرستان کلات (نوبت دوم)	۲۰۰۴۰۰۱۴۲۳۰۰۰۰۵۸	۲/۵۲۲/۹۳۶/۸۱۳	۵۰/۴۵۸/۷۳۶/۲۵۶
۱۴۰۴/۳۱/۸۷	بهسازی و روکش آسفالت راه روستایی عارف آباد شهرستان کاشمر(نوبت اول)	۲۰۰۴۰۰۱۴۲۳۰۰۰۰۵۹	۴/۲۷۵/۸۵۸/۱۹۲	۸۵/۵۱۷/۱۶۳/۸۳۹
۱۴۰۴/۳۱/۸۸	ایمن سازی و روکش آسفالت محور چشمه جوهرچی شهرستان نصرآباد (تربت جام)(نوبت دوم)	۲۰۰۴۰۰۱۴۲۳۰۰۰۰۶۰	۱/۷۶۴/۸۴۴/۱۳۹	۳۵/۲۹۶/۸۸۲/۷۷۶

-مهلت دریافت اسناد مناقصه : تا ساعت ۰۰: ۱۷ روز یکشنبه تاریخ ۱۴۰۴/۰۴/۰۱ -مهلت تحویل پاکات مناقصه : تا ساعت ۱۷ روز دوشنبه مورخ ۱۴۰۴/۰۴/۱۶
-تاریخ و ساعت بازگشایی پاکات مناقصه : ساعت ۰۰ : ۸ روز سه شنبه مورخ ۱۴۰۴/۰۴/۱۷
-اطلاعات تماس دستگاه مناقصه گزار : مشهد- انتهای خیابان فدائیان اسلام - کد پستی ۹۱۷۳۶۹۵۶۳۶- تلفن تماس۸-۳۳۴۱۲۰۲۴-۰۵۱ و نمابر : ۳۳۴۳۵۸۸۸-۰۵۱
- محل دریافت و تحویل اسناد مناقصه : سامانه تدارکات الکترونیکی دولت (ستاد) به نشانی www.setadiran.ir

اداره کل راهداری و حمل و نقل جاده ای استان خراسان رضوی

شناسه آگهی: ۱۹۴۸۲۰۳ نوبت اول

آگهی مزایده : مرحله اول - نوبت اول

شهرداری ورزنه در نظر دارد نسبت به واگذاری یک دستگاه ون ایرانخودرو وانا سری T Z۳ بنزینی یورو ۵ مدل (سال ساخت) ۱۴۰۲ به صورت اجاره یک ساله به شماره سیستمی ۱۰۰۴۰۹۳۷۳۹۰۰۰۰۰۱ را از طریق سامانه تدارکات الکترونیکی دولت به شرح ذیل برگزار نماید .
کلیه مراحل برگزاری فراخوان از دریافت و تحویل اسناد فراخوان تا بازگشایی پاکت ها از طریق درگاه سامانه تدارکات الکترونیکی دولت (ستاد) به آدرس www.setadiran.ir انجام خواهد شد .
متقاضیان شرکت در فراخوان در صورت عدم عضویت در سامانه، نسبت به ثبت نام و دریافت گواهی امضای الکترونیکی (به صورت برخط) برای کلیه صاحبان امضای مجاز و مهر سازمانی اقدام لازم را به عمل آورند .

-تاریخ انتشار فراخوان: ۱۴۰۴/۰۳/۲۱
-مهلت دریافت اسناد فراخوان: ۱۴۰۴/۰۴/۰۵
-مهلت ارسال پیشنهادات: ۱۴۰۳/۰۴/۱۷
-زمان بازگشایی پاکت ها: ۱۴۰۳/۰۴/۱۷
-نوع و مبلغ تضمین شرکت در مزایده : مبلغ درج شده در شرح مستندات آگهی و سامانه به صورت الکترونیکی .
-آدرس شهرداری : استان اصفهان - شهرستان ورزنه - میدان شهرداری تلفن: ۰۳۱۴۶۴۸۲۲۲۰

حامد اخگر - شهردار ورزنه

وزارت ارتباطات و فناوری اطلاعات
سازمان تنظیم مقررات و ارتباطات رادیویی

آگهی تجدید بار دوم مناقصه عمومی یک مرحله ای پیمانکاری با ارزیابی کیفی به روش فشرده به شماره ۱۶/س ت۲/۱۴۰۳

-شماره ۲۰۰۴۰۰۳۰۵۱۰۰۰۰۰۶ سامانه تدارکات الکترونیکی دولت(ستاد) -

واگذاری بخشی از خدمات مورد نیاز در زمینه امور نگهبانی، حفاظت فیزیکی و ایمنی

این سازمان در نظر دارد «واگذاری بخشی از خدمات مورد نیاز در زمینه امور نگهبانی، حفاظت فیزیکی و ایمنی» خود را به شرح مندرج در اسناد مناقصه واگذار نماید.
۱) نوع فراخوان: مناقصه عمومی یک مرحله‌ای پیمانکاری با ارزیابی کیفی به روش فشرده
۲) محل، زمان و مهلت دریافت و ارائه اسناد: متقاضیان می‌توانند از سامانه ستاد www.setadiran.ir در مهلت ذیل اسناد را دریافت و در تاریخ مقرر ارائه نمایند.
- تاریخ شروع انتشار اسناد ارزیابی کیفی و مناقصه در سامانه ستاد: ساعت ۱۶ روز یکشنبه مورخ ۱۴۰۴/۰۳/۲۵
- تاریخ پایان انتشار اسناد ارزیابی کیفی و مناقصه در سامانه ستاد: تا ساعت ۱۶ روز یکشنبه مورخ ۱۴۰۴/۰۴/۰۱
- مهلت ارایه پیشنهاد در سامانه ستاد: تا ساعت ۱۶ روز شنبه مورخ ۱۴۰۴/۰۴/۲۱
- تاریخ گشایش پاکت‌های ارزیابی کیفی توسط کمیته فنی بازرگانی در سامانه ستاد: ساعت ۸ روز یکشنبه مورخ ۱۴۰۴/۰۴/۲۲
- در صورت لزوم برگزاری جلسه پرسش و پاسخ، زمان و مکان جلسه متعاقباً اطلاع رسانی خواهد شد.
۳) نوع و مبلغ تضمین شرکت در فرآیند ارجاع کار مناقصه: فیش واریز نقدی (مشخصات مندرج در شرایط عمومی) یا ضمانت‌نامه بانکی به مبلغ ۲۵/۹۰۰/۰۰۰/۰۰۰ (بیست و پنج میلیارد و نهصد میلیون)ریال
نام و نشانی مناقصه‌گزار: خیابان شریعتی، پایین‌تر از پل سید خندان، روبروی خیابان شهید قندی ورودی هفده پردیس وزارت ارتباطات و فناوری اطلاعات ، سازمان تنظیم مقررات و ارتباطات رادیویی
توجه: متقاضیان می بایست گواهینامه صلاحیت ایمنی پیمانکاران(HSE) یا گواهی موقت آن را هنگام انعقاد قرارداد ارائه نمایند.
شماره تماس اداره خرید و قراردادها : ۸۹۶۶۲۵۲۹ و ۸۹۶۶۲۵۸۳- ۰۲۱ و شماره تماس واحد فنی : ۸۹۶۶۲۰۰۵-۰۲۱

شناسه آگهی: ۱۹۴۷۹۲۳ WWW.CRA.IR م الف /۹۴۱

اینجا محل تبلیغ شماست !

013-33243634

مساجد و متروها از امشب ۲۴ ساعته در اختیار مردم است

سخنگوی دولت گفت: امنیت مردم در زمان حمله‌ها نیز در دستور کار است و از امشب مدارس، مساجد و متروها از امشب به صورت ۲۴ ساعته در اختیار مردم قرار خواهد گرفت. مدارس را نیز ما از پیش به‌عنوان مکان‌هایی امن پیش‌بینی کردیم و بسیاری از مدارس به‌عنوان اماکن امن شناخته می‌شوند تا مردم در آن پناه بگیرند.

سخنگوی دولت همچنین یادآور شد: مراکزی که خدمت‌رسانی مستقیم دارند مثل بانک‌ها و مراکز درمانی در خدمت مردم هستند. بقیه مراکز هم به‌صورت ترکیبی از دورکاری و حضور فیزیکی با هماهنگی مدیران مربوطه، خدمت‌رسانی را انجام می‌دهند. مهاجرانی خطاب به مردم ایران، تصریح کرد: حمله دشمنان برای مردم ایران بوده است و دروغ می‌گویند ما اماکن مسکونی را نمی‌زنیم، تصاویر را می‌بینید و به یاد دارید که درباره لبنان هم همین را گفتند، اما چه حملات سبعانه‌ای به نقاط مختلف مسکونی انجام دادند. این تجاوز آشکار علیه ایران است و ما هم باید برای ایران کنار هم باشیم؛ چه ایرانیان داخل کشور و چه ایرانیان خارج کشور. گوش به شایعات دشمنان ندهیم و همه برای ایران در کنار بمانیم و سربلند شویم.

یادداشت

دیپلماسی عمومی؛ نقش مردم در جنگ علیه اسرائیل

جلیل بیات

نبرد در برابر اسرائیل توسط نیروهای مسلح ایران ادامه دارد. فارغ از تمامی انتقادها یا اختلافات داخلی، بدون شک آنچه امروز کشور را تهدید می کند صرفا متوجه نظام سیاسی نیست، بلکه استقلال و حتی تمامیت ارضی ایران را مدنظر دارد؛ چراکه دور از انتظار نیست که اسرائیل در برنامه ریزی های خود برای حفظ قدرت هژمونیک در منطقه و پایان بخشی به هرگونه تهدید از سوی ایران، در صورت سقوط نظام به دنبال تجزیه ایران باشد تا با تکه تکه کردن آن امکان خیزش مجدد ایران را برای همیشه از بین ببرد. لذا به نظر می رسد در این شرایط بر هر ایرانی وطن پرست با هر عقیده و تفکری لازم است سهم خود را در حفظ میهنش به جا آورد.

اگرچه بخشی از مردم و همچنین چهره های مشهور در رسانه های اجتماعی با پُست های خود به ایجاد روحیه، امید و وحدت و همدلی میان مردم اقدام کرده اند و این کار در بُعد داخلی کاملا بجا و مناسب است، اما به نظر می رسد در بُعد خارجی کافی نیست. آنچه مردم غیور و باغیرت ایران می توانند در این

شرایط انجام دهند، استفاده از ظرفیت رسانه ها و شبکه های اجتماعی برای ایجاد موج حمایتی جهانیان و خصوصا مسلمانان از ایران است.

اگرچه هم اکنون نیروهای مسلح ایران با اتکا به قدرت بومی خود و پشتیبانی مردم در حال مقابله با حملات دشمن جنایتکار است، اما این دلیل نمی شود مسلمانان و اعراب را مخاطب قرار نداد، چراکه حداقل بخشی از علت اینکه امروز مردم ایران زیر بار آوار و بمب و آتش هستند به دلیل حمایت از مردم مظلوم فلسطین است، چراکه ایران به دلیل حمایت از آرمان فلسطین یک تهدید وجودی برای اسرائیل محسوب می شود.

از این رو مردم می بایست این موضوع را برای افکار عمومی دنیا و خصوصا مسلمانان یادآوری کنند. ترند شدن یک هشتگ با این مضمون به زبان انگلیسی یا عربی در شبکه های اجتماعی یکی از اقداماتی است که به خصوص با رهبری اینفلوئنسرها و چهره های مشهور یا سلبریتی قابل انجام است. در این میان نقش افراد شناخته شده ایرانی در سطح منطقه و جهان همچون ورزشکاران، فوتبالیست ها، هنرمندان، سینماگران، اساتید دانشگاه، نویسندگان و سایرین به صورت فردی بسیار مهم است.

فوتبالیست هایی که در میان کشورهای عربی مشهور هستند می بایست با پُست هایی به زبان عربی، وجدان های شهروندان در این کشورها را مخاطب قرار دهند و یادآور شوند که امروز ایران به عنوان نماینده جهان اسلام در برابر اسرائیل جنایتکار در حال مقاومت و مبارزه است. افراد مشهورتر می بایست جهان را مخاطب قرار دهند و از جنایات اسرائیل در ایران باخبر سازند. سینماگران مطرح ایرانی باید شهرت خود را خرج مردم کشورشان کنند و از دنیا بخواهند مانع گسترش جنگ توسط اسرائیل شوند. از سوی دیگر تمام چهره های مشهور که مورد رجوع جامعه هستند می بایست با پُست های خود مردم را در این راستا هدایت و رهبری کنند.

در این شرایط به هیچ وجه نباید به نتیجه این اقدام نظر داشت، بلکه باید وظیفه خود در قبال مام میهن را انجام داد. فراموش نکنیم آیندگان ما را نخواهند بخشید اگر بتوانیم کاری ولو جزیی برای ایران انجام دهیم و ندهیم. چنانچه ایران در این جنگ مغلوب شود یا به نحوی تسلیم خواسته های آمریکا و اسرائیل گردد، فارغ از تمام تبعات و پیامدهای آن، در آینده هیچگاه نخواهند گفت فلان نظام سیاسی در برابر اسرائیل مغلوب شد، بلکه خواهند گفت ایران شکست خورد.

پروردگارا! چنین روزی مباد

آرامش در ناآرامی؛ راهکارهای مدیریت اضطراب جنگ

در روزهایی که غبار جنگ و ناامنی بر آسمان وطن نشسته، اضطراب مانند سایه‌ای سنگین، بر دل‌ها می‌نشیند. اما در میانه این طوفان، چگونه می‌توان کشتی آرامش درونی را هدایت کرد و چراغ امید را فروزان نگه داشت؟

در زمانه‌ای که صدای آژیر خطر، بخشی از زندگی روزمره می‌شود و اخبار نگران‌کننده، تیتر اول رسانه‌ها را به خود اختصاص می‌دهند، طبیعی است که اضطراب و نگرانی به اوج خود برسند.

این اضطراب می‌تواند در اشکال مختلفی از جمله بی‌خوابی، کاهش تمرکز، زودرنجی، ترس و حتی حملات پانیک بروز کند. اما مهم است بدانیم که حتی در بحرانی‌ترین شرایط نیز، ما می‌توانیم با اتخاذ راهبردهای صحیح، کنترل بخشی از واکنش‌های روانی خود را در دست بگیریم و به حفظ سلامت روان خود و عزیزانمان کمک کنیم.

این مقاله به بررسی ابعاد مختلف مدیریت اضطراب در دوران جنگ و ارائه راهکارهای عملی برای تقویت تاب‌آوری روانی می‌پردازد.

تهدید جنگ، صرف‌نظر از فاصله جغرافیایی، می‌تواند به‌سرعت از زمزمه‌های محلی به یک وحشت جمعی بدل شود. این پدیده، که متخصصان سلامت روان آن را «اضطراب جنگ» می‌نامند، حالتی روانی است که با احساس درماندگی، ترس شدید و آگاهی افراطی از تهدیدات احتمالی مشخص می‌شود.

ابعاد پنهان اضطراب جنگ: اضطراب جنگ تنها یک واکنش به تنش‌های سیاسی نیست؛ بلکه تجربه‌ای عمیقاً شخصی، عاطفی و حتی جسمی است.

هنگامی که سایه جنگ بر سرنوشت جوامع سنگینی می‌کند، شاهد بروز رفتارهایی مانند انبار کردن افراطی اقلام ضروری، "دوم‌اسکرولینگ" (doomscrolling) — گشت‌وگذار بی‌وقفه در اخبار ناگوار در فضای مجازی — و مصرف اجباری و مداوم اخبار هستیم.

این رفتارها، هرچند ممکن است در ظاهر عادی به نظر برسند، نشان‌دهنده یک مبارزه درونی با وحشت و ناطمینانی هستند. اینجاست که اهمیت مدیریت این وحشت آشکار می‌شود.

روپا چوبال، روانشناس بالینی و درمانگر تروما، معتقد است: "وحشت آشکار است. نکته مهم این است که چگونه با آن کنار بیاییم."

در شرایط ناطمینانی و تهدید، یکی از قوی‌ترین سپرها در برابر اضطراب، داشتن یک سیستم حمایتی قوی است. این سیستم شامل خانواده، دوستان و عزیزان می‌شود. ارتباط با این افراد نه تنها منبع آرامش است، بلکه می‌تواند به ما کمک کند تا از غرق شدن در فضای منفی جنگ و نگرانی‌ها جلوگیری کنیم.

به اشتراک گذاشتن روال‌های روزمره، صحبت درباره موضوعات عادی زندگی و حفظ روتین‌های روزانه می‌تواند به حفظ "احساس تعادل و ثبات" کمک کند.

این کار به شما اجازه می‌دهد که علیرغم وجود تهدید، زندگی را در جریان ببینید و از کنترل کامل اضطراب بر ذهن جلوگیری کنید.

محدودیت در بحث‌های منفی: نکته مهمی که اغلب نادیده گرفته می‌شود، پرهیز از بحث‌های بیش از حد و افراطی درباره وضعیت جنگ با دیگران است. گاهی اوقات، غرق شدن در این گفتگوها می‌تواند خود به تشدید اضطراب دامن بزند و فضای ذهنی ما را منفی‌تر کند.

با وجود تمام تلاش‌ها برای مدیریت اضطراب از طریق سیستم‌های حمایتی و تغییر رفتارها، ممکن است برخی افراد همچنان احساس "غرق شدن" در ترس و ناامیدی کنند.

در چنین مواقعی، تردید نکنید و به دنبال کمک حرفه‌ای باشید. روانشناسان و درمانگران متخصص می‌توانند با ارائه راهکارهای تخصصی، تکنیک‌های مقابله‌ای و پشتیبانی عاطفی، به شما در عبور از این دوران سخت کمک کنند و راه را برای بازیابی آرامش درونی هموار سازند.

حفظ امید در میانه آشوب: مدیریت اضطراب جنگ تنها به معنای کنترل ترس نیست؛ بلکه به معنای حفظ امید نیز هست. امید، نیروی محرکه‌ای است که به ما اجازه می‌دهد در دل تاریکی، به دنبال نور باشیم و باور داشته باشیم که دوران سختی به پایان خواهد رسید.

با تقویت شبکه‌های حمایتی، محدود کردن منابع منفی، و در صورت نیاز، جستجوی کمک تخصصی، می‌توانیم در پناه آرامش درونی خود قرار گیریم و اجازه ندهیم که اضطراب بر زندگی‌مان سایه افکند.

در نهایت، همبستگی، انعطاف‌پذیری و امید، کلیدهای عبور از هر بحرانی هستند

مصرف بیش از حد اخبار: چه تاثیری روی شما دارد؟ اگرچه مهم است که از طریق منابع خبری معتبر مانند خبرگزاری‌های دولتی، روزنامه‌ها و رسانه‌های مورد اعتماد، خود را در جریان اخبار قرار دهید، اما مصرف بیش از حد اخبار می‌تواند اضطراب بیشتری را القا کند.

این امر ممکن است از خروج افراد از حالت اضطرابی جلوگیری کند یا حتی آن را به طور موقت کاهش دهد.

چوبال می‌گوید: «در یک موقعیت جنگی، واقعیت‌های زندگی مردم به شدت تغییر می‌کند و ترس از آنچه قرار است بعداً اتفاق بیفتد، تشدید می‌شود. این ترس، انگیزه اجباری برای جستجوی مداوم اخبار از طریق هر رسانه در دسترس را ایجاد می‌کند.»

او می‌افزاید: «با این حال، تمام اطلاعاتی که برای مصرف در دسترس هستند، دقیق یا قابل اعتماد نیستند. اطلاعات نادرست، به‌روزرسانی‌های پراکنده یا محتوای مربوط به بحران‌های سایر کشورها – که به اشتباه به عنوان مرتبط با زمینه خود تفسیر می‌شوند – می‌توانند پریشانی بیشتری ایجاد کنند.

تغذیه آگاهانه : معمول است که در هنگام استرس روانی شدید، اختلال در عادات غذایی مشاهده شود. برخی از افراد ممکن است به طور مکرر به غذاهای سبک روی بیاورند، در حالی که برخی دیگر ممکن است اشتهای خود را به طور کلی از دست بدهند – این یک واکنش بیولوژیکی به ترس است. اما با گام‌های کوچک و پیوسته، می‌توانیم به آرامی خود را به تعادل بازگردانیم.

پایبندی به ساختار: سعی کنید یک برنامه غذایی اساسی را حفظ کنید. این کار به تنظیم قند خون کمک می‌کند که ارتباط نزدیکی با ثبات خلقی دارد.

برنامه‌ریزی وعده‌های غذایی سبک و متعادل: وعده‌های غذایی را ساده و مغذی نگه دارید – سوپ، میوه، آجیل و غلات. آماده‌سازی یا برنامه‌ریزی از قبل، خستگی تصمیم‌گیری و غذا خوردن ناگهانی را کاهش می‌دهد.

آبرسانی به عنوان یک لنگر: در برخی موارد، بدن تشنگی را با گرسنگی یا اضطراب اشتباه می‌گیرد. نوشیدن آب گرم یا دمنوش‌های گیاهی می‌تواند هم معده و هم ذهن را آرام کند.

ذهن‌آگاهی: هنگام غذا خوردن سرعت خود را کم کنید. به بافت، بو و مزه غذا توجه کنید. این کار احتمال پرخوری یا حذف کامل وعده‌های غذایی به دلیل حواس‌پرتی یا وحشت را کاهش می‌دهد.

روش ۴-۴-۴-۴: این تکنیک تنفسی ساده – دم به مدت ۴ ثانیه، نگه داشتن به مدت ۴ ثانیه، بازدم به مدت ۴ ثانیه و نگه داشتن دوباره به مدت ۴ ثانیه – به تنظیم مجدد سیستم عصبی کمک می‌کند و افکار آشفته را تحت کنترل درمی‌آورد.

یوگا و حرکات کششی: یوگا در آرام کردن هم بدن و هم ذهن فوق‌العاده مؤثر است. حتی ۱۵ تا ۲۰ دقیقه انجام حرکات اساسی مانند حالت کودک، سگ سر پایین یا بالا بردن پاها به دیوار می‌تواند تنش فیزیکی را کاهش دهد و ناراحتی روانی را تسکین بخشد.

پیاده‌روی‌های کوتاه و منظم: حرکت به متابولیزه کردن هورمون‌های استرس کمک می‌کند. یک پیاده‌روی ۱۰ دقیقه‌ای، قدم زدن آگاهانه با آگاهی از تنفس و بدن، می‌تواند تفاوت ایجاد کند – حتی اگر در داخل خانه باشد.

تمرکز بر خود: این تمرین‌ها نیازی نیست که بی‌نقص باشند. مهم این است که فضایی برای مکث، تنفس و احساس امنیت دوباره در بدن خود ایجاد کنید.

بازبینی سرگرمی‌ها: تکیه بر فعالیت‌های آرامش‌بخش – چه از طریق کتاب، فیلم، هنر یا رقص – یک استراتژی مقابله‌ای سالم در زمان‌های نامشخص است.

دکتر کومار اطلاع می‌دهد: «این‌ها حواس‌پرتی به معنای منفی نیستند؛ بلکه ابزارهای تنظیم عاطفی و امیدسازی هستند. تماشای محتوای خوشایند یا خواندن ادبیات دلگرم‌کننده می‌تواند مغز شما را از حالت "جنگ یا گریز" خارج کند و فضای تنفسی عاطفی بسیار مورد نیاز را ارائه دهد. آن‌ها این اطمینان را می‌دهند که شادی، مهربانی و امید هنوز وجود دارند، حتی زمانی که دنیای بیرون آشفته به نظر می‌رسد.»

جعبه کمک‌های اولیه: در شرایط بحرانی و پرآشوب، دسترسی به خدمات پزشکی ممکن است محدود یا با تأخیر مواجه شود. در چنین شرایطی، داشتن یک جعبه کمک‌های اولیه با داروهای ضروری در منزل، ایده بسیار خوبی است.

این امر به‌ویژه اگر در منزل سالمندان، کودکان یا افراد مبتلا به بیماری‌های مزمن دارید، اهمیت بیشتری پیدا می‌کند. توصیه می‌شود داروهای مصرفی به‌طور منظم و داروهای اورژانسی برای یک ماه ذخیره شوند.

نوبت اول

آگهی مزایده عمومی (حراج)

((فروش اقلام مستعمل واسقاط شده موجود در انبارهای شهرداری حسن آباد فشافویه))

شهرداری حسن آباد فشافویه به استناد مجوز شماره۱۰۴/۱۵۲ مورخه۱۴۰۴/۰۳/۱۷ شورای محترم اسلامی شهر حسن آباد فشافویه و اعلام نظریه کارشناس رسمی دادگستری به شماره نامه ۱۶۴۲۳۱ مورخه۱۴۰۴/۰۲/۲۴ نسبت به فروش تعدادی از اقلام مستعمل و اسقاط شده موجود در انبارهای شهرداری حسن آباد از طریق حراج (مزایده عمومی) اقدام نماید. لذا از کلیه پیمانکاران و شرکت های صلاحیت دار و حائز شرایط که آمادگی انجام پروژه را دارند دعوت به عمل می آید در صورت تمایل از تاریخ۱۴۰۴/۰۴/۰۳ لغایت۱۴۰۴/۰۴/۱۶ جهت در یافت اسنادو از تاریخ۱۴۰۴/۰۴/۱۷ لغایت۱۴۰۴/۰۴/۲۸ جهت بار گذاری اسناد و سایر مدارک مورد نیاز به سامانه تدارکات الکترونیک دولت سامانه ستاد- شهرداری حسن آباد فشافویه مراجعه و اقدام نمایند

۱) نام طرح/ پروژه :فروش تعدادی از اقلام مستعمل و اسقاط شده موجود در انبار شهرداری حسن آباد فشافویه

۲) آدرس انبار الف: حسن آباد فشافویه – بلوار امام خمینی (ره) – بلوار بهمن – روبروی اداره ثبت و اسناد –ساختمان پارکنیگ شهرداری شامل: مخازن فلزی زباله – علائم ترافیکی پلاستیکی– تابلوهای راهنمایی و رانندگی – آهن آلات و غیره

۳)آدرس انبار ب : حسن آباد فشافویه – خیابان مصلی –خیابان شهید صابری –ساختمان شهید ابراهیم هادی (خدمات شهری شهرداری)شامل: پل های فلزی ضایعاتی نرده های فلزی ضایعاتی

۴) آدرس انبارج: حسن آباد فشافویه بلوار امام خمینی (ره) – بلوار شهید چمران – میدان جواد الائمه– انبارا ستخر قلعه نو(فضای سبز شهرداری) شامل تابلوهای بیلبورد تبلیغاتی– ضایعاتی –تانکر آب – ضایعات فلزی

۵) اقلام مستعمل و اسقاط شده موجود در انبارهای شهرداری حسن آباد فشافویه به شرح جدول ذیل

ردیف	شرح اموال	قیمت پایه کارشناس رسمی دادگستری (ریال
۱	قیمت پایه ،ضایعات فلزی بصورت درهم	به ازای هر کیلوگرم۱۶۵/۰۰۰ ریال (معادل شانزده هزار و پانصد تومان)
۲	قیمت پایه ،ضایعات غیر فلزی بصورت درهم	به ازای هر کیلوگرم۱۴۵/۰۰۰ ریال (معادل چهارده هزار و پانصد تومان)
۳	قیمت پایه ،لاستیک های خودرویی سنگین و سبک فرسوده ضایعاتی	به ازای هر حلقه۲۰/۰۰۰ ریال (معادل دو هزار تومان)

*قیمت اقلام کارشناسی جدول مذکور بدون ۱۰ درصد مالیات برارزش افزوده محاسبه شده است.

*مبلغ ۱۰ درصد مالیات برارزش افزوده به عهده شخص برنده مزایده (حراج) و طرف قرارداد می باشد.

*ملاک قطعی وزن ضایعات موضوع مزایده (حراج) برگ باسکول میباشد که می بایست با هماهنگی و نظارت نماینده شهرداری (مسئول انبار شهرداری صورت پذیرد.

۶) مدت قرارداد: ۱/ یک ماه میباشد. ضمنا پس از اعلام نتیجه و انعقاد قرارداد با برنده مزایده (حراج) فرد و یا شرکت برنده متعهد است حداکثر ظرف مدت ۱ یک ماه نسبت به بارگیری حمل و انتقال اقلام موضوع قرارداد اقدام نماید.

۷) تضمین شرکت در مناقصه ارائه ضمانتنامه بانکی یا واریز وجه نقد جهت شرکت در مناقصه به مبلغ۱/۰۰۰/۰۰۰/۰۰۰ ریال، معادل یک صد میلیون تومان میباشد. همچنین شماره حساب شهرداری جهت وایز وجه نقد به شماره حساب ۲۰۰۰۲۵۵۰۶۵۹۰۴ و شماره شبا ir۴۳۰۲۱۰۰۰۰۰۰۲۰۰۰۲۵۵۰۶۵۹۰۴ نزد پست بانک ایران– شعبه رباط کریم – کد ۴۲۶۸ بنام شهرداری حسن آباد می باشد و در صورت عدم پرداخت ۵ درصد شرکت در مناقصه، پیشنهاد قیمت آن بازگشایی نخواهد شد.

۸) متقاضیان مکلفند اسناد و پیشنهادات خود را به همراه تضمین شرکت در مزایده را در سامانه ستاد بارگذاری نمایند و اصل تضمین شرکت در مزایده (ضمانت نامه بانکی و یا فیش واریزی را به همراه درخواست کتبی (شرکت در مزایده اقلام مستعمل و اسقاط شده موجود در انبارهای شهرداری حسن آباده شافویه با مهر شرکت وامضاء مدیر عامل و یا صاحب امضاء ویا امضاء شخص به همراه اثرانگشت را در تاریخ تعیین شده قبل از پایان وقت اداری روز شنبه مورخه۱۴۰۴/۰۴/۲۸) تحویل دبیرخانه شهرداری نموده و پس از دستور کتبی و ثبت دبیرخانه رسید آن را دریافت نمایند.

۹) شناسه ملی شهرداری حسن آباد ۱۴۰۰۰۱۵۸۴۵۱ و کد اقتصادی ۴۱۱۳۹۳۵۵۵۹۷۷ می باشد.

۱۰) نشانی کارفرما (شهرداری) استان تهران شهرستان ری شهر حسن آباد – بلوار امام خمینی (ره) ساختمان شهرداری حسن آباد فشافویه

۱۱) محل دریافت اسناد مزایده سامانه ستاد الکترونیک دولت (شهرداری حسن آباد فشافویه(

۱۲) پرداخت کلیه هزینه های مربوط به برش کاری جرثقیل حمل و نقل بارگیری با سکول کارگر رعایت موارد ایمنی و غیره به عهده شخص برنده در مزایده می باشد و شهرداری هیچگونه تعهدی در این خصوص ندارد. همچنین پرداخت ۱۰ در صد مالیات برارزش افزوده نیز به مبلغ قیمت پیشنهادی اضافه خواهد شد و برنده مزایده متعهد به پرداخت آن می باشد.

۱۳) هر ردیف از عناوین اموال مزایده می بایست حداقل دارای ۳ سه پیشنهاد باشد تا مورد رسیدگی قرار گیرد.

۱۴) شهرداری در ردو یا قبول یک یا کلیه پیشنهادات مختار می باشد.

۱۵) نظارت بر قرار داد و عملکرد برنده مزایده (حراج) و یا شخص طرف قرارداد به عهده واحدهای انبار و درآمد شهرداری می باشد.

۱۶) سایر شرایط در اسناد مزایده درج گردیده است.

۱۷) جلسه بررسی و بازگشایی پیشنهادات واصله راس ساعت ۱۱:۳۰ روز یک شنبه مورخه۱۴۰۴/۰۴/۲۹ در محل دفتر شهردار برگزارمی گردد و حضور شرکت کنندگان در جلسه مناقصه فوق بلامانع می باشد.

شیرزاد یعقوبی
شهردار حسین آباد فشافویه

نگاه

نقطه بی بازگشت

با ادامه یافتن تنش نظامی بین ایران و اسرائیل، اکنون برخی کشورهای منطقه و مقام های بین الملل، در تلاشند طرفین را به سمت کاهش تنش ها سوق دهند. با این وجود، عباس عراقچی وزیر امور خارجه ایران گفته است: «جمهوری اسلامی ایران، برای حراست از حاکمیت ملی، مردم و امنیت خود، پاسخی قاطع به تجاوزات رژیم صهیونیستی داده و در استفاده از حق مشروع خود برای اقدام متقابل مصمم است.»

حسین کنعانی مقدم، فرمانده پیشین سپاه و فعال سیاسی اصولگرا در گفتگو با فرارو به تحلیل شرایط فعلی نبرد ایران و اسرائیل پرداخته است:

حسین کنعانی مقدم به فرارو گفت:«خدا را شاکریم که دشمنان ما را از احمق ها آفرید. رژیم صهیونیستی همزمان دچار خطای محاسباتی و حماقت شد. این رژیم ۳ هدف را دنبال می کرد و به هیچ یک از این اهداف نیز نرسید. یکی از اهداف این بود که در قبال شکست هایی که در غزه، یمن، فلسطین و لبنان متحمل شده و نتوانسته به اهداف خود برسد، بحران را به سمت جمهوری اسلامی ایران هدایت کرده و خود را نجات دهد. نتانیاهو می داند بدون جنگ نمی تواند حیات خود را ادامه دهد و در نتیجه فکر می کرد به ایران حمله می کند و روز بعد هم اعلام می کند که حمله تمام شد. ایران هم هیچ پاسخی نمی دهد و قاعده تمام می شود و اسرائیل خود را به عنوان پیروز جنگ معرفی می کند. اما دیدیم که فرمانده کل قوا، مقام معظم رهبری، تکلیف را برای همه مشخص کردند و اعلام کردند آغازگر جنگ رژیم صهیونیستی است اما پایان آن، در دست رزمندگان اسلام است و ما تا رژیم صهیونیستی را تنبیه نکرده و قدرت تهاجمی این رژیم را نگیریم، حملات ادامه خواهد داشت. ما فعلا فقط در حال قلق گیری هستیم و عملا نیروهایمان برای عملیات های بعدی که به صورت تصاعدی است آماده می شوند. »

وی افزود:«رژیم صهیونیستی به دنبال وارد کردن آمریکا به جنگ مستقیم

علیه ایران است. اما بسیاری از اعضای کنگره آمریکا و حتی سیاستمداران این کشور، اظهار نارضایتی کرده اند که ما حاضر نیستیم با طناب پوسیده نتانیاهو وارد جنگی نامشخص شویم. هدف سوم نتانیاهو این بود که بتواند با حمله به جمهوری اسلامی، ایران را در مسیر مذاکرات غیرمستقیم با ایالات متحده به سمتی ببرد که امتیازهای بیشتری ارائه دهد، غنی سازی را کنار بگذارد و لیبی سازی را در دستور کار داشته باشد اما این آرزوی وی هم محقق نشد. تاسیسات هسته ای ما نفوذناپذیر است. تلاشی هم که در شورای حکام علیه ایران انجام دادند عملا نتیجه معکوس داده یعنی ایران غنی سازی ۹۰ درصد با سانتریفیوژهای نسل ۶ را در دستور کار قرار داده است. همچنین این احتمال وجود دارد که از NPT خارج شود و حجم بازرسی ها را کاهش داده و احتمال دارد اجازه بازرسی را به بسیاری از بازرسان آژانس ندهد. »

فرمانده پیشین سپاه پاسداران در ادامه گفت: «به نظر من این حمله اسرائیل نوعی رفتار احمقانه و شبیه به یک حمله انتحاری بود. ما سالها به دنبال این شرایط بودیم که در اصطلاح نظامی «نقطه بدون بازگشت» نامیده می شود و عملیات «نقطه رهایی» است. در وعده صادق ۲، دیدیم که شهید سرلشگر باقری بلافاصله بعد از پایان عملیات اعلام کرد ما پرونده حمله را بسته ایم. اما این بار اینطور نیست. ما شهیدانی داریم که سرداران بزرگ جهاد، جبهه و جنگ بوده اند و انتقام خون هر یک از این ها باید گرفته شود. تا زمانی که انتقام نگیریم نیز آرام نخواهیم شد.»

وی درباره بازه زمانی احتمالی ادامه درگیری ها گفت: «به اعتقاد من بازه زمانی درگیری ها طولانی خواهد بود. مگر این که آمریکایی ها به پشتیبانی رژیم صهیونیستی وارد شده و قطعنامه ای علیه جمهوری اسلامی صادر کنند یا از روش واسطه گری برای برقراری آتش بس استفاده کنند. ما این تجربه را داریم که رژیم صهیونیستی همه توافقات صلحی که برای آتش بس بسته، لغو کرده و رفتار این رژیم در غزه نشان می دهد، طرف قابل اعتمادی نیست. البته طرف صهیونیستی سعی کرده از طریق روسیه، آمریکا و طرف اروپایی به ایران برای نشستن پای میز مذاکره و آتش بس بنشیند، که قطعا ایران نمی پذیرد و در صحبت های آقای عراقچی با طرف اروپایی هم دیدیم که نپذیرفته است. در اسنادی که ما از رژیم صهیونیستی به دست آورده ایم مشخص شده که گروسی به اتکاء رژیم صهیونیستی بالا آمده و جاسوس اسرائیل است و تمام اطلاعاتی که از سایت های هسته ای به دست آورده در اختیار رژیم صهیونیستی قرار داده و هیچ اعتباری برای ما ندارد. گزارش وی در شورای حکام نیز نسخه ای است که صهیونیست ها برای او نوشته اند. معتقدم ما از طریق شورای امنیت سازمان ملل و بر اساس اصل ۵۱ منشور سازمان ملل که به ما حق مشروع می دهد در برابر تجاوزات از خود دفاع کنیم، می توانیم نسبت به حمله به سایت های هسته ای خود اعتراض کنیم و شورای حکام باید نسبت به رژیم صهیونیستی موضع بگیرد. اگر اتفاقی در این تاسیسات رخ دهد، هم به لحاظ محیط زیستی و هم به لحاظ امنیتی مسئول این واقعه نهادهای بین المللی خواهند بود.»

عکس

تخریب ناشی از اصابت موشک ایرانی به جنوب تل‌آویو

غلامرضا صنعتگر: رژیم صهیونیستی باید تاوان خون هموطنان بی‌گناه‌مان را بدهد

خواننده قطعه حماسی «صبح فردا» با اشاره به حمله تروریستی رژیم صهیونی گفت: باید تا نابودی کامل این غاصبان قدس لحظه‌ای از پا ننشینیم و رژیم صهیونیستی تاوان قطره قطره خون هموطنان بی‌گناه و ملت حق طلب ما را بدهد.غلامرضا صنعتگر در گفت و گو با خبرنگار موسیقی ایرنا در واکنش به حمله تروریستی رژیم صهیونی به تهران و تعدادی از شهرهای کشورمان اظهارداشت: این حمله با هماهنگی شیطان بزرگ توسط سگ هارش که قصاب کودکان بی‌دفاع و غیرنظامیان است، انجام شده که در شرارت روی فرعون را هم سفید کرده‌اند و باید تا نابودی کامل این غاصبان قدس لحظه‌ای از پا ننشینیم.وی گفت: هنرمندان باید پا به پای ملت غیور و سربلند ایران در خدمت سرزمین مقدسشان باشند، با تولید آثار هنری شایسته موثر واقع شوند و هنر واقعی خود که دفاع از مام وطن است، نمایان کنند.صنعتگر افزود: رژیم صهیونیستی باید تاوان قطره قطره خون هموطنان بی‌گناه و ملت حق طلب ما را بدهد و تاوان خون شهدای ما فقط نابودی کامل این غده سرطانی است.رژیم صهیونیستی باید تاوان خون هموطنان بی‌گناه‌مان را بدهداین خواننده موسیقی پاپ درباره عملیات «وعده صادق ۳» بیان کرد: باید به سپاهیان شجاع و ارتشی‌های دلاور که با همراهی هم، گوش به فرمان ولی فقیه و امام جامعه، دل ملت زخم خورده‌مان را التیام بخشیدند، دست مریزاد گفت. البته دوست دارم این عملیات تا بیابان شدن تل‌آویو، حیفا و آزادی قدس شریف ادامه داشته باشد و این غدیر زمینه فرج و ظهور آقا صاحب الزمان (عج) شود.

ادبی

همایون شجریان: هیچ سلاحی، عشق نمی‌کارد

خواننده موسیقی سنتی در واکنش به حملات رژیم صهیونیستی به خاک کشورمان نوشت: هیچ خاکی، بر خون گل نمی‌دهد، هیچ سلاحی، عشق نمی‌کارد. به امید روزی که آوازها، بلندتر از گلوله‌ها شنیده شوند.

به گزارش ایرنا، همایون شجریان شامگاه شنبه (۲۴ خرداد) در واکنش به حملات رژیم صهیونیستی به خاک کشورمان با انتشار ویدئویی در صفحه شخصی خود در فضای مجازی نوشت: زمین و آسمان سرزمین‌مان زخمی است، دل‌ها نگران‌اند، دل مادران پیش از طلوع صبح، هزار بار می‌لرزد، صدای آژیر خواب را از کودکان می‌رباید، صدای انفجار، جای آواز را گرفته است، ما فرزندان آوازیم، با زخمه‌ای بر دل، و امیدی پنهان در گلو.

شاید آواز مرهمی باشد بر دل مادری، یا آهی خاموش در دل پدری خسته، این صدا می‌خواهد دردل این همه هیاهو، زمزمه‌ای برای آرامش باشد!، شاید به یاد بیاوریم که هیچ خاکی، بر خون گل نمی‌دهد، و هیچ سلاحی، عشق نمی‌کارد. به امید روزی که آوازها، بلندتر از گلوله‌ها شنیده شوند و با آرزوی صلح و آرامش برای همه مردمان جهان.»

شجریان همچنین پیش از این نیز با انتشار استوری در صفحه شخصی خود در فضای مجازی نوشت: «بارالها؛ ایران زمین و مردمان پاکش را از گزند و آسیب حفظ بفرما.»

به گزارش ایرنا سحرگاه جمعه (۲۳ خرداد) در پی حمله تروریستی رژیم صهیونی به تهران و تعدادی از شهرهای کشور، شماری از فرماندهان نظامی، دانشمندان و مردم غیرنظامی به شهادت رسیدند. به دنبال این جنایت رژیم صهیونیستی، رهبر معظم انقلاب در پیامی خطاب به ملت بزرگ ایران، فرمود «رژیم باید منتظر مجازاتی سخت باشد» و شامگاه جمعه صدها فروند انواع موشک‌های بالستیک به سمت سرزمین‌های اشغالی شلیک شد و عملیات «وعده صادق ۳» به عنوان پاسخ قاطع به حمله وحشیانه رژیم صهیونیستی آغاز شد.

وعده صادق و جشن غدیر با ایران ذوالفقار و انتقام ملی

جشن امسال یک وعده صادق بود؛ وعده‌ای که مردم به صهیونیست‌ها دادند؛ وعده‌ای از جنس فریاد، انتقام و حضوری که نشان داد امنیت ایران فراتر از حضور چند ریزپرنده دشمن بر آسمان پایتخت است.

به گزارش خبرنگار ایرنا، جشن بزرگ غدیر با عنوان ایران ذوالفقار در خیابان های پایتخت و شهرهای کشور برگزار شد؛ جشنی که آغاز امامت و تکامل رسالت را نوید می‌دهد و جشنی که آغازی بر دادگری در جهان اسلام است و شیفتگان مولا (ع) هر ساله در این جشن بر سفره بزرگ نعمت علی (ع) می نشینند اما جشن امسال بسیار متفاوت از سال های گذشته بود.

امروز مردم ایران با دلی پر از خشم مقدس علیه رژیم صهیونیستی در مراسم ایران ذوالفقار به میدان آمدند و مردم تهران از میدان آیینی امام حسین(ع) تا میدان آزادی به طول ۱۹ کیلومتر در قالب همایش میلیونی و حماسی حضور پیدا کردند. جشن امسال در واقع یک وعده صادق بود؛ وعده‌ای که مردم به صهیونیست‌ها دادند؛ وعده‌ای از جنس فریاد، انتقام و حضوری که نشان می‌دهد امنیت ایران فراتر از حضور چند ریزپرنده دشمن بر آسمان پایتخت است.

مردم امروز آمدند تا بگویند اگر نیروهای مسلح با عملیات‌های وعده صادق ۱، ۲ و ۳ لرزه بر بنیان جعلی صهیونی انداختند، مردم نیز با حضور خود حماسه ای دیگر آفریدند.

امروز جشن در شرایط جنگ است و جشن غدیر با مشارکت اقشار مختلف مردم برگزار شد و هیچ گروه یا خط مشی سیاسی، قومی و مذهبی در آن رنگ نداشت، بلکه صاحب غدیر، خود میزبان مردم بود. مردم آمدند تا ضمن بزرگداشت واقعه غدیر و آغاز امامت امیر منومنان (ع)، بگویند میدان آئینی امام حسینی تا آزادی تجلی گاه انقلاب وعده‌گاه دیگری برای غلبه بر جنگ روانی دشمن است.

هر چند که ضربات مهلک نیروهای مسلح در ۲۴ ساعت گذشته لبخند را بر لب عاشقان مولا گذاشته اما مردم در جشن غدیر یکپارچه خشم، و به دنبال انتقام هستند؛ انتقامی از جنس غرش مولا در خیبر. آنان به چند عملیات و وعده صادق قانع

نیستند بلکه همواره آیه ۱۹۳ سوره بقره را بر زبان دارند که و قاتلوا فی سبیل الله الذین یقاتلونکم؛ با آنها بجنگید تا فتنه‌ای وجود نداشته باشد.

امروز شاهد برگزاری یک جشن مذهبی و میهنی بودیم و ایران در آغوش مردم آن است و مام وطن زیباترین واژه‌ای است که می‌توان آن را از زبان تمام افراد و اقشار حاضر در راهپیمایی بزرگ غدیر شنید که این مردم می‌گویند «مرا هیچ از وطن محبوب‌تر نیست» اما چرا مردم وطن را مقدس می دانند و یکپارچه در دفاع از آن ایستاده اند؟ برای پاسخ به این پرسش لازم نیست کتاب‌های حماسی را ورق بزنیم یا بار دیگر اشعار حماسی بزرگانی مانند فردوسی را بخوانیم. بلکه برای رسیدن به این مهم باید تقویم زمان را چند سال عقب ببریم تا بخشی از وصیتنامه سردار دل‌ها را زمزمه کنیم؛ سرداری که با زیباترین تعبیر وطن را ستود و آن را حرم تعریف کرد؛ حرمی که اگر نباشد دیگر حرم ها نیز باقی نخواهد ماند. بله در کلام شهید حاج قاسم سلیمانی، ایران حرم بود و دفاع از این حرم و ایدئولوژی‌های حاکم بر آن مقدس است. مقدس‌ترین حرم در دین اسلام کعبه است و این حرم زادگاه صاحب غدیر است. شهید سلیمانی با ذکاوت و علم خود به مانند یک نظریه پرداز دینی و اجتماعی وطن را به حرم تشبیه کرد تا دفاع از ایران را در تمام دوره های نظام اسلامی مقدس تعریف کند؛ دفاعی که از سال‌های ابتدایی انقلاب شروع و تا کنون نیز همچنان ادامه دارد.

این روزها حرم وطن به مانند قرن‌های پیش با حملات کور ابرهه‌های زمان مواجه شده است؛ ابرهه‌ای که خود و رژیمش سرمست از کودک‌کشی در برخی از مناطق اشغالی به حیات سیاسی ادامه می‌دهد اما حمله صهیونیست‌ها به ایران اسلامی بنا به اعتراف بسیاری از کارشناسان، حمله ای کور بود که به یک خطای محاسباتی بزرگ منجر شد؛ خطایی که شاید عمر سیاسی این رژیم جعلی را کوتاه تر از همیشه کند.

اما چرا نتانیاهو با یک اشتباه، عمر سیاسی خود و رژیم جعلی را کوتاه کرد؟ در پاسخ به این سوال باید تقویم تاریخ را ورق بزنیم. اینجا ایران است و نام بزرگان آن با حماسه گره خورده است. در چهار دهه اخیر در این کشور قهرمانانی ظهور کردند که پهلوانان واقعی جبهه انقلاب به شمار می‌روند؛ جبهه‌ای که اکنون مرز جغرافیایی ندارد و به مناطق مختلف جهان به ویژه غرب آسیا رسیده است؛ جبهه‌ای که صهیونیست ها را در مرزهای جعلی آن محاصره کرده و راهی جز دریا برای فرار آنان باقی نگذاشته است و این همان واقعیتی بود که شهید حسین سلامی سال‌ها پیش به نتانیاهو گوشزد کرد.اگر ابرهه سرمستانه از کودک کشی به ایران اسلامی دست درازی کرد اما ابابیل ایران از شب گذشته سرنوشتی را برای او رقم زد که به تعبیر رهبر انقلاب صهیونیست ها را بیچاره و ذلیل کرده است.

بله، امروز نخست وزیر رژیم جعلی راهی برای فرار از مخمصه ندارد و در مرزهای ایدئولوژیک ایرانی محاصره شده است. او در تقابل با ایرانی ها به این نتیجه رسید که نه جنگنده سوپر لوکس f۳۵ می‌تواند وی را نجات دهد و نه گنبد آهنین توانایی دفاع در برابر موشک های ایرانی را دارد.غدیر امسال نماد یکی از مهمترین وعده‌های مردمی در خیابان‌های تهران بود. مردم آمدند تا بگویند اگر نیروهای مسلح در یکسال گذشته با اقتدار سه عملیات وعده صادق را اجرایی کردند، مردم نیز در پاسخ به یاوه گویانی مانند صدام و نتانیاهو سه حضوری صادقانه داشتند و جنگ روانی دشمنان علیه این انقلاب و کشور را خنثی کردند. امروز برای مردم ایران به مانند روزهای نخست انقلاب است. مردم آمدند تا به صورت مستقیم به نتانیاهو بفهمانند که ایران امن ترین جای جهان برای جشن است و به مانند جشن هفتم اکتبر آنان نیست که با طوفان الاقصی تحقیر شود.

هنر

محمدحسین لطیفی: مردم ایرانی‌بودن خود را فراموش نکنند

کارگردان سینما گفت: در حال حاضر همه ما می‌دانیم کسی که رو به روی ماست، به دنبال منافع خودش است؛ پس ایرانی‌بودن خودمان را فراموش نکنیم

محمدحسین لطیفی کارگردان سینما در گفت‌وگو با خبرنگار سینمایی ایرنا گفت: مردم باید در این بین ایرانی بودن خودشان را فراموش نکنند. در حال حاضر همه ما می‌دانیم کسی که رو به روی ماست، بهتر از ما نیست و به دنبال منافع خودش است.

وی افزود: ایران همیشه برای من به مثابه یک امپراطوری است و حالا متوجه نیستم چرا این اتفاقات رخ داده؛از طرفی بچه‌ها در این جنگ آسیب می‌بینند و این آزاردهنده است.

این کارگردان با تاکید بر اینکه رژیم صهیونیستی با تبلیغات افکار عمومی را تحت تاثیر قرار می‌دهد، توضیح داد: صهیون همیشه مظلوم‌نمایی می‌کند و کارش را با تبلیغات پیش می‌برد. ما باید حواسمان باشد و ایرانی بودنمان را از یاد نبریم.

لطیفی که چند ماهی است برای فیلمبرداری اثر جدیدش در شمال ایران به سر می‌برد، بیان کرد: ناراحتم که تهران نیستم و احساس بی‌غیرتی می‌کنم. تهران در خطر است و من باید تهران می‌بودم.

وی تاکید کرد: این چیزی است ما از زمان جنگ یاد گرفتیم، در زمان موشک‌باران هم هیچ وقت از تهران خارج نشدم.

بامداد جمعه ۲۳ خرداد، در پی حمله تروریستی رژیم صهیونی به تهران و تعدادی از شهرهای کشور، شماری از فرماندهان نظامی، دانشمندان و مردم غیرنظامی به شهادت رسیدند. رهبر انقلاب شب گذشته (جمعه شب) در یک پیام تلویزیونی تاکید کردند: نیروهای مسلح، رژیم رذل صهیونی را بیچاره خواهند کرد.

حضرت آیت‌الله خامنه‌ای با اشاره به صدای واحد همه مسئولان و جناح‌های گوناگون سیاسی مبنی بر لزوم اقدام قدرتمندانه در مقابل هویت خبیث و رذل و تروریست رژیم صهیونیستی گفتند: ان‌شاءالله با قدرت عمل و زندگی برای آنها تلخ خواهد شد و با آنها مماشات نخواهد شد.

جمهوری اسلامی ایران در عملیات وعده صادق ۳ با شلیک ده ها فروند موشک به سمت سرزمین‌های اشغالی، به حمله وحشیانه رژیم صهیونیستی پاسخ داد. پس از اجرای این عملیات، سپاه پاسداران انقلاب اسلامی در اطلاعیه‌ای اعلام کرد: گزارش‌های میدانی، تصاویرماهواره‌ای و شنود اطلاعاتی حاکی از اصابت مؤثر ده ها موشک بالستیک به اهداف راهبردی است. دشمن به رغم ادعای رهگیری، موفق به مقابله با امواج حملات موشکی جمهوری اسلامی ایران نشد.

آنکه در این کارزار سکوت کند یا با دشمن همراه شود خائن است

تهیه‌کننده سینما و تلویزیون در یادداشتی نوشت: آدمی اگر دل در گروی حق و حقیقت بسته باشد، عهد کرده تا جانش را پای آن بگذارد. برخی در جوانی، برخی در میان سالی و برخی در کهنسالی. هر که صادق بود، بالاخره سهمش از وعده الهی را با خون خود می‌گیرد.

به گزارش ایرنا، سیدمحمود رضوی تهیه‌کننده سینما و تلویزیون در یادداشتی در واکنش به حملات تروریستی رژیم صهیونیستی به تهران و تعدادی از شهرهای کشور که به شهادت شماری از فرماندهان نظامی، دانشمندان و مردم غیرنظامی منجر شد، نوشت:یکی از بزرگان گفته بود: حیف است مجاهدی که سال‌ها در راه خدا سر از پا نمی‌شناخته، آخر سر در بستر بمیرد. حق هم همین است، این بزرگمردان مجاهد، از نوجوانی با خدا معامله کرده بودند، با او بستند، با او ساختند، و حالا بعد از سال‌ها، رسیدند همان‌جایی که دوست داشتند؛ کنار دوستان قدیمشان. این همان وعده‌ای بود که خدا به صدیقین داده بود، خوشا به حالشان.

اما چه کنیم که این داغ‌ها هر بار با داغ دیگری تازه می‌شود، هر رفتن، هر فقدان، زخمی‌ست که باز بر دل ما تازه می‌شود و هر بار ما مانده‌ایم با جای خالی و عکس‌هایشان.ولی این راه هرگز، بی‌رهرو نمی‌ماند. خون تازه در رگ‌های این راه جاری‌ست. پسران و دختران و فرزندان همان نسل، همان تربیت، هنوز هستند و این علم، زمین نمی‌افتدو در همین روز سخت، اینبار تنها بغض‌مان از داغ مجاهدان میهن نیست، آن رژیم جعلی و کودک‌کش، همزمان دستش را به خون مردم آلود، زن، کودک، مرد همه بی‌دفاع، اما به کدامین گناه؟!

یقینا به وعده خدا این خون‌ها بی‌پاسخ نمی‌ماند و به زودی این ظالم و اربابانش جواب این دست درازی به وطن و این جنایت را پس خواهد داد و ما هم، نه فقط تماشاگر، که آماده‌ایم؛ آماده ایستادن، مجاهدت و حتی جان دادن، برای وطن و هموطن!با احدی هم عقد برادری نبسته‌ایم، وقتی پای وطن در میان است. خاک ما، مردم ما، غیرت ما خط قرمز ماست؛ و آن‌که در این کارزار سکوت کند یا قدم به قدم با دشمن همراه شود، بی‌شک خائن است. این را نه تنها امروز که تاریخ هم خواهد نوشت.

فضای مجازی میدان نبرد روایت‌هاست ضرورت مقابله هوشمندانه با تحریف واقعیت‌ها

اتحادیه تولید و نشر محتوا در فضای مجازی در بیانیه‌ای با اعلام حمایت از پویش «ایران همدل»، فضای مجازی را میدان نبرد روایت‌ها خوانده و بر ضرورت مقابله هوشمندانه با تحریف واقعیت‌ها تأکید کرده است.

به گزارش ایرنا، در بیانیه اتحادیه تولیدکنندگان محتوا آمده است: اعضای اتحادیه تولید و نشر محتوا در فضای مجازی، به نمایندگی از فعالان، تولیدکنندگان و ناشران محتوای دیجیتال ایران، تجاوزات رژیم صهیونیستی به خاک مقدس جمهوری اسلامی ایران را به شدت محکوم می‌کند.

این بیانیه می افزاید: ایران هدف حمله‌ای قرار گرفت که اصول بدیهی حقوق بین‌الملل را نقض کرده و عزت و استقلال ملت ما را نشانه رفته است. در چنین بزنگاهی، «ایران همدل» بر بلندای اراده ملی می‌ایستد تا پیام وحدت، مقاومت و صلح‌طلبی ایرانیان را در گستره فضای مجازی طنین‌انداز کند. فضای دیجیتال، خط مقدم نبرد روایت‌هاست؛ جایی که باید با هوشمندی، خلاقیت و هم‌افزایی، حقیقت را روشن و چهره تجاوزگر را رسوا کرد.

اتحادیه تولید و نشر محتوا تصریح کرد: تولیدکنندگان و ناشران محتوای فضای مجازی سربازان جبهه حقیقت و همدلی هستند. دشمن می‌کوشد با جعل روایت، ایجاد هراس و تحریف واقعیت‌ها به اهداف پلید خود برسد، اما ما با تکیه بر سرمایه انسانی و فناوری‌های نوین، روایت ناب مقاومت را به جهان خواهیم رساند. «ایران همدل» یعنی دست در دست هم نهادن برای حفظ کرامت انسانی و پاسداری از خاک و فرهنگ این سرزمین کهن در برابر دشمن پلید. ما از تمام توان خود برای تقویت جبهه ایران دیجیتال استفاده می‌کنیم. با اتحاد، هم‌افزایی و بهره‌گیری از ابزارهای نوین، در برابر توطئه‌های دشمن ایستادگی خواهیم کرد.

توصیه‌ها به فعالان و تولیدکنندگان محتوا در فضای مجازی

اتحادیه تولید و نشر محتوا در فضای مجازی به فعالان و تولیدکنندگان محتوا موارد زیر را توصیه کرد:

–اعتماد به منابع رسمی و بی‌اعتنایی به شایعات دشمن،
–خودداری از انتشار اطلاعات حساس، به‌ویژه در سکوهای فرامرزی
–مستندسازی دقیق جنایات رژیم صهیونیستی و انتشار آن با استناد معتبر جهانی،
–برجسته‌سازی همدلی ملی و پرهیز از هر محتوای تفرقه‌انگیز،
–گسترش پیام وحدت با ترجمه چندزبانه و هشتگ‌های #ایران_همدل و #همه_برای_ایران،
–راه‌اندازی پویش‌های مشترک و انتشار روایت‌های سریع و مستند برای مقابله با عملیات روانی دشمن،
–بهره‌گیری هوشمندانه از هوش مصنوعی و تحلیل داده برای ارتقای اثربخشی پیام‌ها و
–تمرکز بر امیدآفرینی، اتحاد و تقویت روحیه مقاومت در همه لایه‌های جامعه.

بامداد روز جمعه ۲۳ خردادماه، در پی حمله تروریستی رژیم صهیونی به تهران و تعدادی از شهرهای کشور، شماری از فرماندهان نظامی، دانشمندان و مردم غیرنظامی به شهادت رسیدند.

به دنبال این جنایت رژیم صهیونیستی، رهبر انقلاب جمعه شب در یک پیام تلویزیونی تاکید کردند: نیروهای مسلح، رژیم رذل صهیونی را بیچاره خواهند کرد.

حضرت آیت‌الله خامنه‌ای با اشاره به صدای واحد همه مسئولان و جناح‌های گوناگون سیاسی مبنی بر لزوم اقدام قدرتمندانه در مقابل هویت خبیث و رذل و تروریست رژیم صهیونیستی گفتند: ان‌شاءالله با قدرت عمل و زندگی برای آنها تلخ خواهد شد و با آنها مماشات نخواهد شد.

جمهوری اسلامی ایران در عملیات وعده صادق ۳ با شلیک ده‌ها فروند موشک به سمت سرزمین‌های اشغالی، به حمله وحشیانه رژیم صهیونیستی پاسخ داد. پس از اجرای این عملیات، سپاه پاسداران انقلاب اسلامی در اطلاعیه‌ای اعلام کرد: گزارش‌های میدانی، تصاویرماهواره‌ای و شنود اطلاعاتی حاکی از اصابت مؤثر ده ها موشک بالستیک به اهداف راهبردی است.

انجمن نویسندگان کودک و نوجوان؛ حفظ همبستگی و مراقبت از کودکان و نوجوانان ضروریست

انجمن نویسندگان کودک و نوجوان ایران در پی تجاوز رژیم صهیونیستی در پیامی لزوم حفظ همبستگی و مراقبت از کودکان و نوجوانان را یادآوری و ابراز امیدواری کرد:میهن عزیزمان با کمترین آسیب ممکن از این مرحله سخت بگذرد و بتواند به آرامش، آبادانی و توسعه دست یابد.

به گزارش ایرنا از روابط عمومی معاونت امور فرهنگی وزارت فرهنگ و ارشاد اسلامی، در متن پیام انجمن نویسندگان کودک و نوجوان در پی تجاوز رژیم صهیونیستی به ایران عزیز آمده است: ستاره‌های اشکمان را به آسمان فوت می‌کنیم، تا به رهایی نور کمک کنیم و امیدوار باشیم کودکان و نوجوانان ایران عزیز همچنان شادمانه نجوای زندگی سر بدهند و از دیو جنگ و خشونت در امان بمانند.

این پیام می افزاید: این روزها باز هم دیو جنگ سراغ میهن عزیز و سرفرازمان آمده است؛ دیوی که از آن سوی مرزهای پرگهر میهن آمده تا فرزندان ایران را از کودک و نوجوان، زن و مرد، ورزشکار و هنرمند به کام خود فرو برد و بر تن این کشور کهنسال زخمی کاری بزند.انجمن نویسندگان کودک و نوجوان ایران تصریح کرد: دیو جنگ اما نمی‌داند که مردم این سرزمین صلح‌دوست، هم‌بسته و یکپارچه، به رغم تلخی‌ها و سختی‌ها، زخم‌های وارد بر تن میهن را درمان می‌کنند، دردهایش را التیام می‌بخشند و در دلِ سخت‌ترین سیاهی‌ها، آتش امید و زندگی را روشن نگه می‌دارند تا ایران عزیز هم‌چنان پایدار و سرفراز بماند و فرزندانش همچنان «همه با یک نام و نشان» از صلابت ایران جوان بخوانند و «نام جاوید وطن» را بلند آوزاه کنند.در ادامه این پیام آمده است: با دلی پر درد از هجوم دیو جنگ صهیونیستی به خاک ایران و شهادت مظلومانه‌ی هم‌وطنان عزیز و به‌ویژه نوجوانان و جوانان میهن، لزوم حفظ همبستگی و مراقبت از کودکان و نوجوانان را یادآور می‌شود و امیدوار است میهن عزیزمان با کمترین آسیب ممکن از این مرحله‌ی سخت بگذرد و بتواند به آرامش، آبادانی و توسعه دست یابد.همچنین انجمن فرهنگی ناشران کتاب کودک و نوجوان در پیامی اعلام کرد: این انجمن فرهنگی در این روزهای بیداد و غم‌افزا که کشور عزیزمان ایران با نامردمی جنگ و خشونت صهیونیست و دولتمردان غربی علیه کودکان و مردم بی‌دفاع روبه‌رو است، برای ایران سربلند آرزوی پیروزی دارد. ما باور داریم کشورمان با داشتن مردمی همدل و مهربان، این بار هم سربلند و سرافراز این آزمون را پشت‌سر خواهد گذاشت؛ تا آنچه بماند روسیاهی برای نامردمان باشد. ما باور داریم دیری نخواهد پایید که دست‌های پر مهر پدران و مادران این سرزمین، در آرامش کامل پناهگاه امن کودکان ایران خواهد بود.

ما باور داریم: ایران همیشه ایران است.

بامداد روز جمعه ۲۳ خردادماه، در پی حمله تروریستی رژیم صهیونی به تهران و تعدادی از شهرهای کشور، شماری از فرماندهان نظامی، دانشمندان و مردم غیرنظامی به شهادت رسیدند.به دنبال این جنایت رژیم صهیونیستی، رهبر انقلاب جمعه شب در یک پیام تلویزیونی تاکید کردند: نیروهای مسلح، رژیم رذل صهیونی را بیچاره خواهند کرد.

برگ سبز سواری پراید جی.ال.ایکس.آی
مدل ۱۳۸۸ شماره پلاک ایران ۴۲– ۶۹۷ ن ۴۱
شماره موتور ۲۸۵۱۹۱۲
شماره شاسی S۱۴۱۲۲۸۸۹۴۶۱۸۵
به نام محمد رضا ملائی مفقود گردیده و از درجه اعتبار ساقط می‌باشد

آگهی موضوع ماده ۳ قانون و ماده۱۲ آیین نامه قانون تعیین تکلیف وضعیت ثبتی و اراضی و ساختمانهای فاقد سند رسمی
برابر رای شماره ۱۴۰۳۶۰۳۳۱۰۱۲۰۰۱۶۱۱ مورخ ۱۴۰۴/۰۲/۶ جلسه هیات موضوع قانون تعیین تکلیف وضعیت ثبتی اراضی و ساختمانهای فاقد سند رسمی مستقر در واحد ثبت ساوجبلاغ تصرفات مالکانه بلامعارض متقاضی مرتضی ذبیحی فرزند عباد اله به شماره شناسنامه ۱۰۰۰۳ نسبت به ششدانگ یک قطعه زمین زراعی آبی زار به مساحت ۱۲۱۵۶/۱۱ مترمربع دوازده هزار و یکصد و پنجاه و شش متر و یازده دسی متر مربع پلاک ثبتی ۵ اصلی واقع در خورجزء حوزه ثبتی ساوجبلاغ از مالکیت عبداله دارائی ذیل دفتر ۲۲ صفحه ۱۶۰ محرز گردیده است لذا به منظور اطلاع عموم مراتب در دو نوبت به فاصله ۱۵ روز در روزنامه های کثیرالانتشار و محلی همزمان در یک تاریخ چاپ و آگهی می شود در صورتی که اشخاص نسبت به صدور سند مالکیت متقاضی اعتراض داشته باشند می توانند ازتاریخ اولین آگهی به مدت دو ماه اعتراض خود را به این اداره تسلیم و پس از رسید، ظرف یک ماه از تاریخ تسلیم اعتراض، درخواست خود رابه مراجع قضایی تقدیم نمایند بدیهی است در صورت انقضای مدت مذکور و عدم وصول اعتراض طبق مقررات سند مالکیت صادر خواهد شد
بشیر نعیم زاده رئیس اداره ثبت اسناد و املاک ساوجبلاغ از طرف کریم انصاری
تاریخ انتشار نوبت اول : ۱۴۰۴/۰۳/۲۶
تاریخ انتشار نوبت دوم: ۱۴۰۴/۰۴/۱۰
شناسه اگهی : ۱۹۴۹۱۶۰

اگهی قانون تعیین تکلیف وضعیت ثبتی اراضی و ساختمانهای فاقد سند رسمی حوزه ثبتی بابل
نظر به دستور مواد ۱ و ۳ قانون تعیین تکلیف وضعیت اراضی و ساختمانهای فاقد سند رسمی مصوب ۱۳۹۰،۰۹،۲۰ املاک متقاضیانی که در هیات موضوع ماده یک قانون مذکور مستقر در واحد ثبتی بابل مورد رسیدگی و تصرفات مالکانه و بلا معارض آنان محرز و رای لازم صادر گردیده جهت اطلاع عموم به شرح ذیل آگهی می گردد :
املاک متقاضیان واقع در بخش دو غرب
اراضی واقع در بازگیر کلا پلاک ۲۵۰۸ – اصلی
۶۳۶ فرعی از ۴۹ فرعی : مهدی کریم پوردرششد انک یک قطعه زمین با بنای احداثی بمساحت ۲۲۱،۵ متر مربع محرز گردید.
اراضی واقع در دیوکلا پلاک ۴۸۶۲ – اصلی
۱۶۶۹ از ۴۰۱ فرعی : سید علی میرحسینی دیوکلائی در ششد ایک یک قطعه زمین با بنای احداثی که ششدانگ عرصه وقف میباشد بمساحت ۱۶۱،۹۵ متر مربع محرز گردید.
اراضی واقع در بند رکلا پلاک ۴۸۶۵ – اصلی
۴۵۶۶ فرعی : محمد عطیفه در ششدانگ یک قطعه زمین با بنای احداثی طلق ووقف بمساحت ۱۵۰،۴۵ متر مربع محرز گردید.
۴۵۶۷ فرعی : ملیحه حیدری در ششدانگ یک قطعه زمین با بنای احداثی طلق ووقف بمساحت ۵۵۰ متر مربع محرز گردید.
۴۵۶۸ فرعی از ۲۷ فرعی : دنا کاظمی در ششدانگ یک قطعه زمین با بنای احداثی بمساحت ۳۳۲،۹ متر مربع محرز گردید
۴۵۶۹ فرعی: علیرضا داودزاده و مهدی خسروی راد بالمناصفه در ششد انک طلق و وقف یک قطعه زمین با بنای احداثی بمساحت ۱۴۶،۸۶ متر مربع محرز گردید.
۴۵۷۰ فرعی : ابراهیم و اسحق گلچوبی بالمناصفه در ششد انک یک قطعه زمین با بنای احداثی طلق ووقف بمساحت ۲۲۲،۲۹ متر مربع محرز گردید.
۴۵۷۱ فرعی:نیما طالبی امیری در ششد انک یک قطعه زمین با بنای احداثی طلق ووقف بمساحت ۲۱۴،۵۰ متر مربع محرز گردید.
اراضی واقع در آغوزین پلاک ۴۸۶۶ –اصلی
۲۲۱ فرعی : مجتبی رجب پور قزوینی در ششد انگ یک قطعه زمین با بنای احداثی طلق ووقف بمساحت ۳۳۵ متر مربع محرز گردید.
۲۲۲ فرعی : مجتبی رجب پور قزوینی در ششد انگ یک قطعه باغ طلق ووقف بمساحت ۳۳۶ متر مربع محرز گردید.
۲۲۳ فرعی : عباس شریعتمداریان در ششد انگ یک قطعه زمین با بنای احداثی طلق ووقف بمساحت ۱۷۴،۷۸ متر مربع محرز گردید.
۲۲۴ فرعی : رضا یاشینی در ششد انک یک قطعه زمین با بنای احداثی طلق ووقف بساحت ۱۳۵،۲۰ متر مربع محرز گردید.
۲۲۵ فرعی: بهاره قبادی بیستونی در ششد انگ یک قطعه زمین با بنای احداثی طلق ووقف بمساحت ۵۰۶ متر مربع محرز گردید.
۲۲۶ فرعی: ربابه تقویان سرخی در ششد انگ یک قطعه زمین با بنای احداثی طلق ووقف بمساحت ۷۱،۳۰ متر مربع محرز گردید.
اراضی واقع در حیدر کلا پلاک ۴۸۶۹ – اصلی
۳۳۱۶ فرعی : مریم شکری کلاگری در ششد انگ یک قطعه باغ بمساحت ۱۴۴ متر مربع محرز گردید.
اراضی واقع در محمود آباد پلاک ۴۸۷۰ –اصلی
۲۶۳ فرعی : محمد رضا نوری در ششدانگ یک قطعه باغ بمساحت ۵۴۹،۷۰ متر مربع محرز گردید.
۲۶۴ فرعی : مسعود قاسم نژاد و رقیه یونس پور بهنمیری بالمناصفه در ششدانگ یک قطعه زمین با بنای احداثی بمساحت ۱۱۷،۶ متر مربع محرز گردید.
اراضی واقع در رمنت پلاک ۴۸۷۲– اصلی
۲۰۶۸ فرعی : مجتبی محمد علی پور در ششد انگ یک قطعه زمین با بنای احداثی بمساحت ۲۶۴ متر مربع محرز گردید.
لذا به موجب ماده ۳ قانون تعیین تکلیف وضعیت ثبتی اراضی و ساختمانهای فاقد سند رسمی و ماده ۱۳ آئین نامه مربوطه این آگهی در دو نوبت به فاصله ۱۵ روز از طریق این روزنامه محلی ، کثیر الانتشار در شهرها منتشر و در روستاها علاوه بر انتشار آگهی رای هیات الصاق تا در صورتیکه اشخاص ذینفع به آرای اعلام شده اعتراض داشته باشند باید از تاریخ انتشار اولین آگهی و در روستاها از تاریخ الصاق در محل تا دو ماه اعتراض خود را به اداره ثبت محل وقوع ملک تسلیم و رسید اخذ نمایند. معترض باید ظرف یک ماه از تاریخ تسلیم اعتراض مبادرت به تقدیم دادخواست به دادگاه عمومی محل نماید و گواهی تقدیم دادخواست به اداره ثبت محل تحویل دهد که در این صورت اقدامات ثبت موکول به ارائه حکم قطعی دادگاه است و در صورتی که اعتراض در مهلت قانونی واصل نگردد با معترض گواهی تقدیم دادخواست به دادگاه عمومی محل ارائه نکند اداره ثبت مبادرت به صدور سند مالکیت می نماید و صدور سند مالکیت مانع از مراجعه متضرر به دادگاه نیست. بدیهی است برابر ماده ۱۳ آئین نامه مذکور در مورد قسمتی از املاکی که قبلا اظهار نامه ثبتی پذیرفته نشده واحد ثبتی با رای هیات پس از تنظیم اظهار نامه حاوی تحدید حدود مراتب را در اولین آگهی نوبتی و تحدید حدود به صورت همزمان با طلاع عموم می رساند و نسبت به املاک در جریان ثبت و فاقد سابقه تحدید حدود واحد ثبتی آگهی تحدید حدود را به صورت اختصاصی منتشر می نماید.
تاریخ انتشار نوبت اول: ۱۴۰۴،۰۳،۲۶
تاریخ انتشار نوبت دوم : ۱۴۰۴،۰۴،۱۰
حسینی کریمی – رئیس ثبت اسناد و املاک بابل
شناسه آگهی : 1949413

مدیرکل مخابرات گیلان: وضعیت ارتباطات در استان نرمال است

مدیرکل مخابرات گیلان گفت: وضعیت ارتباطات در استان کاملا نرمال و در وضعیت مطلوب قرار دارد.
به گزارش ایرنا از روابط عمومی اداره‌کل مخابرات گیلان، یدالله حسنی روز جمعه در جلسه مدیریت بحران این اداره‌کل، که در پی جنایت رژیم غاصب صهیونیستی علیه کشورمان برگزار شد، اظهار کرد: با توجه به مطلوب بودن وضعیت ارتباطات، علاوه بر آماده‌باش در ستاد منطقه، همه شهرستان‌های استان نیز در حالت آماده باش اضطراری هستند.وی با اشاره به اینکه این جلسه با هدف بررسی و رصد وضعیت امکانات و تجهیزات مخابراتی برگزار شده است، بیان کرد: باید با بهره‌گیری از تمام ظرفیت‌ها و پتانسیل‌های مخابراتی در تمام شرایط، آماده ارائه خدمات و کاهش بحران در مواقع اضطراری باشیم.
مدیرکل مخابرات استان گیلان اضافه کرد: خدمات مخابراتی با انجام کارهای مقدماتی و مدیریت بحران، باید در تمام حوزه‌ها بدون هیچ مشکلی به مردم استان ارائه شود.حسنی بر بررسی شرایط و رصد پایداری ارتباطات در همه حوزه‌های فنی و ستادی و همچنین آمادگی کامل در مقابل هرگونه اختلال احتمالی تاکید کرد.به گزارش ایرنا، سحرگاه امروز جمعه ۲۳ خردادماه، در پی حمله تروریستی رژیم صهیونیستی به تهران و تعدادی از شهرهای کشور، شماری از فرماندهان نظامی، دانشمندان و مردم غیرنظامی به شهادت رسیدند.ستاد مدیریت بحران از شهروندان درخواست کرد آرامش خود را حفظ کنند، به منظور حفظ نظم عمومی، از هرگونه اقدام شتابزده که موجب اضطراب عمومی می‌شود، خودداری کنند، فقط به اطلاعات رسمی و معتبر توجه کنند، اخبار و دستورالعمل‌های رسمی را فقط از رسانه ملی، کانال‌های ارتباطی معتبر و رسانه‌های رسمی دریافت کنند و فعالان فضای مجازی نیز امنیت روانی جامعه را اولویت اول در نظر بگیرند، از ترددهای غیرضروری حتی‌الامکان خودداری کنند

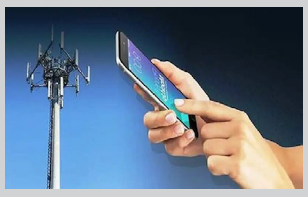

خبر

نماینده ولی فقیه در گیلان:
ملت‌ها تشنه نابودی اسرائیل غاصب هستند

نماینده ولی فقیه در گیلان و امام جمعه رشت با بیان اینکه رژیم جعلی اسرائیل در پایان راه است، گفت: ملت‌ها تشنه نابودی این غده چرکین هستند.
به گزارش خبرنگار ایرنا، آیت الله رسول فلاحتی در اجتماع غدیریون گیلان با شعار «ایران ذوالفقار علی» در پیاده راه فرهنگی رشت (میدان شهدای ذهاب) با بیان اینکه دنیا با آتش آمریکایی‌ها و صهیونیست‌ها می‌سوزد اظهار کرد: امروز اسرائیل کودک‌کش و جنایتکار در نهایت ضعف قرار گرفته است، رهبر این رژیم جعلی فرار کرده و در دست چند تن از افسران ارشد آن و ایالات متحده است.
وی بیان کرد: رژیم صهیونیستی در طول ۷۵ سال غصب فلسطین هیچ‌گاه اینگونه مورد هجمه ملت‌های اسلامی و قدرت‌های جهانی قرار نبود و هیچ گلوله‌ای که موجب رنج صهیونیست‌ها شود از لوله تفنگی خارج نشد اما امروز اسرائیل رو به نابودی است.
وی با اشاره به اجرای وعده صادق سه و پاسخ به تجاوز رژیم صهیونیستی به خاک ایران اسلامی اضافه کرد: ملت های اسلامی از این اقدام جمهوری اسلامی ایران خوشحال هستند؛ اسرائیل در پایان راه است و پایان آن را هم خواهند دید.
نماینده ولی فقیه در گیلان اظهار کرد: مبنای جمهوری اسلامی، ملت‌های اسلامی و همه شبکه‌های مقاومت آن است تا از این پس غده چرکین اسرائیل از تاریخ بشریت محو شود.
وی با بیان اینکه اینک شرایط زندگی بر یهودیان سخت شده و فروشگاه های آنان خالی است و در زیرزمین‌ها زندگی می کنند، افزود: تل آویو و حیفا باید با ابزارهای نظامی که جمهوری اسلامی به کار گرفته با خاک یکسان شود.
وی در ادامه سخنانش بیان کرد: از دولت جمهوری اسلامی، مسئولان عالی‌رتبه کشور به ویژه وزارت امور خارجه برای خروج از ان پی تی قدردانی می کنیم؛ خروج از NPT یعنی قدرت و اقتدار و اینکه ما اجازه سرکشی به مراکز هسته‌ای ایران را نمی دهیم.
نماینده ولی فقیه در گیلان با گرامیداشت یاد و خاطره شهدای این تجاوز از جمله سرداران، دانشمندان و مردم غیرنظامی در حمله وحشیانه رژیم صهیونیستی به خاک کشورمان گفت: ما قدرت و اقتدار کشور را از این شهیدان به دست آورده ایم.
وی در بخش دیگری از سخنانش با تشریح واقعه غدیر اظهار کرد: همه ما باید این واقعه بزرگ را یادآوری و بیان کنیم.
اجتماع باشکوه و حماسی غدیریون گیلان با شعار «ذوالفقار علی» عصر امروز (شنبه) همزمان با سراسر کشور در پیاده راه فرهنگی رشت (میدان شهدای ذهاب) برگزار شد.
نماینده ولی فقیه در گیلان: ملت‌ها تشنه نابودی اسرائیل غاصب هستند
این اجتماع بزرگ و باشکوه با حضور مردم انقلابی و همیشه در صحنه رشت، هیات ها و مواکب در پیاده راه فرهنگی رشت برپا و انجام شد.
شرکت کنندگان در این مراسم شعارهای «ما با ولایت زنده ایم، تا زنده ایم، رزمنده ایم»، «حسین، حسین شعار ماست - شهادت افتخار ماست»، «حیدر، حیدر» سر دادند.
نمایش از غدیر تا فلسطین و اجرای سرود از دیگر برنامه های اجتماع غدیریون در پیاده راه فرهنگی رشت بود.
عملیات «وعده صادق ۳» با رمز مقدس یا علی بن ابی طالب (ع) شامگاه گذشته با شلیک موفق موشک‌های نقطه‌زن ایرانی به اهداف حساس نظامی و امنیتی در قلب سرزمین‌های اشغالی انجام شد.
به گزارش ایرنا، بامداد جمعه ۲۳ خرداد ۱۴۰۴ در پی حمله تروریستی رژیم صهیونی به تهران و تعدادی از شهرهای کشور، شماری از فرماندهان نظامی، دانشمندان و مردم غیرنظامی به شهادت رسیدند.
به دنبال این جنایت رژیم جعلی صهیونیستی، رهبر معظم انقلاب در پیامی خطاب به ملت بزرگ ایران، فرمودند: رژیم باید منتظر مجازاتی سخت باشد، دست قدرتمند نیروی مسلح جمهوری اسلامی او را رها نخواهد کرد باذن‌الله.

رئیس سازمان مدیریت بار و مسافر شهرداری رشت؛
از فعالیت مسافربرهای شخصی در رشت جلوگیری شود
به روز رسانی گواهی عدم سوءپیشینه رانندگان تاکسی های اینترنتی

یکصد و سی امین جلسه کمیسیون حمل و نقل، ترافیک و عمران شورای اسلامی شهر رشت به ریاست مسعود عباس نژاد نایب رئیس کمیسیون با محوریت بررسی لایحه نرخ پیشنهادی حمل و نقل دانش آموزان در ساختمان شورا برگزار شد.
به گزارش پایگاه اطلاع رسانی دیارمیرزا، در جلسه کمیسیون حمل و نقل، ترافیک و عمران شورای اسلامی شهر رشت لایحه نرخ پیشنهادی حمل و نقل دانش آموزان برای سال تحصیلی ۱۴۰۴-۱۴۰۵ بررسی شد.
علیرضا زارع رئیس سازمان مدیریت حمل و نقل بار و مسافر شهرداری رشت در ابتدای این جلسه، بیان داشت: طی جلسات برگزار شده با حضور نماینده آموزش و پرورش استان، نمایندگان نواحی ۱ و ۲ آموزش و پرورش شهرستان رشت و نماینده فرماندار و همچنین جلسات دیگری با پیمانکاران، افزایش ۴۰ درصدی نرخ خدمات حمل و نقل دانش آموزان برای سال تحصیلی آینده در نظر گرفته شده است.
وی با اشاره به کسورات ۱۱ درصدی از مبلغ مذکور، اعلام کرد: در صورت همکاری مدیران مدارس ۲ درصد از این کسورات ۱۱ درصدی به عنوان درآمد مدرسه و یک درصد از آن به عنوان درآمد عوامل اجرایی اعم از سازمان حمل و نقل بار و مسافر و آموزش و

پرورش و یا پلیس راهور خواهد بود.
زارع افزود: مکاتبات مربوطه در این زمینه با فرماندار رشت انجام شده است و طی جلسه ای در این زمینه تصمیم گیری خواهد شد.
رئیس سازمان مدیریت بار و مسافر شهرداری رشت در بخش دیگری از سخنان خود با تاکید بر ممانعت از فعالیت مسافربرهای شخصی به منظور حفظ امنیت شهروندان، خاطرنشان کرد: مسافرکشی توسط مسافربری شخصی در شهرها ممنوع است. با توجه به اتفاقات اخیر و نگرانی شهروندان از فرمانداری رشت درخواست داشتیم جلسه ای با پلیس راهور در این خصوص برگزار شود.
علیرضا زارع تصریح کرد: سازمان مدیریت حمل و نقل بار و مسافر نیز با تمام توان در راستای مقابله با مسافربرهای شخصی همراهی خواهد کرد. اما اجرای این کار نیاز به همکاری پلیس راهور خواهد داشت.
همچنین از اتحادیه حمل و نقل بار و مسافر شهری کشور خواستیم از خودروهای فعال در تاکسی های اینترنتی مثل اسنپ و تپسی نیز گزارشی ارائه شود و سوء پیشینه رانندگان به روز رسانی شود.
وی در پایان با اشاره به دعوت به همکاری از تعدادی از تعمیرکاران اتوبوس دیگر استان ها به شهر رشت، عنوان کرد: در زمینه تعمیر اتوبوس ها، نیاز به بودجه ای برای تامین لوازم و همچنین برگزاری فراخوان برای بازسازی اتاق ها به منظور افزایش تعداد اتوبوس های فعال شهری داریم. همچنین در بحث خرید اتوبوس و تنظیم لایحه صد میلیاردی اقدامات لازم از سوی سازمان انجام شده است که باید به مرحله ارزیابی برود.
مسعود عباس نژاد نایب رئیس کمیسیون حمل و نقل بار، ترافیک و عمران شورای اسلامی شهر رشت نیز ضمن تبریک به مناسبت فرارسیدن عید سعید غدیرخم، موافقت کمیسیون با لایحه فوق را منوط به موافقت ستاد تنظیم بازار اعلام کرد.

۱۳ هزار متقاضی وام ازدواج در گیلان در صف انتظار هستند

معاون امور جوانان اداره‌کل ورزش و جوانان گیلان گفت:بیش از ۱۳ هزار و ۶۰۰ متقاضی در استان منتظر دریافت وام ازدواج هستند.
فیروز عزت دوست در گفت و گو با خبرنگار ایرنا اظهار کرد: گرچه اعطای وام ازدواج در اردیبهشت ماه امسال نسبت به فروردین شتاب بیشتری داشته اما امید است که این روند بهبود یابد تا از تعداد افراد لیست انتظار کاسته شود.
وی با اشاره به اینکه فروردین ماه امسال ۶۵۰ فقره تسهیلات وام ازدواج به متقاضیان در گیلان پرداخت شده است، افزود: در اردیبهشت ماه هم هزار و ۶۵ مورد وام ازدواج به واجدین شرایط استان پرداخت شد که در مجموع میزان وام پرداختی به آنان به بیش از پنج هزار و ۴۵۰ میلیارد ریال رسید.
وی به عملکرد پرداخت وام ازدواج طی سال گذشت اشاره و بیان کرد: پارسال ۲۰ هزار و ۴۲۴ متقاضی در استان گیلان موفق به دریافت وام ازدواج شدند که معادل ۶۵ درصد متقاضیان بودند و مجموع وام پرداختی به آنها به بیش از ۶۷ هزار میلیارد ریال رسید.
معاون امور جوانان اداره‌کل ورزش و جوانان گیلان با بیان اینکه استان در پرداخت وام ازدواج طی پارسال در رتبه دهم کشور قرار گرفت، افزود: میزان پرداختی این وام در نیمه نخست سال گذشته روند بسیار بهتری داشت و امیدواریم در سال جاری این روند ادامه یابد و گیلان جزو پنج استان برتر کشور در پرداخت این وام قرار گیرد.
به گفته وی، در اردیبهشت ماه گیلان در رتبه سیزدهم کشور را داشت.وی اظهار کرد: با توجه به تاکید دولت چهاردهم بر رسیدگی به امور جوانان امید است همه مسئولان در این راستا اهتمام بیشتری داشته باشند.
وی گفت: استاندار گیلان نیز در ستاد ساماندهی امور جوانان استان با تاکید بر کاهش بوروکراسی پرداخت وام ازدواج خواهان تسریع در پرداخت آن به زوج‌ها شده بود.

مقاله

۹۸ درصد نوآموزان گیلان در نوبت سنجش سلامت قرار گرفتند

رئیس اداره آموزش و پرورش استثنایی گیلان گفت: تاکنون نوبت‌گیری ۹۸ درصد نوآموزان بدو ورود به دبستان در استان شامل؛ ۲۴ هزار و ۱۱ نفر برای سنجش سلامت و آمادگی تحصیلی به پایان رسیده است.
جهانگیر عبدی در گفت و گو با خبرنگار ایرنا اظهار کرد: بر اساس آخرین آمار دریافتی از ثبت احوال گیلان؛ تعداد نوآموزان بدو ورود به پایه اول ابتدایی در سال تحصیلی جاری ۲۴ هزار و ۵۰۱ نفر است که تاکنون نوبت‌گیری ۹۸ درصد از این تعداد انجام شده‌است.
وی بیان کرد: همچنین تاکنون ۲۳ هزار و ۷۳۵ نفر از نوآموزان بدو ورود به دبستان که نوبت‌گیری آنان به پایان رسید؛ تحت پوشش طرح سنجش سلامت و آمادگی تحصیلی قرار گرفتند و فرآیند ارزیابی سلامت بقیه نیز در حال انجام است.
رئیس اداره آموزش و پرورش استثنایی گیلان با اشاره به تمدید دوباره نوبت‌گیری خانواده‌ها برای سنجش سلامت نوآموزان بدو ورود به دبستان در استان اضافه کرد: خانواده‌ها تا پایان خردادماه جاری برای سنجش سلامت و آمادگی تحصیلی نوآموزان خود از طریق سامانه سنجش به نشانی اینترنت medu.ir.http://sirat۲ فرصت دارند.وی با تاکید بر اینکه خانواده‌ها باید هر چه سریع‌تر برای نوآموز خود برای سنجش سلامت و آمادگی تحصیلی نوبت‌گیری کنند، اظهار کرد: ۲۷ مرکز سنجش سلامت نوآموزان بدو ورود به دبستان تا پایان ماه جاری در گیلان فعال خواهد بود.
رئیس اداره آموزش و پرورش استثنایی گیلان با تاکید بر اینکه ثبت‌نام دانش‌آموزان ابتدایی منوط به سنجش سلامت است، بیان کرد: بر اساس بخشنامه، فرآیند سنجش سلامت نوآموزان بعد از خردادماه جاری به هیچ وجه انجام نخواهد شد اما برای نوآموزان جامانده در شهریورماه یک هفته فرصت داده می‌شود که زمان دقیق آن اطلاع رسانی خواهد شد.
۲۷ مرکز سنجش سلامت نوآموزان بدو ورود به دبستان در گیلان فعال است؛ این طرح در استان برای سال تحصیلی (۱۴۰۵ - ۱۴۰۴) از آبان ماه پارسال آغاز شد؛ توانمندی‌ها و ظرفیت‌های دانش‌آموزان برای ارتقاء سطح یادگیری و بالا بردن عملکرد بهینه فردی، اجتماعی و تحصیلی با هدف پیشگیری از افت تحصیلی در آینده و ترک تحصیل آنان در این طرح ارزیابی می‌شود.
استان گیلان دارای افزون بر ۳۷۰ هزار دانش‌آموز است که در بیش از چهار هزار واحد آموزشی تحصیل می‌کنند.حداقل سن ثبت‌نام در پایه اول ابتدایی، شش سال تمام تا تاریخ یکم مهرماه است و تمامی نوآموزان بدو ورود به پایه اول ابتدایی موظف به شرکت در برنامه سنجش سلامت جسمانی و آمادگی تحصیلی هستند.

چادرشب قاسم آباد؛ بافته‌ای بر دوش جهان

گزارش:مرضیه ضامن
رشت - ایرنا - خردادماه ۹۵ بود که گزارش ایرنا گیلان باعنوان «زنان قاسم‌آباد سرخ و سیاه می‌بافند» روایتی از رنگ و رنج شد تا این روستا راه خود را تا فهرست جهانی بیابد و در بهمن‌ماه ۹۸ در گزارشی باعنوان» قاسم‌آباد رودسر؛ روستای جهانی چادرشب‌بافی» خبر ثبت جهانی آن اعلام شد.
اینک باردیگر گروه ایرنا برآن شد تا از پس شنیده‌هایی سیاه و سپید، عازم این جاذبه جهانی شود و تغییرات را با مخاطبانش به اشتراک بگذارد.
به گزارش ایرنا، روستای قاسم‌آباد که اصالت، رنگ و قدمت چادرشب بافی‌اش پای گردشگران خارجی را نیز به این دهکده - که پیش‌تر پوشاک محلی آن آوازه جهانی داشت - باز کرد؛ در تاریخ ۱۱ تیرماه سال ۹۷ از سوی شورای راهبردی انتخاب شهرها و روستاهای ملی به عنوان روستای ملی چادر شب‌بافی ثبت و نامزد ۲۰۱۹ جمهوری اسلامی ایران برای ثبت جهانی شد و در بهمن ماه ۹۸ با عنوان روستای جهانی با محوریت چادرشب‌بافی از سوی شورای جهانی صنایع دستی (World Crafts Council) به ثبت جهانی رسید.
زنان قاسم آباد گیلان، سرخ و سیاه می بافند
روستای چادرشب بافی گیلان ثبت جهانی شد
شش سال آز ان زمان گذشت و ایرنا گیلان با شنیدن سیاه وسپیدهایی در خصوص این روستای جهانی عازم شد تا از نزدیک تغییرات را بررسی و برحسب رسالت ذاتی خویش که آگاهی‌بخشی است، نگرانی دغدغه‌مندان را مرتفع و شرایط را در راستای رونق و توسعه پایدار نشر دهد.
گیلان در دل فصل زراعی خویش قرار دارد و کلید واژه جاده‌هایش در این روزها نشاء برنج، آب و گل، شالیزارهای فراخ، کلاه‌های حصیری، رفت و آمد تراکتور و تیلر است و آوایش فریاد کار؛ گروه ایرنا به سمت شرق گیلان راهی شد تا پس از گذر از شهرستان‌های آستانه‌اشرفیه، لاهیجان و لنگرود با همه جاذبه‌های کهن میراثی، طبیعی و کشاورزی در ساعات نخست شروع کار اداری به ساختمانی شاید صد ساله در مرکز شهر رودسر برسد که عنوان اداره میراث‌فرهنگی، گردشگری و صنایع دستی برآن نگاشته شده است و پلکان باریک تاریک و چارچوب‌های چوبین در و پنجره‌اش عطر گذر سالیان می داد.
وارد شدیم؛ پس از معرفی خواستیم در صورت امکان کارشناسی راه بلد همراهمان شود تا هم راه بدانیم و هم نکاتی را جویا شویم که روشن کننده ذهن و مسیرمان باشد؛ خوش اقبال بودیم که مائده طورچی از کارشناسان شاخص صنایع دستی گیلان و پژوهشگر چادرشب بافی همراهمان شد و ادامه مسیر را آغاز کردیم.
در گپ و گفتی در مسیر پرسیدم: از رشت تا خود رودسر و حتی قاسم آباد تابلویی مبنی بر معرفی یا اطلاع رسانی در خصوص این روستای جهانی ندیدیم و برخی معتقدند استان آنطور که باید از ظرفیت جهانی ثبت این روستا بهره نگرفته است.
موزه تا دیوارنگاره؛ رد پای چادرشب در قاسم آباد
طورچی که دغدغه میراث سرزمینش از واژه، واژه کلامش هویدا بود، گفت: شاید درخصوص اطلاع رسانی و تبلیغات کمتر کار شده و یا حتی با همکاری شهرداران و فرمانداران می‌شد تا اتفاقات بهتری رقم بخورد اما نمی توان از کارهای بسیاری هم که پس از ثبت جهانی رقم خورده چشم‌پوشی کرد.
کارهای درخشانی پس از ثبت جهانی در خصوص انسجام بخشی هنرمندان وافزایش فضاهایی مانند ایجاد خانه‌خلاقیت و نوآوری صنایع دستی روستایی، موزه نساجی سنتی شمال کشور، بازارچه دائمی صنایع دستی، کارگاه‌های زنده‌بافی و بازاریابی، کارگاه پست چادرشب‌بافان، ایجاد ۱۴ فروشگاه صنایع دستی و چادرشب‌بافی و حضورهنرمندان این روستای جهانی در نمایشگاه‌ها و جشنواره‌های ملی و بین‌المللی انجام شده که قابل اغماض نیست.
وی ادامه داد: کارهای درخشانی پس از ثبت جهانی در خصوص انسجام بخشی هنرمندان وافزایش فضاهایی مانند ایجاد خانه‌خلاقیت و نوآوری صنایع دستی روستایی، موزه نساجی سنتی شمال کشور، بازارچه دائمی صنایع دستی، کارگاه‌های زنده‌بافی و بازاریابی، کارگاه پست چادرشب‌بافان، ایجاد ۱۴ فروشگاه صنایع دستی و چادرشب‌بافی و حضورهنرمندان این روستای جهانی در نمایشگاه‌ها و جشنواره‌های ملی و بین‌المللی انجام شده که قابل اغماض نیست.
طورچی ادامه داد: همین‌طور نصب المان‌های مرتبط متعدد، نظیر؛ مجسمه‌های زنان قاسم‌آبادی در حال بافت چادرشب، نصب نمادهایی چون ابزار چادرشب‌بافی از قبیل چر(چرخ نخ ریسی) تا پاچال در کوی و میدان قاسم‌آباد علیاء و سفلی و یا نصب کتیبه‌های گِلین با مضمون معرفی بر سر در خانه‌هایی که اینک کارگاه چادرشب‌بافی خانگی محسوب می‌شوند؛ همچنین نقاشی دیوارنگاره‌های متعدد برگرفته از طرح‌های چادرشب‌بافی که اینک از جاذبه‌های این روستای جهانی محسوب می‌شود در زمره اقدامات انجام شده است.
گپ و گفتمان با طورچی گرم شده بود که یک به یک المان‌های چادرشب‌بافی پس از تابلو قاسم‌آباد هویدا می‌شد در میانه منظره‌ای که در فرودست شالی بود و در ارتفاعات جنگل و در ۲ سو اسبان در حال چرا؛ مجسمه زنی با لباس قاسم آبادی در حال بافت چادرشب نمایان شد که طورچی گفت: میدان پاچال است؛ باید به سمت چپ و به سوی موزه نساجی برویم که کارگاه زنده بافی چادرشب بافان هم هست.
در میانه راه المان‌ها یک به یک بیشتر نمایان می‌شدند و دیوارنگاره‌ها نشان از اتفاقات خوشایندی می‌داد.
پاچال‌ها کنار نرفتند؛ دختران ماندند و بافتند
به موزه نساجی سنتی شمال کشور رسیدیم که تابلوی راهنمایش میان حجم انبوه درختان تقریبا دیده نمی‌شد و مریم امیرزاده عضو انجمن چادرشب بافان استان چه استقبال گرمی داشت و با چه شوری از حضور گردشگران و اتفاقات خوشایندی می گفت که بعد از ثبت جهانی رخ داده است.
امیرزاده همان‌طور که ما را به سمت موزه و کارگاه زنده‌بافی هدایت می کرد، برچادرشب‌های یکصد ساله آویخته در ۲ سو دست می‌کشید و می‌گفت: اینها ابریشم کج(درجه دو و سه) و ابریشم خالص است و طرح‌هایش از ذهن مادربزرگانمان نقش شده و امروز خریداران خارجی را هم به سوی خود می کشاند.
وی با چه شوری از عروس کانادایی یکی از اهالی تعریف می کرد که همه چادر شب‌های مادرشوهر قاسم‌آبادی‌اش را از کنج صندوق‌ها درآورده بود و باخود به کشورش برده بود تا برلباس‌ها، کیف و کفش، پرده و کوسن و دیگر وسایل خانه‌اش نقش کند.
دخترانمان که تا دیروز چادرشب‌بافی را بی‌کلاسی می‌دانستند و با اصرار از ما می‌خواستند پاچال‌ها را دوربیاندازیم؛ پس از ثبت جهانی روستایمان با محوریت چادرشب‌بافی چه شوقی برای ادامه این دست بافته‌ها پیدا کرده و حتی بر قامت لباس‌هایشان هم سراسر طرح‌های این بافته میراثی را می‌نشانند.
چه ساده تعریف می‌کرد: دخترانمان که تا دیروز چادرشب‌بافی را بی‌کلاسی می‌دانستند و با اصرار از ما می‌خواستند پاچال‌ها را دوربیاندازیم؛ پس از ثبت جهانی روستایمان با محوریت چادرشب‌بافی چه شوقی برای ادامه این دست بافته‌ها پیدا کرده و حتی بر قامت لباس‌هایشان هم سراسر طرح‌های این بافته میراثی را می‌نشانند.
امیرزاده، زیرلب طرح‌های چادرشب بافی مثل قالی گل، ماه اریب و سلمدار را چون شعر زمزمه می‌کند و ما را به اتاقی هدایت می کند که نماهنگ کوبش تار و پود نخ‌ها برای برآوردن طرح‌های شانه‌گل، قالی‌گل، گلیم‌گل، سروگل، چهل‌چراغ، طرح پرند، گلیم‌گل و بوته پیش از دیدن خودشان به گوش می‌رسید؛ در باز بود و زنان و دختران چادرشب‌باف با لباس‌های محلی قاسم آبادی رنگ در رنگ بر پشت چرخ و پاچال‌ها نشسته بودند و طرح می‌بافتند.
وی می‌گفت: این موزه و کارگاه زنده‌بافی تازه ایجاد شده و پس از افتتاح رسمی توسط فرماندار تازه خیالمان راحت شد که اینجا مامنی برای گسترش کارمان است.
مادر، دختر، نوه؛ خانواده‌ها در قاسم‌آباد آینده می‌بافند
عمه اشرف جزو پیشکسوتان این حرفه است و از پای پاچال بلند می‌شود و به سمتمان می‌آید و بعد از احوال پرسی گرم ما را به سمت موزه هدایت می کند و با لبخندی واضح می گوید: همه این وسایل اهدایی مردمان همین سرزمین است.
عمه اشرف برقاب سند ثبت جهانی قاسم‌آباد دست می کشد و برایمان جالب بود که اشک در چشمان خانم طورچی حلقه می‌زند؛ همه دغدغه کلامش در طی مسیر، این‌بار در چشمانش می‌نشیند و می گوید: تمام آن روزها لحظه به لحظه پیش چشممان است و عمه اشرف می‌گوید: روح خانم غادا قرین آرامش (زنده یاد غادا هیجاوی رئیس شورای جهانی صنایع دستی در منطقه آسیا و اقیانوسیه بود که به همراه ناظران بین المللی برای بررسی ثبت جهانی روستای قاسم آباد به گیلان سفر کرده بود) چه روزهایی بود.
ادامه می‌دهد: اگرچه ثبت جهانی اتفاق خوشی برای مردمان این روستا رقم زد؛ اما نباید به حال خود رهاشویم باید این روستای جهانی بیشتر معرفی و حمایت شود تا گردشگران بیشتری به این سمت بیایند.
وی می‌گوید: در زمان حاضر زهرا قربان‌طلب برادرزاده من با سه دختر تحصیل کرده‌اش فروشگاه ماه اُریب را که هم‌زمان فروشگاه و کارگاه زنده بافیست را با هم اداره می کنند و نوه ۱۰ ساله او هم به جمع تولیدکنندگان پیوسته است.
خانم طورچی ضمن تایید حرف‌های عمه اشرف می‌گوید: این خانواده را برای جشنواره سرو سیمین (جشنواره‌ای برای فرزندانی که هنر اجدادی شان را ادامه می‌دهند)معرفی کردیم.
چادرشب کنج صندوقچه‌ها به کارمان نمی‌آمد
فاطمه عباسی دختر جوانی از قاسم آباد علیاست که کارشناس ارشد صنایع دستی گرایش طراحی را برای ادامه تحصیل انتخاب کرده و پرشور به جمع پیوسته؛ چقدر دانش‌آموختگی در کلامش پیداست؛ لباس محلی زیبایش را مرتب می‌کند؛ سینی فنجان‌های آب خنک را پس از تعارف روی میز می گذارد و می گوید: مهمترین اتفاق پس از ثبت جهانی افتخار فرزندان این سرزمین به هویتشان است.
وی ادامه می‌دهد: کمبودها زیاد است اما اقبال، بسیار بیشتر از کاستی‌هاست؛ ثبت جهانی، چادرشب‌ها را از کنج صندوقچه درآورد و بر دوش جهان انداخت و این موضوع رخدادی است که فرزندان این سرزمین به آن می‌بالند و باعث شده دخترانمان در رشته‌های دانشگاهی صنایع دستی را انتخاب کنند و علم و هنر را با هم بیامیزند و این هنر را در کاربردهای متعدد به جهانیان عرضه کنند.
چادرشب بافی‌های مادرنمان در کنج صندوق‌ها به کارمان نمی‌آمد؛ اما ثبت جهانی موجب هویت‌سازی شد و اکنون ما چادرشب بافی را بصورت پارچه ارائه می‌دهیم و ایده‌های مردم در کاربردی کردن آن بسیار جذاب‌تراست.
وی تاکید می کند: چادرشب بافی‌های مادرنمان در کنج صندوق‌ها به کارمان نمی‌آمد؛ اما ثبت جهانی موجب هویت‌سازی شد و اکنون ما چادرشب بافی را بصورت پارچه ارائه می‌دهیم و ایده‌های مردم در کاربردی کردن آن بسیار جذاب‌تر است.
دست‌ها در پی بافت؛ دل‌ها حمایت
دلمان می‌رفت برای یک عکس پر از رنگ با این گروه دل نواز اما خانم طورچی بسیار اصرار دارد که تا ظهر نشده و هنرمندان برای رسیدگی به خانواده‌هایشان کارگاه‌ها را ترک نکرده‌اند به دفتر پست چادرشب بافان هم برویم؛ در راه دیوارنگاره‌ها را یک به یک توضیح می‌دهد و در خصوص اینکه چرا نام آن کارگاه دفتر پست چادرشب بافان ایران است، می گوید: نزدیک ۲۰ سال این دفتر پست متروکه بود و با تلاش بسیار مردم و مسئولان این کارگاه زنده بافی راه‌اندازی شد و به احترام پست نامش را «دفتر پست چادرشب بافان شمال» نامیدند.
دل ظهر بود و گرمای شمال طاقت‌فرسا؛ خاله عذرا مسئول این کارگاه زنده‌بافی اگرچه از ثبت جهانی خوشحال بود اما می گفت: دختران ما برای دریافت کارت هنرمندی چادرشب‌بافی مسیر سختی را باید طی کنند و ای کاش شرایط دریافت این کارت تسهیل شود.
دختران ما برای دریافت کارت هنرمندی چادرشب‌بافی مسیر سختی را باید طی کنند و ای کاش شرایط دریافت این کارت تسهیل شود؛ باید شرایطی فراهم شود هنرمندان بتوانند تک به تک وام دریافت کنند.
عذرا مصطفوی همچنین از نحوه پرداخت تسهیلات هم شاکی بود و گفت: تسهیلات به پشتیبان ارائه می‌شود این درحالیست که باید شرایطی فراهم شود هنرمندان بتوانند تک به تک وام دریافت کنند.
اگرچه همه مشغول کار بودند اما آنچه فضا را جذاب کرده بود حضور زهرا کوچولو هشت ساله با لباس محلی بود که پا به پای مادرش در همه مراحل بافت کمک مادرش بود و می گفتند همه شعرهایش هم برای تارو پود رنگین چادر شب است اما هر چقدر اصرار کردند، گفت خجالت می کشم و برای ما نخواند که نخواند.
عکاس ایرنا، مراحل چله کشی را رها نمی کرد و گرما امان می برید؛ خانه خلاقیت و نوآوری آخرین جایی بود که پس از گذر از دیوارنگاره‌های بسیار و کوچه باغ‌های پر هیاهو باید می‌رفتیم؛ پس از گم شدن در کوچه باغ‌های قاسم آباد سفلی و سبقت از دوج ها (ماشین‌های جنگ جهانی دوم که درارتفاعات شرق گیلان می‌توان دید) بالاخره تابلوی راهنما را دیدیم و پیچیدیم؛ اینجا از همه جا پر رونق‌تر بود طرح چادرشب بر دیوارها، کارگاهی فراخ با فروشگاهی وسیع و چادرشبی کهن با نام زن و مرد که زندگی یک خانواده روستایی را نقش کرده بودند.
گرما و خستگی را نمی‌شد کتمان کرد؛ برای بازگشت عجله داشتیم که درراه ماشینی با دیدن نمره دولتی و دیدن اتفاقی خانم طورچی ایستاد؛ پویان چهارگاه دهیار بالامحله معرفی شد و خانم طورچی وی را یکی از بهترین همیاران در رونق چادر شب بافی پس از ثبت جهانی معرفی کرد.
روستای جهانی در ابتدای راه
چهارگاه گفت: از جلسه فرمانداری در خصوص چادرشب بافی برمی‌گردم و قرار شد۱۵ روز دیگر دبیرخانه چادرشب بافی بصورت رسمی در فرمانداری افتتاح شود؛ همچنین در مورد اختصاص بودجه در خصوص مرمت و تجدید رنگ دیوار نگاره‌ها و اتفاقات جدید در این زمینه نیز صحبت شد.
وی با اشاره به اینکه مشکلاتی وجود دارد، گفت: قرار بود بعد از ۶ سال دستاورد غنی داشته باشیم اما با همه اتفاقات خوب متاسفانه پس از ثبت جهانی برخی از شهرداران و شوراها درجا زدند؛ بطوری‌که از ورودی گیلان تا چابکسر حتی یک تابلو یا المان برای معرفی این روستای جهانی نداریم.
وی ادامه داد: این مسائل موضوعات ابتدایی است؛ قرار شد برای بهره‌مندی از این ظرفیت بوجودآمده دستگاه‌های اجرایی پای کار بیایند تا ثبت جهانی فرصتی برای رونق گردشگری استان فراهم کند اما هنوز در ابتدای راه هستیم.
ساعت یک ظهر بود و ذهنهایمان پر از طرح‌های چادرشب بود که در میان انبوه گیاهان زینتی باید برمی گشتیم.
خانم طورچی توضیح می‌دهد مردان اینجا در کار تجارت گل و گیاه هستند و باید در زمستان بیایید که هجوم کامیون‌ها را برای صادرات مرکبات ببینید.
سفر تمام شد اما انگار یک نظریه کم بود.
قاسم‌آباد نیازمند برنامه مدیریت مقصد گردشگری با محوریت صنایع دستی
با فرزاد رشیدی مشاور پروژه‌های ملی و بین المللی مدیریت مقصد گردشگری و مشاور معاونت صنایع دستی وزارت میراث فرهنگی، گردشگری و صنایع دستی تماس گرفتیم و نظر وی را در این خصوص جویا شدیم.
او گفت: تصوراشتباهی که رایج است این است که فکر می کنیم ثبت که انجام شد همه چیز تمام است در حالی که ثبت جهانی نخستین مرحله حفاظت یک اثر و عامل توسعه در فرایند توسعه پایدار یک منطقه با محوریت عامل ثبت(میراثی، صنایع دستی و یا گردشگری) است.
مدیر پروژه ثبت جهانی قاسم آباد در گفت و گو با خبرنگار ایرنا اظهار کرد: ثبت مهمترین و ارزشمندترین گام و در واقع گام اول است؛ شرط لازم است اما کافی نیست؛ یک برنامه راهبردی مدیریتی با محوریت توسعه پایدار برای بهره‌وری خردمندانه پس از ثبت یک منطقه بسیار ضروری است که می‌تواند آثار مثبت ثبت را شناسایی، پرورش و افزایش داده و آثار فعالیت‌های منفی آن را شناسایی، کنترل و کاهش دهد.
این پژوهشگر صنایع دستی و گردشگری بیان کرد: ثبت عامل است اما به تنهایی نمی‌تواند سبب توسعه شود و نیاز است که آن عامل در اختیار یک برنامه مدیریتی قرار بگیرد؛ تجربه نشان داده هیچ منطقه‌ای بدون داشتن برنامه مدون و مناسب به توسعه پایدار نرسیده است.
او افزود: ثبت جهانی قاسم آباد باعث شد در همان سال نخست اعتبارات شهرستان افزایش یابد؛ همچنین هنرمندان این روستا جایگاه ویژه‌تری در نمایشگاه‌های بین المللی و ملی داشته باشند؛ ثبت جهانی روستای قاسم آباد توانست توجه مردم و مسئولان را جلب کند و حتی سبب حفاظت و ترویج بیشتر چادرشب بافی شود.
رشیدی ادامه داد: یکی دیگر از کارکردهای مهم ثبت جهانی، تقویت هویت ملی و محلی است بطوری‌که به وضوح این ثبت نیز موجب بازآفرینی هویت محلی شد بطوری که یکی از دانشجویانی که قبلا خود را رودسری معرفی می کرد امروز با کمال افتخار خود را گیلانی و از روستای قاسم آباد معرفی می کند.
هنرمندان و مردم قاسم آباد شایسته بهترین‌ها هستند؛ بطور کلی برای رسیدن به بهترین‌ها قاسم آباد نیاز به یک برنامه توسعه مدیریت مقصد گردشگری با محوریت صنایع دستی دارد؛ تازمانی که برنامه جامع مدیریت مقصد گردشگری با محوریت صنایع دستی نداشته باشیم باید به همین سطح بسنده کرد.
وی اضافه کرد: برای شرط کافی بودن، طرح برنامه‌ای تدوین شد که به آن DMO می گویند و این همان برنامه مدیریت مقصد گردشگری روستایی بارویکرد صنایع دستی است که خروجی آن تبدیل روستای جهانی قاسم آباد به مقصد گردشگری پایدار با محوریت صنایع دستی یعنی عامل توسعه صنایع دستی است که می‌تواند سبب توسعه پایدار منطقه شود.
وی افزود: طرح این برنامه مدون را آن زمان آماده کرده بودیم و یکی از موارد آن برنامه ایجاد دبیرخانه‌ای به ریاست فرماندار بود تا تمام ذی‌نفعان دولتی، خصوصی و مردمی عضو آن باشند که بتوانند برنامه‌های توسعه‌ای که آماده شده بود را راهبری کنند و چندین جلسه آن نیز برگزار شد.
وی تاکید کرد: دوام یک پروژه توسعه‌ای پایدار فقط به حضور و مشارکت تمامی ذی‌نفعان بویژه مردم و هنرمندان است؛ و حتی فرایند انجام این ثبت نیز با تلاش جانانه مردم روستا خصوصا هنرمندان و کارشناسان صنایع دستی، تمامی دغدغه‌مندان و فراگیران گردشگری و حمایت مدیرکل وقت میراث‌فرهنگی صنایع دستی و گردشگری استان محقق شد.
این مدرس دانشگاه گفت: اگرچه کارهای زیادی انجام شده اما می توانستیم از مزیت ثبت جهانی در قالب یک برنامه مدون خیلی اثرگذارتر استفاده کنیم؛ مشکل قاسم آباد برنامه است.
وی عنوان کرد: برنامه‌های مدیریت مقصدی که در آن تدوین اهداف کلی وعینی روستای جهانی قاسم آباد، چگونگی مشارکت مردم و هنرمندان، آموزش و نقش آن در این فرایند توسعه‌ای (اینکه چه جایگاهی دارد و در کجا باید قرار بگیرد) نقش و چگونگی ارائه حمایت های دولتی، تسهیلات و زیرساخت‌های لازم، ارزیابی‌های اقتصادی، اجتماعی و زیست محیطی و حتی تدوین ظرفیت برد گردشگری، تدوین زنجیره ارزش چادر شب بافی، حدود قابل قبول تغییر اصالت‌های محصولات چادر شب بافی بر اساس ذائقه بازار و سیاست‌های مناسب بازاریابی اجتماعی و چگونگی هماهنگی و اتصال همه فعالیت‌ها برای رسیدن به توسعه‌ای پایدار همه جانبه برحسب اهداف کلی و عینی در روستای جهانی قاسم آباد مد نظر قرار می گیرد.
رشیدی تصریح کرد: هنرمندان و مردم قاسم آباد شایسته بهترین‌ها هستند؛ بطور کلی برای رسیدن به بهترین‌ها قاسم آباد نیاز به یک برنامه توسعه مدیریت مقصد گردشگری با محوریت صنایع دستی دارد؛ تازمانی که این برنامه جامع را نداشته باشیم باید به همین سطح بسنده کرد.

پلاک تراکتور کشاورزی مدل ۱۳۹۴ رنگ قرمز
شماره پلاک ایران ۴۵ _ ۴۷۷ ک ۲۸
شماره موتور YAW۲۵۰۵C
شماره شاسی ۰۴۳۴۶
مالکیت محمدحسن کرمی حوت مفقود و از درجه اعتبار ساقط میباشد

آگهی مزایده
«نوبت دوم»

سازمان ساماندهی مشاغل شهری و فرآورده های کشاورزی شهرداری سبزوار در نظر دارد با استفاده از اختیارات حاصله از احکام بودجه ۱۴۰۴ و نامه شماره ۰۳/۲/۰۴/۷۸۵۱۹ مورخ ۱۴۰۳/۱۲/۲۷ نسبت به مزایده غرفه شماره ۷ بازارچه نقابشک و غرفه شماره ۷ بازار زائر را برای مدت ۲ سال از طریق مزایده عمومی و با جزئیات مندرج در اسناد مزایده با بهره گیری از سامانه تدارکات الکترونیکی دولت (www.setadiran.ir) و با شماره مزایده های ۵۰۰۴۰۹۵۰۹۶۰۰۰۰۱۳ و۵۰۰۴۰۹۵۰۹۶۰۰۰۰۱۴ به صورت الکترونیکی اقدام نماید.
زمان انتشار درسایت: روز دوشنبه مورخ ۱۴۰۴/۰۳/۱۹
مهلت دریافت اسناد مزایده از سایت : روز پنجشنبه مورخ ۱۴۰۴/۰۳/۲۹
آخرین مهلت شرکت در مزایده: روز یکشنبه مورخ ۱۴۰۴/۰۴/۰۸
مبلغ شرکت در مزایده غرفه ۷ بازار نقابشک :۵ درصدقیمت پایه
مبلغ شرکت در مزایده غرفه ۷ بازار زائر :۱۰ درصدقیمت پایه
علاقه مندان به شرکت در مزایده می بایست جهت ثبت نام ودریافت گواهی الکترونیکی(توکن)به شماره۰۲۱۴۱۹۳۴ مرکز پشتیبانی وراهبردی سامانه تماس حاصل نمایند. اطلاعات تماس دفاترثبت نام استان ها،درسایت(www.setadiran.ir) بخش ثبت نام/ پروفایل مزایده گر موجود است.

سازمان ساماندهی مشاغل شهری و فرآورده های کشاورزی شهرداری سبزوار

ظرفیت تولید سالانه ۱۳ هزار متر مربع فرش دستباف در البرز ایجاد شد

مدیرکل صنعت ، معدن و تجارت استان البرز اعلام کرد: با صدور بیش از ۱۰۰ مجوز تاکنون ظرفیت تولید سالانه ۱۳ هزار متر مربع فرش نفیس دستباف در این استان ایجاد شده است.
«محمد انصاری « به ایرنا گفت : از این میزان ظرفیت تاکنون تولید ۱۰ هزار متر مربع تولید فرش در استان محقق شده و مابقی نیز در آستانه فعال سازی است.
وی ایجاد مکان دائمی برای فعالیت های مشترک فرش و عرضه محصولات را از مطالبات فعالان این حوزه برشمرد و افزود: این موضوع در جلسات مختلف از جمله تنظیم بازار و کارگروه اشتغال استان البرز مصوب شده که انتظار می رود شهرداری کرج برای واگذاری محل مرکز ساماندهی مشاغل اقدام کند.مدیرکل صنعت ، معدن و تجارت البرز، تامین سرمایه در گردش برای تولیدکنندگان را از مهمترین نیازهای این بخش دانست و خواستار همکاری بانکها دراین بخش شد.
وی گفت : سالانه یک میلیون دلار صادرات فرش دستباف در البرز داریم که باید این رقم را به چندبرابر افزایش داد.

تعریض مسیر چاله – اکبرآباد توسط جهادگران بسیج سازندگی استان قزوین

مسئول سازمان بسیج سازندگی سپاه صاحب‌الأمر (عج) و مشاور استاندار در امور محرومیت‌زدایی، از روند اجرای طرح تعریض مسیر روستایی چاله اکبرآباد بازدید کرد.
سرهنگ مهدی صادق‌پور، مسئول سازمان بسیج سازندگی سپاه صاحب‌الأمر (عج) و مشاور استاندار در امور محرومیت‌زدایی، از روند اجرای طرح تعریض مسیر روستایی چاله —اکبرآباد بازدید کرد.
این پروژه شامل عملیات خاکبرداری، قنوکشی، پیکورزنی، تسطیح و رگلاژ نهایی است و با اجرای آن، مسیر تردد پنج روستای آقاگیر، چاله، اکبرآباد، حیله رود و زردچین به شکل قابل توجهی بهبود خواهد یافت.
هدف از اجرای این طرح، رفع مشکلات تردد در مسیر ناهموار و کم عرض جاده است تا دسترسی ساکنان به مسیرهای اصلی تسهیل شود.
با تکمیل این عملیات، عبور و مرور در این مسیر به‌ویژه در زمستان، ایمن‌تر و پایدارتر خواهد شد.

برنامه شهرداری گرگان برای ایجاد بازارچه های میوه و تره بار

مجید طاهری شهردار گرگان:شهرداری‌ها بعنوان نهادهای محلی در راستای مسئولیت مدیریت و ساماندهی امور شهری، نقش مهمی در بهبود کیفیت زندگی و توسعه پایدار شهری ایفادمی‌کنند.
یکی از این موضوعات، ایجاد بازارچه های میوه و تره بار در سطح شهر بوده که رفاه شهروندان را افزایش داده و نقش مهمی در کنترل ترافیک شهری، تمرکززدایی از هسته مرکزی، ساماندهی مشاغل شهری و بهبود دسترسی آسان به محصولات تازه را دارند. در همین رابطه، جلسه هم‌اندیشی و تصمیم‌گیری جهت راه‌اندازی بازارچه های میوه و تره بار با حضور مدیران شهرداری در سالن اندیشه برگزار شد.
پس از بحث و هم اندیشی مقرر شد تیم کارشناسی ظرف مدت یک هفته با الگوبرداری از شهرهایی که در این خصوص موفق بودند در جهت بومی‌سازی آن اقدام نمایند و با لحاظ کارشناسی، مکان‌هایی که قابلیت ایجاد بازارچه میوه و تره بار در سطح مناطق ۳ گانه را دارند مشخص و به کارگروه معرفی شود.
لازم به ذکر است که تاکید شهرداری برای ایجادمراکز عرضه میوه تره بار علاوه برتمرکزو یکپارچگی در محصولات ؛ ارائه محصولات با قیمت پائین تر و کنترل قیمت نیز می‌باشد.

برپایی میزخدمت در روستاهای کوهپایه ای توابع کردکوی

میز خدمت با حضور رییس مخابرات شهرستان کردکوی در روستاهای کوهپایه ای کردکوی برگزار شد.
حسین صابری، رئیس اداره مخابرات شهرستان کردکوی، با حضور در میز خدمت ویژه روستاهای کوهپایه‌ای حاجی‌آباد، رادکان و کنداب، به بررسی میدانی مشکلات و نیازهای مخابراتی این مناطق پرداخت.
این برنامه در راستای پاسخگویی مستقیم به مطالبات مردمی و با هدف تسهیل در روند خدمت‌رسانی به مناطق روستایی برگزار شد.
حسین صابری در جریان این حضور، با اهالی هر سه روستا دیدار و گفت‌وگو کرد و از نزدیک در جریان مسائل مرتبط با پوشش تلفن همراه، اینترنت، خطوط ثابت و زیرساخت‌های ارتباطی قرار گرفت.
وی در ادامه با اشاره به اهمیت توسعه عدالت ارتباطی در مناطق کم‌برخوردار و کوهستانی، اظهار داشت: یکی از اولویت‌های اصلی مخابرات، ارائه خدمات باکیفیت و پایدار به همه مردم، به‌ویژه در مناطق روستایی و دورافتاده است. حضور در بین مردم و شنیدن بی‌واسطه دغدغه‌های آنان، گامی مهم در تحقق این هدف است.
در حاشیه این میز خدمت، اهالی روستاها نیز ضمن قدردانی از حضور مسئولان مخابرات، خواستار تقویت شبکه تلفن همراه و ارتقاء کیفیت اینترنت خانگی در منطقه شدند.

حجت الاسلام مجیدی:واقعه غدیر، نقطه عطفی در تعیین مسیر آینده اسلام و امامت است

مدیرکل اوقاف و امور خیریه استان قزوین گفت: واقعه از نظر شیعیان، نقطه عطفی در تعیین مسیر آینده اسلام و امامت است و برای تبیین فلسفه آن نیازمند فعالیتهای فرهنگی و آگاهی بخشی توسط رسانه ها هستیم.
به گزارش ارسالی خبرنگار معین از قزوین، همزمان با عید سعید غدیر خم، بزرگترین آشپزخانه اطعام علوی با ۱۱۰ دیگ و توزیع ۴۰ هزار طعام گرم علوی، در امامزاده حسین(ع) قزوین برپا شد.
در این مراسم که حجت الاسلام عادل معاون فرهنگی و اجتماعی سازمان اوقاف و امور خیریه کشور، حجت الاسلام مجیدی مدیرکل اوقاف و امور خیریه کشور و کریمی مدیر اوقاف شهرستان قزوین و میثم فرمانی مدیر مجموعه امامزاده حسین (ع) نیز حضور داشتند طبخ و توزیع غذای گرم میان زائران آغاز شد.
حجت الاسلام مصطفی مجیدی مدیرکل اوقاف و امور خیریه استان قزوین در این نشست خبری گفت: در این شرایط بسیار سخت است که امکان تبریک گفتن و شادی در روز غدیر را نداشته باشیم زیرا با حوادث غمباری مواجه شدیم و غم سنگینی داریم و حس شادی نیست.
وی با اشاره به اهمیت غدیر اظهارداشت: «غدیر» رویدادی مهم در تاریخ اسلام است که در آن، پیامبر اسلام (ص) در بازگشت

از حجۀ الوداع، در محلی به نام غدیر خم، امام علی (ع) را به عنوان جانشین و امام بعد از خود معرفی کردند و این واقعه از نظر شیعیان، نقطه عطفی در تعیین مسیر آینده اسلام و امامت است.
مجیدی تصریح کرد: واقعه غدیر از عاشورا، اربعین و همه اعیاد مذهبی و ولادت‌های ائمه معصومین(ع) مهم‌تر است، به این خاطر که در این واقعه تمامی زحمات پیامبر به ثمر رسید.
وی گفت: تمامی زحمت‌هایی که پیامبر در ۲۳ سال نبوت خود انجام دادند تنها در اثر این واقعه کامل شد و همان‌طور که خداوند به ایشان فرمود اگر این کار را انجام ندهی تمام‌کارهای پیش‌ازاین بی‌فایده است.
مدیرکل اوقاف استان قزوین یادآورشد: واقعه غدیر باید در اولویت برنامه‌ها باشد و کوتاهی‌هایی که تا به امروز در این زمینه شده جبران شود.
وی گفت: فاطمه زهرا(س) در رابطه با اثبات ولایت فدای غدیر و اثبات امیرالمؤمنین(ع) شدند و همه اختلاف‌ها، خون‌ریزی‌ها، فسادها و ظلم‌ها را در نتیجه این دانستند که مردم غدیر را در جامعه احیا نکردند.
مجیدی به اهمیت همراهی رسانه‌ها برای بزرگداشت روز غدیر نیز اشاره کرد و افزود: همان‌طور که در مراسمی مانند روز شیرخوارگان رسانه‌ها حضور جدی دارند باید برای بازتاب گسترده احیای غدیر هم ورود کرده و فرهنگ سازی کنند زیرا واقعه غدیر اصول و هویت مکتب و تشیع و حفظ نظام دین است.
این مدیر افزود: امسال غدیر عملیاتی شده و ایستادن پای. ولایت را در صحنه دیدیم و امیدواریم که از این آزمون سخت نیز سربلند بیرون آییم.در این آیین، ۱۵۰ دیگ و ۱۵۰ اجاق برای پخت غذا تدارک دیده شده و برآورد هزینه‌های طرح ۴ میلیارد تومان اعلام شده است که همگی با مشارکت خیرین تأمین شده‌اند.

دکتر صباغی:احداث سایت مدیریت پسماند ۴۵ هکتاری دراستان قزوین

شهردار قزوین گفت: پروژه‌های مثبت زیادی در حوزه مدیریت پسماند شهری در قزوین اجرا و راه‌اندازی شده است و در صورت تأمین اعتبار ویژه امکان احداث یک سایت مدیریت پسماند جدید توسط شهرداری قزوین در یک زمین ۴۵ هکتاری وجود دارد.
به گزارش ارسالی خبرنگار معین از قزوین،مهدی صباغی در نخستین جلسه شورای پیشگیری استان با اشاره به اقدامات پیشروی این شهر در حوزه مدیریت پسماند اظهار کرد: قزوین در زمینه توسعه مدیریت پسماند از استان‌های پیشرو کشور است.
وی افزود: پروژه‌های مثبت زیادی در حوزه مدیریت پسماند شهری در قزوین اجرا و راه‌اندازی شده است و در صورت تأمین اعتبار ویژه امکان احداث یک سایت مدیریت پسماند جدید توسط شهرداری قزوین در یک زمین ۴۵ هکتاری وجود دارد.
شهردار قزوین با اشاره به همکاری‌های بین‌استانی گفت: نمایندگانی از شهرهایی مانند تبریز و اصفهان برای بازدید از این پروژه‌ها به قزوین آمده‌اند. مدیریت شهری با سرعت و دقت در حال پیشبرد این طرح‌هاست تا خطری برای شهروندان ایجاد نشود.
صباغی با تشکر از تلاش‌های کارشناسان و مدیران مرتبط ادامه داد: این پروژه‌ها با رویکرد علمی و بهره‌گیری از تجربیات موفق در حال انجام است و امیدواریم شاهد نتایج مطلوبی برای شهروندان باشیم.
مهندس هاشمی:چالش پسماندهای کشاورزی و نیاز به بانک اطلاعاتی د قیق
همچنین اسدالله هاشمی، مدیر کل محیط زیست استان قزوین در این

جلسه گزارشی از آخرین وضعیت محیط زیستی استان و سایت‌های پسماند ارائه کرد و گفت: با اشاره به آئین‌نامه اجرایی قانون مدیریت پسماندها (مصوب ۱۴۰۱) خواستار همکاری بیشتر سازمان‌ها و وزارتخانه‌های مرتبط برای اجرای مؤثر این قانون شد.
وی بر نظارت مستمر بر پسماندهای صنعتی و ممنوعیت استفاده از روش‌های غیرقانونی مانند سوزاندن ضایعات تأکید کرد و افزود: مسئولیت مدیریت پسماندهای سموم کشاورزی بر عهده تولیدکنندگان است و نظارت بر این موضوع بر عهده جهاد کشاورزی است.
مدیرکل حفاظت محیط زیست استان قزوین بر لزوم فرهنگ‌سازی و آموزش عمومی برای کاهش مصرف پلاستیک و مدیریت صحیح پسماندها تأکید کرد و گفت: آموزش‌های مناسب در حوزه کشاورزی و صنعت می‌تواند منجر به کاهش تولید پسماند و استفاده بهینه از منابع شود.
دکتر اصغری:لزوم آموزش شهروندان در زمینه مدیریت پسماند
حسنعلی اصغری، مدیرکل آموزش و پرورش استان قزوین نیز در این جلسه بر لزوم آموزش و فرهنگ‌سازی شهروندان در زمینه مدیریت پسماند تأکید کرد و گفت: اگر از نکات اولیه و ضروری غفلت کنیم، با چالش‌های جدی مواجه خواهیم شد.
وی با اشاره به نقش پیشگیرانه آموزش در کاهش مشکلات پسماند، اظهار داشت: ما در نهاد تعلیم و تربیت آمادگی داریم تا با همکاری شهرداری‌ها و محیط زیست، اقدامات مؤثری در حوزه افزایش آگاهی عمومی، تفکیک زباله و مصرف مسئولانه انجام دهیم.
مدیرکل آموزش و پرورش استان افزایش دانش شهروندان درباره آثار مخرب تولید و مصرف نامناسب را اولویت اصلی دانست و افزود: وظیفه خود می‌دانیم در زمینه کاهش پسماند، بازیافت و مدیریت مسئولانه برنامه‌ریزی کنیم.اصغری از شهرداران و مدیرکل محیط زیست خواست تا با همکاری مشترک، محتوای آموزشی مناسب تولید و از طریق مدارس در اختیار دانش‌آموزان و خانواده‌ها قرار دهند: با توجه به جامعه مخاطب گسترده آموزش و پرورش، می‌توانیم در این زمینه کمک‌کننده باشیم.

مهندس معیری پور:۵۰۰ کیلومتر راه روستایی قزوین زیر بار ترافیکی معادن قرار دارد

مدیرکل راهداری و حمل و نقل جاده‌ای قزوین گفت: ۵۰۰ کیلومتر از راه‌های روستایی استان در ۷۲ مسیر ارتباطی زیر بار ترافیکی غیرمتعارف معادن استان قرار دارد و ۶۰ درصد از این راه‌ها نیز با آسیب‌دیدگی‌های جدی روبرو هستند.
به گزارش ارسالی خبرنگار معین از قزوین،علیرضا معیری‌پور در این باره اظهار کرد: استان قزوین دارای یک هزار و ۲۵۰ کیلومتر راه روستایی آسفالت شده می‌باشد که در حال حاضر بیش از نیمی از آن نیازمند زیرسازی و یا روکش آسفالت است.
وی با اشاره به اینکه جاده‌هایی که زیربار ترافیکی معادن قرار دارند بایستی از سوی بهره‌برداران معادن مورد اصلاح و مرمت قرار گیرد، تاکید کرد: براساس ماده ۶۷۷ قانون مجازات اسلامی، هر شخصی که اشیا منقول و یا غیرمنقول متعلق به دیگری را تخریب کند، ملزم به اصلاح آن خواهد بود و بند ۵ ماده ۴۳ برنامه

ششم توسعه (که در برنامه هفتم توسعه نیز تکرار شده) تاکید دارد که یک درصد از فروش معادن برای جبران خسارت ناشی از فعالیت آنها بایستی تخصیص و به خزانه دولت واریز شود که سال گذشته رقم دریافتی ما از این ناحیه صفر بود.
وی تصریح کرد: این در حالی است که بند ث ماده ۴۳ قانون برنامه پنج ساله ششم توسعه تاکید می‌کند که به منظور حفظ و حراست از سرمایه‌های ملی، وزارت صمت و نیروی انتظامی مکلف هستند تا براساس قانون، اقدام لازم در خصوص رعایت وزن مجاز در مسیرهای ارتباطی را به عمل آورند.
معیری‌پور ادامه داد: این موضوع سال گذشته از سوی این اداره کل در جلسه حفظ حقوق بیت‌المال استان در دادگستری مطرح و به ما اجازه داده شد که اگر پلیس راه خودرو متخلف حامل بار معدنی را به ما معرفی کند، کارت سوخت آنها از سوی ما توقیف شود و در این راستا نیز تاکنون ۱۵۰ کارت سوخت توقیف شده است.
مدیرکل راهداری و حمل و نقل جاده ای استان قزوین خاطرنشان کرد: ما سعی داریم در راستای حفظ و حراست از جاده‌های استان، از دوربین‌های هوشمند نصب شده در مسیرهای ارتباطی و در راستای اجرای مطلوب این طرح کمک بگیریم.

مدیرکل فرهنگ و ارشاد اسلامی زنجان:
رسانه‌ها در جنگ کنونی صلابت، امید و آرامش را به جامعه تزریق کنند

مدیرکل فرهنگ و ارشاد اسلامی استان زنجان در نشستی با فعالان رسانه، با اشاره به شرایط جنگی کنونی، بر لزوم حفظ تاب‌آوری، پشتیبانی از نظام و انتشار اخبار موثق از منابع رسمی تاکید کرد و از رسانه‌ها خواست با تزریق روحیه امید و آرامش، جامعه را در این شرایط یاری کنند.
به گزارش معین مدیرکل فرهنگ و ارشاد اسلامی زنجان با بیان اینکه در جنگ کنونی، کسی که تاب‌آوری داشته باشد پیروز خواهد بود، گفت: در ساعات اولیه جنگ شاهد عدم تعادل بودیم که به حمدالله برطرف شد و با صحبت‌های مقام معظم رهبری روحیه امید به نیروهای مسلح بازگشت.
وی تاکید کرد: ما در این جنگ پیروز خواهیم شد به شرطی که هر کدام از ما در هر جایگاهی که هستیم وظیفه خود را بشناسیم.
محمدی با اشاره به عملکرد رسانه‌های استان از زمان شروع جنگ اخیر، گفت: با بررسی اجمالی و با اتکا به داده‌هایی که رصد کردیم عملکرد رسانه‌های استان عالی و صد در صد فضای رسانه‌ها همسو با سیاست‌های نظام بود.
وی با تاکید بر اینکه وظیفه ما پشتیبانی از رسانه‌ها در شرایط کنونی است، تصریح کرد: در فضای رسانه‌ای باید خلاقیت به خرج دهیم و بایدها و نبایدهای فضای جنگی را رعایت کنیم.

مدیرکل فرهنگ و ارشاد اسلامی استان زنجان با بیان اینکه فلسفه وجودی اتاق خبر در شرایط جنگی این است که هم فضای رسانه‌ای را حفظ کنیم و هم از نظر کیفیت ارتقا دهیم، اظهار داشت: برای اتاق خبر چند هدف متصور است که حفظ فضای همبستگی و وفاق اجتماعی، انتقال خبر از منابع رسمی و تایید شده از جمله آنهاست.
وی با اشاره به اینکه فضاهایی مثل توییتر، مواضع و مراجع رسمی برای منبع خبر نیستند، گفت: ما مثل یک سرباز باید پشتیبان ولایت و نظام باشیم و خبر را از مراجع رسمی و تایید شده برداشت و انتشار دهیم .
محمدی در ادامه تاکید کرد: رسانه‌ها از انتشار هیجانی و اخبار بدون منبع موثق به شدت خودداری کنند.
این مقام مسئول با اشاره به روال عادی زندگی مردم در شرایط جنگ ، تصریح کرد: کجای دنیا در حین جنگ مردم به زندگی عادی خود می پردازند قطعاً رسانه‌ها می‌توانند با پرداختن به این مهم، نقش موثری در انتقال روحیه امید و آرامش به افراد جامعه داشته باشند.
محمدی با اشاره به شرایط خاص جنگی کنونی، ضمن ابراز تاسف از فقدان سرداران و هموطنان، تصریح کرد: با وجود این ضایعه بزرگ، شرایط فعلی مجال عزاداری نمی‌دهد. اکنون زمان ایستادگی، مقاومت و دفاع است و فرصت مناسب برای سوگواری فرا خواهد رسید.
وی تصریح کرد: در شرایط کنونی باید با صلابت باشیم و آن را نیز به جامعه تزریق کنیم.
مدیرکل فرهنگ وارشاد اسلامی استان زنجان در پایان از همه فعالان حوزه رسانه خواست با حضور در اتاق خبر جنگ رسانه ، در تولید محتوا و اخبار موثق مردم را در جریان اخبار روز و جنگ قرار دهند. بنا به گفته محمدی، اتاق فکر هر روز پذیرای خبرنگاران فعال در این حوزه خواهد بود و تا حد امکان امکانات لازم برای تولید و انتشار خبر را در اختیار آنها قرار خواهد داد.

بیش از ۲ میلیون تن انواع نهاده‌های دامی در اصفهان توزیع شد

رییس سازمان جهاد کشاورزی اصفهان از توزیع بیش ۲ میلیون و ۱۳۶ هزار تُن انواع نهاده‌های دامی در این استان در یک سال اخیر از طریق سامانه «بازارگاه» خبر داد.
مهرداد مرادمند در گفت و گو با خبرنگار ایرنا اظهار کرد: یک میلیون و ۱۸۰ هزار تن از نهاده‌های دامی مورد نظر از نوع ذرت بوده که نسبت به سایر نهاده‌ها نیز بیشتر است.
وی ادامه داد: پس از آن سویا با بیش از ۵۴۲ هزار تن سهم بیشتری را به خود اختصاص داده است و پس از آن به ترتیب جو و سایر نهاده‌ها قرار دارند.
رییس سازمان جهاد کشاورزی اصفهان تصریح کرد: نهاده‌ها در استان با هدف بهبود و افزایش محصولات دامی و ارتقای کیفیت آن‌ها توزیع می‌شود.
مرادمند افزود: استان اصفهان یکی از قطب‌های مهم تولید محصولات دامی در کشور است و سالانه حدود ۲ میلیون و ۴۵۰ هزار تن (معادل ۱۴ درصد کشور) از این محصولات در این خطه تولید می‌شود.
وی خاطرنشان کرد: در استان اصفهان سه میلیون و ۲۰۰ هزار راس دام سبک شامل گوسفند و بز، ۵۵۰ هزار راس دام سنگین شامل گاو و گوساله و هشت هزار نفر شتر وجود دارد.
رییس سازمان جهاد کشاورزی اصفهان اضافه کرد: ۲ هزار و ۱۰۰ دامداری صنعتی و نیمه صنعتی و ۲۱ هزار دامداری روستایی در استان فعالیت می‌کنند.
مرادمند گفت: هر ساله بیش از ۷۴ هزار تن گوشت قرمز و یک میلیون و ۹۰۰ هزار تن شیر در این استان تولید می‌شود که در زمینه تولید گوشت قرمز رتبه دوم و در تولید شیر رتبه اول کشوری در اختیار این منطقه است.به گزارش ایرنا، استان اصفهان با دارا بودن ۵۶۸ هزار هکتار اراضی با قابلیت کشاورزی معادل پنج درصد از مساحت استان و سه درصد از اراضی کشاورزی کشور را به خود اختصاص داده و با دارا بودن شرایط متنوع آب و هوایی، استعداد تولید انواع محصولات کشاورزی را دارد به گونه ای که در مناطق گرم و خشک استان خرما، انار و پسته و در مناطق سرد و کوهستانی استان بادام و گردو و در مناطق معتدل و معتدل سرد انواع محصولات دانه دار و هسته دار کشت می‌شود.
مجموع اراضی زراعی قابل کشت استان حدود ۴۸۵ هزار هکتار است که در سالهای عادی (نرمال) از حیث بارندگی حدود ۷۰ درصد آن به کشت محصولات زراعی مانند انواع غلات، حبوبات و محصولات علوفه ای ، جالیزی و انواع سبزی و صیفی اختصاص می‌یابد و تولید سالانه محصولات زراعی استان در شرایط عادی حدود ۴۶ میلیون تن است.

جهنم سفید
روایتی از فداکاری راهداران

فائزه تقی لو

جاده‌ها زخمی از سرما و فرسودگی‌اند. برف بی‌امان می‌بارد و سوز سرما در گردنه‌های برف‌گیر گولجه تهم بیداد می‌کند. کولاک چنان شدید است که چشم‌ها به‌زحمت باز می‌شوند و نور چراغ‌های مه‌شکن راهداران به‌سختی از میان دانه‌های برف دیده می‌شود.
در این شرایط سخت، راهداران شجاع برای نجات جان مادری باردار دل به کولاک می‌زنند. عزمی راسخ دارند تا راه را باز کنند و او را به بیمارستان برسانند.
اسماعیلی که ۲۳ سال سابقه کار در راهداری دارد و در دوران جنگ نیز راننده کامیون مهمات بوده، ترس را به دل راه نداده است. او به یاد دارد که کامیونش در آن روزها بارها سوراخ سوراخ شده بود، اما او هرگز میدان را خالی نکرد.
در ساعات اولیه بارش، راهداران مشغول بازگشایی محور هستند. یکی از رانندگان برای دید بهتر، درِ بولدوزر را باز گذاشته است. چاره‌ای نیست، دستمال چهارخانه‌اش را از جیب درآورده و بر روی شیشه می‌کشد تا شاید بتواند مسیر را ببیند. سرما چنان جان‌سوز است که در همان دقایق اولیه دستمال یخ می‌زند.
اما شرایط وخیم‌تر می‌شود. بولدوزر بعدی روی پل منحرف شده و با کوچک‌ترین حرکت احتمال سقوطش وجود دارد. تنها ۶ نفر از نیروهای راهداری باقی مانده‌اند. ماشین پیکاپ آن‌ها نیز در میان برف‌های سنگین گیر افتاده و لحظات پر استرسی را سپری می‌کنند.
صدای بی‌سیم هر بار که به گوش می‌رسد، حرف‌ها نیمه‌تمام می‌ماند تا وقفه‌ای در پاسخگویی ایجاد نشود. کولاک ماشین را در برگرفته است و تنها روشنایی، چراغ گردانی است که در پهنه‌ای از سفیدی دیده می‌شود. داخل ماشین، پیک‌نیکی روشن است تا از یخ‌زدگی جلوگیری کند.
در این شرایط بحرانی، تماسی از مرکز مدیریت می‌رسد: مادری باردار در فاصله ۲۰ کیلومتری نیاز به کمک فوری دارد و تنها تیم راهداری باید اقدام کند.
اسماعیلی سریع با دهیار روستای زواجر تماس می‌گیرد و از او می‌خواهد تا خانه‌ای مجهز که صاحبش ساکن تهران است را برای مادر باردار آماده کند. دهیار مردد است و بهانه‌تراشی می‌کند، اما با اصرارهای اسماعیلی راضی می‌شود.
ارتباط قطع می‌شود. اسماعیلی به همکارانش می‌گوید: خیالم راحت شد. مطمئنم دهیار کمکشان می‌کند.هر بار که از گذشته می‌گوید، چشمانش برق می‌زند، انگار همان لحظه است که کسی را از خطر نجات داده است.
احمد جوان‌ترین عضو تیم، با دستانی که از سرما بی‌حس شده، چای را بین همکاران تقسیم می‌کند. بخار چای در هوای سرد داخل ماشین می‌رقصد و لحظه‌های امید را در دل‌های یخ‌زده زنده می‌کند. با نگرانی به بیرون خیره می‌شود. کولاک همچنان بی‌رحمانه می‌بارد و هیچ نشانه‌ای از بهبود در هوا دیده نمی‌شود.
در حالی که ماشین یخ زده و هیچ حرکتی نمی‌کند، احمد اصرار دارد که پشت رول بنشیند. با راننده جابه‌جا می‌شود، اما او هم نمی‌تواند کاری از پیش ببرد. با صدایی آرام و سراسر تردید می‌گوید: فکر می‌کنید بتوانیم تا صبح دوام بیاوریم؟
اسماعیلی دستی به شانه‌هایش می‌زند و می‌گوید: "نگران نباش، جوان. ما راهداریم و تو بدترین شرایط هم دووم آوردیم. اینم روش." گرمای نفس‌هایش اقتدار و هیبت سرما و زمستان را می‌شکند.
اما واقعیت این است که اسماعیلی هم نگران است. او می‌داند که شرایط وخیم‌تر از آن است که نشان می‌دهد. ذخیره سوخت پیک‌نیک رو به اتمام است و اگر کولاک ادامه پیدا کند، خطر یخ‌زدگی جدی خواهد بود. از طرفی، فکر مادر باردار رهایش نمی‌کند. نمی‌داند اوضاع او چطور است و آیا دهیار توانسته به او کمک کند یا نه.
ناگهان صدای خش‌دار بی‌سیم سکوت را می‌شکند: اسماعیلی... اسماعیلی... صدامو می‌شنوی؟
صدای آشنا رئیس اداره راهداری است. اسماعیلی با عجله میکروفون را برمی‌دارد: بله قربان، صداتون رو دارم.
رئیس خبر خوشی می‌دهد: "دهیار با کمک اهالی روستا توانسته مادر باردار را به مرکز بهداشت برساند.
نفس راحتی از سینه اسماعیلی بیرون می‌آید. انگار باری سنگین از دوشش برداشته شده است. خبر سلامتی مادر باردار، به آن‌ها نیروی دوباره می‌بخشد.
رئیس ادامه می‌دهد: چند کوهنورد به سمت شما راه افتاده‌اند. تا چند ساعت دیگه بهتون می‌رسن. فقط سعی کنید تا اون موقع دووم بیارید.
اسماعیلی تشکر کرده و بی‌سیم را خاموش می‌کند. لبخندی بر لبانش نقش می‌بندد. حالا دیگر می‌توانند با امید بیشتری به انتظار نیروهای کمکی بنشینند.
احمد با شنیدن خبر، چشمانش برق می‌زند: پس نجات پیدا کردیم؟
اسماعیلی سرش را تکان می‌دهد: آره پسرم. ما راهداریم. وظیفه‌مون رو انجام دادیم.
آن شب، راهداران شجاع با دلی آرام و خیالی آسوده، به انتظار طلوع خورشید نشستند. خورشیدی که نویدبخش پایان یک شب سخت و آغاز یک روز روشن بود. روزی که در آن، فداکاری و از خودگذشتگی آن‌ها، یک مادر و فرزندان دوقلویش را از مرگ حتمی نجات داده بود.

آگهی مزایده
(نوبت دوم)

سازمان سیما منظر و فضای سبز شهری شهرداری سبزوار در نظر دارد مزایده: اجاره ۴ عدد تانکر آبرسانی با شماره مزایده(۵۰۰۴۰۹۴۴۵۷۰۰۰۰۱۴)، را از طریق مزایده عمومی و با جزئیات مندرج در اسناد مزایده، با بهره گیری از سامانه تدارکات الکترونیکی دولت (www.setadiran.ir) بصورت الکترونیکی برگزار نماید.
ضمنا کلیه مراحل برگزاری مزایده صرفا از طریق سامانه تدارکات الکترونیکی دولت میباشد.
زمان انتشار در سایت : ۱۴۰۴/۰۳/۱۹،
مهلت دریافت اسناد : ۱۴۰۴/۳/۲۹ ،
مهلت ارائه پیشنهاد : ۱۴۰۴/۰۴/۰۸ ،
زمان بازگشایی پاکتها:۱۴۰۴/۰۴/۰۹
مبلغ شرکت در مزایده :۵ درصد قیمت پایه
قاسم دارینی—سرپرست سازمان سیما، منظر و فضای سبز شهری شهرداری سبزوار

معاون نظارت و برنامه‌ریزی سازمان تعزیرات خبر داد؛تقویت نظارت میدانی تعزیرات برای حفظ ثبات بازار

معاون نظارت و برنامه‌ریزی سازمان تعزیرات حکومتی از تشدید نظارت‌های میدانی این سازمان با هدف حفظ ثبات بازار، تامین مایحتاج عمومی مردم بدون ایجاد تنش و تسهیل در تأمین کالاهای اساسی خبر داد.به گزارش ایرنا از سازمان تعزیرات حکومتی، محمدحسن سرابیان روز یکشنبه با تسلیت و تبریک به مناسبت شهادت سرداران و دانشمندان سرافراز هسته‌ای با اشاره به شرایط حساس کشور و لزوم حفظ آرامش عمومی، اظهار کرد: از نخستین ساعات جمعه (۲۳ خرداد)، دستورهای لازم برای تقویت نظارت میدانی و تأمین آرامش بازار در شرایط حساس کنونی از سوی رئیس تعزیرات حکومتی صادر شد.وی افزود: تیم‌های بازرسی و نظارت سازمان تعزیرات در سطح استان‌ها به‌ویژه در تهران با حضور و نظارت مستقیم مدیران کل استانی فعال هستند و اقدامات عملیاتی خود را با حضور در مراکز تولید، توزیع و نگهداری کالا با همکاری سایر دستگاه‌های مسئول اجرا کردند.سرابیان تأکید کرد: رویکرد اصلی سازمان تعزیرات حکومتی در این روزها، پیشگیری از تخلفاتی همچون احتکار، اختفا و امتناع از عرضه کالا، در عین تعامل مثبت با فعالان اقتصادی و دستگاه‌های ذی‌ربط است.معاون نظارت و برنامه‌ریزی سازمان تعزیرات حکومتی خاطرنشان کرد: اولویت اصلی این اقدامات، صیانت از امنیت اقتصادی کشور و تأمین مایحتاج عمومی مردم بدون ایجاد تنش در فضای بازار است.

وقتی سیاست‌گذاران به جای خانواده‌ها بچه می‌خواهند؛ هشداری از دل دانشگاه

خبرنگار:فائزه تقی لو

دانشگاه، این فضای عریض و طویل که روزگاری امید را در دل‌ها زنده می‌کرد، امروز شاهد نگرانی‌های عمیق استاد حسینی است. او با نگاهی نگران و با تمام وجود از جوانان این مرز و بوم سخن می‌گوید؛ صدایی که در هیاهوی سیاست‌گذاری‌ها گم شده است.

پارادوکس باروری: چرخه‌ای با نتیجه معکوس

دکتر حاتم حسینی، جمعیت‌شناس برجسته، با اشاره به هدف افزایش باروری تا سطح ۲.۵ فرزند تا سال ۱۴۰۷، از کاهش باروری و عدم تحقق این هدف سخن می‌گوید. او این وضعیت را یک پارادوکس می‌خواند؛ وضعیتی که هر فرد آگاهی با دیدن نتیجه معکوس سیاست‌ها، به وجود ایرادی اساسی اذعان می‌کند.

تغییر رویکرد؛ ضرورتی اجتناب‌ناپذیر

به باور دکتر حسینی، سیاست‌های جمعیتی فعلی باید متوقف شده و مسئولیت این حوزه به وزارتخانه‌های مرتبط با کار و رفاه اجتماعی و وزارت ورزش و جوانان واگذار شود. او تاکید می‌کند که مسئله کم‌فرزندی در ایران ابعاد غیربیولوژیکی سنگین‌تری دارد که فراتر از توانایی وزارت بهداشت برای حل آن است.

گذر باروری؛ تجربه‌ای کم‌نظیر

ایران در میان کشورهای در حال توسعه، کوتاه‌ترین گذر باروری را داشته است؛ کاهشی ۱۱ ساله از یک مرحله کنترل‌نشده به سطحی کاملاً کنترل‌شده. این در حالی است که سیاست‌های فعلی با صرف هزینه‌های گزاف، نه‌تنها به نتیجه مطلوب نرسیده، بلکه با کاهش ۷.۳ درصدی موالید بین سال‌های ۱۴۰۲ تا ۱۴۰۳، نتیجه عکس داده است.

چرا سیاست‌ها شکست خوردند؟

نسل کنونی با حسرت به نسل‌های پیشین می‌نگرد و فرایند پیچیده فرزندآوری در ایران را ناشی از گفتمان نادرست حاکم بر سیاست‌گذاری جمعیتی می‌داند. این سیاست‌ها، خانواده‌ها را منفعل و زنان را به ابزاری برای بازتولید نسل تقلیل داده‌اند. نادیده‌گرفتن مشارکت خانواده‌ها و عاملیت زنان، منجر به نافرمانی پنهان و سقط جنین‌های غیرقانونی شده است.

دولت؛ والد یا تسهیل‌گر؟

دولت با ایفای نقش والد و تمرکز بر افزایش فرزندان، از پرسش اساسی از زنان ایرانی درباره دلایل کاهش تمایل به فرزندآوری غافل مانده است. سیاست‌های تشویقی ناکارآمد و محدودیت دسترسی به روش‌های پیشگیری، نه‌تنها به نتیجه نرسیده، بلکه تضادی بین منافع افراد و دولت ایجاد کرده است.

نقد عملکرد دولت؛ وظیفه علوم اجتماعی

دکتر حسینی با انتقاد از هدررفت منابع و کسب نتایج معکوس، نقش علوم اجتماعی را در نقد عملکرد دولت‌ها یادآور می‌شود. او با اشاره به نوسان تاریخ سیاست‌گذاری جمعیتی در ایران بین کنترل موالید و تشویق فرزندآوری، مادر را ابزاری در این فرایند می‌داند و از عدم توجه به شرایط فرزندآوری انتقاد می‌کند.

قانون جوانی جمعیت؛ ساده‌انگاری یک مسئله پیچیده

نگاه ساده‌انگارانه سیاست‌گذاران به مسئله فرزندآوری و لغو قانون تنظیم خانواده، سیاستی ناپایدار و مبتنی بر مفروضات نادرست بوده است. تهدید مردم، پرداخت پول و جلوگیری از پیشگیری از بارداری، هیچ‌کدام نتوانسته‌اند به نتیجه مطلوب دست یابند.

بحران شناختی در سیاست‌گذاری جمعیتی

دکتر حسینی از بحران شناختی در سیاست‌گذاری جمعیتی و گیر افتادن در چرخه باطل سیاست‌گذاری سخن می‌گوید. او با انتقاد از صرف هزینه‌های هنگفت برای سمینارها و عدم توجه به فضای اقتصادی و اجتماعی ایران، سیاست فعلی را مبتنی بر نوستالژی نسبت به خانواده سنتی می‌داند.

پنجره جمعیتی؛ فرصتی ازدست‌رفته

به گفته وی دولت با بی‌توجهی به تحصیلات دانشگاهی و تغییر ذهنیت‌ها، فرصت استفاده از پنجره جمعیتی را از دست داده و تنها به مهاجرت نیروی کار تحصیل‌کرده دامن زده است. طولانی‌شدن دوره انتظار جوانان و واگذاری مسئولیت اشتغال به والدین، نشان از کیفیت نامطلوب حکمرانی دارد.

اختلال در سلامت اجتماعی و فرسودگی بنیان خانواده

دکتر حاتم حسینی با اشاره به اختلال در سلامت اجتماعی و بی‌اعتمادی در جامعه، این وضعیت را ناشی از کیفیت نامطلوب حکمرانی می‌داند. او از مقاومت اجتماعی پنهان در برابر سیاست‌های جمعیتی دولت و شکاف فزاینده بین دولت و مردم سخن می‌گوید و تولدهای ناپایدار و عدم مسئولیت‌پذیری دولت در قبال فارغ التحصیلان دانشگاهی را از عوامل فرسودگی بنیان خانواده می‌داند.

تغییر پرسش؛ کلید حل مسئله

وی عنوان می کند دولت به جای پرسش چه باید کرد تا زاد و ولد صورت گیرد؟ باید بپرسد چگونه خانواده‌ای بسازیم که در آن مردم تمایل به بچه‌دارشدن داشته باشند؟ تغییر مسیر مداخله دولت، جایگزینی سیاست‌گذاری مشارکتی به جای سیاست‌گذاری دستوری و توجه به جایگاه زنان، از جمله راهکارهای پیشنهادی دکتر حسینی است.

ساختن زیست‌بومی مطلوب

در نهایت، دکتر حسینی بر اهمیت ساختن زیست‌بومی تاکید می‌کند که در آن فرزندآوری برای مادر نه یک وظیفه، بلکه انتخابی آگاهانه و مطلوب باشد. او معتقد است که با توجه همزمان به کمیت و کیفیت زندگی و احیای اعتماد عمومی، می‌توان سرمایه اجتماعی دولت را احیا و به نتایج مطلوب در سیاست‌گذاری جمعیتی دست یافت.

تماس‌های تلفنی مشکوک و ناشناس خارج از کشور را پاسخ ندهید

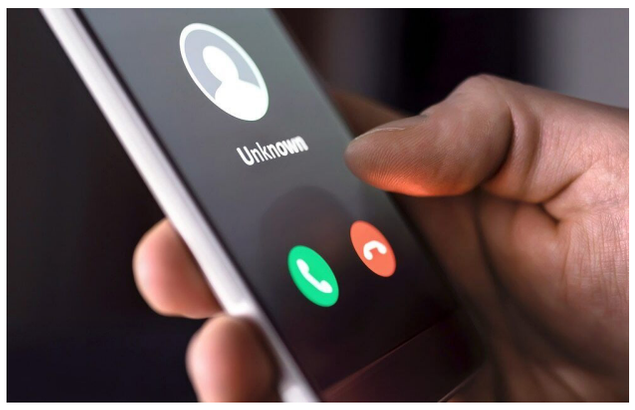

یکی از ترفندهای دشمن در مواقع بحران، ایجاد جنگ روانی با استفاده از ابزارهای مختلف و با هدف تشویش اذهان، نگران کردن مردم و در نهایت برهم زدن نظم و آرامش جامعه است.

به گزارش ایرنا، در پی حمله تروریستی رژیم صهیونی (بامداد ۲۳ خرداد)، تماس‌هایی با برخی شهروندان با شماره ناشناس و از مبدا خارج کشور برقرار و با پخش یک متن صوتی ضبط شده، شهروندان را به دلیل شرایط بحرانی و جنگی موجود، ترغیب به تهیه و انبار مواد غذایی موردنیاز و برخی اقلام دارویی از جمله شیرخشک می‌کند.

برقراری این تماس‌ها به عنوان یکی از روش های جنگ روانی دشمن طی ۴۸ ساعت گذشته، به کرات انجام و از سوی بسیاری از شهروندان گزارش شده به نحوی که بخش قابل توجهی از مردم با تماس تلفنی، شماره ناشناس و از مبدا خارج کشور مواجه شده اند.

به گفته این گروه از شهروندان، پس از زنگ تلفن و برقرار کردن تماس، متن صوتی ضبط شده با صدای یک مرد پخش می‌شود که در نهایت آرامش، اعلام می کند با توجه به شرایط جنگی کشور، حتما نسبت به تهیه و انبار موادغذایی مصرفی و کالاهای اساسی موردنیاز مانند شیرخشک اقدام نمایید.

به باور بسیاری از کارشناسان، ایجاد ترس و وحشت در جامعه برای فریب افکار عمومی و نگران کردن مردم از ترفندهای جدید دشمن در راستای جنگ روانی، ایجاد نگرانی کاذب و در نهایت برهم زدن نظم و امنیت و کشاندن فضای کشور به سمت هرج و مرج است.

دشمن در این ترفند روانی، تلاش می کند فضای جامعه را ملتهب کرده و نهادها و بخش‌های مرتبط با تامین و توزیع کالاهای مصرفی و معیشتی مردم را دچار چالش جدی کند.

در چنین شرایطی، برخورد هوشمندانه با این قبیل ترفندها برای خنثی کردن توطئه دشمن و ناکامی بدخواهان در مسیر التهاب آفرینی و ایجاد هرج و مرج در جامعه و اختلاف میان مردم و حاکمیت بسیار مهم و قابل توجه است.

سرهنگ رامین پاشایی رئیس مرکز فوریت‌های سایبری پلیس فتا فراجا در گفت وگو خبرنگار ایرنا ضمن اشاره به ترفندهای دشمن برای ایجاد جنگ روانی در جامعه با هدف برهم زدن امنیت و آرامش شهروندان، اظهار کرد: این اقدامات، روش های جنگ روانی دشمن برای ایجاد ناامیدی و یاس در جامعه با افزایش نگرانی مردم و برهم زدن فضای آرامش و آسایش حاکم بر کشور است.

وی با بیان اینکه اغلب این تماس‌ها و پیام های صوتی حاوی ترغیب مردم برای خرید کالا یا ارزاق عمومی و یا اقلام دارویی است، افزود: با چنین شگردی تلاش می کنند فضای جامعه را ملتهب کرده و نهادها و بخش های مرتبط با تامین و توزیع کالاهای مصرفی و معیشتی مردم را دچار چالش کنند.

سرهنگ پاشایی از عموم شهروندان خواست، از بازنشر اخبار جعلی و فاقد منبع در فضای مجازی که از سوی شبکه‌های اجتماعی و رسانه‌های معاند منتشر می‌شود، خودداری کنند و اخبار را فقط از مجاری رسمی پیگیری کرده و توجه کافی به هشدارها و اطلاعیه های صادره را نیز داشته باشند.

بامداد روز جمعه ۲۳ خردادماه، در پی حمله تروریستی رژیم صهیونی به تهران و تعدادی از شهرهای کشور، شماری از فرماندهان نظامی، دانشمندان و مردم غیرنظامی به شهادت رسیدند.

به دنبال این جنایت رژیم صهیونیستی، رهبر انقلاب شب گذشته (جمعه شب) در یک پیام تلویزیونی تاکید کردند: نیروهای مسلح، رژیم رذل صهیونی را بیچاره خواهند کرد.

حضرت آیت‌الله خامنه‌ای با اشاره به صدای واحد همه‌ی مسئولان، جناح‌های گوناگون سیاسی و آحاد گوناگون کشور مبنی بر لزوم اقدام قدرتمندانه در مقابل هویت خبیث و رذل و تروریست رژیم صهیونیستی گفتند: ان‌شاءالله با قدرت عمل و زندگی برای آنها تلخ خواهد شد و با آنها مماشات نخواهد شد.

جمهوری اسلامی ایران در عملیات وعده صادق ۳ با شلیک دهها فروند موشک به سمت سرزمین‌های اشغالی، به حمله وحشیانه رژیم صهیونیستی پاسخ داد. پس از اجرای این عملیات، سپاه پاسداران انقلاب اسلامی در اطلاعیه‌ای اعلام کرد: گزارش‌های میدانی، تصاویرماهواره‌ای و شنود اطلاعاتی حاکی از اصابت مؤثر دهها موشک بالستیک به اهداف راهبردی است. دشمن برغم ادعای رهگیری، موفق به مقابله با امواج حملات موشکی جمهوری اسلامی ایران نشد.

تأییدیه آزمایش بالینی برای نخستین ویرایشگر ژنی در مانگر کلسترول

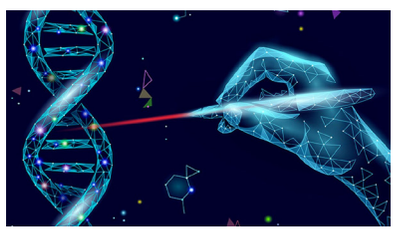

یک شرکت زیست‌فناوری موفق به دریافت مجوز آزمایش بالینی از سازمان غذا و داروی آمریکا (FDA) برای درمان نوآورانه بیماری هیپرکلسترولمی شد.

به گزاش گروه علمی ایرنا از ستاد ویژه توسعه فناوری نانو، شرکت زیست‌فناوری بالینی یول‌تک تراپیوتیکس (YolTech Therapeutics)، فعال در حوزه درمان‌های ویرایش ژنی درون‌بدنی، اعلام کرد که سازمان غذا و داروی آمریکا (FDA) مجوز آغاز مطالعه بالینی (IND) برای نخستین درمان ویرایشگر پایه ژنی با نام YOLT-۱۰۱ را صادر کرده است. این درمان آزمایشی برای بیماران مبتلا به هیپرکلسترولمی خانوادگی هتروزیگوت (HeFH) طراحی شده است.

به گفته «یوکسوان وو» (Yuxuan Wu)، هم‌بنیان‌گذار و مدیرعامل یول‌تک، «تأییدیه FDA نقطه عطفی برای یول‌تک به‌شمار می‌رود. ویرایش ژن درون‌بدنی افق تازه‌ای در پزشکی می‌گشاید که راه‌حلی یک‌بار مصرف و بادوام برای بیماری‌های مزمن و ژنتیکی ارائه می‌دهد. ما متعهد به توسعه درمان‌هایی هستیم که زندگی بیماران مبتلا به بیماری‌های ژنتیکی و قلبی‌عروقی را متحول می‌کنند.»

YOLT-۱۰۱ یک درمان تجربی مبتنی بر ویرایشگر پایه ژنی درون‌بدنی است که با هدف کاهش دائمی و مؤثر سطح کلسترول LDL در خون طراحی شده است. این درمان بر فناوری اختصاصی شرکت یول‌تک با نام YolBE استوار است؛ نوعی ویرایشگر آدنین (hpABE۵) که از پروتئین nCas و یک دی‌آمیناز نوین مشتق‌شده از باکتری Hafnia paralvei ساخته شده است.

برای انتقال مؤثر این ویرایشگر ژنی به سلول‌ها، از سامانه نوآورانه نانوذرات لیپیدی (LNP) شرکت یول‌تک بهره گرفته شده است. برخلاف سامانه‌های سنتی CRISPR/Cas۹ که به بریدگی‌های دو رشته‌ای در DNA متکی هستند، hpABE۵ بدون ایجاد چنین بریدگی‌هایی، امکان تبدیل دقیق جفت‌باز A•T به G•C را فراهم می‌آورد؛ مزیتی که ریسک بروز ناهنجاری‌های کروموزومی و اثرات خارج از هدف را به‌طور چشمگیری کاهش می‌دهد.

داده‌های منتشرشده از کارآزمایی در حال اجرای این درمان توسط پژوهشگران مستقل، نشان از ایمنی مناسب و کاهش چشمگیر سطح LDL-C در بیماران دارد.

هیپرکلسترولمی خانوادگی (FH) نوعی بیماری ژنتیکی است که به دلیل جهش در ژن‌های دخیل در متابولیسم کلسترول مانند APOB، LDLR و PCSK۹ رخ می‌دهد. افراد مبتلا به این بیماری، سطح کلسترول بد (LDL-C) بسیار بالایی دارند و در معرض خطر جدی بیماری‌های قلبی‌عروقی زودرس قرار می‌گیرند.

بر اساس آمار جهانی، از هر ۲۰۰ تا ۲۵۰ نفر یک نفر به این بیماری مبتلاست که معادل حدود ۳۴ میلیون نفر در سراسر جهان است. درمان‌های رایج همچون رژیم غذایی، داروهای استاتین، ازتیمایب، مهارکننده‌های PCSK۹، آفرز لیپوپروتئین و حتی پیوند کبد، اغلب پاسخ‌دهی محدود، عوارض بالا یا مشکلات پذیرش از سوی بیمار دارند. این وضعیت، نیاز به درمان‌هایی بنیادی، پایدار و کم‌هزینه را بیش از پیش برجسته کرده است.

یول‌تک تراپیوتیکس شرکتی پیشرو در زمینه توسعه درمان‌های ویرایش ژنی درون‌بدنی است. این شرکت با تکیه بر فناوری‌های نوآورانه در زمینه ویرایش ژن و بهره‌گیری از سامانه پیشرفته انتقال نانوذرات لیپیدی (LNP)، بستری منعطف برای مقابله با بیماری‌های جدی و پیچیده فراهم کرده است.

برنامه اصلی این شرکت در زمینه درمان آمیلوئیدوز خانوادگی ATTR نخستین درمان ویرایش ژنی درون‌بدنی مبتنی بر نانوذرات در کشور چین به‌شمار می‌رود که وارد فاز بالینی شده است. به‌دنبال نتایج امیدبخش اولیه، یول‌تک اکنون تمرکز خود را بر توسعه درمان‌هایی برای FH و نوع اول هیپراُکسالوری اولیه (PH۱) نیز معطوف کرده است.

در راستای اهداف بلندپروازانه خود، یول‌تک همچنین در حال گسترش زیرساخت‌های درون‌شرکتی برای تولید داخلی با بالاترین استانداردهای کیفیت و مقیاس‌پذیری است. این رویکرد یکپارچه، آن‌ها را در مسیر تبدیل به یکی از پیشگامان جهانی در درمان‌های ویرایش ژنی قرار می‌دهد.

با این پیشرفت، افق تازه‌ای برای میلیون‌ها فرد مبتلا به بیماری‌های ژنتیکی قلبی در سراسر جهان، به‌ویژه در کشورهایی که به درمان‌های پایدار و در دسترس نیازمندند، گشوده می‌شود. تأییدیه FDA برای YOLT-۱۰۱ نه‌تنها یک موفقیت چشمگیر برای یول‌تک است، بلکه گامی بزرگ در مسیر تحقق درمان‌های نسل آینده به‌شمار می‌رود.

خبر

سالمندی و اقتصاد دست به عصا

ایران در حال تجربه یک تحول جمعیتی جدی است. از خیابان‌هایی که روزگاری صدای کودکانش به گوش می‌رسید حالا صدای عصای سالمندان شنیده می‌شود؛ صدایی که در واقع زنگ هشدار پیری جمعیت است. با اینکه «سالمندی جمعیت» نتیجه پیشرفت‌های چشمگیر در حوزه سلامت و دیگر تحولات اجتماعی و اقتصادی تلقی می‌شود، این پدیده را در ایران می‌توان تهدیدی دانست که روی دیگر آن، فرصت بازنگری در سیاست‌های اقتصادی است.

با پیشرفت علم پزشکی و آگاهی مردم از مراقبت‌های بهداشتی و سلامت، امید به زندگی در دنیا افزایش یافته است. این روند در ایران نیز وجود داشته به طوری که بر اساس گزارش‌های بانک جهانی، امید به زندگی در ایران از حدود ۴۰ سال در سال ۱۳۳۹ به نزدیک ۷۵ سال در سال ۱۴۰۱ رسیده است.

ایرنا– مقایسه امید به زندگی ایران و جهان

ادامه روند افزایشی امید به زندگی یعنی نوزادان امروزی به احتمال زیاد عمری طولانی‌تر از پدران و مادران خود خواهند داشت. این تحول مثبت که نتیجه پیشرفت‌های پزشکی است، موجب افزایش جمعیت سالمند شده است. با این حال سالمندی جمعیت، به‌ویژه زمانی که با کاهش جمعیت جوان همراه شود چالش‌هایی را برای اقتصاد ایجاد خواهد کرد.

میانگین سال‌های تحصیل زنان در ایران از ۵ سال در سال ۱۳۶۹ به ۱۱ سال در سال ۱۴۰۱ افزایش یافته است

فرزند کمتر؟

همزمان با تحولات پزشکی، جنبه‌های اجتماعی و فرهنگی جوامع تغییر کرده و این تغییرات، تصمیم خانواده‌ها و به‌ویژه زنان را در خصوص فرزندآوری تحت تأثیر خود قرار داده است. شهرنشینی، بهبود دسترسی به آموزش و نیز افزایش مشارکت زنان در بازار کار، الگوهای خانواده‌ها را به‌گونه‌ای تغییر داد که مانند گذشته، بزرگ و پر جمعیت نیستند. زنان امروزه تحصیل‌کرده‌تر هستند و نقش فعال‌تری در اقتصاد دارند.

داده‌های برنامه توسعه ملل متحد نشان می‌دهد میانگین سال‌های تحصیل زنان در ایران از ۵ سال در سال ۱۳۶۹ به ۱۱ سال در سال ۱۴۰۱ افزایش یافته است. این موضوع در کنار افزایش جمعیت زنان فارغ‌التحصیل دانشگاهی و نیز افزایش نرخ مشارکت اقتصادی آنها، می‌تواند به معنای تغییر اولویت‌های تصمیم‌گیری در خصوص فرزندآوری باشد.

آمارها نشان می‌دهد همزمان با این تحولات، نرخ باروری نیز کاهش یافته، به‌گونه‌ای که براساس آمار بانک جهانی، نرخ باروری در ایران از ۷ فرزند به ازای هر زن در سال ۱۳۳۹ به ۱.۷۴ در سال ۱۴۰۱ کاهش یافته است.

براساس آمار بانک جهانی، نرخ باروری در ایران از ۷ فرزند به ازای هر زن در سال ۱۳۳۹ به ۱.۷۴ در سال ۱۴۰۱ کاهش یافته است

اقتصاد علیه جمعیت

نمی‌توان فقط عوامل مثبت را در سالمندی جمعیت دخیل دانست. افزایش امید به زندگی، بهبود دسترسی به آموزش و مشارکت بیشتر زنان در بازار کار، مجموعه عوامل مثبتی هستند که پیامدی منفی یعنی سالمندی جمعیت را به همراه داشتند اما این همه ماجرای پیر شدن جامعه نیست.

عواملی همچون نرخ بالای تورم در بلندمدت، با کاهش قدرت خرید خانوار و ایجاد چالش‌هایی برای تأمین هزینه‌های ضروری از جمله مسکن، موجب شده است زوج‌های جوان تصمیم به فرزندآوری را به تعویق بیاندازند، فرزندان کمتری بخواهند یا به طور کلی علاقه‌ای به فرزندآوری نداشته باشند.

علاوه بر آمار بانک جهانی در خصوص کاهش نرخ باروری از ۷ فرزند به ازای هر زن در سال ۱۳۳۹ به ۱.۷۴ در سال ۱۴۰۱، آمار ولادت هم این موضوع را نشان می‌دهد. بر اساس آمارهای مرکز آمار و سازمان ثبت احوال، آمار تولد از یک میلیون و ۱۳۹ هزار و ۶۶۳ نوزاد در سال ۱۳۴۴ به ۹۷۹ هزار و ۹۲۳ نوزاد در سال ۱۴۰۳ رسیده است.

ایرنا– تعداد موالید

بر اساس آمارهای مرکز آمار و سازمان ثبت احوال، تعداد تولد از یک میلیون و ۱۳۹ هزار و ۶۶۳ نوزاد در سال ۱۳۴۴ به ۹۷۹ هزار و ۹۲۳ نوزاد در سال ۱۴۰۳ رسیده است

بنابراین می‌توان گفت کاهش نرخ باروری، تعداد موالید و افزایش جمعیت سالمند، برآیند بهبود در امید به زندگی و دسترسی به آموزش با شرایط نامساعد اقتصادی، بوده است.

این موضوع با بررسی هرم جمعیتی نیز امکان‌پذیر است به طوری که جمعیت ۶۰ ساله و بالاتر ایران که در سال ۱۳۳۹ در مجموع ۱۲.۵ درصد از کل جمعیت کشور را تشکیل می‌داد در سال ۱۴۰۱ حدود ۲۳ درصد از کل جمعیت کشور را تشکیل داده است و تقریباً ۲ برابر شده است.

پیامدهای منفی سالمندی برای اقتصاد

یکی از بزرگ‌ترین چالش‌های سالمندی جمعیت، کاهش نیروی کار است. با افزایش جمعیت سالمندان و خروج آنها از سن فعال کاری، عرضه نیروی انسانی در اقتصاد کاهش می‌یابد. کاهش نیروی کار به عنوان یکی از عوامل اصلی تولید می‌تواند کاهنده رشد اقتصادی باشد.

سالمندی جمعیت تشدیدکننده یکی از بحران‌های اصلی کشور یعنی بحران صندوق‌های بازنشستگی نیز هست. در واقع با افزایش تعداد مستمری‌بگیران و کاهش تعداد افرادی که حق بیمه پرداخت می‌کنند، صندوق‌های بازنشستگی با کسری مالی مواجه خواهند شد. در صورتی که این صندوق‌ها نتوانند منابع مالی خود را به درستی مدیریت کنند، ممکن است در پرداخت حقوق بازنشستگان دچار مشکل شوند و این موضوعی است که قدرت خرید و رفاه سالمندان را تحت تأثیر قرار می‌دهد.

سالمندی با تغییر بر رفتارهای اقتصادی می‌تواند بر متغیرهای کلان نیز اثرگذار باشد. مصرف سالمندان معمولاً وابسته به پس‌انداز یا از ذخایر مالی است؛ در واقع در مقایسه با جمعیت در سن کار که با به تعویق انداختن مصرف، بخشی از درآمد خود را پس‌انداز می‌کنند، امکان پس‌انداز کمتری دارند. این تغییر رفتار اقتصادی می‌تواند در سطح کلان بر سرمایه‌گذاری تأثیرگذار باشد.

سالمندی جمعیت تشدیدکننده یکی از بحران‌های اصلی کشور یعنی بحران صندوق‌های بازنشستگی نیز هست

سازگاری اقتصاد با سالمندی

سالمندی جمعیت فقط مساله ایران نیست و کشورهای پیشرفته اقتصادی نیز پیش از ایران با این موضوع مواجه بوده و برای آن راهکارهایی در پیش گرفته‌اند که می‌تواند برای ایران نیز درس‌هایی داشته باشد.

یکی از اقدامات اساسی در این زمینه، اصلاحات ساختاری نظام بازنشستگی است. افزایش سن بازنشستگی را می‌توان یکی این اصلاحات دانست که در ایران نیز با وجود مخالفت‌هایی انجام شد و براساس قانون جدید، سن بازنشستگی مردان به ۶۵ سال و زنان به ۶۰ سال افزایش یافت و دوره بیمه‌پردازی از ۳۰ به ۳۵ سال تغییر کرد.

افزایش سن بازنشستگی شاید در دسترس‌ترین گزینه باشد اما راهکاری که نتایج آن پایدار خواهد بود تغییر نظام بازنشستگی به اندوخته‌گذاری است. در نظام اندوخته‌گذاری بیمه، حق بیمه هر فرد در حساب شخصی او ذخیره و سرمایه‌گذاری می‌شود. این روش نه‌تنها پایداری مالی صندوق‌های بازنشستگی را تضمین می‌کند، بلکه انگیزه افراد برای ادامه پرداخت کسورات را افزایش می‌دهد.

برخی کشورها با جذب مهاجران و نیروی کار خارجی، کمبود نیروی کار ناشی از سالمندی را جبران کرده‌اند. این سیاست می‌تواند به افزایش عرضه نیروی کار و تقویت اقتصاد کمک کند. اما در ایران، اجرای این راهکار نیازمند بررسی دقیق ملاحظات فرهنگی، اجتماعی و اقتصادی است و باید اطمینان حاصل شود که ورود نیروی کار خارجی به بیکاری نیروی داخلی منجر نشود.

آگهی فقدان سند مالکیت

نظر به اینکه آقای علی کلاسنگیانی به استناد معرفینامه شماره ۱۰۰۲ مورخ ۱۴۰۴/۰۲/۳۱ با ارائه ۲ برگ استشهادیه گواهی شده توسط دفترخانه ۷۴ گرگان به این اداره مراجعه و مدعی می باشند که میزان ۸۶ سهم از ۱۰۰ سهم ششدانگ عرصه و اعیان یک قطعه زمین زراعی بمساحت ۵۰۰۰۰ متر مربع از پلاک ۲۴ فرعی از ۹۰ – اصلی سند مالکیت ششدانگ بشماره چاپی ۵۲۰۴۴۸ سری ب سال ۰۲ از نوع تکبرگ بنام مسکن مهر اندیشان عرصه سلامت دانشگاه علوم پزشکی گلستان صادر شده و در رهن و بازداشت نمی باشد به علت جابجایی مفقود و درخواست سند مالکیت المثنی را نموده است .لذا باستناد ماده ۱۲۰ آئین نامه اصلاحی قانون ثبت مراتب در یک نوبت آگهی میگردد تا هر کس نسبت به ملک مورد آگهی معامله دیگری انجام داده یا مدعی وجود سند مالکیت نزد خود باشد ظرف مدت ده روز از تاریخ آگهی اعتراض کتبی خود را ضمن ارائه مدارک و مستندات به این اداره تسلیم نماید در غیر اینصورت پس از انقضای مدت مذکور برابر مقررات نسبت به صدور سند مالکیت المثنی اقدام خواهد شد.شناسه: ۱۹۵۰۰۷۴

عیسی میرکاظمی سرپرست اداره ثبت اسناد و املاک منطقه دو گرگان از طرف محمد فندرسکی

مجوز حمل سلاح اسلحه شکاری تک لول ساچمه زنی مدل کوسه کالیبر ۱۲ به شماره بدنه KAR۸۳۷۹۳۰۹ ساخت ایران به نام اینجانب یوسف کشاورز با کد ملی ۴۵۵۰۰۱۰۸۷۸ مفقود گردیده و از درجه اعتبار ساقط می باشد.

مراقب سکته قلبی خاموش باشید

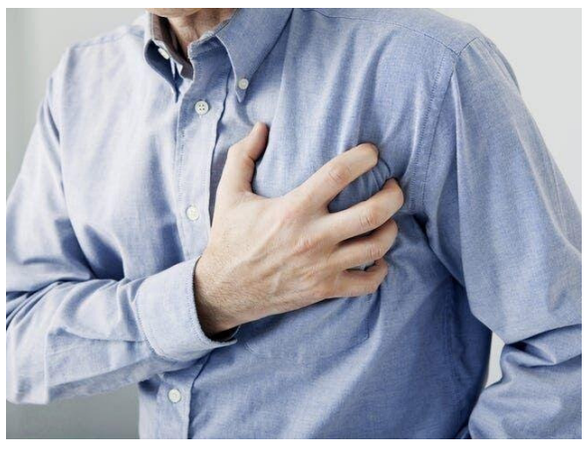

یک متخصص قلب و عروق و فوق تخصص آنژیوپلاستی، نسبت به خطر سکته قلبی خاموش هشدار داد و گفت: در سکته قلبی خاموش خبری از درد شدید قفسه سینه نیست و بدون هشدارهای مرسوم قلبی اتفاق می‌افتد و فرد متوجه نمی‌شود که یکی از رگ‌های قلبش بسته شده و باعث آسیب به بخشی از عضله و پمپاژ قلب نیز شده است.

به گزارش پایگاه اطلاع رسانی دیارمیرزا، آقای ۵۳ ساله، کارمند و غیر سیگاری به کلینیک مراجعه نمود. درد قفسه سینه هم نداشت. فقط چند هفته‌ای بود که زودتر از قبل خسته می‌شد و شب‌ها هم بی دلیل عرق می‌کرد. برخلاف میل شخصی و با اصرار خانواده جهت بررسی قلبی آمده بود. آن هم به خاطر وجود سابقه سکته قلبی پدر بیمار در گذشته؛ وگرنه هیچکدام به ارتباط علائم اخیر به قلب اطمینان نداشتند. اما نتیجه، بیمار و همراهان را شگفت زده کرد: "شما چند روز قبل سکته قلبی کرده‌اید!!! . . ."

رضا روان پارسا متخصص قلب و عروق و فوق تخصص آنژیوپلاستی، با روایت شرح حال یکی از بیمارانش، نسبت به خطر سکته قلبی خاموش، هشدار داد و در توضیح این عارضه خطرناک، گفت: سکته بی صدا، بی درد و بی خبر که از آن با عنوان "سکته قلبی خاموش" یا "silent MI" نام برده می‌شود، برخلاف تصور عموم، خبری از درد شدید قفسه سینه نیست و بدون هشدارهای مرسوم قلبی اتفاق می‌افتد و فرد متوجه نمی‌شود که یکی از رگ‌های قلبش بسته شده و باعث آسیب به بخشی از عضله و پمپاژ قلب نیز شده است.

وی با عنوان این مطلب که علائم چنین حملاتی معمولاً بسیار مبهم هستند، افزود: خستگی زیاد، تنگی نفس در زمان فعالیت، تعریق شبانه، حالت تهوع، بی قراری، سوزش معده و . . .، خیلی‌ها این نشانه‌ها را به استرس، افزایش سن یا وزن، خواب ناکافی یا مشکلات گوارشی نسبت می‌دهند و از کنارشان عبور می‌کنند یا دست به دامان درمان‌های غیر مرتبط می‌شوند. اما همین بی توجهی گاهی می‌تواند مرگبار باشد.

روان پارسا گفت: بر اساس آمارهای وزارت بهداشت، سالیانه بیش از ۴۰ هزار نفر در ایران بر اثر سکته قلبی جان خود را از دست می‌دهند. به بیان ساده‌تر از هر ۳ مرگ، یک مورد به دلیل بیماری‌های قلبی و عروقی رخ می‌دهد.

این فوق تخصص آنژیوپلاستی اظهار داشت: آنچه این آمار را نگران کننده تر می‌کند، این است که طبق تحقیقات انجام شده، حدود ۴۰ درصد از بیمارانی که دچار سکته قلبی شده اند، هنگام مراجعه اولیه اصلاً نمی‌دانستند که مشکل قلبی دارند و این یعنی درصد بالایی از سکته‌های قلبی به صورت خاموش و بی صدا رخ می‌دهند

روان پارسا با عنوان این مطلب که خطر سکته قلبی خاموش در برخی از افراد بیشتر است، ادامه داد: افراد مبتلا به دیابت که به دلیل آسیب عصبی ممکن است درد را احساس نکنند، زنان که ممکن است علائم قلبی متفاوت‌تری را نسبت به مردان تجربه کنند، سالمندان، افراد با فشارخون یا چربی خون بالا، افراد پر استرس و کم تحرک و آنهایی که سابقه خانوادگی بیماری قلبی دارند.

وی افزود: متأسفانه بسیاری از این بیماران گمان می‌کنند چون درد قفسه سینه یا سابقه بیماری قلبی را ندارند، پس حتماً قلبشان سالم است و تنها زمانی متوجه سابقه‌ای از سکته قلبی می‌شوند که به صورت تصادفی در بررسی‌های قلبی آینده یافت شده و یا با علائم نارسایی قلبی جهت بررسی مراجعه می‌کنند.

روان پارسا گفت: خبر خوب این است که راهکارهایی برای شناسایی این قبیل حملات خاموش قلبی پیش از آنکه دیر شود، وجود دارد.

این متخصص قلب و عروق ادامه داد: روش‌های ساده و در دسترس مانند نوار قلب، اکوکاردیوگرافی و تست ورزش می‌توانند علائم خاموش آسیب قلبی را نشان دهند و در مواردی که ریسک بالاتری وجود داشته باشد، آنژیوگرافی تشخیصی ممکن است جلوی فاجعه را بگیرد. اما تمامی این اقدامات زمانی مؤثر خواهند بود که خود فرد مسئولیت پیشگیری را جدی گرفته و مراجعه را به تأخیر نیاندازد.

وی در پایان تاکید کرد: توجه داشته باشید، قلب همیشه فریاد نمی‌زند و گاهی فقط زمزمه می‌کند. پس اگر احساس می‌کنید چیزی در بدنتان درست نیست حتی اگر درد ندارید، لطفاً بررسی و چکاپ قلب را به تأخیر نیاندازید.

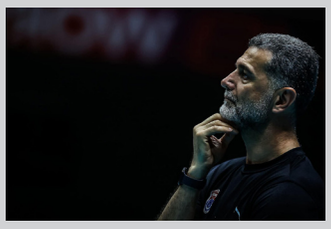

عطایی: تجاوز رژیم صهیونیستی، مردم را متحدتر کرد

مربی مطرح والیبال ایران در خصوص تجاوز رژیم صهیونیستی به کشورمان عنوان کرد که این اتفاق، مردم ایران را متحدتر کرده است.بهروز عطایی، سرمربی تیم ملی والیبال ایران، در گفت‌وگو با ایرنا، در واکنش به حمله رژیم صهیونیستی به کشورمان، این اقدام را محکوم کرد و ضمن ابراز تسلیت به خانواده‌های جان‌باختگان، تأکید کرد که این اتفاق مردم را متحدتر کرده است.وی تصریح کرد که اتحاد و همدلی مردم در چنین شرایطی بسیار مهم است و قطعاً این مسئله نیز با همین روحیه حل خواهد شد.عطایی با اشاره به نقش جامعه ورزشی در کنار مردم، اظهار داشت: جامعه والیبال نیز جزئی از مردم است و در چنین مواقعی همواره همراه و همدل با ملت خواهد بود.وی احترام نظامی که بازیکنان تیم ملی در بازی اخیر نشان دادند را مصداقی از این اتحاد دانست و عنوان کرد: ورزش می‌تواند در تقویت روحیه مردم و ایجاد همبستگی نقش مهمی ایفا کند.سرمربی تیم ملی والیبال ایران همچنین ابراز امیدواری کرد که سایه جنگ هرچه زودتر از کشور کنار برود و آرامش به میهن بازگردد.عطایی در پایان گفت: مردم ایران همیشه در سخت‌ترین شرایط کنار یکدیگر بوده‌اند و این بار نیز با اتحاد و همدلی از این بحران عبور خواهند کرد. ما در کنار مردم هستیم و امیدوارم روزهای آرام و بدون تنش را به‌زودی تجربه کنیم.

فوتبال جهان

میلان یک شماره نه می‌خواهد: شاید داروین!

مدیران میلان در حال بررسی شرایط برای به خدمت گرفتن داروین نونیز هستند.میلان یک شماره نه می‌خواهد: شاید داروین!
به گزارش «ورزش سه»، یک مهاجم بزرگ برای میلان بزرگ. ماسیمیلیانو آلگری و ایگلی تاره مدتی است که به این موضوع می‌اندیشند.
اگرچه سانتیاگو خیمنز در ترکیب روسونری حضور دارد که به عنوان سرمایه‌گذاری بزرگ دوران ردبرد در آخرین پنجره نقل و انتقالاتی با مبلغی نزدیک به ۳۰ میلیون یورو از فاینورد خریداری شد اما ایده زوج جدید میلان اضافه کردن یک مهاجم نوک با سطحی بالا است که بتواند گلزنی کند و بدون تردید وزن سنگین سن سیرو را تحمل کند.
فهرستی از چند نام مطرح در روزهای اخیر از سوی مدیران این باشگاه تهیه شده و بسیاری از منابع نزدیک به این باشگاه مدعی هستند که داروین نونیز نیز به میلان پیشنهاد شده است که در حال حاضر با لیورپول دچار اختلاف شده است.
این بازیکن اهل اروگوئه و متولد ۱۹۹۹ است و از سال ۲۰۲۲ در لیورپول حضور دارد، زمانی که با رقمی چشمگیر در حدود ۸۵ میلیون یورو از بنفیکا به این باشگاه پیوست. این انتقال قرار بود پاسخ بزرگ کلوپ به پپ گواردیولا باشد که همان تابستان ارلینگ هالند را به منچستر سیتی آورد. اما در عمل مقایسه‌ای نابرابر از آب درآمد.
نونیز در آنفیلد نتوانست انتظارات را برآورده کند: تنها ۴۰ گل در ۱۴۳ بازی رسمی، پس از آن که در پرتغال با ثبت ۳۴ گل در ۴۱ مسابقه از این کشور خداحافظی کرده بود. منتقدان انگلیسی او را برای فوتبال لیگ برتر نامناسب دانسته‌اند. شاید همینطور باشد اما کیفیت‌های داروین همچنان خاص باقی مانده‌اند.
همین نیمه ناکامی در لیورپول حالا می‌تواند او را به گزینه‌ای جذاب برای میلان و به طور کلی سری آ تبدیل کند چون علاوه بر روسونری، ناپولی نیز به این بازیکن اروگوئه‌ای علاقمند است. آنتونیو کونته که او را به عنوان جایگزین یا شریکی برای لوکاکو مدنظر قرار داده است.
سناریویی مشابه در میلان در جریان است. نونیز در صورت حضور در میلان می‌تواند هم تنها مهاجم تیم باشد و هم شریک فوق‌العاده‌ای برای خیمنز، چرا که هر دو نیز در تیم‌های ملی‌شان در کنار مهاجمان دیگر بازی کرده‌اند. با این تفاوت که این بازیکن مکزیکی بیشتر مهاجمی است که به دنبال نزدیک شدن به دروازه است، در حالی که داروین چند بعدی‌تر است و به عنوان پاسور عمل می‌کند و به تیمش کمک می‌کند.
پس از یک فصل که عمدتاً روی نیمکت گذشت، نونیز خواهان تغییر فضا است. رابطه او با آرنه اشلوت مانند دوران حضور کلوپ نیست و برای بازگشت به گلزنی شاید واقعاً نیاز به ماجراجویی جدیدی، آن هم در لیگی دیگر، داشته باشد. البته لیورپول نمی‌تواند بیش از حد تخفیف قائل شود؛ ارزش او در تراز مالی باشگاه بین ۴۰ تا ۴۵ میلیون یورو است.
با این حال، نسبت به دیگر مهاجمان سطح بالا، دستمزدش در سطحی بالا اما همچنان قابل مدیریت است: ۴.۷ میلیون یورو خالص در سال که کمتر از اوسیمن یا ولاهوویچ است. این که داروین به دنبال دستمزد هنگفت نیست بلکه خواهان چالشی تازه است، با رد پیشنهادهای پر زرق و برق عربستان سعودی نیز به اثبات رسیده است. نونیز همچنان می‌خواهد در اروپا به کسب افتخار ادامه دهد.
البته، جذب او آسان نخواهد بود، حتی اگر تصمیم جدی برای ورود به مذاکرات در گرفته شود، به دلیل هزینه‌ها و رقابت موجود شرایط سخت است. به همین دلیل میلان چند گزینه جایگزین را نیز در نظر دارد و در حال حاضر با هیچ کس به صورت جدی وارد مذاکره نشده است. آنها فعلاً در مرحله ارزیابی و بررسی هستند.
تاره به تازگی دیدار آلبانی–صربستان را از نزدیک تماشا کرد که ولاهوویچ و میترووویچ، دو مهاجم پرحاشیه دیگر، در آن حضور داشتند. تساوی بدون گل در این بازی نمایی از میزان هیجانی که این دو مهاجم ایجاد کردند، ارائه می‌دهد. ماتئو رتگی از آتالانتا، آقای گل فصل گذشته سری آ، شاید هزینه‌های اندکی مناسب‌تر از نونیز داشته باشد، چه از نظر مبلغ انتقال و چه دستمزد. با این حال، ویژگی‌هایی متفاوت از نونیز دارد؛ شاید تمام کننده‌تر باید اما توانایی بازی در چند پست را ندارد.

مهرعلیزاده: مردم مثل کوه پشت رهبری هستند / صهیونیست‌ها را از کرده خود پشیمان می‌کنیم

رئیس فدراسیون بین‌المللی ورزش‌های زورخانه‌ای با اشاره به نقش رهبری در کنترل شرایط کشور گفت: مردم مثل کوه پشت رهبری و دولت هستند و خوشبختانه نیروهای مسلح ایران نیز درسی فراموش نشدنی به صهیونیست‌ها دادند.
محسن مهرعلیزاده در گفت‌وگو با خبرنگار ایرنا در خصوص حملات تروریستی رژیم صهیونیستی به ایران، اظهار کرد: صهیونیست‌ها در محاسبات خود اشتباه بزرگی را مرتکب شدند، اینجا ایران است. آنان هفت دهه در کشورهای مختلف منطقه دست به جنایت و کشتار زدند و خوی وحشی‌گری چشمان آنان را بسته بود. اگر به تاریخ نحس این رژیم غیر قانونی و جعلی نگاه کنیم پر از کشتارهای بی‌رحمانه، آوارگی و غصب سرزمین است.
وی ادامه داد: آنان اشتباه بدی را مرتکب شدند. صهیونیست ها فکر می‌کنند با کمک قدرت‌های بزرگ می‌توانند مانند دیگر کشورها به ایران حمله کنند اما تا این ساعت درسی به آنان داده شده که فراموش نخواهند

کرد و حملات انتقامی ما همچنان ادامه خواهد داشت.
مهرعلیزاده به نقش رهبری انقلاب در کنترل شرایط کشور اشاره کرد و گفت: اراده رهبری، دولت و نهادهای تصمیم‌گیرنده موجب شده تا شاهد خوشحالی مردم از حملات انتقامی نیروهای نظامی باشیم. واقعیت این است که حملات ایران بسیار به موقع، دندان شکن و انتقامی بود.
رئیس اسبق سامان تربیت بدنی با اشاره به جنایات صهیونیست‌ها گفت: در حملات تروریستی این رژیم جعلی شمار از سرداران پرافتخار کشور، دانشمندان عزیز و مردم عادی شهید شدند که قلب همه را به درد آورد. هر انسان آزاده ای در ایران این جنایت را محکوم می‌کند.
رئیس فدراسیون بین‌المللی زورخانه‌ای در خصوص همبستگی مردم و احزاب مختلف بعد از حمله صهیونیست‌ها، افزود: تضارب آرا سیاسی و نظرات مختلف در کشور ایران یک نعمت است و به توسعه در بخش‌های کشور کمک می‌کند. حتی این اختلاف سلیقه حزبی یا جناحی به سود انقلاب اسلامی است، اما زمانی که پای دشمن مشترک در میان باشد بی‌تردید همه سرباز این کشور هستیم و این مهم را در دهه اول انقلاب و جنگ تحمیلی نشان دادیم.

فوتسال قهرمانی ناشنوایان ایران؛

ایران گام نخست را محکم برداشت؛ تقدیم بُرد به شهدای ورزشکار

تیم ملی فوتسال ناشنوایان ایران نخستین دیدار خود در پنجمین دوره مسابقات قهرمانی جهان را با پیروزی برابر مراکش پشت سر گذاشت.
به گزارش ایرنا، پنجمین دوره رقابت های فوتسال ناشنوایان قهرمانی جهان از ۲۴ خرداد تا ۶ تیر به میزبانی مونته سیلوانو ایتالیا برگزار می‌شود.
در نخستین روز، ملی‌پوشان فوتسال کشورمان برابر مراکش به میدان رفتند و ۱۲ بر یک به پیروزی رسیدند.
اعضای تیم ملی فوتسال ناشنوایان ایران که به دنبال دفاع از عنوان قهرمانی خود در جهان هستند، در مراسم ابتدایی این دیدار با سلام نظامی سرود پرافتخار ایران را زمزمه کردند و یاد و خاطره شهدای حملات ددمنشانه رژیم صهیونیستی را گرامی داشتند. ملی‌پوشان کشورمان در پایان این دیدار پیروزی خود را به شهدای ورزشکار این حملات تقدیم کردند.
دیدارهای مقدماتی تیم ملی فوتسال ناشنوایان ایران به عنوان مدافع عنوان قهرمانی در گروه A و در کنار ایتالیا، لهستان، انگلستان، مراکش و اروگوئه برگزار می‌شود.

گروه بندی ۱۸ تیم حاضر در مسابقات فوتسال ناشنوایان قهرمانی جهان به این شرح است:
گروه A: ایتالیا، ایران، لهستان، انگلستان، مراکش، اروگوئه
گروه B: برزیل، کویت، سوئد، قزاقستان، اوکراین، فنلاند
گروه C: تایلند، ژاپن، آرژانتین، ترکیه، کرواسی، ونزوئلا
برنامه دیدارهای تیم ملی ایران به این شرح است:
شنبه ۲۴ خرداد
ایران – مراکش
دوشنبه ۲۶ خرداد
ایران – ایتالیا
چهارشنبه ۲۸ خرداد
ایران – اروگوئه
جمعه ۳۰ خرداد
ایران – انگلستان
یکشنبه اول تیر
ایران – لهستان
در پایان مرحله مقدماتی، ۲ تیم برتر هر گروه همراه با دو تیم برتر از میان تیم‌های سوم به مرحله بعدی راه پیدا می‌کنند.

نتایج ورزشکاران ایران در جام‌جهانی برن سوئیس

نتایج کلی ورزشکاران رشته بولدر ایران در جام جهانی برن اعلام شد.
به گزارش ایرنا، مسابقات جام جهانی «برن» سوئیس از روز گذشته آغاز شد و سه نفر از ورزشکاران کشورمان در ماده بولدر با حریفان به رقابت پرداختند. در این مسابقات در بخش دختران؛ «سارینا غفاری» در میان ۶۸ ورزشکار با رتبه ۳۳ به کار خود پایان داد.
در بخش پسران نیز «علی سلیمیان» با رتبه ۵۹ و «ایمان آرزه» با رتبه ۷۹ به کار خود پایان دادند. در این بخش نیز ۸۸ ورزشکار حضور داشتند.

تنیس روی میز نروژ؛ فرجی و امیری برنزی شدند

بنیامین فرجی و مبین امیری مدال برنز رقابت‌های کانتندر تنیس روی میز جوانان نروژ در رده سنی زیر ۱۵ و ۱۹ سال را از آن خود کردند.
به گزارش ایرنا، در روز پایانی رقابت‌های کانتندر جوانان نروژ، بنیامین فرجی توانست مدال برنز رده سنی زیر ۱۹ سال این مسابقات را کسب کند.
فرجی در مرحله نیمه‌نهایی در جدالی تماشایی به مصاف شونتو ایوایدا از ژاپن رفت و علیرغم تلاش فراوان، در پایان با نتیجه ۳ بر ۲ شکست خورد و از صعود به فینال بازماند تا به مدال برنز بسنده کند.نماینده کشورمان پیش از این موفق به شکست نمایندگانی از لهستان، ژاپن، استونی، دانمارک و سوئد شده بود.
مبین امیری نیز پس از حضور در مرحله نیمه‌نهایی این مسابقات موفق به کسب مدال برنز شد.
امیری در مرحله نیمه نهایی مقابل اوکیو کوبایاشی از ژاپن به میدان رفت و با وجود تلاش فراوان، با نتیجه ۳ بر صفر (با امتیازات ۱۱–۹، ۱۱–۶، ۱۱–۹) شکست خورد و از صعود به فینال بازماند.
ملی‌پوش کشورمان پیش از این در مرحله گروهی موفق به شکست نمایندگانی از نروژ و انگلستان شد و سپس در مرحله حذفی با پیروزی‌های متوالی برابر بازیکنانی از آمریکا، چین‌تایپه و جمهوری آذربایجان، جواز حضور در جمع چهار بازیکن برتر را کسب کرده بود.
هدایت تیم ملی کشورمان در این مسابقات بر عهده محسن شیشه‌گرها است و پیمان حسنی نیز به‌عنوان سرپرست، تیم اعزامی ایران را همراهی می‌کند.
رقابت‌های کانتندر جوانان نروژ از ۲۱ تا ۲۴ خردادماه در سالن اوسلوفیورد شهر ساندیفورد در حال برگزاری است.

آگهی موضوع ماده ۳ قانون و ماده ۱۳ آئین نامه قانون تعیین تکلیف وضعیت ثبتی و اراضی و ساختمانهای فاقد سند رسمی برابر رای شماره ۱۴۰۳۶۰۳۱۸۰۱۱۰۲۵۰۹۲ مورخ ۱۴۰۳/۱۱/۱۶ هیات موضوع قانون تعیین تکلیف وضعیت ثبتی اراضی و ساختمانهای فاقد سند رسمی مستقر در واحد ثبتی حوزه ثبت ملک صومعه سرا ، تصرفات مالکانه بلامعارض متقاضی خانم معصومه برزگر مرکیه فرزند جانعلی به شماره شناسنامه ۱۴۰۳ صادره از صومعه سرادر ششدانگ یک قطعه زمین مشتمل برخانه و اعیانات احداثی به مساحت ۳۹۳۰/۶۷ مترمربع پلاک ۱۱۵۶ فرعی از ۴۵ اصلی مفروز و مجزی شده از پلاک ۸۴ واقع در بلگور بخش ۲۲ گیلان خریداری از نسق محرز گردیده است . لذا به منظور اطلاع عموم مراتب در دو نوبت به فاصله۱۵ روز آگهی می شود چنانچه اشخاصی نسبت به صدور سند مالکیت متقاضی بشرح مذکور اعتراضی داشته باشد میتوانند از تاریخ انتشار آگهی به مدت ۲ ماه اعتراض خود را به این اداره تسلیم و پس از اخذ رسید ، ظرف مدت یکماه از تاریخ تسلیم اعتراض، دادخواست خود را به مراجع قضایی تقدیم نمایند بدیهی است و رسید در صورت انقضای مدت مذکور و عدم وصول اعتراض مدت مذکور طبق مقررات سند مالکیت صادر خواهد شد .
تاریخ انتشار نوبت اول : ۱۴۰۴/۰۳/۱۱
تاریخ انتشار نوبت دوم: ۱۴۰۴/۰۳/۲۶
رئیس ثبت اسناد و املاک شهرستان صومعه سرا –یداله شهبازی
م– الف ۸۰۲ /۹۱۰

****

آگهی موضوع ماده ۳ قانون و ماده ۱۳ آئین نامه قانون تعیین تکلیف وضعیت ثبتی و اراضی و ساختمانهای فاقد سند رسمی برابر رای شماره ۱۴۰۴۶۰۳۱۸۰۱۱۰۰۲۹۱۵ مورخ ۱۴۰۴/۱/۲۸ هیات موضوع قانون تعیین تکلیف وضعیت ثبتی اراضی و ساختمانهای فاقد سند رسمی مستقر در واحد ثبتی حوزه ثبت ملک صومعه سرا ، تصرفات مالکانه بلامعارض متقاضی خانم معصومه برزگر مرکیه فرزند جانعلی به شماره شناسنامه ۱۴۰۳ صادره از صومعه سرادر ششدانگ یک قطعه زمین شالیزاری به مساحت ۸۹۶۲/۹۸ مترمربع پلاک ۵۸۸ فرعی از ۳۷ اصلی مفروز و مجزی شده از پلاک ۵۸/۵۷/۵۶/۵۵/۵۴/۵۳/۳۲/۳۱ متصل به هم واقع در نفوت بخش ۲۲ گیلان خریداری از نسق رمضانعلی جواد زاده نفوتی محرز گردیده است . لذا به منظور اطلاع عموم مراتب در دو نوبت به فاصله۱۵ روز آگهی می شود چنانچه اشخاصی نسبت به صدور سند مالکیت متقاضی بشرح مذکور اعتراضی داشته باشد میتوانند از تاریخ انتشار آگهی به مدت ۲ ماه اعتراض خود را به این اداره تسلیم و پس از اخذ رسید ، ظرف مدت یکماه از تاریخ تسلیم اعتراض، دادخواست خود را به مراجع قضایی تقدیم نمایند بدیهی است و رسید در صورت انقضای مدت مذکور و عدم وصول اعتراض مدت مذکور طبق مقررات سند مالکیت صادر خواهد شد .
تاریخ انتشار نوبت اول : ۱۴۰۴/۰۳/۱۱
تاریخ انتشار نوبت دوم: ۱۴۰۴/۰۳/۲۶
رئیس ثبت اسناد و املاک شهرستان صومعه سرا –یداله شهبازی
م– الف ۸۰۳ /۹۱۰

****

آگهی موضوع ماده ۳ قانون و ماده ۱۳ آئین نامه قانون تعیین تکلیف وضعیت ثبتی و اراضی و ساختمانهای فاقد سند رسمی برابر رای شماره ۱۴۰۴۶۰۳۱۸۰۱۱۰۰۳۸۰۳ مورخ ۱۴۰۴/۰۲/۰۲ هیات موضوع قانون تعیین تکلیف وضعیت ثبتی اراضی و ساختمانهای فاقد سند رسمی مستقر در واحد ثبتی حوزه ثبت ملک صومعه سرا ، تصرفات مالکانه بلامعارض متقاضی منوچهر نوع پرور هنده خاله فرزند ابراهیم به شماره شناسنامه ۴۲۷۵ صادره از صومعه سرادر ششدانگ یک قطعه زمین باغی به مساحت ۴۰۵/۴۴ مترمربع پلاک ۲۴۹۰ فرعی از ۶ اصلی مفروز و مجزی شده از پلاک ۳۱ واقع در هنده خاله صوفیانده بخش ۲۲ گیلان خریداری از نسق ابراهیم نوع پرور هنده خاله محرز گردیده است . لذا به منظور اطلاع عموم مراتب در دو نوبت به فاصله۱۵ روز آگهی می شود چنانچه اشخاصی نسبت به صدور سند مالکیت متقاضی بشرح مذکور اعتراضی داشته باشد میتوانند از تاریخ انتشار آگهی به مدت ۲ ماه اعتراض خود را به این اداره تسلیم و پس از اخذ رسید ، ظرف مدت یکماه از تاریخ تسلیم اعتراض، دادخواست خود را به مراجع قضایی تقدیم نمایند بدیهی است و رسید در صورت انقضای مدت مذکور و عدم وصول اعتراض مدت مذکور طبق مقررات سند مالکیت صادر خواهد شد .
تاریخ انتشار نوبت اول : ۱۴۰۴/۰۳/۱۱
تاریخ انتشار نوبت دوم: ۱۴۰۴/۰۳/۲۶
رئیس ثبت اسناد و املاک شهرستان صومعه سرا –یداله شهبازی
م– الف ۸۰۵ /۹۱۰

****

آگهی موضوع ماده ۳ قانون و ماده۱۲ آیین نامه قانون تعیین تکلیف وضعیت ثبتی و اراضی و ساختمانهای فاقد سند رسمی برابر رای شماره ۱۴۰۴۶۰۳۳۱۰۱۲۰۰۰۱۶۰۶ مورخ ۱۴۰۴/۰۲/۶ جلسه هیات موضوع قانون تعیین تکلیف وضعیت ثبتی اراضی و ساختمانهای فاقد سند رسمی مستقر در واحد ثبت ساوجبلاغ تصرفات مالکانه بلامعارض متقاضی روح انگیز جهانگیر پور فرزند غلام حسین به شماره ملی ۳۳۰۰۱۵۴۰۰۶ نسبت به ششدانگ یک قطعه باغ به مساحت ۴۵۷۹/۳۷ چهار هزارو پانصد و هفتاد و نه ممیز سی و هفت – مترمربع از پلاک ثبتی ۴۴۶ فرعی از ۴ اصلی واقع در هشتگرد جزء حوزه ثبتی ساوجبلاغ و از مالکیت رسمی علی قلی درویشی ذیل دفتر ۷۹۴ صفحه ۳۳۷ قطعه اول تفکیکی محرز گردیده است لذا به منظور اطلاع عموم مراتب در دو نوبت به فاصله ۱۵ روز در روزنامه های کثیرالانتشار و محلی همزمان در یک تاریخ چاپ و آگهی می شود در صورتی که اشخاص نسبت به صدور سند مالکیت متقاضی اعتراض داشته باشند می توانند ازتاریخ اولین آگهی به مدت دو ماه اعتراض خود را به این اداره تسلیم و پس از رسید، ظرف یک ماه از تاریخ تسلیم اعتراض، درخواست خود رابه مراجع قضایی تقدیم نمایند بدیهی است در صورت انقضای مدت مذکور و عدم وصول اعتراض طبق مقررات سند مالکیت صادر خواهد شد
بشیر نعیم زاده رئیس اداره ثبت اسناد و املاک ساوجبلاغ از طرف کریم انصاری
تاریخ انتشار نوبت اول : ۱۴۰۴/۳/۱۱
تاریخ انتشار نوبت دوم : ۱۴۰۴/۳/۲۶
شناسه اگهی : ۱۹۴۰۴۰۷

*****

آگهی موضوع ماده ۳ قانون و ماده ۱۳ آئین نامه قانون تعیین تکلیف وضعیت ثبتی و اراضی و ساختمانهای فاقد سند رسمی برابر رای شماره ۱۴۰۴۶۰۳۱۹۰۷۸۰۰۲۶۸۶ هیات دوم تصرفات مالکانه بلامعارض متقاضی آقای ایمان پیشه ور به شناسنامه شماره ۲۹۸۰۱۲۸۳۶۸ کدملی ۲۹۸۰۱۲۸۳۶۸ صادره کرمان فرزند غلامعباس درششدانگ یکباب خانه مشتمل برطبقه فوقانی (کاربری عرصه درمانی) به مساحت ۱۲۲٫۵۹ مترمربع پلاک شماره۱۹۶۴۰ فرعی از۳۹۶۸ اصلی مفروز و مجزی شده از پلاک ۸۹۹ فرعی از اصلی مذکور واقع در بخش۲ حوزه ثبت ملک منطقه دو کرمان آدرس کرمان خیابان شهید کازرونی کوچه غربی ۱۶ بعد از دو راهی کوچه فنی و حرفه ای خریداری از مالک رسمی آقای رضا رشید فرخی محرز گردیده است.لذا به منظور اطلاع عموم مراتب در دو نوبت به فاصله ۱۵ روز آگهی می شود در صورتی که اشخاص نسبت به صدور سند مالکیت متقاضی اعتراضی داشته باشند می توانند از تاریخ انتشار اولین آگهی به مدت دو ماه اعتراض خود را به این اداره تسلیم و پس از اخذ رسید، ظرف مدت یک ماه از تاریخ تسلیم اعتراض، دادخواست خود را به مراجع قضایی تقدیم نمایند.بدیهی است در صورت انقضای مدت مذکور و عدم وصول اعتراض طبق مقررات سند مالکیت صادر خواهد شد.
تاریخ انتشار نوبت اول یکشنبه۱۱ /۱۴۰۴/۰۳
تاریخ انتشار نوبت دوم دوشنبه۱۴۰۴/۰۳/۲۶
محمود مهدی زاده
رئیس ثبت اسناد و املاک منطقه دو کرمان
شناسه اگهی : ۱۹۴۰۵۲۱

*****

آگهی موضوع ماده ۳ قانون و ماده ۱۳ آئین نامه قانون تعیین تکلیف وضعیت ثبتی و اراضی و ساختمانهای فاقد سند رسمی برابر رای شماره ۱۴۰۴۶۰۳۱۹۰۷۸۰۰۲۶۶۴هیات دوم تصرفات مالکانه بلامعارض متقاضی خانم نادیا رشیدی به شناسنامه شماره ۲۹۸۰۳۰۴۶۲۱ کدملی ۲۹۸۰۳۰۴۶۲۱ صادره کرمان فرزند محمود در ششدانگ یکباب مغازه مشتمل بر طبقه فوقانی (کاربری عرصه مسکونی) به مساحت ۱۴۸ مترمربع پلاک شماره۱۹۶۲۲ فرعی از۳۹۶۸ اصلی مفروز و مجزی شده از پلاک ۱۰۸۶ فرعی از اصلی مذکور واقع در بخش ۲حوزه ثبت ملک منطقه دو کرمان آدرس کرمان سر آسیاب فرسنگی خیابان شهید مغفوری جنب ابزار فروشی احمدی خریداری از مالک رسمی آقای قاسم احمدی نژاد محرز گردیده است.لذا به منظور اطلاع عموم مراتب در دو نوبت به فاصله ۱۵ روز آگهی می شود در صورتی که اشخاص نسبت به صدور سند مالکیت متقاضی اعتراضی داشته باشند می توانند از تاریخ انتشار اولین آگهی به مدت دو ماه اعتراض خود را به این اداره تسلیم و پس از اخذ رسید، ظرف مدت یک ماه از تاریخ تسلیم اعتراض، دادخواست خود را به مراجع قضایی تقدیم نمایند.بدیهی است در صورت انقضای مدت مذکور و عدم وصول اعتراض طبق مقررات سند مالکیت صادر خواهد شد.
.
تاریخ انتشار نوبت اول یکشنبه۱۱ /۱۴۰۴/۰۳
تاریخ انتشار نوبت دوم دوشنبه۱۴۰۴/۰۳/۲۶
محمود مهدی زاده–رئیس ثبت اسناد و املاک منطقه دو کرمان
شناسه اگهی : ۱۹۴۰۵۲۶

***

هیات موضوع قانون تعیین تکلیف وضعیت ثبتی اراضی و ساختمانهای فاقد سند رسمی
آراء هیات حل اختلاف موضوع ماده یک قانون تعیین تکلیف وضعیت ثبتی اراضی و ساختمانهای فاقد سند رسمی
در اجرای ماده ۳ قانون تعیین تکلیف و ماده ۱۳ آیین نامه اجرایی قانون فوق الذکر اسامی افرادی که اسناد عادی یارسمی آنان در دو نوبت به فاصله ۱۵ روز در نشریه آگهی های ثبتی جهت انتشار در روزنامه محلی و کثیر الانتشار بشرح ذیل آگهی می گردد.
پلاک ۴– اصلی موسوم به اراضی بیار بخش ۳ بجنورد
۱– برابر رای شماره ۱۴۰۴۶۰۳۰۷۰۰۴۰۰۰۰۴۶ مورخه ۱۴۰۴/۰۱/۱۶ مورد تقاضای سعید میدان جنگ نسبت به سه دانگ مشاع از ششدانگ و رای شماره ۱۴۰۴۶۰۳۰۷۰۰۴۰۰۰۰۴۵ مورخه ۱۴۰۴/۱/۱۶ مورد تقاضای محمود عزیزی نسبت به سه دانگ مشاع از ششدانگ یک باب منزل مسکونی به مساحت ۲۲۵ متر مربع از محل مالکیت ثبتی علی احمد زاده
لذا بدین وسیله به فروشندگان و مالکین مشاعی و اشخاص ذینفع در آرای اعلام شده ابلاغ می گردد چنانچه اعتراضی دارند باید از تاریخ انتشار آگهی و در روستا از تاریخ الصاق در محل تا دوماه اعتراض خود را به اداره ثبت محل وقوع ملک تسلیم و رسید اخذ نمایند معترضین باید ظرف یک ماه از تاریخ تسلیم اعتراض مبادرت به تقدیم دادخواست به دادگاه عمومی محل نمایند و گواهی تقدیم دادخواست به اداره ثبت محل تحویل دهند در صورتی که اعتراض در مهلت قانونی تاریخ انتشار نوبت اول واصل نگردد یا معترض گواهی تقدیم دادخواست به دادگاه عمومی محل ارایه ننماید اداره ثبت مبادرت به صدور سند خواهد نمود. ضمنا صدور سند مالکیت مانع از مراجعه متضرر به دادگاه نخواهد بود.
تاریخ انتشار نوبت اول : ۱۴۰۴/۰۳/۱۱
تاریخ انتشار نوبت دوم: ۱۴۰۴/۰۳/۲۶
مهدی بادلی – رئیس ثبت اسناد و املاک مانه و سملقان
شناسه آگهی : ۱۹۴۱۲۵۱

فرهنگی، اجتماعی، ورزشی

صاحب امتیاز و مدیر مسئول:
یونس رنجکش کیسمی
مشاور عالی اجرایی مدیر مسئول :دکتر مهران بازرگانی
سردبیر : ایمان رنجکش
گروه صفحه آرایی:منیره خجسته حال – الهه رنجکش
« مندرجات لزوما برتابنده دیدگاه روزنامه نیست »

روزنامه
معین
دوشنبه ۲۶ خرداد ۱۴۰۴
شماره ۷۰۲۳

moeennews.ir
چاپ : شرکت چاپ و نشر شاخه سبز
نشانی دفترمرکزی :رشت خیابان سعدی.کوچه پورنقاشیان .بن بست سوم.پلاک۸۸.طبقه سوم
نشانی دفتر تهران : خ مطهری ابتدای سهرودی جنوبی ک زاهدان پ ۸ واحد یک
کدپستی ۱۵۷۸۷۶۳۸۱۳
تلفن : ۳۳۲۴۳۶۳۴-۰۱۳ * همراه : ۰۹۱۱۱۸۲۳۴۳۵
فاکس : ۳۳۲۴۵۷۰۰-۰۱۳ * کد پستی:۴۱۵۳۶۵۶۶۳۱
moeendaily@yahoo.com

عملیات نعش‌کشی؛ جنازه‌ها در صف پرواز!

کاریکاتور

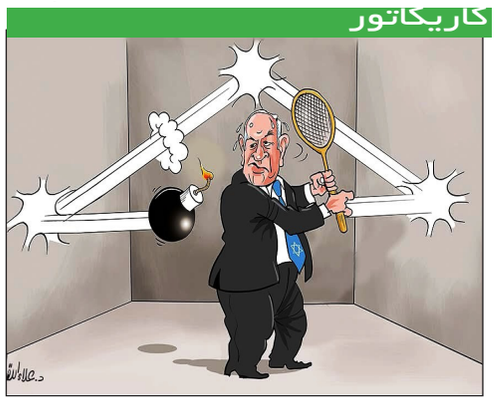

صف آرایی دیپلماتیک علیه تجاوز نظامی به ایران
اسرائیل به حاکمیت ملی، امنیت منطقه‌ای و قوانین بین‌المللی حمله کرد

حمله نظامی اسرائیل به ایران که نقض آشکار قوانین بین‌الملل بود، با محکومیت گسترده مواجه شد و سایه‌ای سنگین بر دیپلماسی منطقه افکند.
رسول سلیمی: موجی از انتقادات به حمله اسرائیل به ایران در میانه مذاکره با آمریکا در رسانه های غربی مطرح شده است. در جریان این حملات، بیش از ۱۰۰ هدف، از جمله تأسیسات هسته‌ای و نظامی بمباران شدند. بنیامین نتانیاهو، نخست‌وزیر اسرائیل این عملیات را «ضربه‌ای پیشگیرانه» به برنامه هسته‌ای ایران خواند، اما شهادت چهره‌هایی چون سرلشکر محمد باقری، حسین سلامی و دانشمندان هسته‌ای، خشم جهانی را برانگیخت.
این حملات، که حقوق بین‌الملل و موازین آژانس بین‌المللی انرژی اتمی را زیر پا گذاشت، موجی از انتقاد را از اروپا تا خلیج فارس به راه انداخت. این اقدام، در میانه مذاکرات حساس هسته‌ای در مسقط، نه‌تنها دیپلماسی را تهدید کرد، بلکه خطر جنگی منطقه‌ای را افزایش داد. این گزارش، با زبانی روایت‌گونه، واکنش مقامات جهانی را بررسی می‌کند.
واکنش سازمان ملل: حمله غیرقابل قبول
آنتونیو گوترش، دبیرکل سازمان ملل متحد، واکنشی صریح داشت. او گسترش درگیری‌ها را محکوم کرد و هدف قرار دادن تأسیسات هسته‌ای تحت نظارت آژانس را «غیرقابل قبول» دانست. این بیانیه، که ایران از آن استقبال کرد، اسرائیل را به دلیل نقض منشور ملل متحد و پروتکل‌های آژانس در تنگنا قرار داد. گوترش، با دعوت به آتش‌بس فوری، هشدار داد که ادامه این مسیر به فاجعه‌ای منطقه‌ای منجر خواهد شد.
خانم رزماری دی کارلو، معاون دبیرکل در امور سیاسی و امور صلح، عصر جمعه به وقت نیویورک در نشست اضطراری شورای امنیت سازمان ملل درباره حمله اسرائیل به خاک ایران گفت: من بار دیگر محکومیت هرگونه تشدید نظامی در خاورمیانه توسط دبیرکل را تأیید می‌کنم. همچنین بر تعهد کشورهای عضو، مطابق با منشور سازمان ملل و قوانین بین‌المللی، مبنی بر عدم استفاده از زور علیه تمامیت ارضی یا استقلال سیاسی هیچ کشوری تأکید می‌کنم. من بار دیگر درخواست دبیرکل را از هر دو طرف تکرار می‌کنم تا در این برهه حساس حداکثر خویشتنداری را نشان دهند و به هر قیمتی از فرو رفتن در درگیری‌های منطقه‌ای عمیق‌تر و گسترده‌تر جلوگیری کنند. حملات به تاسیسات هسته‌ای ایران به طور ویژه نگران‌کننده است. معاون دبیرکل سازمان ملل تصریح کرد: حل و فصل مسالمت‌آمیز از طریق مذاکره همچنان بهترین راه برای تضمین ماهیت برنامه هسته‌ای ایران است. ما باید به هر قیمتی از شعله‌ور شدن درگیری فزاینده که پیامدهای جهانی عظیمی خواهد داشت، جلوگیری کنیم.
این واکنش‌ها، که ریشه در نگرانی از بی‌ثباتی و نقض حقوق بین‌الملل دارد، نشان می‌دهد سازمان ملل حملات اسرائیل را اقدامی غیرمسئولانه می‌داند که صلح جهانی را تهدید می‌کند.
واکنش اروپا: دعوت به خویشتن‌داری، حمایت از اسرائیل
اورزولا فون در لاین، رئیس کمیسیون اروپا، ساعاتی پس از حملات خواستار «حداکثر خویشتن‌داری» شد و هشدار داد که تشدید تنش‌ها منطقه را بی‌ثبات می‌کند. این موضع، که در بحبوحه مذاکرات هسته‌ای ایران مطرح شد، نشان‌دهنده نگرانی عمیق اروپا از فروپاشی دیپلماسی است. فون در لاین، با اشاره به نقض قوانین بین‌الملل، از اسرائیل و ایران خواست از اقدامات تلافی‌جویانه خودداری کنند، اما لحنش به‌طور ضمنی آغازگر درگیری را سرزنش می‌کرد.
فریدریش مرتس، صدراعظم آلمان، نیز در گفت‌وگو با رهبران فرانسه و بریتانیا، حملات را تحریک‌آمیز خواند و خواستار توقف اقدامات نظامی شد. آلمان، که متحد سنتی اسرائیل است، این بار با احتیاط عمل کرد، چرا که هرج‌ومرج در خاورمیانه می‌تواند اقتصاد انرژی اروپا را مختل کند. مرتس، با تأکید بر حفظ مذاکرات مسقط، نشان داد که اروپا نمی‌خواهد قربانی جاه‌طلبی‌های نظامی اسرائیل شود.
امانوئل مکرون، رئیس‌جمهور فرانسه در نخستین واکنش پس از حملات اسرائیل در شبکه ایکس نوشت: فرانسه بار دیگر بر حق اسرائیل برای محافظت از خود و تضمین امنیت خود تأکید می‌کند. برای جلوگیری از به خطر افتادن ثبات کل منطقه، از طرفین می‌خواهم که نهایت خویشتنداری را به خرج دهند و تنش‌زدایی کنند.
کر استارمر، نخست‌وزیر انگلیس پس از تماس تلفنی که با مکرون و مرتس داشت، گفت: ما مدت‌هاست که نگران برنامه هسته‌ای ایران هستیم و حق دفاع از خود برای اسرائیل را کاملا به رسمیت می‌شناسیم. اما من در مورد تشدید این وضعیت بسیار نگران هستم؛ به همین دلیل است که همراه با آلمان و فرانسه، صراحتا می‌گوییم که تنش‌زدایی در این خصوص لازم است.
واکنش آمریکا: شکاف در واشنگتن
در واشنگتن، دونالد ترامپ، رئیس‌جمهور آمریکا که پیش‌تر گفته بود تا زمانی که دیپلماسی ممکن است، مخالف اقدام نظامی است، حمله اسرائیل را به عنوان عاملی برای پیشبرد توافق هسته‌ای می‌داند. سیاست دولت ترامپ تا اینجای کار، تأکید بر عدم مشارکت نظامی در تجاوز اسرائیل و تمایل به ادامه فرآیند مذاکرات دیپلماتیک است.
برنی سندرز، سناتور دموکرات نیز که به عنوان منتقد سیاسی ترامپ شناخته می‌شود، حملات را «تحریک‌آمیز» توصیف کرد و خواستار تحقیق مستقل درباره کشتار غیرنظامیان شد. او با اشاره به نقض کنوانسیون‌های ژنو، اسرائیل را به بی‌توجهی به حقوق بشر متهم کرد. سندرز، که پیش‌تر نیز از سیاست‌های اسرائیل در غزه انتقاد کرده بود، این حملات را بخشی از الگوی تهاجمی تل‌آویو دانست که منطقه را به آشوب می‌کشد.
الکساندریا اوکاسیو کورتز، نماینده مترقی کنگره، پا را فراتر گذاشت و حملات را «تلاشی برای بی‌ثبات کردن خاورمیانه» خواند. او از دولت بایدن خواست از مشارکت در این اقدامات خودداری کند و تأکید کرد که کشتار دانشمندان و غیرنظامیان جنایت جنگی است. این موضع، که حمایت نمایندگان دموکرات مترقی را به دنبال داشت، شکاف در حزب دموکرات را آشکار کرد. در حالی که برخی جمهوری‌خواهان تندرو، مانند تد کروز، از اسرائیل حمایت کردند، انتقادات ترامپ، سندرز، و اوکاسیو کورتز نشان‌دهنده نارضایتی گسترده در آمریکا از اقدام اسرائیل است. این واکنش‌ها، که ریشه در نگرانی از جنگ منطقه‌ای و نقض حقوق بین‌الملل دارد، اسرائیل را به دلیل بی‌اعتنایی به دیپلماسی سرزنش می‌کند.
واکنش‌های عربی: محکومیت و نگرانی از فاجعه
کشورهای عربی، که از پیامدهای اقتصادی و سیاسی جنگ هراس دارند، به‌سرعت حملات اسرائیل را محکوم کردند. امارات متحده عربی، که پس از عادی‌سازی روابط با اسرائیل در ۲۰۲۰ رویکردی محتاطانه داشت، این بار حملات را «به شدیدترین شکل» محکوم کرد. این بیانیه، که نگرانی از بی‌ثباتی منطقه را برجسته می‌کرد، نشان‌دهنده تغییر در رویکرد ابوظبی است. امارات، که اقتصادش به ثبات بازار نفت وابسته است، نمی‌خواهد قربانی تنش‌های اسرائیل شود.
قطر نیز حملات اسرائیل را «نقض آشکار حاکمیت و امنیت ایران» و «تخطی فاحش از قوانین بین‌المللی» خواند و هشدار داد که منطقه در آستانه فاجعه است. این موضع، با دعوت به خویشتن‌داری همراه بود چراکه این حملات را تهدیدی برای دیپلماسی می‌داند.
عربستان سعودی هم که در حال بهبود روابط با ایران است، نسبت به «گسترش تنش نظامی» ابراز نگرانی کرد و خواستار توقف اقدامات یک‌جانبه شد. این موضع، که به‌طور غیرمستقیم اسرائیل را سرزنش می‌کرد، نشان‌دهنده تلاش ریاض برای حفظ تعادل است. عربستان، که نگران اختلال در صادرات نفت است، این حملات را غیرمسئولانه می‌داند. امارات نیز با «شدیدترین عبارات» حمله اسرائیل را محکوم و نسبت به پیامدهای آن بر امنیت و ثبات منطقه‌ای ابراز نگرانی عمیق کرد. امارات ضمن دعوت به خویشتنداری، خواستار حل‌وفصل اختلافات از طریق گفت‌وگو و پایبندی به قوانین بین‌المللی شد.
عمان که قرار بود امروز میزبان مذاکرات غیرمستقیم ایران و آمریکا باشد ولی دیروز لغو آن را اعلام کرد، حملات اسرائیل را به عنوان «خطرناک و بی‌ملاحظه» که «اصول حقوق بین‌الملل را نقض می‌کند» محکوم کرده است. عمان تأکید کرده «[این حمله] نشان‌دهنده رفتار تهاجمی غیرقابل قبول و مداوم است که پایه‌های ثبات در منطقه را تضعیف می‌کند.» محکومیت گسترده کشورهای عربی، که ریشه در ترس از بی‌ثباتی و نقض حاکمیت دارد، نشان‌دهنده اجماع منطقه‌ای علیه اقدام اسرائیل است.
وزارت امور خارجه کویت با اظهار محکومیت شدید حملات اسرائیل به ایران، آن را نقض آشکار همه قوانین و معاهدات بین المللی و تجاوز آشکار به حاکمیت ایران می‌داند که امنیت و ثبات منطقه را در معرض خطر قرار می‌دهد.
واکنش همسایگان: محکومیت حمله و حمایت از ایران
رجب طیب اردوغان، رئیس‌جمهور ترکیه، تندتر سخن گفت. او حملات را «تحریک آشکار» خواند و نتانیاهو را متهم کرد که منطقه را به سوی فاجعه می‌کشاند. اردوغان خواستار نشست اضطراری سازمان همکاری اسلامی شد و از ایران حمایت کرد.

نیکول پاشینیان، نخست‌وزیر ارمنستان در جریان نشستی در جمهوری چک گفت: این حمله ثبات شکننده‌ای موجود در منطقه را زیر سؤال می‌برد. ما بسیار نگران این تحولات هستیم. پیش از آن وزارت خارجه ارمنستان در بیانیه‌ای حمله اسرائیل به ایران را محکوم کرد و خواستار توقف فوری عملیات نظامی و پایبندی اسرائیل به حقوق بین‌الملل شد.
سخنگوی طالبان حمله اسرائیل به ایران را محکوم و تاکید کرد این اقدام نقض حقوق بین‌الملل، حاکمیت ملی و تمامیت ارضی کشورهاست.
پاکستان که وزیر دفاعش گفته ما اطلاعات حمله اسرائیل را به ایران داده بودیم، به صراحت این حمله را محکوم کرده است. شهباز شریف، نخست‌وزیر پاکستان، در گفت‌وگوی تلفنی با مسعود پزشکیان، رئیس‌جمهور ایران اعلام کرد «دولت و ملت پاکستان در کنار جمهوری اسلامی ایران هستند» و تجاوز اسرائیل را نقض تمامی قوانین بین‌المللی توصیف کرد. وزارت امور خارجه پاکستان در بیانیه‌ای تجاوز «بی‌دلیل و غیرقانونی» اسرائیل علیه ایران را محکوم کرده و آن را نقض «حاکمیت ملی و تمامیت ارضی» جمهوری اسلامی ایران دانست.
دولت عراق نیز حمله نظامی اسرائیل به خاک ایران را نقض آشکار اصول اساسی حقوق بین‌الملل دانست و اعلام کرد: این حمله تهدیدی برای صلح و امنیت بین‌المللی است، به ویژه از آنجایی که در دوره مذاکرات آمریکا و ایران رخ داده است. بیانیه‌های محکومیت دیگر کافی نیست؛ موضع بین‌المللی باید به گام‌های بازدارنده و عملی تبدیل شود.
واکنش چین و روسیه: محکومیت و اعلام میانجی‌گری
ولادیمیر پوتین رئیس جمهور روسیه در گفت‌وگو با همتای ایرانی‌اش گفته نگرانی‌اش از این تجاوزات را به مقامات اسرائیل منتقل کرد و افزود: «این تجاوزات نقض آشکار قواعد و حقوق بین‌المللی است.» او همچنین برای میانجیگری با هدف توقف تنش‌ها اعلام آمادگی کرد. وزارت امور خارجه روسیه هم در بیانیه‌ای اعلام کرد: ما اقدام نظامی اسرائیل که مصداق نقض منشور سازمان ملل متحد و قوانین بین‌المللی است را به شدت محکوم می‌کنیم. شی جین‌پینگ، رئیس‌جمهوری چین در پستی در شبکه ایکس نوشت: «اسرائیل باید دست بردارد». وزیر امور خارجه چین هم با یادآوری موضع اصولی پکن در محکومیت نقض حاکمیت و تمامیت ارضی ایران توسط اسرائیل، حملات به تأسیسات هسته‌ای ایران را اقدامی خطرناک خواند که ناقض همه موازین بین‌المللی است.
پیامدهای دیپلماتیک و منطقه‌ای
حملات اسرائیل، که در بحبوحه مذاکرات هسته‌ای انجام شد، دیپلماسی را در معرض خطر قرار داده است، هدف قرار گرفتن تأسیسات هسته‌ای تحت نظارت آژانس بین‌المللی انرژی اتمی اعتبار آژانس را تضعیف کرده و نقض آشکار «حاکمیت ملی و تمامیت ارضی» است.

پزشکیان: رژیم صهیونیستی در روند تقویت صلح، ثبات و امنیت منطقه کارشکنی کرده است

رئیس جمهور حملات رژیم صهیونیستی به کشورمان را گواه ذات متجاوز این رژیم توصیف و تصریح کرد: بنده از زمان آغاز به کار به عنوان رئیس جمهور به دنبال تقویت صلح، ثبات و امنیت در منطقه بودم، اما رژیم صهیونیستی در هر عرصه‌ای که ما می‌خواستیم دستاوردی داشته باشیم، اخلال‌گری و کارشکنی کرده است.به گزارش ایرنا، مسعود پزشکیان در گفت‌وگوی تلفنی با «محمد بن سلمان» ولیعهد عربستان سعودی، با قدردانی از تماس تلفنی و ابراز مراتب همدردی و دیدگاه‌های برادرانه وی اظهار داشت: لازم می‌دانم قبل از هر چیز از همکاری برادرانه و صمیمانه خادم‌الحرمین الشریفین و دستگاه‌های مربوطه کشور برادر، عربستان سعودی، در ارائه خدمات به حجاج بیت‌الله الحرام، صمیمانه از شما قدردانی کنم.رئیس جمهور در ادامه حملات رژیم صهیونیستی به کشورمان را گواه ذات متجاوز این رژیم توصیف و تصریح کرد: بنده از زمان آغاز به کار به عنوان رئیس جمهور به دنبال تقویت صلح، ثبات و امنیت در منطقه بودم، اما رژیم صهیونیستی در هر عرصه‌ای که ما می‌خواستیم دستاوردی داشته باشیم، اخلال‌گری و کارشکنی کرده است.پزشکیان با تاکید بر اهمیت تقویت وحدت و برادری میان کشورهای اسلامی در راستای جلوگیری از اقدامات جنایت‌کارانه رژیم صهیونیستی به ویژه در غزه افزود: عربستان سعودی با توجه به جایگاه خود در منطقه و جهان اسلام می‌تواند نقش موثری در تقویت وحدت میان کشورهای اسلامی در راستای دفاع از حقوق همه مسلمانان منطقه ایفا کند. امیدوارم بتوانیم با همکاری یکدیگر منطقه را سرشار از آرامش کنیم.
عربستان از هیچ کمکی به برادران خود در ایران دریغ نخواهد کرد
ولیعهد عربستان سعودی نیز در این گفت وگوی تلفنی ضمن محکوم کردن تجاوزات ظالمانه رژیم صهیونیستی به جمهوری اسلامی ایران و ابراز همدردی و تسلیت به مناسبت درگذشت جمعی از هم‌میهنان‌مان در جریان این جنایات تصریح کرد: عربستان سعودی در کنار برادران خود در جمهوری اسلامی ایران قرار دارد و امروز همه جهان اسلام یکپارچه و متفق‌القول از شما حمایت می‌کنند. بنده در همه تعاملات دیپلماتیک خود به دنبال اعمال فشار و توقف تجاوزگری‌های اسرائیل هستم.
محمد بن سلمان گفت: باور ما این است که اسرائیل همه تلاش خود را بر این نکته متمرکز کرده که با عمق بخشیدن به تنش آفرینی‌ها، پای آمریکا را به این درگیری‌ها باز کند، اما از سوی دیگر باور داریم که واکنش خردمندانه جمهوری اسلامی ایران این فرصت را از آنها دریغ خواهد کرد.ولیعهد عربستان خاطرنشان کرد که کشورش از هیچ کمکی به برادران خود در ایران دریغ نخواهد کرد.

اجرای موج دوم حمله پهپادی–موشکی ایران به سرزمین های اشغالی
تل آویو و اشدود در آتش و هراس

سرزمین های اشغالی بامداد یکشنبه ۲۵ خرداد ۱۴۰۴ برای دومین بار طی چند ساعت گذشته مورد حمله پهپادی – موشکی نیروهای مسلح جمهوری اسلامی ایران قرار گرفت.
به گزارش ایرنا، چند ساعت پس از اجرای موج ششم «وعده صادق ۳»، نیروهای مسلح جمهوری اسلامی ایران موج دیگری از حملات پهپادی – موشکی را به سرزمین های اشغالی آغاز کرد و شهرهای اشدود و تل آویو هدف قرار گرفت.
در این موج، موشک های بالستیک ایرانی با عبور از چندین لایه دفاعی، به نقاط تعیین شده برخورد کردند.
همچنین تعدادی از موشک ها و پهپادهای ایرانی به مناطق مختلفی در شمال، جنوب و شرق سرزمین های اشغالی برخورد کردند.به تایید منابع خبری بر اثر اصابت پهپادها و موشک های ایرانی، چندین ساختمان های در تل آویو تخریب و دچار آتش سوزی شده است.
در پی حمله پهپادی – موشکی ایران، آژیر ممتد خطر در مناطق مختلف در سرزمین های اشغالی به صدا در آمد و میلیونها اسرائیلی مجبور شدند به پناهگاه ها بروند.قطع برق در تعدادی از شهرک‌های اسرائیلی در پی حمله پهپادی – موشکی ایران گزارش شده و رسانه‌های اسرائیلی نیز از شنیده‌شدن صدای چندین انفجار در مناطق اطراف فرودگاه بن‌گوریون و شرق تل‌آویو خبر داده اند.شنبه شب ۲۴ خرداد ۱۴۰۴ در موج ششم حملات ایران به اسرائیل از دهها پایگاه موشکی در شهرهای مختلفی از جمله شیراز، کاشان، قم، لرستان به سمت سرزمین های اشغالی موشک پرتاب شد.به دنبال آن رسانه‌های عبری از وقوع چندین آتش‌سوزی و بلند شدن ستون‌های دود در شهر حیفا واقع در شمال فلسطین اشغالی خبر دادند.
روابط عمومی سپاه پاسداران انقلاب اسلامی نیز در اطلاعی اعلام کرد، در استمرار عملیات تهاجمی – ترکیبی «وعده صادق ۳» در پاسخ به شرارت ها و تعرض های امروز رژیم صهیونی، تاسیسات تولید سوخت جنگنده ها و مراکز تامین انرژی رژیم با انبوهی از پهپادها و موشک ها مورد هدف قرار گرفت.
در اطلاعیه شماره ۲ روابط عمومی سپاه پاسداران انقلاب اسلامی تصریح شده است، در استمرار عملیات تهاجمی □ ترکیبی وعده صادق ۳ در پاسخ به شرارت ها و تعرض های امروز رژیم صهیونی، تاسیسات تولید سوخت جنگنده ها و مراکز تامین انرژی رژیم با انبوهی از پهپادها و موشکها مورد هدف قرار گرفت.
عملیات تهاجمی نیروهای مسلح ج.ا در صورت تداوم شرارتها و تعرضات، سهمگین تر و گسترده تر ادامه خواهد داشت.سامانه پدافند هوافضای سپاه تحت فرماندهی شبکه یکپارچه و قرارگاه مشترک پدافند هوایی کشور موفق به رهگیری و انهدام ۳ فروند موشک کروز، ۱۰ فروند پهپاد و دهها فروند ریزپرنده متجاوز ارتش صهیونیستی در مناطق درگیر کشور شده است.

عراقچی: آمریکا خودش را از درگیری کنار بکشد؛ خواهان گسترش جنگ نیستیم

وزیر امور خارجه کشورمان در نشستی با سفرا و نمایندگان کشورهای خارجی در تهران در خصوص تحولات اخیر مطالبی را بیان کرد.
آفتاب‌نیوز :سید عباس عراقچی، وزیر امور خارجه جمهوری اسلامی ایران، صبح امروز یکشنبه ۲۵ خرداد ماه با سفرا، کارداران و رؤسای نمایندگی‌های خارجی و بین‌المللی مقیم تهران در محل وزارت امور خارجه ایران دیدار کرد و توضیحاتی در خصوص تحولات اخیر داد که به این شرح است:من امروز می‌خواهم توضیحاتی در خصوص تجاوز آشکار رژیم اسرائیل علیه ایران بدهم.
حملات رژیم صهیونیستی به اهداف مختلفی در ایران بدون هیچ مقدمه‌ای شروع شد، و تجاوز به خاک ایران به‌شمار می‌آید و به اهداف مختلف حمله شد که مهمترین آنها تأسیسات هسته‌ای نطنز بود، به‌علاوه برخی اهداف در داخل شهر تهران که منجر به شهادت تعداد زیادی از مردم عادی در شهر تهران و شهرهای مختلف شد.این در حالی صورت گرفت که ما وسط مذاکره با آمریکا در موضوع هسته‌ای بودیم و قرار بود امروز دور ششم برگزار شود.رژیم اسرائیل هیچ حد و مرزی در نقض قوانین بین‌المللی برای خودش قائل نیست، در فلسطین نه‌تنها کودکان و زنان بی‌گناه کشته شدند بلکه حقوق بشر و همه استانداردهای بین‌المللی در غزه شکسته شد، این بار رژیم از خط قرمز جدیدی در حقوق بین‌الملل عبور کرد و آن حمله به تأسیسات هسته‌ای بود که تحت هر شرایطی ممنوع است. متاسفانه با بی تفاوتی شورای امنیت روبه‌رو شده است. من از کشورهایی که این تجاوز را محکوم کردند تشکر می‌کنم، اما بودند کشورهایی که ادعایی تمدن در اروپا دارند به جای اینکه اسرائیل را محکوم کنند ایران را محکوم کردند.
ما در مقابل این حملات اقدام به واکنش کردیم و بر اساس اصل دفاع از خط خود است. این حق مشروع هر کشوری است که در مقابل تجاوز از خودش دفاع کند و کاری است که نیروهای مسلح ما از دو شب پیش شروع کردند.قصد ما از حملات موشکی به اهداف نظامی و اقتصادی در سرزمین اشغالی فلسطین تنها دفاع از خودمان و مقابله با تجاوز است. ما شب اول فقط اهداف نظامی را هدف قرار دادیم و به دلیل اینکه رژیم روز گذشته وارد اهداف اقتصادی شد ما

هم از دیشب وارد اهداف اقتصادی شدیم و اهداف اقتصادی را شب گذشته ترتیب دادیم.حمله به عسلویه یک تجاوز آشکار و اقدام بسیار خطرناک است. کشاندن درگیری به خلیج فارس اشتباه راهبردی است و هدف آن کشاندن جنگ به خارج خاک ایران است. هرگونه تحول نظامی در این منطقه می‌تواند کل جهان را تحت تاثیر قرار دهد و امیدواریم جامعه بین الملل برای توقف جنایات اقدام کند.
ایران به دفاع مشروعش با قوت ادامه خواهد داد. در خصوص حمله به تاسیسات هسته‌ای نطنز از مدیرکل درخواست کردم که جلسه فوق العاده برگزار شود و دوشنبه برگزار می‌شود.امیدوارم محکومیت قاطع رژیم به خاطر حمله به تاسیسات هسته‌ای صادر شود.انتظار ما محکومیت رژیم صهیونیستی و حتی تنبیه او است. اگر جامعه بین الملل به این خطوط قرمز بی تفاوت باشد تبعات آن برای همه کشورها خواهد بود.از نظر ما تجاوز رژیم اسرائیل به ایران هرگز بدون توافق و حمایت آمریکا نمی‌توانست اتفاق افتد. ما مدارک متقن از حمایت نیروهای آمریکایی در منطقه از حملات اسرائیل داریم. ما به دقت رصد کردیم و شواهد زیادی داریم که چگونه نیروهای آمریکایی به رژیم کمک کردند. ولی از شواهد ما مهمتر اظهارات ترامپ است که در مصاحبه‌ها به صراحت حمایت خود را اعلام کرده و به صراحت گفته مراحل بعدی وجود دارد. آمریکا شریک این حملات است و باید مسئولیت خودش را بپذیرد.
ما در واکنش به حملات رژیم صهیونیستی تمرکزمان را به اهداف در داخل رژیم صهیونیستی قرار دادیم. ما خواهان گسترش جنگ به کشورهای دیگر و منطقه نیستیم مگر اینکه تحمیل شود. ما مشغول اجرای دیپلماسی بودیم ولی تجاوز به ما تحمیل شد. ما از خودمان با اقتدار دفاع می‌کنیم و مشروع است و در پاسخ به تجاوز است. اگر تجاوز متوقف شود واکنش‌های ما هم متوقف می‌شود.
ما امروز قرار بود در مسقط دور بعدی مذاکره را داشته باشیم. ما به صلح آمیز بودن برنامه هسته‌ای خودمان اعتماد داریم. اگر هدف توافق این باشد که ایران را از حقوق هسته‌ای محروم کند، طبیعی است که برای توافقی آمادگی نداریم. ما پنج دور مذاکره برگزار کردیم و قرار بود در دور ششم طرح خودمان را ارائه دهیم. طرف آمریکایی پیشنهادهایی به ما داده بود و از نظر ما قابل قبول نبود. ما طرح دیگری ارائه می‌خواستیم دهیم و اعتقاد داریم که راه ما می‌توانست راه توافق را باز کند.اسرائیل خواهان مذاکره نیست و تجاوز به ایران در میانه مذاکرات نشان دهنده مخالفت رژیم اسرائیل با هرگونه مذاکره‌ای است. در سال‌های گذشته هم این امر به کرات اتفاق افتاده است. من خاطرم است که در بهار سال ۱۴۰۰ که ما در خصوص احیای برجام مذاکره می‌کردیم در میانه مذاکرات اسرائیل اقدام به خرابکاری در تاسیسات نطنز کرد و در اثر قطع برق تعدادی سانتریفیوژها دچار مشکل شد. تمام تلاش این بود جلوی مذاکرات را بگیرند. در آن مقطع اعلام کردیم ما غنی سازی خود را در ۶۰ درصد شروع می‌کنیم و این در واکنش به اقدام خرابکاری رژیم در نطنز بود.اکنون هم کاری که انجام شده برای تخریب مذاکره بوده و ما متاسفیم که دولت آمریکا همراهی کرده است. ما از کانال‌های مختلف پیام‌های آمریکا را ظرف دو روز گذشته دریافت کردیم که آمریکا دخالتی ندارد، ولی ما این ادعا را باور نداریم. اگر چنین ادعایی دارند خوب است که صراحتا اعلام کنند. پیام خصوصی کفایت نمی‌کند. لازم است که آمریکا موضع دقیق خود را اعلام و حمله به تاسیسات هسته‌ای را محکوم کند.انتظار ما این است آمریکا خودش را از این درگیری کنار بکشد. امیدوارم که جامعه بین الملل به این موضوع توجه کافی کند و در مقابل تجاوزات اسرائیل بایستد و برخورد کند. این بهترین راه ایجاد صلح در منطقه است.

آگهی مناقصه عمومی یک مرحله ای
شماره ۲۰۰۴۰۹۰۰۴۲۰۰۰۰۰۳

نوبت دوم

شهرداری کنگاور در نظر دارد مناقصه عمومی موارد جدول زیر را از طریق سامانه تدارکات الکترونیکی دولت برگزار نماید. کلیه مراحل برگزاری مناقصه از دریافت اسناد مناقصه تا ارائه پیشنهاد مناقصه گران و بازگشایی پاکت ها از طریق درگاه سامانه تدارکات الکترونیکی دولت (ستاد) به آدرس www.setadiran.ir انجام خواهد شد و الزام است مناقصه گران در صورت عدم عضویت قبلی مراحل ثبت نام در سایت مذکور و دریافت گواهی امضای الکترونیکی را جهت شرکت در مناقصه محقق سازند.

شماره آگهی	عنوان پروژه	مبلغ پیمان (ریال)	مبلغ تضمین (ریال)
۲۰۰۴۰۹۰۰۴۲۰۰۰۰۰۳	آسفالت معابر سطح شهر شامل (پخت، حمل و پخش با دستگاه فنیشر)	۴۳/۷۰۳/۶۱۰/۲۹۵	۲/۱۸۵/۱۸۰/۵۱۴

تاریخ انتشار مناقصه در سامانه تاریخ ۱۴۰۴/۰۳/۱۸ می باشد.
مهلت زمانی دریافت اسناد مناقصه از سایت تا ساعت ۱۹:۰۰ تاریخ ۱۴۰۴/۰۳/۲۰
مهلت زمانی ارائه پیشنهاد ساعت ۱۲:۰۰ تاریخ ۱۴۰۴/۰۳/۳۱
زمان بازگشایی پاکتها ساعت ۱۳:۰۰ تاریخ ۱۴۰۴/۰۳/۳۱
اطلاعات تماس دستگاه مناقصه گزار جهت دریافت اطلاعات بیشتر در خصوص اسناد مناقصه و ارائه پاکتها آدرس کنگاور بلوار انقلاب شهرداری کنگاور و تلفن ۰۸۳۴۸۲۲۳۱۱۱
اطلاعات تماس سامانه ستاد جهت انجام مراحل عضویت در سامانه مرکز تماس ۴۱۹۱۴-۰۲۱ دفتر ثبت نام : ۳۳۹۹۹۸۱۸ و ۳۳۱۹۱۸۹۳

بیژن قزوینه– شهردار کنگاور