روزنامه صبح ایران

معین

www.Moeennews.ir

یکشنبه ۶ مهر ۱۴۰۴ ■ سال ۲۲ ■ ۸ صفحه ■ شماره ۷۰۹۲ ۳۰۰۰۰ تومان

وقتی همه فصل‌ها در تقویم وزیر نیرو «سخت» می‌شوند!

۲

مباد که اعتماد مردم هم بشکند

برجام شکست

۲

مراکز معاینه فنی خودرو برادران پور رستگار

همه روزه آماده خدمت رسانی به مشتریان و همشهریان عزیز میباشد.

۱- رشت -روبروی فرودگاه خودروی سبک- مرکز۳۴۰۴

۲-رشت- لاکانشهر خودرو سبک- نرسیده به تقاطع راه آهن مرکز ۴۴۶۳

۳-خمام- چوکام - خودروی سبک- مرکز ۳۴۰۱

۴-خمام-چوکام-خودروی سنگین- مرکز ۵۴۰۲

تلفن :۵-۳۳۷۲۲۳۰۰- ۵۰-۳۳۴۰۳۴۴۸

تندروها بار دیگر جولان می‌دهند

جشن افراطیون از شلیک مکانیسم ماشه

صفحه ۲

خرید و فروش وام؛ وعده‌ای در کف خیابان

رقابت تیم‌های لیگ برتری برای بدتر بودن!

۷

شناسه اگهی : ۲۰۰۹۹۱۵ نوبت اول

جمهوری اسلامی ایران
وزارت راه و شهرسازی
سازمان راهداری وحمل و نقل جاده ای
اداره کل راهداری و حمل و نقل جاده ای استان خراسان رضوی

فراخوان مناقصه عمومی

اداره کل راهداری و حمل و نقل جاده ای استان خراسان رضوی در نظر دارد مناقصات به شرح ذیل را از طریق سامانه الکترونیکی دولت برگزار نماید. تاریخ انتشار در سامانه ۱۴۰۴/۰۷/۰۳ می باشد.

شماره مناقصه	موضوع مناقصه	شماره فرخوان در سامانه	مبلغ تضمین شرکت در مناقصه (ریال)	مبلغ برآورد (ریال)
۱۴۰۴/۳۱/۱۶۳	روکش آسفالت حفاظتی محور باب الحکم – برجک شهرستان بردسکن(نوبت اول)	۲۰۰۴۰۰۱۴۲۳۰۰۰۱۰۶	۲/۴۶۲/۵۷۹/۶۸۷	۴۹/۲۵۱/۵۹۳/۷۴۳

-مهلت دریافت اسناد مناقصه : تا ساعت ۰۰: ۱۷ روز پنج شنبه تاریخ ۱۴۰۴/۰۷/۱۰

-مهلت تحویل پاکات مناقصه : تا راس ساعت ۱۷ روز دوشنبه مورخ ۱۴۰۴/۰۷/۲۱

-تاریخ و ساعت بازگشایی پاکات مناقصه : ساعت ۰۰ : ۸ روز سه شنبه مورخ ۱۴۰۴/۰۷/۲۲

-اطلاعات تماس دستگاه مناقصه گزار : مشهد– انتهای خیابان فدائیان اسلام – کد پستی ۹۱۷۳۶۹۵۶۳۶- تلفن تماس۸-۳۳۴۱۲۰۲۴-۰۵۱ و نمابر : ۳۳۴۳۵۸۸۸-۰۵۱

- محل دریافت و تحویل اسناد مناقصه : سامانه تدارکات الکترونیکی دولت (ستاد) به نشانی www.setadiran.ir

اداره کل راهداری و حمل و نقل جاده ای استان خراسان رضوی

همیشه یک راهنما نیازه

وکیل خود نَباشیم!

کانون وکلای دادگستری گیلان
Guilanbar.ir

اینجا محل تبلیغ شماست!

013-33243634

وقتی همه فصل‌ها در تقویم وزیر نیرو «سخت» می‌شوند!

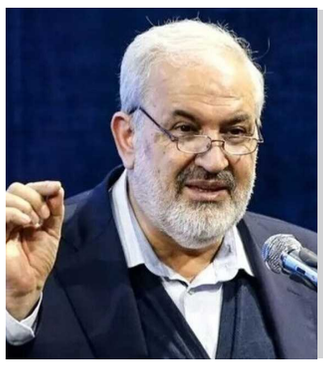

چند روزی است که پاییز آغاز شده و در شرایطی که نگاه مردم بیش از هر زمان دیگری به تغییرات قیمت‌ها و فشارهای اقتصادی دوخته شده، اظهارات یکی از اعضای کابینه دولت مسعود پزشکیان نگرانی‌ها را دوچندان کرده است.

این اولین بار نیست که وزیر نیرو چنین جملاتی را در فضای عمومی بیان می‌کند. مرور سخنان او در یک سال گذشته نشان می‌دهد که جملات نگران کننده و دلهره آور مشابه بارها تکرار شده است. عباس علی‌آبادی وزیر نیرو، که سابقه مسئولیت در دولت سیزدهم را نیز در کارنامه دارد، در روزهای اخیر با جمله‌ای کوتاه اما سنگین خبرساز شد: «پاییز خیلی سختی در پیش داریم!» وزارت نیرو یکی از حساس‌ترین وزارتخانه‌ها در شرایط کنونی است. بحران آب، مصرف بالای انرژی، شبکه فرسوده برق و بدهی‌های سنگین، همگی واقعیت‌هایی هستند که مدیریت دقیق و عمل‌گرایانه می‌طلبند. اما به جای ارائه برنامه شفاف برای مقابله با این چالش‌ها، آنچه از زبان وزیر شنیده می‌شود، مجموعه‌ای از پیش‌بینی‌های مبهم و تکراری درباره «سختی»های پیش روست؛ رویکردی که تنها یک نتیجه دارد و آن القای ناامیدی و نگرانی بیشتر در میان مردم!

آقای علی‌آبادی؛ بهتر است به جای بیان کلیات نگران‌کننده، گزارش دقیقی از وضعیت تولید، مصرف و راهکارهای عملی وزارتخانه خود ارائه کنید. مردم انتظار دارند وزیر نیرو در رسانه‌ها از طرح‌های اصلاحی و اقداماتی بگوید که قرار است بخشی از مشکلات را حل کند، نه اینکه با تکرار عبارت‌هایی مانند «زمستان سخت» و «پاییز خیلی سخت» ذهن جامعه را مشوش سازد.

جشن افراطیون از شلیک مکانیسم ماشه

بررسی طیف سیاسی افرادی که از پیش‌نویس چین و روسیه و فعال شدن مکانیسم ماشه خوشحال شدند، نشان از تعلق فکری آنان به گروه‌های تندرو و حلقه سعید جلیلی حکایت دارد.

به گزارش خبرآنلاین، بازار تندروی همچنان داغ است و در این آشفتگی بازار، تندروها از هیچ تلاشی برای پیشبرد اهدافشان دریغ نمی‌کنند. خودسر، تندرو، افراطی یا دلواپس؛ اسمشان را هر چیزی می‌توان گذاشت اما هدف یکی است؛ دو قطبی‌سازی و دوگانه‌سازی که اظهار نظر را برای هر کسی سخت می‌کند و به هر وسیله‌ای چنگ می‌زنند تا به مقصود خودشان برسند.

در حالی که جامعه خود را برای فعال‌سازی اسنپ‌بک آماده کرده و شمارش معکوس برای بازگشت تحریم‌ها آغاز شده است، در سوی دیگر میدان، تندروها و افراطیون جشن پیروزی به راه انداختند و خوشحالی خود را از فعال شدن مکانیسم ماشه در تریبون‌های خود عیان کردند. گویی برای آن ها هر موضوعی در راستای فشار بر دولت پزشکیان فارغ از عواقب آن برای مردم و کشور مایه خوشحالی و پیروزی است.

پیش‌نویسی که تصویب نشد؛ افراطیون جشن گرفتند

نگاه‌ها به سمت شهر نیویورک و به مقر سازمان ملل چرخیده است، جایی که امروز (۵ مهرماه) فرمان بازگشت تحریم‌ها و فعال شدن مکانیسم ماشه را علیه ایران صادر می‌کند و تلاش‌های دیپلماتیک عباس عراقچی و مسعود پزشکیان در این شهر نتوانست سدی برای تصمیم آمریکا و تروئیکای اروپا علیه تهران باشد. اما آنچه در این میان حائز اهمیت است، خوشحالی برخی از سیاسیون و نمایندگان از فعال شدن اسنپ‌بک در اظهارات و واکنش های آن ها به رد پیش نویس قطعنامه پیشنهادی چین و روسیه مشهود است.

در واقع، در مقابل هشدارهایی که سیاسیون، کارشناسان و دیپلمات‌ها درباره فعال شدن اسنپ‌بک بیان می‌کنند و آن را مصداق پایان دیپلماسی می‌دانند، افرادی هستند که از این ماجرا به نفع انتقام‌گیری‌های سیاسی خود استفاده می‌کنند. افرادی که در طی ۱۰ سالی که از انعقاد برجام گذشت، هر چه در چنته داشتند را در جهت تخریب این معاهده به کار برده و منعقدان آن را به خیانت و اعدام تهدید کردند. حال فعال شدن مکانیسم ماشه و به پایان رسیدن برجام، فضا را برای ظهور و بروز آنان بیشتر فراهم کرده است و اسنپ‌بک تبدیل به ابزاری برای انتقام‌های سیاسی این گروه شده است. به بیان دیگر، تندروها که سال‌هاست از حسن روحانی و محمدجواد ظریف به دلیل نقش آن ها در پیگیری و انعقاد برجام کینه به دل دارند، از این فرصت به نفع منافع خود و تسویه‌حساب‌های شخصی استفاده می‌کنند تا هم با رقبای قدیمی تسویه حساب کنند و هم تلافی شکست انتخاباتی سال گذشته را انجام داده باشند.

بررسی طیف سیاسی افرادی که از پیش‌نویس چین و روسیه و فعال شدن مکانیسم ماشه خوشحال شدند، نشان از تعلق فکری آنان به طیف اقلیتی از اصولگرایان و حلقه سعید جلیلی حکایت دارد. خاصه آنکه او خودش چراغ اولین حمله را به برجام روشن کرد و نخستین ساعات امروز بعد از قطعی شدن بازگشت تحریم ها در توئیتی نوشت: «خسارت محض، ۱۰ سال گذشت...»

جشن افراطیون از شلیک مکانیسم ماشه/ چگونه بازگشت تحریم ها علیه ایران به ابزار تسویه حساب حلقه جلیلی علیه پزشکیان تبدیل شد

امیرحسین ثابتی، مشاور جلیلی و نماینده تهران در مجلس، هم برجام را توافقی استعماری و یک‌طرفه خواند که ده سال عمر یک ملت را تلف کرده و زیرساخت‌های اتمی ایران را محدود نموده است.

وی حتی به وزارت امور خارجه هشدار داد و در کانال تلگرامی خود نوشت: «جالب آنکه دولت با امتیازات پیاپی و توافق‌های یک‌طرفه با آژانس درصدد بود تا تمام کشورهای عضو شورای امنیت رای مثبت دهند اما در نهایت، جدای از آمریکا و انگلیس و فرانسه که رای منفی‌شان مشخص بود، دستگاه دیپلماسی کشورمان حتی نتوانست سیرالئون، اسلوونی، دانمارک، پاناما، سومالی و یونان را نیز با خود همراه کند و این کشورها نیز رای‌شان منفی بود. وزارت خارجه نیازمند یک تغییر رویکرد اساسی است وگرنه هیچ چیز بهتر نخواهد شد...»

حمید رسایی هم خود و همفکرانش را مالک اشتر در لشکر علی بن ابی‌طالب (ع) دانست. او در شبکه اجتماعی ایکس نوشت: «در لشکر علی بن ابی‌طالب (ع) هم اشعث کندی بود هم مالک اشتر. اشعث تمام تلاشش را کرد تا حکمیت پذیرفته شود و مالک تمام تلاشش را کرد تا حکمیت تحمیل نشود. ده سال از روزی که برجام را تحمیل کردند گذشت و به تعبیری دیشب با اعمال مکانیسم ماشه، عملاً دفن شد. وقت آن است که هر کس به نقشی که در این ده سال داشته نگاه کند. آیا مثل اشعث کندی برای تحمیل برجام و مذاکرات بی‌حاصل با آمریکا تلاش کرده یا مثل مالک هر چه داشت به میدان آورد تا جلوی تحمیل این خسارت محض را بگیرد.»

میثم مطیعی، مداح معروف نیز با هشتگ مکانیسم ماشه، شعری را توئیت کرد که به این شرح است:

«ذوق بیهوده ز برجام خطا بود خطا
تکیه بر عهد عمو سام خطا بود خطا
عهد با دزد سر گردنه بستیم ای دوست
بارها عهد شکست و نشکستیم ای دوست»

محسن زنگنه، نماینده تربت حیدریه در مجلس نیز درخواست کرد تا روز ۲۸ سپتامبر (۶ مهر) به روز ملی «قطع کامل امید از آمریکا و غرب» تبدیل شود.

محمود نبویان هم با هشتگ عبرت بگیریم در شبکه اجتماعی ایکس نوشت: «همان‌طور که در وسط مذاکره، رژیم صهیونیستی و آمریکا به ملت ایران حمله نظامی کردند، اکنون نیز در وسط مذاکره، مکانیسم ظالمانه ماشه را فعال کردند، روشن است که تنها منطق غربی ها، فشار و جنگ و جنایت و قتل عام است. و تنها راه مبارزه، قوی شدن و مقاومت است.»

تندروها بار دیگر جولان می‌دهند

هرچند که پیش از حمله اسرائیل به ایران و موضوع اسنپ بک، پیش‌بینی می‌شد که ظهور و بروز تندروها در عرصه سیاست داخلی کمرنگ خواهد شد اما تحولات اخیر ایران مهر باطلی بر این گمانه زد. به بیان دیگر، فعال شدن مکانیسم ماشه و بازگشت تحریم‌ها، نه‌تنها پایان یک فصل دیپلماتیک برای ایران محسوب می‌شود، بلکه بستر مناسبی را برای ظهور و بروز تندروها و بهره‌برداری‌های سیاسی آنان فراهم کرده است. این وضعیت، تنش‌ها را در عرصه سیاست داخلی تشدید کرده و فضای دو قطبی‌سازی را بیش از پیش دامن زده است. در حالی که برخی سیاسیون و کارشناسان فعال شدن اسنپ‌بک را پایان دیپلماسی می‌دانند، گروهی دیگر با نگاهی انتقام‌جویانه، این رویداد را فرصتی برای تسویه‌حساب‌های سیاسی و افزایش فشارهای داخلی قلمداد می‌کنند.

به موازات این تنش‌ها، اقدامات و تهدیدات افراطی که ممکن است منجر به هزینه‌های سنگین برای ایران شود، نگرانی‌های جدی را در سطح سیاست‌گذاری کلان کشور به دنبال دارد. بنابراین، ضرورت دارد که با هوشیاری و اتخاذ رویکردی واقع‌گرایانه و منسجم، ضمن حفظ دیپلماسی فعال و تعاملات بین‌المللی، فضای سیاسی داخلی به سمت گفت‌وگو و وفاق ملی حرکت کند تا از تشدید تنش‌ها و هزینه‌سازی‌های غیرضروری جلوگیری شود.

در نهایت، ایران برای عبور موفق از این بحران نیازمند وحدت نظر و همکاری همه بخش‌های سیاسی و اجتماعی است تا بتواند از ظرفیت‌های خود به بهترین شکل استفاده کرده و مسیر پیشرفت و توسعه را با کمترین آسیب ممکن ادامه دهد.

۱۲ سال گذشت؛ آمریکا کدخدای اروپا بود؟

بامداد یکشنبه ۶ مهر ۱۴۰۴، تحریم‌های بین‌المللی ایران در شورای امنیت بار دیگر باز گشت. روند ۱۰ ساله پس از برجام با فراز و نشیب‌های فراوان به پایان رسید و نقطه‌ای بر آن گذاشته شد. در این شرایط، صحبت‌های سه مقام ارشد کشور درباره علت دچار شدن به این وضعیت و همچنین آینده نقش‌آفرینی عرصه دیپلماسی در پرونده امنیتی ایران، جالب توجه است. حالا بار دیگر این سوال اما با فعل گذشته مطرح می‌شود: «آمریکا کدخدای اروپا بود؟»

به گزارش فرارو، این جمله و مفهوم توسط حسن روحانی ۱۲ سال پیش به صورت گسترده وارد ادبیات سیاسی ایران شد. حالا که برجام رسماً به پایان رسید، صحبت‌های مسعود پزشکیان، سیدعباس عراقچی و علی لاریجانی در خصوص قدرت بازیگری آمریکا در نقش‌آفرینی منفی علیه ایران در پرونده‌های مختلف جالب توجه است. نکته این که حتی اگر تمام طرف‌های مذاکره ایران در پرونده هسته‌ای به موضوع تمدید قطعنامه ۲۲۳۱ رای می‌دادند، آمریکا می‌توانست آن را وتو کند چون نظری متفاوت دارد که تعیین‌کننده است.

سه مقام ارشد، سه اشاره به آمریکا

مسعود پزشکیان پیش از ترک نیویورک به مقصد تهران، در گفتگویی اظهار داشت: «با طرف‌های اروپایی به نتیجه رسیدیم اما نگاه آمریکا چیز دیگری است و طبیعی است که درخصوص مکانیسم پس‌گشت به تفاهمی نرسیدیم چرا که درخواست آمریکایی‌ها غیرقابل قبول است و می خواهند تمام اورانیوم غنی شده خود را به آنها بدهیم و در عوض آنها به ما سه ماه فرصت بدهند که به هیچ وجه قابل قبول نیست. آنها چند ماه دیگر درخواست دیگری مطرح و خواهند گفت که می‌خواهیم اسنپ‌بک را آغاز کنیم. اگر قرار باشد، بین خواسته غیرمنطقی آنها و اسنپ‌بک یکی را انتخاب کنیم، آن اسنپ بک خواهد بود که با وجود آن نیز تمام مشکلات خود را حل خواهیم کرد.»

عباس عراقچی در دو سخنرانی به نقش‌آفرینی آمریکا اشاره کرد. او طی سخنرانی خود در شورای امنیت، به مرور شرایط پس از خروج آمریکا از برجام در سال ۲۰۱۸ پرداخت اما یک بند از سخنرانی او مهم‌تر از بخش‌های دیگر بود: «در اینجا، در نیویورک، ایران بار دیگر پیشنهادهای سازنده‌ای برای جلوگیری از یک بحران غیرضروری و قابل اجتناب ارائه داد. اما همه این پیشنهادها نادیده گرفته شدند. کشورهای اروپایی و ایالات متحده با سوءنیت عمل کردند و در حالی که ادعای حمایت از دیپلماسی داشتند، عملاً آن را مسدود کردند. متأسفانه، کشورهای اروپایی به جای استفاده از اختیار مستقل خود، تابع امیال واشنگتن شدند. نفی مداوم ابتکارات از سوی ایالات متحده برای باز نگه داشتن پنجره دیپلماسی، بار دیگر نشان داد که مذاکره با ایالات متحده به هیچ نتیجه‌ای جز «بن‌بست» منجر نمی‌شود، همان‌طور که رهبر انقلاب ایران نیز اعلام کرده‌اند.»

وزیر امور خارجه همچنین در کنفرانس خبری خود پس از رد قطعنامه پیشنهادی روسیه و چین در شورای امنیت نیز گفت: «پیش‌نویس ارائه‌شده از سوی چین و روسیه برای دادن فرصتی دوباره به دیپلماسی رأی‌گیری کرد. شورا این پیش‌نویس قطعنامه تحت فشار ایالات متحده، رد کرد. این دومین بار در یک هفته است که دیپلماسی مسدود می‌شود.»

در نهایت نیز باید به مصاحبه اخیر علی لاریجانی با شبکه پی‌بی‌اس آمریکا اشاره کرد که نکاتی میان سطور خود داشت. این بخش‌ها از مصاحبه لاریجانی جالب توجه است: «اولین پیشنهاد اروپا این بود که اگر ایران با آژانس توافق کند، اسنپ‌بک را پس می‌گیریم. ایران با ملاحظاتی این پیشنهاد را قبول کرد اما حرف‌شان را عوض کردند»، «طرح روسیه، تأخیر در اجرای اسنپ‌بک به مدت ۶ ماه بود، ایران قبول کرد، اما اروپا قبول نکرد»، «اروپا طرح دیگری داد که بعد از موافقت با آژانس، با آمریکا نیز مذاکره شود، ایران پذیرفت با آمریکا در قالب ۱+۵ نیز مذاکره کند اما بعداً حرف‌های دیگری زدند.» او همچنین خبر داد که پیشنهاد جدید طرف مقابل در ایران تحت بررسی‌ست.

صحبت‌های مقامات ایران زمانی تکمیل می‌شود که چند هفته در زمان عقب برویم و استقبال رسمی آمریکا از بازگشت قطعنامه‌های ایران در شورای امنیت و همچنین اخباری مبنی بر فشار مارکو روبیو به سیاستمداران اروپایی برای فعالسازی این سازوکار را مرور کنیم. روبیو پس از اقدام کشورهای اروپایی در ابتدای شهریورماه طی بیانیه‌ای رسمی اعلام کرد: «تروئیکای اروپایی فرایندی را برای بازگرداندن تحریم‌های سازمان ملل علیه ایران آغاز کردند. این اقدام پاسخ مستقیمی به نقض مداوم تعهدات هسته‌ای ایران است. ایالات متحده از تصمیم تروئیکا حمایت می‌کند و از ایران می‌خواهد وارد مذاکرات دیپلماتیک جدی شود.» هر چه عقب‌تر برویم، اظهارنظرهای زیادی از مقامات کشورمان درباره ناتوانی کشورهای اروپایی برای عمل مستقل از آمریکا وجود دارد.

فاز جدید و نامعلوم مذاکرات

به طور دقیق مشخص نیست که چه روندی از فردا که ایران بار دیگر تحت تحریم‌های بین‌المللی شورای امنیت سازمان ملل قرار دارد، طی خواهد شد. به طور مشخص، مقامات کشورمان بارها به صورت رسمی و غیررسمی اعلام کردند که آمریکا تمایلی به مذاکره هسته‌ای ندارد. لاریجانی نیز در گفتگو با پی‌بی‌اس به این مسئله اشاره کرد که ایران آمادگی خود برای مذاکره با آمریکا را اعلام کرده اما این مذاکره به دلایلی شکل نگرفته است.

با توجه به بمباران تجهیزات و تاسیسات هسته‌ای ایران توسط ایالات متحده، نکته جالب توجه در اخبار این است که ذخایر اورانیوم به موضوع پیشنهادهای مذاکراتی تبدیل شده است. از سوی دیگر این موضوع علنی شده که اروپایی‌ها و احتمالاً آمریکایی‌ها دست روی موضوع موشک‌های ایران گذاشته‌اند چرا که موضوع منطقه نیز پس از ۷ اکتبر دستخوش تغییرات زیادی شد. روز چهارشنبه استیو ویتکاف، مذاکره‌کننده آمریکا در گفتگوهای غیرمستقیم ۱۴۰۴ از تمایل این کشور برای مذاکره با ایران خبر داد و امروز نیز مصاحبه‌ای از مسعود پزشکیان با ان‌بی‌سی منتشر شد که در آن از رایزنی تلفنی عراقچی و ویتکاف در جریان مجمع عمومی سازمان ملل صحبت می‌کند. با مجموعه این اوصاف، جنگی که پشت سر گذاشته شد و شرایطی که امروز وجود دارد، مشخص نیست که روند دیپلماسی به چه سمتی خواهد رفت.

یادآوری قصه کدخدا

قصه آمریکا و کدخدا بودن آن برای اروپایی‌ها برای نخستین بار به صورت جدی در مناظرات و مبارزات انتخاباتی ۱۳۹۲ از سوی حسن روحانی مطرح شد. او اردیبهشت ۹۲ در جمع دانشجویان شریف با بیان این که بیان این که به نظر من مذاکره با آمریکا راحت تر از مذاکره با اروپا است گفته بود: «بسیاری از اروپایی‌ها آقا اجازه می‌خواهند اما آمریکایی ها به قول معروف کدخدا هستند پس اگر با کدخدا ببندیم راحت‌تر هستیم تا اینکه به سراغ یک مقام پایین تر برویم.» او همین جمله را در سومین مناظره انتخاباتی سال ۹۲ نیز در پاسخ به کنایه غلامعلی حداد عادل که گفته بود «در تبلیغات آقای روحانی آمده بود باید با کدخدا کنار بیاییم. اگر منظور از کدخدا آمریکاست یعنی ما رعیت این کشور هستیم؟» اظهار داشت: «از من پرسیده بودند که مذاکره با آمریکا راحت‌تر است یا مذاکره با اروپا؟ من گفتم مذاکره با آمریکا راحت‌تر از اروپاست چون اروپایی‌ها یک کدخدا دارند که مرتب باید بروند اجازه بگیرند، برویم با همان کدخدای آن‌ها مذاکره کنیم راحت‌تر است. این جملات من هست، نوارش هم وجود دارد.»

فلسفه این سخنان که چند وقت یکبار داغ می‌شود، در نهایت مردادماه امسال به صورت تفصیلی از سوی رسانه دفتر روحانی منتشر شد که اشاره‌ای به مذاکرات ایران و اروپا در سال‌های ۱۳۸۲ تا ۱۳۸۴ زیر نظر روحانی داشت. این توضیحات ۳۰ مرداد منتشر شد در حالی که تصویر رهبران اروپایی مقابل ترامپ در دفتر کارش، بحث‌های رسانه‌ای زیادی به وجود آورد.

در بخشی از این مطلب آمده بود: «در اسفند ۱۳۸۳، روحانی در مقام دبیر شورای عالی امنیت ملی به پاریس و برلین سفر می‌کند؛ در کاخ الیزه به دیدار ژاک شیراک می‌رود و در برلین، گرهارد شرودر، صدراعظم وقت آلمان را ملاقات می‌کند. صدراعظم آلمان درخواست تداوم مذاکرات را دارد و می‌گوید: «مذاکرات باید ادامه پیدا کند. ما سه کشور هم باید در مورد پیشنهادهای شما صحبت کنیم. اگر من به تنهایی یکی را انتخاب کنم، کار حرفه‌ای نکرده‌ام. با شیراک هم صحبت کرده‌ام و از مذاکرات شما با شیراک مطلع هستم.

اما در ادامه، شرودر سخن اصلی‌اش را در میان می‌گذارد: «مشکل این نیست که ما و شما یکدیگر را مجاب کنیم، دیگرانی (آمریکا) هم هستند که باید مجاب شوند» و اینجا برای روحانی کاملاً آشکار می‌شود که اروپا بدون امریکا، اذن و اراده حل مسأله را ندارد و بی‌درنگ به شرودر پاسخ می‌دهد که این حرف بدان معناست که مذاکرات ما با اروپا در غیاب امریکا، بی‌فایده است. در پایان هم روحانی به هیأت همراهش می‌گوید: ظاهراً باید با رئیس اینها مذاکره کنیم.»

نگاه

برجام‌شکست؛ مبادا که اعتماد مردم هم بشکند

قادر باستانی تبریزی– شیشه عمر برجام شکست و مخالفان آن نفس راحتی کشیدند. اجرای مکانیزم ماشه و بازگشت تحریم‌های شورای امنیت سازمان ملل، بی‌تردید یکی از دشوارترین بزنگاه‌های تاریخ معاصر ایران خواهد بود. اما هر بحران، در دل خود فرصتی برای بازاندیشی و بازسازی نیز نهفته دارد.

حال چگونه می‌توان از این گردنه عبور کرد و کشور را در مسیر بقا و پیشرفت نگه داشت؟ پاسخ را باید در مهم‌ترین مؤلفه‌های قدرت ملی یعنی تاب‌آوری اجتماعی جست‌وجو کرد. تاب‌آوری تنها محصول مقاومت ظاهری یا شعارهای پُرهیجان نیست، ریشه آن در رضایت و همراهی واقعی مردم است. جامعه‌ای که احساس کند دیده می‌شود، صدایش شنیده می‌شود و خواست‌هایش در سیاست‌ها انعکاس می‌یابد، در روزهای سخت هم سرمایه اجتماعی خود را به میدان می‌آورد و پشتوانه‌ای برای عبور از بحران‌ها می‌شود.

امید هنوز هست، اما برای تداوم آن باید هوای مردم را داشت. شش سال تورم بالای ۴۰درصد، استخوان ملت را سوزانده است. جامعه‌ای که به حاشیه رانده شود و نشانی از توجه به دغدغه‌هایش نبیند، به‌تدریج فاصله می‌گیرد و در بزنگاه‌های حیاتی سرمایه اجتماعی خود را از نظام سیاسی دریغ می‌کند.

در چنین شرایطی، حتی بهترین برنامه‌های کلان نیز بی‌پشتوانه می‌مانند. راه برون‌رفت از این بحران، در تقویت رابطه اعتماد میان حاکمیت و جامعه است.

اعتماد، سرمایه‌ای است که می‌تواند فشارهای بیرونی را خنثی کند و ایران را به سوی آینده‌ای مطمئن‌تر سوق دهد.از علل اصلی به بن‌بست کشیده شدن پرونده هسته‌ای، جناحی‌سازی آن و خرج کردنش در بازی‌های سیاسی داخلی بود.

تجربه سال‌های گذشته نشان داد هرگاه منافع ملی در خدمت رقابت‌های گروهی قرار گرفت، کشور هزینه‌های گزافی پرداخت. اشتراک منافع کاسبان تحریم داخلی، خارجی، نفوذیان و عوامل دشمن در نهادهای اقتصادی وابسته به حاکمیت پاشنه آشیل جمهوری اسلامی است.

امروز که ایران در بزنگاهی تاریخی ایستاده، برای رضای خدا و منافع مردم نجیب ایران باید دست از سیاست‌بازی‌های جناحی برداشت. نظام نمی‌تواند مستقیماً بر جامعه اثر بگذارد، مگر آنکه نخبگان قانع و همراه باشند. اگر برنامه‌ای برای اداره کشور وجود دارد، نخست باید نخبگان بدانند و باور کنند تا جامعه نیز با فاصله‌ای کوتاه همراه شود.

امروز یکی از خلأهای جدی، همین ناآگاهی نخبگان از برنامه آینده است. پیشنهاد روشن این است که مسئولان به‌طور شفاف توضیح دهند برنامه کشور برای عبور از شرایط تازه چیست.

جامعه‌ای که نداند قرار است به کدام سمت برود، گرفتار اضطراب و بی‌اعتمادی می‌شود. یک جامعه‌شناس حق دارد متعجب باشد از این حجم شادی برخی جریان‌ها از شکست رقیب سیاسی در مقابله با تحریم‌ها، درحالی‌که مردم زیر بار فشار اقتصادی خم شده‌اند و این شادی‌ها بیش از هر چیز نشانه از دست رفتن حسگرهای کلان خطر است.

مقایسه کنید این تفاخرها را با احساس بی‌آیندگی در میان جوانان و طبقه متوسط. اگر تُندروها کنترل نشوند، وحدت ملی به بازیچه‌ای در دست سیاست‌بازان بدل خواهد شد. آنان یا نفوذی دشمن‌اند یا از سر نادانی، نمی‌فهمند کشور در میانه یک فرسایش تمدنی به سر می‌برد.

امروز دو رویکرد در برابر آینده ایران وجود دارد: نخست، جریانی که تحریم و فشار را نشانه حقانیت خود می‌داند و از سنت تاریخی تنهایی ایران الهام می‌گیرد.

در مقابل، نحله‌ای دیگر معتقد است چنین رویکردی با الزامات جهان امروز ناسازگار است و جز رکود اقتصادی و فرسودگی اجتماعی حاصلی ندارد. این دو نگاه در جامعه با هم گفت‌وگو دارند، اما در سطح تصمیم‌گیری، دست بالا با جریان نخست است. اقتصاد ملی ما هم گرفتار ذی‌نفعان بزرگ رانت‌های ارزی و انرژی است. پس نخستین اقدام دولت باید اصلاح سیاست‌های رانتی برای القای حس حرکت به سمت عدالت اقتصادی باشد. این اصلاحات ولو جزئی، می‌تواند نشانه‌ای از جدیت حاکمیت برای دفاع از حقوق اکثریت مردم باشد.

رسانه ملی هم اگر می‌خواهد به ملی بودن وفادار بماند، باید از سوگیری جناحی فاصله بگیرد و همه جریان‌های درون حاکمیت را به یک اندازه خودی بداند.

نکته مهم اینجاست که در تصمیم‌های کلان کشور، به ندرت پرسشی شفاف و مستقیم از مردم مطرح شده است. حال آنکه اگر چنین فرصتی فراهم شود، گره‌های بزرگی می‌تواند باز گردد.

بسیاری از مسئولان به نام مردم سخن می‌گویند، اما نظر واقعی آنان کمتر به شیوه‌ای دموکراتیک و روشن پرسیده شده است. اگر در یک موضوع سرنوشت‌ساز، رأی و خواست عمومی به‌طور مستقیم سنجیده شود، همان نظر برای مسئولان نیز حجت خواهد بود و به ابزاری مشروع برای برداشتن موانع بزرگ بدل می‌شود.

احترام به نظر واقعی مردم، نشانه بلوغ و پختگی نظام سیاسی است. در حقیقت، پرسیدن از مردم و شنیدن صدای آنان بزرگ‌ترین سرمایه برای عبور از دشواری‌ها و ترمیم اعتماد ملی خواهد بود. تاریخ نشان داده است هرگاه مردم احساس کرده‌اند که نظرشان اهمیت دارد، پشتوانه‌ای عظیم برای تصمیم‌های دشوار و روزهای سخت شده‌اند.

اگر نظام بتواند سازوکاری برای گردش نخبگان و حضور نسل‌های تازه فراهم کند، امید اجتماعی از نو احیا خواهد شد. با همه دشواری‌ها، این حقیقت پابرجاست که امید در رگ‌های میهن جاری است. تاریخ بارها نشان داده که این ملت می‌تواند از گردنه‌های دشوار عبور کند، به شرط آنکه مسئولان به جای بازی‌های جناحی، به مردم تکیه کنند و از ظرفیت‌های ملی بهره ببرند. اگر امروز صداهای متکثر جامعه شنیده شود و راهی برای مشارکت واقعی مردم گشوده گردد، ایران نه‌تنها از این بحران عبور خواهد کرد، بلکه آینده‌ای روشن‌تر از همیشه در انتظارش خواهد بود.امروز بیش از هر زمان دیگر نیازمند نگاه راهبردی هستیم که از دل مردم بجوشد و برای مردم تصمیم بگیرد. شیشه عمر برجام شکست، اما شیشه عمر ایران با امید مردم نشکسته و نخواهدشکست.

عکس

آغاز سال تحصیلی جدید در مدارس روستایی - بابل

۸ دروغ بزرگ که نتانیاهو در مجمع عمومی سازمان ملل گفت

دفتر اطلاع‌رسانی دولت غزه به هشت دروغ و ده‌ها ادعایی پرداخت که نخست‌وزیر رژیم صهیونیستی برای توجیه جنایات جنگی و کشتار جمعی این رژیم در حق فلسطینی‌ها، در مجمع عمومی سازمان ملل مطرح کرد. پس از سخنرانی روز جمعه «بنیامین نتانیاهو» نخست‌وزیر رژیم صهیونیستی در مجمع عمومی سازمان ملل که با ترک سالن از سوی نمایندگان اکثر کشورها مواجه شد، دفتر اطلاع‌رسانی دولت غزه با انتشار بیانیه مطبوعاتی به هشت دروغ و ده‌ها ادعای نادرست او در توجیه جنایات جنگی و کشتار جمعی این رژیم در حق ملت فلسطین پرداخت.

یک، ادعای نتانیاهو درباره اینکه اسرای صهیونیست در غزه را فراموش نکرده؛ در حالی که کابینه جنایتکار او بدون توجه به جان اسرا، در تلاش برای محقق کردن اهداف علنی خود از جمله آدم‌کشی، کشتار جمعی، ویرانی گسترده و کوچاندن اجباری است.

دو، ادعای نتانیاهو درباره حمایت گسترده سران جهان بعد از هفتم اکتبر؛ در حالی که این حمایت‌ها کاهش پیدا کرده و اکنون بیشتر کشورهای جهان مخالف نسل‌کشی هستند و روایت دروغین این رژیم برملا شده است.

سه، نتانیاهو به دروغ گفت که سران جهان زیر فشار اسلام‌گرایان افراطی قرار دارند اما واقعیت این است که افکار عمومی جها با تایید و حمایت از حقوق ملت فلسطین، اصلاح اشتباه‌های گذشته را آغاز کرده است.

چهار، نتانیاهو مدعی شد که در هفت جبهه از جمله غزه می‌جنگد و این جنگ را مبارزه با «تروریسم» توصیف کرد؛ در حالی که جنگ او تنها با غیرنظامیان بوده و مناطق مهم شهر را ویران می‌کند و برخی نهادهای بین‌المللی نیز تاکید کردند که ۹۴ درصد از شهدای فلسطین غیرنظامی بوده و بیش از ۳۰ هزار تن از آنها زن و کودک بوده‌اند و علاوه بر این بیمارستان‌ها، مدارس و زیرساخت‌های غزه خساراتی بالای ۹۰ درصد دیده‌اند.

پنج، نتانیاهو ادعا کرد که مقاومت به ساکنان غزه اجازه نمی‌دهد این شهر را ترک کنند که این حرف او با آوارگی ۷۰۰ هزار نفر تناقض دارد و دستگاه‌های دولتی در غزه نیز به آوارگان کمک کرده و مانع از خروج هیچ کسی نمی‌شوند.

شش، ادعای نتانیاهو درباره اینکه مرتکب نسل‌کشی نشده چراکه او از غیرنظامیان خواسته غزه را ترک کنند، این هم با واقعیت مطابقت ندارد چراکه ارتش او بیش از ۲۰۰ هزار تن مواد منفجره را بر روی محله‌های مسکونی ریخت و این به شهادت بیش از ۶۴ هزار غیرنظامی از جمله ۲۰ هزار کودک و ۱۰ هزار و ۵۰۰ زن و نابودی هزاران خانواده فلسطینی منجر شد.

هفت، او همچنین مدعی شد که مقاومت کمک‌ها را به سرقت می‌برد و این رژیم به ساکنان غزه کمک غذایی می‌کند در حالی که اسرائیل در چارچوب سیاست گرسنگی دادن، به باندهای خلافکار اسلحه و تجهیزات لجستیک می‌دهد تا کمک‌ها را به سرقت ببرند و این به مرگ صدها غیرنظامی بر اثر گرسنگی منجر شده است، همچنین ارتش رژیم صهیونیستی بر «تله‌های مرگ» که گرسنگان را به آنجا می‌کشاند و جان آنها را می‌گیرد، نظارت دارد.

هشت، ادعای نتانیاهو درباره اینکه تصمیم تعداد جدیدی از کشورها برای به رسمیت شناخت کشور فلسطین، به قتل یهودیان تشویق می‌کند، نیز نادرست است چراکه این اقدامی قانونی و بین‌المللی و به منزله تصحیح دیرهنگام حقوق تاریخی و قانونی فلسطینی‌ها بعد از ۷۷ سال رنج و مشکلات است.

به گزارش سایت «العربی الجدید»، دفتر اطلاع‌رسانی دولت غزه در ادامه بیانیه خود، سخنرانی نتانیاهو در سازمان ملل را تلاشی ناامیدکننده برای تحریف واقعیت و فرار از مسوولیت‌های قانونی در برابر جنایاتی دانست که در سطح جنایات جنگی و ضدبشری قرار داشته و بر اساس قوانین بین‌المللی یک نسل‌کشی تمام عیار است.

همچنین این دفتر تاکید کرد، دروغ‌ها هرگز چیزی را تغییر نخواهند داد و جهان اکنون نسبت به ماهیت استعماری و مبتنی بر دروغ، فریب و کشتار سیستماتیک اسرائیل آگاه‌تر شده است.

دفتر اطلاع‌رسانی دولت غزه در پایان نیز رژیم اشغالگر صهیونیستی و دولت آمریکا را مسوول کامل فاجعه انسانی در غزه دانست و توقف نسل‌کشی و کشتارها در غزه، وادار کردن اشغالگران به عقب‌نشینی از آنجا، بازگشایی گذرگاه‌ها برای انتقال غذا و دارو و ادامه روند به رسمیت شناختن کشور فلسطین و پایان اشغال مناطق فلسطینی را خواستار شد.

مفقودی

برگ سبز ریو مدل ۱۳۸۹ پلاک ۳۷ن۴۱۹ ایران ۲۸ بنام مجید کارگر شماره موتور ۱۰۹۲۲۳۲ شماره شاسی NAS۶۱۰۰۲۲B۱۱۹۴۰۹۹ مفقود گردید ه وازدرجه اعتبارساقط می‌گردد

برگ سبز ماشین؛ال نود نام مالک:مریم حسینی مدل:۸۹ پلاک:۴۱ی۶۲۹ ایران۱۰ شماره شاسی:NAPLSRALD۹۱۰۷۴۹۳۴ شماره موتور: K۴MA۶۹۰W۰۳۸۲۴۹ مفقود گردید ه وازدرجه اعتبارساقط می‌گردد

برگ سبز ماشین؛ال نود نام مالک:مریم حسینی مدل:۸۹ پلاک:۴۱ی۶۲۹ ایران۱۰ شماره شاسی:NAPLSRALD۹۱۰۷۴۹۳۴ شماره موتور: K۴MA۶۹۰W۰۳۸۲۴۹ مفقود گردید ه وازدرجه اعتبارساقط می‌گردد

شهرام مکری برنده جایزه چشم‌انداز آسیا شد

سی امین جشنواره فیلم بوسان جوایز بخش چشم انداز خود را اعلام کرد و فیلم سینمایی «خرگوش سیاه، خرگوش سفید» ساخته شهرام مکری موفق به کسب این جایزه شد. به گزارش ایسنا، «خرگوش سیاه خرگوش سفید»، در نخستین نمایش جهانی خود در بخش رقابتی «ویژنِ» سی‌امین دوره جشنواره بین‌المللی فیلم بوسان، جایزه چشم‌انداز آسیا را در این رویداد سینمایی از سوی جشنوارهِ فیلم هند دریافت کرد. این فیلم که محصول مشترک تاجیکستان و امارات متحده عربی است در بخش اصلی شصت‌ونهمین دوره جشنواره بین‌المللی فیلم لندن نیز با ۹ فیلم از کشورهای دیگر رقابت می کند. فیلم «خرگوش سیاه خرگوش سفید»، داستان زنی را روایت می کند که پس از یک تصادف درمی‌یابد واقعیات اطرافش دستخوش تغییر شده و حال‌وهوایی رازآلود و نامتعارف پیدا کرده است. «خرگوش سیاه خرگوش سفید» در تاجیکستان فیلمبرداری شده و بازیگرانی از ایران و تاجیکستان در آن حضور دارند و به سه زبان فارسی، تاجیکی و روسی ساخته شده است. بابک کریمی، هستی محمایی، کبریا دیلوبووآوبژن داولیاتوف، بازیگران اصلی فیلم هستند. سهراب جنجالف، خورشید مصطفایف، آرتیغ قادیر، زلفیه قادیروا سادیقوا، سعید نادری، پرویز پولادی، مینا ایسماتوا، قندیل تایری، ماریانا باراکبووا، پروینه عبدالاوا، دلنازه رحیموا، امینه حفیظوا، رفاعت شوازیموا، زرینه بدلوا، سارا صابر، سارا سید کمالیدینوا، عالم‌افروز شریپو، سهراب نور، مرحبا فیضوا، فخرالدین سعیدف، عبدالمؤمن شریفی، احمدجان قطب‌الدین‌زاده، نورالله عبدالله زاده و شهروز مکری، دیگر بازیگرانی هستند که در این فیلم نقش‌آفرینی کرده‌اند.

سینمای جهان

تـــارانتینو تازه‌ترین فیلمش را کـــلید زد
کسی نمی‌توانست غیر از من «بیل را بکش» را بسازد

کوئنتین تارانتینو در تازه‌ترین گفت‌وگوی خود با پادکست «کلیسای تارانتینو» فاش کرد که شاهکار واقعی کارنامه‌اش را «حرامزاده‌های لعنتی» می‌داند، در حالی‌که «روزی روزگاری در هالیوود» محبوب‌ترین اثرش است و «بیل را بکش» را فیلمی معرفی کرد که تنها او می‌توانست بسازد. کوئنتین تارانتینو، فیلمساز سرشناس هالیوود، فاش کردِ کدام‌یک از فیلم‌هایش را بهترین می‌داند ـ و احتمالاً همان چیزی نیست که انتظارش را دارید. این کارگردان آمریکایی تاکنون دو بار برنده جایزه اسکار شده است: یکی برای فیلمنامه «داستان عامه‌پسند» (۱۹۹۴) و دیگری برای فیلمنامه «جانگو آزادشده» (۲۰۱۲). با این حال، او هیچ‌کدام از این دو را بهترین یا حتی محبوب‌ترین اثر خود نمی‌داند. به گفته خودش، فیلم «حرامزاده‌های لعنتی» (۲۰۰۹) بهترین کار اوست، در حالی‌که محبوب‌ترینش فیلم اخیرش، «روزی روزگاری در هالیوود» است. او این سخنان را در گفت‌وگو با پادکست کلیسای تارانتینو در اپیزودی که جمعه منتشر شد، بیان کرد.

وقتی از او پرسیدند کدام فیلمش را بیشتر از همه دوست دارد، کارگردان ۶۲ ساله گفت: «برای من «روزی روزگاری در هالیوود» محبوب‌ترین است، «حرامزاده‌های لعنتی» بهترین است، اما فکر می‌کنم «بیل را بکش» خالص‌ترین فیلم تارانتینویی است؛ چیزی که هیچ‌کس جز من نمی‌توانست بسازد.» فیلم «حرامزاده‌های لعنتی» که در فرانسه تحت اشغال نازی می‌گذرد و برد پیت و کریستف والتس در آن نقش‌آفرینی کرده‌اند، داستان گروهی از سربازان یهودی آمریکایی را روایت می‌کند که نقشه ترور رهبران نازی را می‌کشند. تارانتینو این فیلم را «شاهکار» خود توصیف کرد. او همچنین درباره «بیل را بکش» گفت: «هر جنبه‌ای از داستان دو جلدی این فیلم ــ با بازی اوما تورمن در نقش آدمکشی که پس از کما به دنبال انتقام است ــ از تخیل، علایق و عشق‌های من سرچشمه گرفته. به همین خاطر فکر می‌کنم «بیل را بکش» فیلمی است که برای ساختنش به دنیا آمده بودم. برای من «حرامزاده‌های لعنتی» شاهکار است، اما «روزی روزگاری در هالیوود» محبوب‌ترینم.» البته بخشی از آثارش را هم مورد انتقاد قرار داد. وقتی از او پرسیدند اگر چیزی بود که تغییر می‌داد، پاسخ داد در طول مسیر «چند اشتباه محاسباتی» داشته است. او گفت: «تنها چیزی که اذیتم می‌کند چند شات کوچک در «سگ‌های انباری» و «داستان عامه‌پسند» است. کمی کارهای آماتور آنجا هست.» او با وجود علاقه به هر دو فیلم، توضیح داد که آنها را در ابتدای کار ساخته، زمانی که «نمی‌دانستم چه چیزی را نمی‌دانم.» تارانتینو اشاره کرد به حضور تجهیزات در قاب، سایه بوم یا علامت X روی زمین برای ایستادن بازیگران. او شوخی‌کنان افزود: «حداقل دو فیلم لازم است تا بفهمی چطور باید این کار را درست انجام بدهی.» در همین گفت‌وگو، او همچنین اعلام کرد پروژه جدیدش، «ماجراهای کلیف بوث» ـ دنباله‌ای برای «روزی روزگاری در هالیوود» ـ تازه وارد مرحله فیلمبرداری شده است. «روزی روزگاری در هالیوود» درباره ریک دالتون (با بازی لئوناردو دی‌کاپریو)، بازیگر رو به افول تلویزیون، و بدلکارش کلیف بوث (با بازی برد پیت) است که تلاش می‌کنند دوباره به اوج شهرت و موفقیت بازگردند. تارانتینو پیش‌تر به سی‌ان‌ان گفته بود فیلم بعدی‌اش آخرین کارگردانی او خواهد بود. شایعات حاکی از آن بود که این پروژه فیلمنامه‌ای با نام «منتقد فیلم» خواهد بود، اما او سال گذشته این ایده را کنار گذاشت. او توضیح داد: «دیگر علاقه‌ای به رساندن این داستان به پرده سینما نداشتم. در نوشتنش خیلی هیجان‌زده بودم، اما وقتی به پیش‌تولید رسیدیم، دیگر اشتیاقی به دراماتیزه‌کردن آنچه نوشته بودم نداشتم. بخشی هم به این خاطر بود که داشتم همان مهارت‌هایی را به کار می‌گرفتم که از «روزی روزگاری در هالیوود» یاد گرفته بودم.» او اضافه کرد: «منتقد فیلم» هم قرار بود در همان دوره زمانی و فضایی بگذرد.

برگ سبز خودرو سواری پژو ۴۰۵مدل
۱۳۹۰ به شماره پلاک ۴۹–۷۵۱b۹۲ به شماره
موتور ۱۲۴۹۰۰۴۹۱۰۳ به شما ره شاسی
NAAM۱۱CA۲BK۶۴۴۴۷۰بنام فرزانه باب زن
مفقود واز درجه اعتبار ساقط است

کنسرت خیابانی همایون شجریان هنوز هم قابل برگزاری است؟

بیش از دو هفته از لغو برگزاری کنسرت خیابانی همایون شجریان می‌گذرد که وزیر فرهنگ و ارشاد اسلامی در اظهار نظری جدید گفته است تلاش دارند برگزاری این کنسرت را میسر کنند؛ چراکه به نظر می‌رسد به لحاظ اجتماعی اتفاق خوبی است.

به گزارش ایسنا، اکنون که مدتی از لغو کنسرت خیابانی همایون شجریان می‌گذرد و این هنرمند پس از تمام آن اتفاقات به دبی رفت و در آنجا کنسرت رایگان برگزار کرد، اکنون وزیر ارشاد هنوز هم برگزاری این کنسرت را ممکن می‌داند و گفته است: «سیدعباس صالحی در جدیدترین واکنش خود نسبت به برگزاری کنسرت خیابانی همایون شجریان گفته است: «تلاش داریم آنچه مدنظر ایشان است، انجام دهیم که به نظر می‌رسید کار خوبی است که در فضای اجتماعی اتفاق بیفتد.

البته آقای شجریان سفری به دبی و بعد از آن سفر دیگری هم برای امور شخصی داشته است که امیدواریم بعد از برگشت او از سفر یک گفت‌وگوی مناسب برقرار کنیم و تمهیدات لازم برای برگزاری چنین کنسرتی را فراهم سازیم.»

و اما اکنون که وزیر ارشاد چنین اظهار نظری داشته است، نگاهی خواهیم داشت به صفر تا صد ماجرای کنسرت پرحاشیه همایون شجریان.

این هنرمند ۱۰ شهریور ۱۴۰۴ طی یک نشست خبری اعلام کرد که قصد دارد به آرزوی چندین ساله خود؛ یعنی برگزاری کنسرت خیابانی جامه عمل بپوشاند و به گفته خود در شرایط بعد از جنگ در کنار مردم باشد.

آرزوی دیرینه همایون شجریان برای برگزاری کنسرت خیابانی، هشت سال پیش توسط او اعلام شد ولی از آن زمان تا همین امسال خبری از به حقیقت پیوستن این آرزو نبود.

و اما قرار بود این اجرا جمعه ۱۴ شهریور ساعت ۱۰ شب در میدان آزادی برگزار شود که گفته می‌شد در آن ساعت تردد کمتر است.

شجریان در همان زمان اعلام کرد که معاون امور هنری وقت؛ نادره رضایی پیگیر برگزاری این برنامه بوده است و او اطلاعی ندارد که موانع چگونه برطرف شده است اما این اجرایی شدن برنامه بود که برای او اهمیت داشت.

کمی بعد از اعلام این خبر، شجریان ویدیویی از خود منتشر کرد که به بازدید محل برگزاری کنسرت رفته بود و شوق و خوشحالی در چهره او نمایان بود. در همان ویدیو مشخص بود که عده‌ای در حال اجرایی کردن تمهیدات برگزاری کنسرت هستند.

اعلام شدن این خبر اما، کافی بود تا سیلی از انتقادات مثبت و منفی روانه این تصمیم و شخص همایون شجریان شود. درحقیقت بااعلام این خبر عده‌ای شدیدا چه در خارج و چه در داخل ایران، او را بخاطر این تصمیمش مورد نکوهش قرار دادند، از طرفی هم عده بسیاری از بین مردم عادی مشتاقانه منتظر برگزاری کنسرت همایون شجریان بودند.

دعواها بر سر برگزاری کنسرت خیابانی همایون شجریان جایی بالا گرفت که عده‌ای نفس برگزاری کنسرت رایگان را زیر سوال بردند و گفتند «کدام کنسرت رایگان؟ مگر قرار نیست بانک صادرات حامی مالی این برنامه شود! پس زمانی که تیم برگزاری حق‌الزحمه خود را برای برگزاری کنسرت دریافت می‌کنند این کنسرت رایگان نیست».

این صحبت‌ها درحالی بود که همایون شجریان صریحا در نشست خبری خود اعلام کرده بود: «هزینه برگزاری این اجرا بالاست و چند میلیارد هزینه اجرای این کنسرت خواهد بود. نوازندگان با جان و دل خواهند نواخت اما باید به هرحال دستمزد خود را دریافت کنند اما من دستمزدی برای این اجرا نخواهم گرفت.»

به هر حال مسئله‌ای که این وسط نادیده گرفته می‌شد، این بود که بسیاری از مردم، به علت گرانی قیمت بلیت‌های کنسرت، باوجود میل و رغبتشان به حضور در کنسرت همایون شجریان، تاکنون فرصت آن را نداشته‌اند و این کنسرت حتی اگر همایون برایش دستمزدی هم دریافت می‌کرد، همچنان برای مخاطب رایگان بود و آنها می‌توانستند از این فرصت برای حضور در کنسرت این هنرمند مشهور بهره ببرند.

به هر جهت هجمه‌ها به قدری نسبت به همایون شجریان منفی بود که به یک باره شهرداری که انتظار می‌رفت برگزاری کنسرت با آن هماهنگ شده باشد، مانع ورود تجهیزات برگزاری کنسرت در میدان آزادی شد، همکاری برای ایجاد امکانات شهری برگزاری کنسرت انجام نشد و کسی هم پاسخگو نبود. همکاری نکردن شهرداری با ارشاد در حدی بود که در همان زمان امین توکلی (معاون فرهنگی و اجتماعی شهرداری) در توئیتر خود نوشت که نگران هستند وزارت فرهنگ درحالی که تنها دو روز تا برگزاری کنسرت مانده، نتوانند مقدمات لازم برای برگزاری کنسرت درخور شأن همایون شجریان را فراهم کند.

این روند اما آنقدر ادامه دار شد که پس از دو روز همایون شجریان خبر لغو کنسرت خیابانی خود را اعلام کرد.

درحقیقت بنابر آنچه شجریان نوشت، گویا به او اعلام شده بود که توان مدیریت جمعیت میلیون کنسرت او وجود ندارد و جلسات بررسی‌های امکان برگزاری این کنسرت تنها چند روز مانده به کنسرت صورت گرفت، درحالی که تیم او دو ماه قبل از اعلام خبر برگزاری کنسرت برای اجرای آن درخواست داده بودند.

پس از اعلام خبر لغو این کنسرت، توکلی ارشاد را مقصر شمرد و نوشت که لغو کنسرت بخاطر ناهماهنگی و عدم برنامه‌ریزی ارشاد است و شهرداری آماده است در زودترین زمان ممکن برگزاری کنسرت را عملی سازد. او حتی کمی بعد اعلام کرد که کنسرت شجریان در ورزشگاه آزادی برگزار می‌شود که البته این خبر تکذیب شد.

مدتی بعد معاون شهرداری تهران اعلام کرد روز دوشنبه ۱۰ شهریور خبر برگزاری این کنسرت به آنها ابلاغ شده است و پاسخ آنها نیز مثبت بوده است؛ زیرا گمان می‌کردند به علت فرصت کوتاهی که تا برگزاری کنسرت باقی است، تمهیدات اجرایی از قبل فراهم شده است، اما بعدا مشخص شده که اجرای این کنسرت از شورای تأمین تهران نیز مجوز نداشته است. حال به علت اینکه همه برسر ممکن نبودن برگزاری این کنسرت هم نظر بوده‌اند، پیشنهاد کرده‌اند کنسرت در ورزشگاه آزادی برگزار شود که در نهایت این تصمیم نیز رد شد.

همچنین شهردار تهران نیز در اظهار نظراتی درباره نقش آنها در این اتفاق گفت که دقیقه ۹۰ خبر برگزاری کنسرت به آنها ابلاغ شده است، تمامی دستگاه‌های دولت با برگزاری کنسرت در میدان آزادی مخالف بوده‌اند و شهرداری برای برگزاری این کنسرت در میدان آزادی به زمان بیشتری نیاز داشته است.

حال باوجود کلیه اظهارات دستگاه‌های مختلف، این بار نوک پیکان‌ها، به سمت معاونت هنری گرفته شد و همه متفق‌القول می‌گفتند که این اتفاق بخاطر یک سویه نگری معاونت ارشاد رخ داده است که می‌خواهد همه کارها را به نفع خود تمام کند.

و اما نادره رضایی در نخستین اظهار نظر خود درباره لغو کنسرت همایون شجریان گفت که از این هنرمند و مردم عذرخواهی می‌کنند ولی اینکه نهادهای مختلف می‌گویند از برگزاری کنسرت اطلاعی نداشتند، درست نیست؛ زیرا ۲۵ تیر به تمامی دستگاه‌ها نامه صادر شده است.

با این حال چندی پس از لغو کنسرت همایون شجریان، خبر برکناری رضایی اعلام شد و گفته می‌شود انتقاداتی که در پی لغو این کنسرت به رضایی وارد شد، از عوامل موثر در برکناری او شمرده می‌شود.

در نهایت اما، شجریان که نتوانست در ایران برای مردم کنسرت خیابانی برگزار کند، به دبی رفت و در آنجا برای ایرانی‌ها کنسرت رایگان برگزار کرد!

فرهنگی

«سینما متروپل» ۲۳ دقیقه کوتاه شد؛ حذف بخش‌های «کازابلانکا» از فیلم!

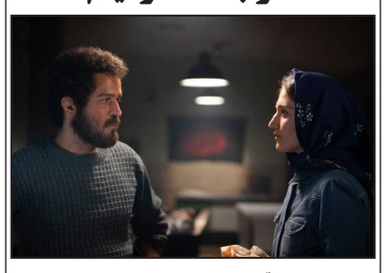

محمدعلی باشه‌آهنگر کارگردان فیلم سینمایی «سینما متروپل» درباره حذف بخش‌هایی از این فیلم در اکران عمومی توضیح داد.

به گزارش مهر، محمدعلی باشه‌آهنگر کارگردان فیلم سینمایی «سینمامتروپل» که این روزها روی پرده سینما در حال اکران است، شب گذشته ۴ مهر در برنامه «هفت» در پاسخ به پرسشی درباره میزان ممیزی این فیلم نسبت به نسخه‌ای که در جشنواره فیلم فجر اکران شد، توضیح داد: به طور دقیق نمی‌توانم بگویم که چند دقیقه از فیلم دچار ممیزی شد اما نسخه‌ای از فیلم که در جشنواره فیلم فجر اکران شد ۱۴۰ دقیقه بود و ما مجبور شدیم حدود ۲۳ دقیقه از فیلم را برای اکران عمومی حذف کنیم. همچنین بخش‌هایی از «سینما متروپل» که مربوط به فیلم «کازابلانکا» بود در اکران عمومی حذف شده است.

«سینما متروپل» در چهل‌ویکمین جشنواره فیلم فجر رونمایی شد و با ۱۳ نامزدی در بخش‌های مختلف، مورد توجه قرار گرفته بود. این فیلم موفق به کسب سه سیمرغ بلورین بهترین فیلم، بهترین کارگردانی و بهترین فیلمبرداری و نیز دیپلم افتخار بهترین بازیگر نقش مکمل مرد شد.

این فیلم سینمایی پس از سه سال مجوز اکران دریافت کرده است.

رضا کیانیان، مهتاب نصیرپور، مجتبی پیرزاده، نوشین مسعودیان، هومن برق‌نورد، حسین باشه آهنگر، پریوش نظریه، شهاب عسگری، سهراب منصوری، فرید قبادی، هادی عامل هاشمی، حسین پوریده و شهریار فرد بازیگران این فیلم هستند.

کلیه مدارک اعم از برگ سبز وسندمالکیت
(سند کمپانی) فاکتور فروش موتور سیکلت
پیشتاز مدل ۱۳۹٤ رنگ قرمز
شماره پلاک ۷۷۳ - ٤۳۷۳۲
شماره موتور ٤۱۹٤۸۰
شماره شاسی ۹٤۰۲۷۹۵
مفقود واز درجه اعتبار ساقط میباشد

آگهی فقدان سند مالکیت موضوع ماده ۱۲۰ آئین نامه قانون ثبت
نظر به اینکه آقای قربان مقصودی فرزند غلامرضا به شماره ملی ۰۷۵۹۸۱۳۹۲۲ صادره از به استناد دو برگ استشهاد گواهی امضا شده منضم به تقاضای کتبی جهت دریافت یک برگ سند مالکیت المثنی نوبت اول به این اداره مراجعه نموده و مدعی است سند مالکیت میزان چهار میلیون و پنجاه هزار سهم مشاع از چهل میلیون و پانصد و بیست هزار و هشتصد و نود و شش سهم به شماره پلاک ۹ فرعی از ۲۰۷ –اصلی واقع در بخش ۷ به شماره چاپی ۷۷۴۰۱۰ آدرس جاجرم کلاته نخودی که متعلق به وی میباشد بعلت جابجائی مفقود گردیده است و با بررسی دفتر املاک معلوم شد سند مالکیت اولیه بنام قربان مقصودی صادر و تسلیم گردیده است و دفتر املاک بیش از این حکایتی ندارد. لذا طبق ماده ۱۲۰ آئین نامه قانون ثبت مراتب یک نوبت آگهی و متذکر میگردد هر کسی نسبت به ملک مورد آگهی معامله ای انجام داده یا مدعی وجود سند مالکیت نزد خود باشد بایستی ظرف ده روز از انتشار این آگهی اعتراض کتبی خود را بپیوست اصل سند مالکیت یاسند معامله رسمی به این اداره تسلیم نماید بدیهی است در صورت عدم وصول اعتراض در مهلت مقرر و یا وصول اعتراض بدون ارائه سند مالکیت یاسند معامله رسمی نسبت به صدور سند مالکیت و تسلیم آن به متقاضی اقدام خواهد شد و سند مالکیت اولیه از درجه اعتبار قانونی ساقط است.
سید علی حسینی –معاون اداره ثبت اسناد و املاک جاجرم
شناسه اگهی : ۲۰۱۰۰۹۴ م– الف : ۴۰۳۵۸
تاریخ انتشار : ۱۴۰۴/۷/۶
***
آگهی موضوع ماده ۳ قانون و ماده ۱۳ آیین نامه قانون تعیین تکلیف وضعیت ثبتی و اراضی و ساختمان های فاقد سند رسمی برابر رای شماره ۱۴۰۴۶۰۳۱۸۰۲۰۰۰۷۲۱۲ مورخ ۱۴۰۴/ ۳/۲۵ هیات اول موضوع قانون تعیین تکلیف وضعیت ثبتی اراضی و ساختمان های فاقد سند رسمی مستقر در واحد ثبتی حوزه ثبت ملک کلاچای تصرفات مالکانه بلامعارض متقاضی خانم زینب باباپور واجاری فرزند سیروس به شماره شناسنامه ۵۵صادره از رودسر به شماره ملی ۲۶۹۱۳۴۵۵۱۳ در ششدانگ یک قطعه زمین محصور به مساحت ۱۲۵/۹۷ مترمربع به پلاک ۴۱۴ فرعی از ۱۴۱ اصلی واقع در قریه لزرجان بخش ۲۹ گیلان خریداری شده از موردنسق مالک رسمی آقای یوسف صادقی پتنکی (نسق زارعی شماره ۷۵۱۱۵ مورخ ۵۸/۷/۲۱ دفترخانه ۶۵ رحیم آباد) محرز گردیده است .
لذا به منظور اطلاع عموم مراتب در دو نوبت به فاصله ۱۵ روز آگهی میشود در صورتی که اشخاص نسبت به صدور سند مالکیت متقاضی اعتراضی داشته باشند میتوانند از تاریخ انتشار اولین آگهی به مدت دو ماه اعتراض خود را به این اداره تسلیم و پس از اخذ رسید ظرف مدت یک ماه از تاریخ تسلیم اعتراض دادخواست خود را به مراجع قضایی تقدیم نمایند. بدیهی است در صورت انقضای مدت مذکور و عدم وصول اعتراض طبق مقررات سند مالکیت صادر خواهد شد.
تاریخ انتشار نوبت اول : ۱۴۰۴/۰۷/۶
تاریخ انتشار نوبت دوم: ۱۴۰۴/۰۷/۲۱
نادر عیوضی صالح – رئیس اداره ثبت اسناد و املاک کلاچای– از طرف علی علائی جوردهی
م– الف :۱۷۵۵ شناسه اگهی : ۲۰۰۲۵۱۰
***
آگهی موضوع ماده ۳ قانون و ماده ۱۳ آیین نامه قانون تعیین تکلیف وضعیت ثبتی و اراضی و ساختمان های فاقد سند رسمی برابر رای شماره ۱۴۰۴۶۰۳۱۸۰۲۰۰۱۲۴۰۳ مورخ ۱۴۰۴/ ۰۵/۲۹ هیات اول موضوع قانون تعیین تکلیف وضعیت ثبتی اراضی و ساختمان های فاقد سند رسمی مستقر در واحد ثبتی حوزه ثبت ملک کلاچای تصرفات مالکانه بلامعارض متقاضی آقای / خانم مریم مرادی فرزند امامعلی به شماره شناسنامه ۳۸۲۳۵ صادره از کرمانشاه به شماره ملی ۳۲۵۱۱۸۰۴۱۱ در ششدانگ یک قطعه زمین با بنای احداثی به مساحت ۴۳۱/۳ مترمربع(مساحت ۳۳۹/۰۸ مترمربع دارای کاربری مسکونی و ۸/۴۷ مترمربع کاربری کشاورزی و زراعی و باغات و مساحت ۲۳/۷۵ مترمربع معبر می باشد)به پلاک ۷۲۶ فرعی از ۲۲۷ اصلی واقع در قریه رضامحله بخش ۲۹ گیلان خریداری شده از موردنسق مالک رسمی آقای محمد عباسی (نسق زارعی شماره ۲۲۱۳۷ مورخ ۵۲/۶/۶ دفترخانه ۶۶ کلاچای) محرز گردیده است .
لذا به منظور اطلاع عموم مراتب در دو نوبت به فاصله ۱۵ روز آگهی میشود در صورتی که اشخاص نسبت به صدور سند مالکیت متقاضی اعتراضی داشته باشند میتوانند از تاریخ انتشار اولین آگهی به مدت دو ماه اعتراض خود را به این اداره تسلیم و پس از اخذ رسید ظرف مدت یک ماه از تاریخ تسلیم اعتراض دادخواست خود را به مراجع قضایی تقدیم نمایند. بدیهی است در صورت انقضای مدت مذکور و عدم وصول اعتراض طبق مقررات سند مالکیت صادر خواهد شد.
تاریخ انتشار نوبت اول : ۱۴۰۴/۰۷/۶
تاریخ انتشار نوبت دوم: ۱۴۰۴/۰۷/۲۱
نادر عیوضی صالح – رئیس اداره ثبت اسناد و املاک کلاچای– از طرف علی علائی جوردهی
م– الف :۱۷۵۴ شناسه اگهی : ۲۰۰۲۵۰۹
***
آگهی موضوع ماده ۳ قانون و ماده ۱۳ آیین نامه قانون تعیین و تکلیف وضعیت ثبتی اراضی و ساختمانهای فاقد سند رسمی حوزه ثبتی شهرستان فومن
برابر رای شماره ۱۴۰۴۶۰۳۱۸۰۰۳۰۱۱۷۵۰ – ۴ /۶ /۱۴۰۴ هیات موضوع قانون تعیین تکلیف وضعیت ثبتی اراضی و ساختمانهای فاقد سند رسمی مستقر در واحد ثبتی فومن تصرفات مالکانه و بلامعارض متقاضی آقای عبداله زندی فرزند قربانعلی در ششدانگ یک قطعه زمین مشتمل بر خانه ومحوطه به مساحت ۷۲۷/۱ مترمربع به شماره پلاک ۵۶۵ فرعی مفروز و مجزی شده از پلاک شماره ۱ فرعی از سنگ اصلی ۲۰ واقع در گوراب پس بخش ۲۴ گیلان محرز گردیده است.
لذا به منظور اطلاع عموم در دو نوبت به فاصله ۱۵ روز آگهی میشود در صورتی که اشخاصی نسبت به صدور سند مالکیت متقاضیان اعتراضی داشته باشند میتوانند از تاریخ انتشار اولین آگهی به مدت دو ماه اعتراض خود را به این اداره تسلیم و پس از اخذ رسید ،ظرف مدت یک ماه از تسلیم اعتراض دادخواست خود را به مرجع قضایی تقدیم نمایند بدیهی است درصورت انقضای مدت مذکور و عدم وصول گواهی اقامه دعوی طبق مقررات سند مالکیت صادر خواهد شد.
تاریخ انتشار نوبت اول : ۶ /۰۷ /۱۴۰۴
تاریخ انتشار نوبت دوم: ۱۴۰۴/۷/۲۰
رئیس ثبت اسناد و املاک شهرستان فومن :سید مجتبی قیوم زاده
م– الف :۸۰۸
***
آگهی موضوع ماده ۳ قانون و ماده ۱۳ آیین نامه قانون تعیین و تکلیف وضعیت ثبتی اراضی و ساختمانهای فاقد سند رسمی حوزه ثبتی شهرستان فومن
برابر رای شماره ۱۴۰۴۶۰۳۱۸۰۰۳۰۱۰۹۰۰ – ۲۳ /۵ /۱۴۰۴ هیات موضوع قانون تعیین تکلیف وضعیت ثبتی اراضی و ساختمانهای فاقد سند رسمی مستقر در واحد ثبتی فومن تصرفات مالکانه و بلامعارض متقاضی خانم مینا رسائی فرزند علی اکبر در ششدانگ یک قطعه زمین باغ مرکبات با انباری به مساحت ۱۴۵۰ مترمربع به شماره پلاک ۵۴ فرعی مفروز و مجزی شده از پلاک شماره ۱ فرعی از سنگ اصلی ۲۶ واقع در شالده بخش ۲۴ گیلان محرز گردیده است.
لذا به منظور اطلاع عموم در دو نوبت به فاصله ۱۵ روز آگهی میشود در صورتی که اشخاصی نسبت به صدور سند مالکیت متقاضیان اعتراضی داشته باشند میتوانند از تاریخ انتشار اولین آگهی به مدت دو ماه اعتراض خود را به این اداره تسلیم و پس از اخذ رسید ،ظرف مدت یک ماه از تسلیم اعتراض دادخواست خود را به مرجع قضایی تقدیم نمایند بدیهی است درصورت انقضای مدت مذکور و عدم وصول گواهی اقامه دعوی طبق مقررات سند مالکیت صادر خواهد شد.
تاریخ انتشار نوبت اول : ۶ /۰۷ /۱۴۰۴
تاریخ انتشار نوبت دوم: ۱۴۰۴/۷/۲۰
رئیس ثبت اسناد و املاک شهرستان فومن :سید مجتبی قیوم زاده
م– الف :۸۱۸
***
آگهی موضوع ماده ۳ قانون و ماده ۱۳ آئین نامه قانون تعیین تکلیف وضعیت ثبتی و اراضی و ساختمانهای فاقد سند رسمی برابر رای شماره ۱۴۰۴۶۰۳۱۸۰۱۱۰۲۸۸۹۶ مورخ ۱۴۰۴/۰۶/۱۷ هیات موضوع قانون تعیین تکلیف وضعیت ثبتی اراضی و ساختمانهای فاقد سند رسمی مستقر در واحد ثبتی حوزه ثبت ملک صومعه سرا ، تصرفات مالکانه بلامعارض متقاضی آقای / خانم امیر رضا نعمتی فرزند سیف الدین به شماره شناسنامه ۱۶۷۷ صادره از زنجان در ششدانگ یک قطعه زمین باغی زراعی بمساحت ۳۰۰۰ مترمربع پلاک ۵۵۴ فرعی از ۶۳ اصلی مفروز و مجزی شده از پلاک ۶۲ واقع در قریه میانده بخش ۲۲ گیلان از نسق غلامرضا میرزائی محرز گردیده است . لذا به منظور اطلاع عموم مراتب در دو نوبت به فاصله۱۵ روز آگهی می شود چنانچه اشخاصی نسبت به صدور سند مالکیت متقاضی بشرح مذکور اعتراضی داشته باشد میتوانند از تاریخ انتشار آگهی به مدت ۲ ماه اعتراض خود را به این اداره تسلیم و پس از اخذ رسید ، ظرف مدت یکماه از تاریخ تسلیم اعتراض، دادخواست خود را به مراجع قضایی تقدیم نمایند بدیهی است و رسید در صورت انقضای مدت مذکور و عدم وصول اعتراض مدت مذکور طبق مقررات سند مالکیت صادر خواهد شد .
تاریخ انتشار نوبت اول ۱۴۰۴/۰۷/۰۶
تاریخ انتشار نوبت دوم ۱۴۰۴/۰۷/۲۱
رئیس ثبت اسناد و املاک شهرستان صومعه سرا –یداله شهبازی
م– الف : ۲۳۱۳ /۹۱۰ شناسه آگهی : ۲۰۰۹۵۲۵
***
آگهی موضوع ماده ۳ قانون و ماده ۱۳ آئین نامه قانون تعیین تکلیف وضعیت ثبتی و اراضی و ساختمانهای فاقد سند رسمی برابر رای اصلاحی شماره ۱۴۰۳۶۰۳۱۸۰۱۱۰۲۵۲۴۳ مورخ ۱۴۰۴/۰۵/۲۷ هیات موضوع قانون تعیین تکلیف وضعیت ثبتی اراضی و ساختمانهای فاقد سند رسمی مستقر در واحد ثبتی حوزه ثبت ملک صومعه سرا ، تصرفات مالکانه بلامعارض آقای / خانم حسین کنعانی کتم جانی فرزند رضا به شماره شناسنامه ۲۶۶ صادره از صومعه سرا در ششدانگ یک قطعه زمین بمساحت ۷۴۵۸/۵۴ مترمربع پلاک ۵۸۵ فرعی از ۱۷ اصلی مفروز و مجزی شده از پلاک ۴۳۵ واقع در کتم جان بخش ۲۵ گیلان خریداری از مالکیت کاس آقا کنعانی محرز گردیده است . لذا به منظور اطلاع عموم مراتب در دو نوبت به فاصله۱۵ روز آگهی می شود چنانچه اشخاصی نسبت به صدور سند مالکیت متقاضی بشرح مذکور اعتراضی داشته باشد میتوانند از تاریخ انتشار آگهی به مدت ۲ ماه اعتراض خود را به این اداره تسلیم و پس از اخذ رسید ، ظرف مدت یکماه از تاریخ تسلیم اعتراض، دادخواست خود را به مراجع قضایی تقدیم نمایند بدیهی است و رسید در صورت انقضای مدت مذکور و عدم وصول اعتراض مدت مذکور طبق مقررات سند مالکیت صادر خواهد شد .
تاریخ انتشار نوبت اول ۱۴۰۴/۰۷/۰۶
تاریخ انتشار نوبت دوم ۱۴۰۴/۰۷/۲۱
رئیس ثبت اسناد و املاک شهرستان صومعه سرا –یداله شهبازی
م– الف : ۲۳۳۰ /۹۱۰ شناسه اگهی : ۲۰۰۹۸۷۷
سند مالکیت صادر خواهد شد .
تاریخ انتشار نوبت اول ۱۴۰۴/۰۷/۰۶ تاریخ انتشار نوبت دوم ۱۴۰۴/۰۷/۲۱
رئیس ثبت اسناد و املاک شهرستان صومعه سرا –یداله شهبازی
م– الف : ۲۳۲۰ /۹۱۰ شناسه اگهی : ۲۰۰۹۷۸۱
***
آگهی موضوع ماده ۳ قانون و ماده ۱۳ آئین نامه قانون تعیین تکلیف وضعیت ثبتی و اراضی و ساختمانهای فاقد سند رسمی برابر رای اصلاحی شماره ۱۴۰۳۶۰۳۱۸۰۱۱۰۲۲۵۵۷ مورخ ۱۴۰۴/۰۵/۱۳ هیات موضوع قانون تعیین تکلیف وضعیت ثبتی اراضی و ساختمانهای فاقد سند رسمی مستقر در واحد ثبتی حوزه ثبت ملک صومعه سرا ، تصرفات مالکانه بلامعارض آقای / خانم سعید کنعانی کتم جانی فرزند رضا به شماره شناسنامه ۱ صادره از صومعه سرا در ششدانگ یک قطعه زمین درختکاری بمساحت ۷۴۸۰/۰۴ مترمربع پلاک ۵۸۴ فرعی از ۱۷ اصلی مفروز و مجزی شده از پلاک ۴۳۵ واقع در کتم جان بخش ۲۵ گیلان خریداری از مالکیت کاس آقا کنعانی محرز گردیده است . لذا به منظور اطلاع عموم مراتب در دو نوبت به فاصله۱۵ روز آگهی می شود چنانچه اشخاصی نسبت به صدور سند مالکیت متقاضی بشرح مذکور اعتراضی داشته باشد میتوانند از تاریخ انتشار آگهی به مدت ۲ ماه اعتراض خود را به این اداره تسلیم و پس از اخذ رسید ، ظرف مدت یکماه از تاریخ تسلیم اعتراض، دادخواست خود را به مراجع قضایی تقدیم نمایند بدیهی است و رسید در صورت انقضای مدت مذکور و عدم وصول اعتراض مدت مذکور طبق مقررات سند مالکیت صادر خواهد شد .
تاریخ انتشار نوبت اول ۱۴۰۴/۰۷/۰۶
تاریخ انتشار نوبت دوم ۱۴۰۴/۰۷/۲۱
رئیس ثبت اسناد و املاک شهرستان صومعه سرا –یداله شهبازی
م– الف : ۲۳۲۱ /۹۱۰
شناسه اگهی : ۲۰۰۹۷۶۲
***
***
آگهی موضوع ماده ۳ قانون و ماده ۱۳ آئین نامه قانون تعیین تکلیف وضعیت ثبتی و اراضی و ساختمانهای فاقد سند رسمی برابر رای شماره ۱۴۰۴۶۰۳۱۸۰۱۱۰۰۱۱۸۶۹ مورخ ۱۴۰۴/۰۳/۱۳ هیات موضوع قانون تعیین تکلیف وضعیت ثبتی اراضی و ساختمانهای فاقد سند رسمی مستقر در واحد ثبتی حوزه ثبت ملک صومعه سرا ، تصرفات مالکانه بلامعارض آقای / خانم حامد شیوائی فرزند بیت اله به شماره شناسنامه ۱۴ صادره از مرکزی در ششدانگ یک قطعه زمین درختکاری بمسا

اجرای طرح مهر تحصیلی با توزیع بیش از ۳ هزار بسته در گیلان

مدیرکل اوقاف و امور خیریه استان گیلان از اجرای طرح مهر تحصیلی در استان خبرداد و گفت: همزمان با آغاز سال تحصیلی بیش از ۳ هزار کوله، کیف و بسته لوازم‌التحریر در قالب طرح مهر تحصیلی بین دانش‌آموزان کم‌برخوردار گیلانی توزیع شد.
حجت‌الاسلام اسماعیل تدینی در جمع خبرنگاران اظهار کرد: یکی از طرح‌های فرهنگی و اجتماعی سازمان اوقاف، اجرای نیات موقوفات برای تامین کمک هزینه تحصیلی دانش‌آموزان کم‌برخوردار در قالب تهیه لوازم‌التحریر با عنوان طرح مهر تحصیلی است.
وی افزود: با اجرای طرح مهر تحصیلی در سال‌جاری، ۳۶۳۱ بسته لوازم التحریر و وسایل کمک آموزشی تهیه شده و در اختیار دانش‌آموزان مناطق کم برخوردار قرار می‌گیرد. برای تهیه بسته‌های مهر تحصیلی سال جاری ۲ میلیارد و ۸۴۹ میلیون تومان از محل درآمد موقوفات و بقاع متبرکه هزینه شده است.تدینی گفت: بسته‌های مهر تحصیلی با توجه به وجود موقوفات دارای نیات منطبق با کمک به تحصیلی دانش‌آموزان کم بضاعت در شهرستان‌های آستانه اشرفیه، صومعه‌سرا، رودسر، لنگرود، لاهیجان، ماسال، بندرانزلی و شفت توزیع شد.مدیرکل اوقاف و امور خیریه استان گیلان تصریح کرد: این بسته‌های مهر تحصیلی از محل درآمد موقوفات سیدجلال‌الدین اشرف و پوررجبعلی آستانه اشرفیه، صالح نویدی و گوراب زرمیخ صومعه سرا، بابا خالکیاسری رودسر و نذورات بقاع متبرکه شهرستان‌های یاد شده تهیه و در همان شهرستان‌ها توزیع شده است.وی بیان کرد: توزیع بسته‌های مهر تحصیلی در شهرستان‌های مجری طرح به همت مراکز افق بقاع متبرکه، دفاتر ائمه جمعه، ادارات آموزش و پرورش، نهادهای حمایتی مانند کمیته امداد و بهزیستی انجام شده است.

خبر

امام جمعه رشت: پذیرش کشور فلسطین تنها با نبود اسرائیل جعلی امکانپذیر است

امام جمعه رشت خواستار بیداری ملتها و دولتهای جهان شد و گفت: جهانیان بدانند اسرائیل غاصب باید از دنیای اسلام حذف شود، کشور مستقل فلسطینی تنها با عدم کشور جعلی اسرائیل امکانپذیر است.
به گزارش خبرنگار ایرنا، آیت‌الله رسول فلاحتی در خطبه‌های این هفته نماز جمعه رشت در مصلی امام خمینی (ره) گفت: پذیرش فلسطین به عنوان کشور مستقل در مجامع بین‌المللی به معنای پذیرفتن رژیم غاصب و جعلی اسرائیل است، این فریب افکار عمومی است که از جانب دنیای اسلام، مسلمان‌های دیندار و متفکران اسلامی پذیرفتنی نیست.
امام جمعه رشت در ادامه با اشاره به فعال شدن مکانسیم ماشه گفت:تحریم های آمریکا نسبت به مردم نجیب ایران ۱۰ برابر تحریم های سازمان ملل متحد است.
وی تاکید کرد: اگرچه مکانسیم ماشه به لحاظ روانی در قیمت دلار، ارز، طلا و بازار تاثیر گذار است اما اگرجمهوری اسلامی ایران با سازوکارهایی داخلی مانند ساماندهی ارز و دلار، نظارت تشدیدی بر بازار و از حیث فرهنگی بتواند بحران‌های روحی را کنترل کند و در مواجه با فعال شدن مکانیسم ماشه عملکرد خوبی داشته باشد، تاثیرات روانی آهسته از بین خواهد رفت.
وی ادامه داد: به رغم تاثیری که فعال شدن مکانیسم ماشه بر افزایش قیمت‌ها داشته اما تاثیری در ورود و استقبال تاجران و سرمایه گذران خارجی برای سرمایه گذاری در داخل کشور نداریم.
آیت الله فلاحتی تصریح کرد: استاندار گیلان در مصاحبه با رسانه‌ها از تمایل روسیه و کشورهای آسیای میانه به سرمایه گذاری در ایران خبر داد.
وی با تبریک هفته دفاع مقدس مجاهدت رزمندگان اسلام طی هشت سال جنگ تحمیلی را ستود و تصریح کرد: ملت ایران هشت سال رنج جنگ، سختی‌ها و شهادت فرزندان این سرزمین را تحمل کرد و رشادتهای جوانانش در دنیا ماندگار شد اما صدام به زباله دان تاریخ پیوست.
آیت الله فلاحتی با اشاره به اولین سالگرد شهادت مجاهد بزرگ سید حسن نصرالله، گفت: نام و یاد این شهید بزرگ،رهبری مومن، شجاع و مجاهدی عربی اسلامی در تاریخ دنیای اسلام ماندگار است.
خطیب جمعه رشت اظهار کرد: با کنار رفتن رهبران، نهضت ها دچار کهنگی و فروپاشی می‌شوند اما در نظام تمدنی اسلام برای رهبران با جایگاهی بزرگ، اصل مکتب و مسیر است.
وی ادامه داد: در نظام تمدنی اسلامی به جای فرد محوری مسیر محوری مهم است بنابراین با فقدان شهید حسن نصرالله راه ایشان باقی است و شیخ نعیم قاسم این راه را محکم‌تر ادامه می‌دهد.
آیت الله فلاحتی تصریح کرد: شهید نصرالله با انجام سه اقدام اساسی ساختار سازی برای حرکت جهادی، ساختار سازی سیاسی در دنیای عرب و اسلام و خدمات دهی به امت عربی و اسلامی موجب مانایی جبهه مقاومت شد.
سرهنگ حسن حبیبی مدیرکل جدید بنیاد حفظ آثار و نشر ارزش های دفاع مقدس گیلان نیز در سخنرانی پیش از خطبه نماز در مصلی رشت، هفته دفاع مقدس را فرصت مناسبی برای تقدیر از افتخار آفرینی رزمندگان جبهه و جنگ دانست.
وی افزود: ایران در ۲ دهه گذشته آغازگر هیچ جنگی نبوده است و به‌رغم بی‌کفایتی پادشاهان گذشته در از دست دادن خاک و کیان این کشور در هشت سال دفاع مقدس اجازه نداد یک وجب از خاک ایران جدا شود.

تاکید استاندار بر تکمیل زیرساخت‌ها و راه‌اندازی ظرفیت‌های جدید حمل و نقلی در گیلان

استاندار گیلان پنجشنبه روز پرکاری پشت سرگذاشت؛ صبح در فرودگاه رشت به استقبال وزیر راه رفت و پس از بازدید از فرودگاه رشت، گلباران مزار شهداء و بازدید از پروژه‌های زیرساختی بهداشتی، مسکن، حمل و نقل ریلی در چند جلسه پیاپی درخصوص پروژه‌های زیرساختی استان وزیر راه را در تصمیم گیری همراهی کرد.
به گزارش خبرنگار ایرنا، هادی حق شناس در جلسه شورای برنامه‌ریزی و مسکن استان که با حضور فرزانه صادق وزیر راه و شهرسازی در سالن غدیر استانداری برگزار شد به پیشرفت قابل توجه پروژه‌های زیرساختی و حمل‌ونقل استان اشاره کرد و افزود: با تکمیل زیرساخت‌ها و راه‌اندازی ظرفیت‌های جدید حمل‌ونقل زمینی و هوایی، فرودگاه رشت و راه‌آهن رشت—آستارا، استان به محور اصلی توسعه شمال کشور تبدیل خواهد شد.
استاندار گیلان تصریح کرد: توسعه شبکه حمل‌ونقل استان با تکمیل مراحل اولیه زیرساخت شتاب گرفته و ظرفیت‌های جدید برای حمل‌ونقل زمینی و هوایی فراهم شده است.
وی افزود: رئیس‌جمهور به‌طور مداوم مسیر تکمیل پروژه‌های مهم ملی را پیگیری می‌کند و اطلاعات کامل در اختیار معاونان و دست‌اندرکاران است و هفته‌ای نیست که یکی از پروژه‌ها پیشرفتی نداشته باشد و اکنون زیرساخت‌های استان به شکل مناسبی در حال شکل‌گیری هستند.
استاندار گیلان به اهمیت فرودگاه رشت و ظرفیت‌های جدید حمل‌ونقل هوایی اشاره کرد و گفت: بازگشت پروازهای خارجی و برنامه‌ریزی مسیرهای باکو، مسکو و استانبول، فرودگاه رشت را به مرکز حمل‌ونقل هوایی شمال کشور تبدیل خواهد کرد و بخشی از ترافیک هوایی منطقه را پوشش می‌دهد.
حق‌شناس اظهار کرد: با توجه به تراکم جاده‌های گیلان، تکمیل آزادراه‌ها و رینگ‌های شهری در اولویت قرار دارد و این پروژه‌ها در حال تکمیل است و ایجاد ظرفیت‌های جدید حمل‌ونقل شمال به جنوب کشور در دستور کار قرار دارد.
وی در ادامه به پروژه راه‌آهن رشت—آستارا و توسعه زیرساخت‌های مرزی آستارا اشاره کرد و افزود: با استفاده از ظرفیت بخش خصوصی و همکاری بانک مسکن، پروژه‌های مسکن، بیمارستان و زیرساخت‌های حمل‌ونقل پیشرفت مناسبی داشته‌اند و این اقدامات نقطه عطفی در توسعه گیلان خواهد بود.
نماینده عالی دولت در گیلان اضافه کرد: با ادامه برنامه‌های توسعه‌ای در کنار گذرها و محورهای شرقی استان، گیلان به یک قطب مهم حمل‌ونقل و توسعه شمال کشور تبدیل خواهد شد.
توسعه همه‌جانبه حمل‌ونقل از اهداف اصلی دولت است
استاندار گیلان در جلسه شورای هماهنگی اداره کل راه و شهرسازی استان توسعه همه‌جانبه حمل‌ونقل را از اهداف اصلی دولت اعلام کرد و افزود گفت: با هم‌افزایی و تلاش همه دستگاه‌های اجرایی، امروز گیلان در بخش‌های ریلی، جاده‌ای، هوایی و دریایی فعال شده و مسیر توسعه حمل‌ونقل در استان به سمت نقطه مطلوب در حال حرکت است.
حق‌شناس با قدردانی از اقدامات وزارت راه و شهرسازی گفت: با فعال‌سازی

ظرفیت‌های ریلی، جاده‌ای، هوایی و دریایی، امروز استان در مسیر دستیابی به نقطه مطلوب حمل‌ونقل قرار گرفته و زمینه برای تقویت ترانزیت و توسعه اقتصادی بیش از گذشته فراهم شده است.
وی ضمن تشریح اقدامات انجام‌شده در حوزه‌های مختلف حمل‌ونقل استان، اظهار کرد: توسعه ریلی نقش مهمی در جابه‌جایی بار و مسافر دارد و امروز با راه‌اندازی مسیرهای ترانزیتی، کالاهای کشورهای منطقه از جمله ترکیه به روسیه از مسیر گیلان عبور می‌کند که این امر دستاوردی مهم برای اقتصاد استان و کشور است.
عالی ترین مقام اجرایی استان افزود: در بخش راهداری، راهسازی و فعالیت‌های آزمایشگاهی نیز ظرفیت‌های قابل توجهی در گیلان ایجاد شده و هم‌اکنون مجموعه حمل‌ونقل جاده‌ای استان با تردد روزانه ۵۰ تا ۶۰ کامیون در مرزها فعال است.
حق‌شناس با اشاره به توسعه زیرساخت‌های هوایی اضافه کرد: فرودگاه بین‌المللی سردار جنگل رشت رتبه هشتم کشور را به خود اختصاص داده است و در سال گذشته شاهد تکمیل زیرساخت‌های مهمی در این مجموعه بوده‌ایم.
حل مسائل زیربنایی گیلان با نگاه ملی و زیر بنایی ممکن است
استاندار گیلان در جلسه هم‌اندیشی مجمع نمایندگان استان گیلان با وزیر راه نیز هماهنگی میان دولت، نمایندگان و مدیریت استان را فرصت ارزشمندی برای حل مسائل زیربنایی گیلان دانست و افزود: باید با نگاه ملی و منطقه‌ای به بهترین نحو از پروژه‌های زیربنایی بهره‌برداری شود.
حق‌شناس گفت: تصمیمات اتخاذ شده در این سفر، با همراهی مجموعه مدیران و نمایندگان استان به مرحله اجرا خواهد رسید و می‌تواند به‌عنوان نقطه عطفی در مسیر توسعه گیلان ثبت شود.
وی با اشاره به بررسی پروژه‌های اولویت‌دار حوزه راه و مسکن در این نشست افزود: جمع‌بندی این پروژه‌ها با هماهنگی مجمع نمایندگان و معاونین وزارت راه صورت گیرد و پس از تصویب در شورای برنامه‌ریزی استان، وارد فاز اجرایی می‌شود.
استاندار گیلان با تأکید بر هماهنگی لازم میان دولت و مجمع نمایندگان در این استان بیان کرد: هماهنگی میان وزارت راه و شهرسازی، نمایندگان و مدیریت استان، فرصت ارزشمندی برای حل مسائل زیربنایی گیلان ایجاد کرده که باید با نگاه ملی و منطقه‌ای به بهترین نحو مورد بهره‌برداری قرار گیرد.
در این نشست همچنین کوچکی نژاد، فلاح و احمدی سنگری نمایندگان مردم رشت و خمام، اسلام دوست نماینده مردم تالش، ماسال و رضوانشهر، رحمت زاده نماینده مردم صومعه سرا، علیجانی نماینده مردم رودسر و املش و نجفی نماینده مردم آستانه اشرفیه و بندر کیاشهر در مجلس شورای اسلامی هریک ضمن قدردانی از حضور وزیر راه و شهرسازی در گیلان و اهتمام نماینده عالی دولت در استان، خواستار توجه بیشتر در تسریع پروژه های حوزه وزارت راه و شهرسازی در این استان شدند.
دیدار با خانواده شهداء
استاندار گیلان و وزیر راه و شهرسازی عصر پنجشنبه ضمن دیدار با خانواده شهیدان مقدم و بکائی با تجلیل از خانواده این شهیدان بر لزوم قدردانی از خانواده شهدا تأکید کردند.
وی به همراه صادق با خانواده شهید محمدمهدی مقدم و شهید مرتضی بکائی دیدار و از مقام والای این شهیدان گرانقدر تجلیل کردند.
حق‌شناس ضمن ادای احترام به مقام شامخ شهدا، ایثار و از خودگذشتگی آنان را عامل اصلی عزت و امنیت امروز کشور دانست و اظهار کرد: خدمت به خانواده‌های معظم شهدا وظیفه‌ای ملی و دینی است.
در پایان این دیدار، از خانواده‌های شهید مقدم و شهید بکائی با اهدای یادبودهایی تجلیل شد.
شهید مرتضی بکایی نهم خرداد، ۱۳۳۴ در روستای اشکانجان تابعه شهرستان رودسر به دنیا آمد و در چهارم اسفند ۱۳۶۲ در دهلران به شهادت رسید.
پیکر این شهید گرانقدر مدتها در منطقه بر جا ماند و سال ۱۳۷۲ پس از تفحص در روستای کویه سفلی از توابع شهرستان زادگاهش به خاک سپرده شد.
همچنین شهید محمد مهدی مقدم به همراه شهید نریمان مددی مژدهی خادمین شهدای استان گیلان که به مدت یک هفته در خدمت زائران دانشجوی دانشگاه آزاد رشت در اردوی راهیان نور بودند، که در ۲۷ اسفندماه سال ۱۳۹۰ بر اثر سانحه رانندگی به مقام شهادت نایل شد.
استاندار گیلان در سفر یکروزه وزیر راه و شهرسازی او را در بازدید از طرح توسعه فرودگاه رشت، ادای احترام به شهدا، بازدید از بیمارستان ۴۲۱ تخت‌خوابه لاکان، بازدید از پروژه‌های نهضت ملی مسکن، شرکت در جلسه بررسی جلسه وضعیت راه‌آهن رشت—آستارا، شرکت در جلسه شورای هماهنگی راه و شهرسازی، دیدار با خانواده‌های شهدای راه و شهرسازی، شرکت در جلسه مجمع نمایندگان استان گیلان و شرکت در جلسه شورای برنامه‌ریزی و شورای مسکن استان همراهی کرد.

خبر

تهدیدهای نسخه‌های غیر رسمی اپلیکیشن شاد

رشت–معین:رئیس پلیس فتا از تهدیدهای نسخه‌های غیررسمی اپلیکیشن «شاد» خبر داد .
به گزارش معین ، سرهنگ امیر حسین نقی مهر ضمن تبریک آغاز سال تحصیلی جدید، بر ضرورت رعایت نکات ایمنی در فضای مجازی به‌ویژه در استفاده از اپلیکیشن «شاد» تأکید کرد و هشدار داد: نصب نسخه‌های غیررسمی این برنامه می‌تواند به نفوذ بدافزارها و سرقت اطلاعات منجر شود.
وی افزود : استفاده از اپلیکیشن «شاد» به‌عنوان بستر رسمی آموزش مجازی، بر لزوم نصب نسخه اصلی از منابع معتبر همچون سایت آموزش و پرورش بوده و نسخه‌های غیررسمی می‌تواند باعث نفوذ بدافزار و سرقت اطلاعات کاربران شود.
رئیس پلیس فتا استان همچنین بر اهمیت حفظ حریم خصوصی دانش‌آموزان اظهار داشت و گفت: بارگذاری تصاویر شخصی، اطلاعات هویتی و داده‌های حساس در گروه‌های آموزشی می‌تواند زمینه سوءاستفاده افراد سودجو را فراهم کند.
سرهنگ نقی مهر نقش والدین در نظارت بر نحوه استفاده فرزندان از شبکه‌های اجتماعی را مهم دانست و توصیه کرد: دانش‌آموزان از کلیک روی لینک‌های ناشناس یا مشکوک خودداری کنند، چرا که این لینک‌ها ممکن است حاوی بدافزار یا صفحات جعلی فیشینگ باشند.
سایت پلیس فتا به آدرس www.fata.gov.ir آماده دریافت گزارش‌های مردمی بوده و شهروندان گرامی می‌توانند آخرین اخبار، حوادث و رویدادهای سایبری را از این طریق دریافت نمایند. همچنین شماره تماس ۰۹۶۳۸۰ مربوط به مرکز فوریت‌های سایبری پلیس فتا به‌صورت شبانه‌روزی آماده پاسخگویی به سؤالات شهروندان می‌باشد.

کاهش ۲ هزار و ۵۰۰ نفری دانش‌آموزان؛ زنگ خطری برای آینده استان قزوین

مدیرکل آموزش و پرورش استان قزوین نسبت به روند کاهشی جمعیت دانش‌آموزی ابراز نگرانی کرد و از کاهش ۲ هزار و ۵۰۰ نفری ورودی‌های پایه اول ابتدایی در سال جاری خبر داد.
به گزارش ارسالی خبرنگار معین از قزوین، حسنعلی اصغری مدیرکل آموزش و پرورش استان ضمن تبریک آغاز سال تحصیلی جدید و هفته گرامی‌داشت دفاع مقدس گفت: آغاز ماه مهر، با شور و نشاط خاصی همراه است و این موقعیت، فرصتی مغتنم برای ایجاد جنب و جوش در جامعه و تحقق اهداف آموزشی محسوب می شود.
وی از برگزاری جشن‌های «جوانه‌ها» و «شکوفه‌ها» و همچنین مراسم بازگشایی مدارس در سراسر استان با حضور مسئولین و ایجاد فضایی شاد و با نشاط برای دانش‌آموزان خبر داد.
نگرانی از کاهش نرخ رشد جمعیت دانش‌آموزی
اصغری تصریح کرد: یکی از چالش‌های جدی آموزش و پرورش استان، روند کاهشی جمعیت دانش‌آموزی در سال‌های اخیر است. این مدیر با مقایسه آمار ورودی‌های امسال نسبت به سال گذشته یادآورشد: کاهش حدود ۲۵۰۰ نفری دانش‌آموزان پایه اول ابتدایی زنگ خطری برای آینده جامعه است.وی ابراز امیدواری کرد با اتخاذ سیاست‌های موثر در حوزه جمعیت و جوانی، شاهد افزایش نرخ زاد و ولد و در نتیجه، بهبود این روند در سال‌های آینده باشیم.

سرپرست میراث فرهنگی: بازدید از موزه‌های گیلان رایگان شد

سرپرست میراث فرهنگی، گردشگری و صنایع دستی گیلان گفت: به مناسبت گرامیداشت هفته گردشگری، بازدید از موزه‌های استان بمدت ۲ روز رایگان است.
به گزارش خبرنگار ایرنا، یوسف سلمان‌خواه در نخستین روز از هفته گردشگری در جمع خبرنگاران اظهار کرد: با هماهنگی وزارت میراث فرهنگی، گردشگری و صنایع دستی، بازدید عموم از موزه‌های استان در روزهای دهم و یازدهم مهرماه در استان گیلان رایگان است.
وی افزود: با توجه به این موضوع بازدید از همه موزه‌های تحت پوشش اداره‌کل میراث فرهنگی، گردشگری و صنایع دستی گیلان در ۲ روز گفته شده مد نظر است و امیداوریم که مردم استقبال مناسبی از بازدید موزه‌های استان داشته باشند.
وی به مهمترین برنامه‌های هفته گردشگری در گیلان هم اشاره و بیان کرد: ۲۰۷ برنامه متنوع برای هفته گردشگری برنامه‌ریزی شده‌است که از مجموع برنامه‌های پیش‌بینی شده ۳۷ برنامه به شهر رشت اختصاص دارد و ۱۳۴ برنامه نیز در سایر شهرستان‌های استان به اجرا در خواهد آمد؛ ضمن اینکه ۱۷ برنامه شاخص شهرستانی در حوزه گردشگری مورد توجه قرار گرفته است.

سرپرست میراث فرهنگی، گردشگری و صنایع دستی گیلان اضافه کرد: ۲۲ پروژه جدید با اعتبار بیش از ۱۵ هزار میلیارد ریال بمناسبت هفته گردشگری آماده شده که در این هفته افتتاح و مورد بهره‌برداری قرار می‌گیرند.
سلمان‌خواه ادامه داد: افتتاح این تعداد پروژه، یکی از مهم‌ترین بخش‌های برنامه‌های هفته گردشگری در سطح استان گیلان است که با حجم سرمایه‌گذاری ۱۵ هزار و ۹۴۸ میلیارد ریال، نویدبخش ایجاد اشتغال برای ۳۰۰ نفر خواهد بود.
گیلان با احتساب شهرک تاریخی ماسوله دارای هفت شهر با بافت تاریخی است که از این میان می‌توان به شهرهای رشت، بندرانزلی، لاهیجان، لنگرود، رودسر و املش اشاره کرد.سهم رشت از بیش ۶۰۰ بنای تاریخی ۲۴۰ بنا (به تفکیک ۱۰۸ بنا در محله ساغریسازان، ۳۶ بنا پیربازار، ۱۸ بنا باقرآباد و ۷۸ بنا در بازار رشت) است و در شهرهای لاهیجان و املش نیز به ترتیب ۲۶۰ و ۱۱۰ بنای تاریخی شناسایی شده‌اند.بیش از پنج هزار اثر تاریخی و فرهنگی در گیلان شناسایی شده که یک هزار و ۲۷۳ اثر از این تعداد شامل بناهای تاریخی و محوطه ها در فهرست ملی به ثبت رسیده است.۲۷ موزه در استان وجود دارد که ۱۲ موزه در سه سال اخیر اضافه و به بهره‌برداری رسیده است؛ قلعه رودخان، ماسوله و موزه میراث روستایی سه جاذبه پیشگام در جذب گردشگرهستند.

طاهرخانی:دفاع مقدس، صیانت و دفاع از ارزش‌ها بود

رئیس ستاد بازسازی عتبات و عالیات استان قزوین گفت: دفاع مقدس، صیانت از ارزش ها بود و در جنگ هشت ساله به دشمنان نشان دادیم هیچگاه اجازه تعدی به خاک عزیز و مقدس خود را نخواهیم داد.
به گزارش ارسالی خبرنگار معین از قزوین، سرهنگ مهدی طاهرخانی رئیس ستاد بازسازی عتبات عالیات استان قزوین در جمع کارکنان ستاد فرماندهی انتظامی استان در حسینیه امام علی(ع) اظهار داشت: دفاع مقدس چیزی جز زیبایی نبود، دفاع مقدس یادآور دلیری ها، شجاعت ها، جانفشانی های رزمندگان اسلام بود که درایت و رهبری هوشمندانه امام خمینی(ره) و مقام معظم رهبری و تلاش‌های بی شائبه رزمندگان دفاع مقدس منتج به پیروزی شد.
سرهنگ طاهرخانی بیان کرد: وصیت نامه شهدا را در برخی موارد که بازخوانی می کنیم هم‌خوانی دارد چرا که شهدا دنبال یک هدف مشترک بودند و آن هم رضایت خدا و دفاع از تمامیت عرضی کشور بود و آرزویی جز شهادت نداشتند.
وی تصریح کرد: امروز این زیارت جوار ملکوتی امام حسین(ع) و سایر شهدا و جمعیت میلیونی پیاده روی اربعین حسینی ثمره خون های به ناحق ریخته شهدای دفاع مقدس است و نمونه و مانند آن زیاد است، یکی از نمونه های بارز آن شهید فهمیده بود که وقتی می بیند تهاجم دشمن زیاد شده و احتمال خطر زیاد است نارنجک به کمر خود می بندد و خود را زیر تانک‌های دشمن می اندازد و تعبیر حضرت امام خمینی(ره)، رهبر ما آن طفل ۱۳ ساله ای است که نارنجک به خود می بندد و از کیان اسلام و مسلمین محافظت می کند.
وی یادآورشد: امروز به فضل الهی و اقتدار موشکی و وجود دانشمندان هسته ای و علمی، ایران اسلامی در جنگ ۱۲ روزه با رژیم منحوس و غاصب صهیونیستی، توانستیم دشمن را مجبور به عقب نشینی کنیم و مجبور به آتش بس شد، چرا که انقلاب ما برگرفته از انقلاب و نهضت حسینی است و به یاری خدا این انقلاب به دست ولی امر مسلمین به انقلاب حضرت مهدی (عج) متصل خواهد شد.
رئیس ستاد عتبات عالیات استان قزوین گفت: رزمندگان دلاور و شجاع ما با روحیه مثال زدنی در کنار روحانیت نگذاشتند، یک وجب از این خاک به تصرف دشمن درآید.وی ادامه داد: هشت سال دوران دفاع مقدس همواره به عنوان مقطعی افتخارآمیز در تاریخ این مرز و بوم ثبت و ضبط و باقی خواهد ماند، چرا که در این دوران رزمندگان مقتدر میهن اسلامی با کمترین امکانات و تسلیحات با تکیه بر ایمان خالصانه به خداوند و با تبعیت از فرمان امام خمینی به عنوان ولی فقیه خود راهی جبهه های حق علیه باطل شده و شجاعانه مقابل دشمن قد علم کردند.سرهنگ طاهرخانی اظهارداشت: در جنگ نابرابری که یک طرف جبهه فضایل و اخلاق و ایمان و طرف دیگر جبهه شرک و کفر و گناه بود، روحانیون در تقویت معنویت و باورهای دینی رزمندگان نقش موثری داشتند.
وی افزود: رزمندگان دلاور و شجاع ما با روحیه مثال زدنی در کنار روحانیت نگذاشتند یک وجب از این خاک به تصرف دشمن درآید.

املش تمدنی در مه و کوهستان

املش شهری در اعماق مه و کوهستان‌های شرقی گیلان گنجینه‌ای از تاریخ و طبیعت را در خود جای داده بطوریکه کشفیات محوطه باستانی «لیارسنگ بن» این سرزمین روایتگر نگاهی نو به تاریخ این مرز و بوم شده است و هر ساله گردشگران داخلی و خارجی بسیاری را میزبان است.به گزارش ایرنا، املش یکی از قدیمی‌ترین شهرهای گیلان با فاصله ۷۵ کیلومتر تا رشت مرکز استان و در همسایگی رودسر و لنگرود با جنگل‌های همیشه سبز، باغ‌های چای، رودخانه‌های پرخروش و مردمانی خونگرم مقصدی دلنشین برای هر رهگذری است که در جست‌وجوی آرامش و اصالت گیلان پای به آن می‌گذارد؛ یکی از محاسن املش فاصله کم آن تا دریا است؛ املش ضمن داشتن مناطق گردشگری و ییلاقات زیبا و بکر دارای محوطه های باستانی چون لیارسنگ بن است که در روزهای اخیر ولی جهانی سرپرست کاوش‌های باستان‌شناسی این محوطه از کشف دوقلوهای اشکانی در این محوطه باستان‌شناسی خبر داد و آن را نگاهی نو به تاریخ گیلان توصیف کرد.املش، با تلفیقی از کوهستان و جلگه جایی میان جنگل‌های باطراوت و کوه‌های سر به فلک کشیده به عطر چای آکنده است و آب و هوای معتدلش جان می‌دهد برای نفس کشیدن؛ همجواری املش با دریای خزر در شمال و رشته کوه‌های البرز در جنوب، موجب شده تا این شهر از آب و هوایی معتدل و مرطوب بهره‌مند شود و وجود کوهستان در مجاورت املش، موجب ایجاد یک اقلیم متنوع شده و تلفیقی از آب و هوای معتدل و نیمه‌کوهستانی را در این منطقه پدید آورده است؛ به همین دلیل هوای پاک و تمیز، از ویژگی‌های بارز املش است و این شهر را به یکی از مقاصد محبوب گردشگران و دوستداران طبیعت تبدیل کرده است.
ییلاق هلودشت
اگر ۳۰ کیلومتر به سمت جنوب غرب املش بروید با بهشتی به نام هلودشت روبه‌رو خواهید شد؛ جایی بسیار خوش‌آب‌وهوا که به داشتن جنگل‌های بکر و دست‌نخورده مشهور است؛ از ارتفاعات ییلاق هلودشت می‌توانید رودسر، لنگرود و حتی لاهیجان را ببینید و بر بلندای گیلان بایستید.
ییلاق هلودشت املش
ییلاق خصیل دشت
خصیب دشت یا خصیل دشت یکی دیگر از ییلاقات بکر املش است که جنگل و مراتع سرسبزش شما را به وجد می‌آورد؛ برای یافتن این سرزمین زیبا و سرسبز کافی است به سمت لات لیل بروید تا ۷ کیلومتر بعد چشمتان به جمال ییلاق خصیل دشت بیفتد؛ تا دلتان بخواهد اقامتگاه و خانه‌های روستایی در این ییلاق وجود دارد تا شما هم طعم بودن در روستایی بکر و سرسبز را بچشید.
پارک گلستان املش
پارک‌های گیلان بی‌تردید بسیار سبزتر از پارک‌های معمولی در دیگر شهرهاست و در املش به واسطه نزدیکی به کوه و دریا این خرمی دو چندان شده است؛ پارک گلستان املش نیز از این قاعده مستثنی نیست و درختان سر به فلک کشیده‌اش شما را به پیک‌نیکی تمام‌عیار دعوت می‌کنند؛ گذر رودخانه شلمان‌رود از کنار این پارک هم جلوه‌ای وصف‌ناپذیر به طبیعت این پارک جنگلی بخشیده است.
آبشار سیاه تاش
آبشار سیاه تاش یکی از زیباترین آبشارهای املش است که از دل کوه‌های سرسبز سرازیر می‌شود؛ این آبشار با ارتفاع ۵۰ متر و آب خروشان، منظره‌ای دیدنی را خلق کرده است؛ همچنین تالاب زربیجار یکی از مهم‌ترین تالاب‌های استان گیلان است که در املش واقع شده است که این تالاب با تنوع زیستی بالا و وجود پرندگان مهاجر، مکانی مناسب برای پرنده‌نگری و مطالعه بر روی طبیعت است.
آبشار سیاه تاش املش
بناها و آثار تاریخی املش حکایت از گذشته‌ای پرافتخار و تمدنی غنی دارند به طوری که علاوه بر کاوش‌هایی که در شهر املش نشان از تمدنی کهن دارد، در کاوشی که در روستای قدیمی و کهن «بویه» دهستان سوماام این شهرستان انجام شده، قبرستان‌های مربوط به نیمه دوم هزاره قبل از میلاد کشف شده است؛ ضمن اینکه در این روستا خانه سنگی وجود دارد که به گفته ساکنان آن این خانه حدود ۷۰۰ سال قدمت دارد.
قلعه شاه‌نشین گورج، یکی از قدیمی‌ترین قلعه‌های منطقه مربوط به دوران قبل از اسلام است که در ارتفاعات اطراف املش قرار دارد؛ آثار به جا مانده از این قلعه، مانند دیوارهای سنگی و برج‌های نگهبانی، نشان از قدرت و شکوه آن در گذشته دارد.
شاه نشین گورج در روستای گورج در نزدیکی شهر املش قرار دارد؛ قلعه‌ای باستانی که طبق نظر مورخان قدمت آن به دوران اسماعیلیان بازمی‌گردد؛ امروزه مردم محلی به این قلعه شاه‌نشین گورج هم می‌گویند؛ این قلعه بنایی دوطبقه است که طبقه اول آن ساختمانی هشت ضلعی بوده و طبقه دوم اتاقی گنبدی شکل است؛ کنار قلعه شاه نشین رودخانه‌ای به نام چاکرود وجود دارد که زیبایی منطقه را دوچندان می‌کند.
قلعه شاه‌نشین گورج با قدمتی که به دوره پس از اسلام بازمی‌گردد، در دو کیلومتری شمال روستای گورج از توابع شهرستان املش قرار دارد. با قرارگیری در ارتفاع ۱۶۰۰ متری بین روستای گورج و رودخانه چاکرود، این قلعه یکی از مهم‌ترین آثار تاریخی و جاذبه های گردشگری املش به شمار می‌آید. مردم منطقه این بنا را با نام‌های گورجی قلاکوتی، قلعه‌گردان، شاه‌نشین قلعه و قلعه اسماعیلیان نیز می‌شناسند؛ در شمال غرب قلعه گورج، بقایایی از یک دیوار استحفاظی بزرگ با ۲۵ متر طول و هشت متر ارتفاع، دیده می‌شود که مصالح استفاده شده در ساخت آن تخته‌سنگ‌های طبیعی، گل و آهک بوده‌اند؛ مسیر دسترسی به قلعه شاه‌نشین از روستای گورج، از یک جاده مالرو و از کنار صخره‌ها و دامنه‌های جنگلی است. برای رسیدن به این قلعه باید حدود یک ساعت از خود روستا پیاده‌روی کنید.
این اثر در تاریخ ۲ آبان ۱۳۸۲، با شماره ثبت ۱۰۶۵۳ به‌عنوان یکی از آثار ملی ایران به ثبت رسید.
پل شاه عباسی
این پل یکی از قدیمی‌ترین پل‌های تاریخی گیلان است که در دوران صفویه ساخته شد؛ این پل با معماری آجری و قوس‌های زیبا بر روی یکی از رودخانه‌های منطقه احداث شده است.
این پل در ۱۲ کیلومتری جنوب غربی شهر املش و ارتفاع ۴۵ متری از سطح آب‌های آزاد جهان بر روی دو رودخانه سیاهرود و زیل بره واقع شده است؛ آب سیاهرود از مغرب و آب زیل بره از شمال غربی روستای بلوردکان جاری است که در زیر این پل به هم می‌پیوندد؛ این پل بر سر یکی از مسیرهای راه شاه عباسی که از املش به قزوین کشیده شده بود قرار گرفته، این راه پر رفت و آمد، املش را به نقاطی همچون کهلستان، لات لیل، گرسک، بلوردکان، هلو دشت، میان لنگه، اسماعیل آباد و در نهایت قزوین متصل می‌نمود.
در فاصله ۱۴۰ متری این پل، بقایای کاروانسرایی دیده می‌شود که به دستور شاه عباس ساخته شده است و ابعاد آن به ۴۰ متر می‌رسد؛ این پل یادگاری به جا مانده از دوران حکومت صفویه در ایران است؛ پل شاه عباسی دارای دو دهنه کوچک و یک دهانه بزرگ بوده که در حال حاضر فقط یک دهانه کوچک از آن باقی مانده و بقیه آن تخریب شده است؛ طول این پل ۵۰ متر و عرض آن پنج متر بوده است.
میل اُمام
میل امام آتشکده دوره ساسانیان یک بنای تاریخی است که در گذشته به عنوان نمادی از قدرت و شکوه حاکمان منطقه مورد استفاده قرار می‌گرفته است؛ این اثر باستانی ساخته شده از سنگ و ساروج بوده و تنها میل باقی مانده از حوادث مختلف در منطقه است.این اثر تاریخی مربوط به ۸۰۰ سال پیش از میلاد مسیح است و در شهرستان املش، بخش کجید، روستای سومه سرا (سیم سره) واقع شده (این روستا روستایی متروکه است که در بالای روستای اُمام و

امسال ۲۲۰۰ دانشجو در دانشگاه بین‌المللی امام خمینی قزوین پذیرش می شود

رئیس دانشگاه بین‌المللی امام خمینی قزوین گفت: همزمان با آغاز سال تحصیلی جدید ۲ هزار و ۲۰۰ دانشجو در مقاطع کارشناسی، کارشناسی ارشد و دکتری پذیرش می شوند.
به گزارش ارسالی خبرنگار معین از قزوین،حمید طاهری در این باره اظهارداشت: با آغاز سال تحصیلی جدید پذیرش دانشجویان در این واحد دانشگاهی آغاز شده است.
وی افزود: تعداد ۲۰ رشته جدید در سه مقطع پیش بینی شده که برخی از آنها مصوب شده و تعدادی نیز در مراحل نهایی تشکیل پرونده قرار دارند. طاهری با اشاره به فعالیت ۴۳ گروه آموزشی و ارائه ۸۶ رشته کارشناسی ارشد و ۳۷ رشته دکتری تخصصی، از تلاش همکاران دانشگاه برای برگزاری مجازی ثبت‌نام‌ها به منظور رفاه حال دانشجویان خبر داد.امسال ۲۲۰۰ دانشجو در دانشگاه بین‌المللی امام خمینی قزوین پذیرش می شودرئیس دانشگاه بین‌المللی امام خمینی همچنین به جذب دانشجویان خارجی از طریق وزارت علوم، نهادهای ذی‌ربط و همچنین پذیرش مستقیم در کشورهای مختلف اشاره کرد و گفت: تعدادی از این دانشجویان بورسیه و تعدادی نیز به صورت آزاد در این دانشگاه به تحصیل مشغول هستند. طاهری یادآورشد: مرکز آموزش زبان فارسی دانشگاه بین المللی نیز به عنوان قدیمی‌ترین و موفق‌ترین مرکز آموزش زبان فارسی به دانشجویان بین‌الملل، داوطلبان زیادی را جذب می‌کند.

تعاونی‌ها و تشکل های تحت نظارت ، بازوی توانمند بخش کشاورزی استان در تامین امنیت غذایی هستند

مدیر تعاون روستایی گلستان با تأکید بر جایگاه ارزشمند تعاونی‌ها و صنوف کشاورزی در گلستان گفت: این شبکه نماینده ۲۰۰ هزار نفر عضو بواسطه حدود ۳۰۰ شرکت فعال حوزه عمل در بخش کشاورزی است.
محمدرضا جامی در مراسم همایش نسل ماندگار که به مناسبت هفته دفاع مقدس باحضور رزمندگان،ایثارگران،جانبازان آزادگان و خانواده معظم شهدا برگزار شد با تأکید بر اهمیت جایگاه اقتصادی بخش کشاورزی در استان اظهار کرد: طی دو سال اخیر فعالیت‌های فنی و بازرگانی مرتبط با بخش کشاورزی توسط تعاونیها در خدمت رسانی به روستائیان در مسیر توسعه کمی و کیفی قرار گرفته است.
وی با بیان اینکه گردش عملیات بازرگانی محصولات کشاورزی در گلستان جایگاه ویژه‌ای دارد، افزود: بخش قابل توجهی از این فعالیت‌ها توسط شبکه تعاون روستایی انجام می پذیرد.
جامی با اشاره به تأکیدات مقام معظم رهبری بر تمرکز بر امور اقتصادی و معیشت مردم در فرامین سالانه دهه اخیر گفت:راهبرد اصلی مان کمک به حفظ و ارتقائ امنیت غذایی و معیشت تولیدکنندگان بخش کشاورزی و مردم می باشد.
وی افزود: هفته دفاع مقدس فرصت مغتنمی است تا ضمن گرامیداشت ایام از کارکنان خانواده بزرگ تعاون روستایی استان، که عمدتا از ایثارگران، خانواده معظم شهدا، جانبازان و آزادگان سرافراز می باشند تجلیل به عمل آید
وی با اشاره به فرمایشات اخیر مقام معظم رهبری(مدظله‌العالی)و سخنرانی ریاست محترم جمهوری در مجمع عمومی سازمان ملل بر آمادگی هر چه بیشتر سازمان و شبکه تعاون روستایی در راستای تحقق منویات معظم له و تحقق راهبردهای دولت چهاردهم تاکید نمودند، امیدواریم بتوانیم بیش از گذشته در مسیر خدمت به مردم و اعتلای کشور گام برداریم.

بازدید سنگدوینی از کارخانه زمزم گرگان، قدردانی از تلاش‌های مدیران و کارگران

رمضانعلی سنگدوینی نماینده مردم شریف گرگان و آق‌قلا، در بازدید میدانی از کارخانه زمزم گرگان ضمن دیدار با مدیران و کارگران، از تلاش‌های شبانه‌روزی آنان قدردانی کرد و با حضور در بخش‌های مختلف کارخانه، روحیه و انگیزه کارکنان را تقویت نمود.در این بازدید سنگدوینی ضمن بررسی مسائل و مشکلات کارخانه، بر اهمیت همدلی مدیران و کارگران در مسیر پیشرفت کارخانه تأکید نمود.
کارگران نیز با تقدیر از پیگیری‌های سنگدوینی، ضمن تشکر از حضور و حمایت‌های او، بر انگیزه مضاعف خود برای ارتقای کیفیت و بهره‌وری تولید تأکید کردند.
این بازدید، نمونه‌ای از همکاری موثر نمایندگان مجلس و فعالان صنعتی در مسیر توسعه اقتصادی و ایجاد انگیزه در نیروی کار کشور است.

در راستای تعامل صنعت و مدیریت شهری انجام شد؛

بازدید شهردار و اعضای شورای شهر بندرعباس از آلومینیوم المهدی

معین – بندرعباس
شهردار بندرعباس به همراه رئیس و اعضای هیئت رئیسه شورای اسلامی شهر بندرعباس و مدیران سازمان‌های تابعه شهرداری از بخش‌های کلیدی شرکت آلومینیوم المهدی بازدید کردند.
این بازدید با هدف بررسی ظرفیت‌های صنعتی، آشنایی با پروژه‌های راهبردی و تقویت همکاری میان مدیریت شهری و صنعت آلومینیوم المهدی انجام شد.
هیئت بازدیدکننده از بخش‌هایی نظیر کمپرسورخانه، واحد ریخته‌گری، خط یک تولید، نیروگاه سیکل ترکیبی ۵۴۶ مگاواتی، واحد رکتفایر و اتاق فرمان مرکزی نیروگاه دیدن کردند و از نزدیک در جریان روند تولید و توسعه زیرساخت‌های این مجموعه صنعتی قرار گرفتند.
مهدی نوبانی شهردار بندرعباس در حاشیه این بازدید، با تأکید بر اهمیت صنایع مادر در توسعه ی اقتصادی و اشتغال‌زایی گفت: تعامل با صنایع بزرگ مانند آلومینیوم المهدی، گامی مهم در مسیر پیشرفت شهر و ارتقای کیفیت زندگی شهروندان است.
وی در ادامه از تلاش‌های بی‌وقفه مدیریت و کارکنان این مجموعه تقدیر و تشکر کرد.
شهردار بندرعباس با اشاره به وسعت ۲۷۰ هکتاری این مجموعه و اشتغال ۲۰۰۰ پرسنل بصورت مستقیم و ۳۰۰۰ نفر به صورت غیرمستقیم، اظهار داشت: «این مجموعه در گذشته با چالش‌هایی نظیر چندین اعتصاب کارگری در مدت ۱۰ ماه به دلایل مسائل حقوقی، نارضایتی شغلی و فشار کاری مواجه بود، خوشبختانه با مدیریت شایسته حمید رجب‌پور مدیرعامل مجموعه و تیم توانمند مدیریتی همراه وی ،امروز شاهد شرایط مناسب و آرام در شرکت هستیم.
نوبانی بیان داشت: «کار در کنار کوره‌های آلومینیوم با گرما و آلایندگی شدید، شرایط بسیار دشواری را برای کارگران ایجاد می‌کند و فعالیت طولانی‌مدت در این محیط می‌تواند به مشکلاتی نظیر بیماری‌های گوارشی منجر شود. با این حال، تلاش‌های این مجموعه در ایجاد اشتغال پایدار و حمایت از پرسنل قابل ستایش است.
شهردار بندرعباس در پایان به نمایندگی از مردم بندرعباس، از زحمات مدیریت و کارکنان مجموعه صنعتی المهدی که با وجود شرایط سخت کاری به خدمت‌رسانی ادامه می‌دهند، قدردانی کرد و بر تقویت تعاملات بین شهرداری و این مجموعه برای خدمت‌رسانی بهتر تأکید کرد.

تولید شمش آلومینیوم را با تمام توان دنبال می کنیم

در جریان این بازدید، حمید رجب‌پور، مدیرعامل شرکت آلومینیوم المهدی، گفت: ما در این مجموعه تولیدی، تولید شمش را با تمام توان دنبال می‌کنیم، اما دستیابی به ظرفیت کامل تولید با چالش‌هایی همراه بوده است. نبود برخی زیرساخت‌های حیاتی مانند نیروگاه تولید برق، کمپرسورخانه تولید هوای فشرده و کوره‌های پخت آند از جمله موانعی بودند که مانع تحقق ۱۰۰ درصدی ظرفیت تولید بودند.
وی ادامه داد: از دو سال پیش که افتخار حضور در این مجموعه را پیدا کردم، تمرکز اصلی ما بر رفع این موانع بوده است. با تلاش شبانه‌روزی همکاران، موفق شدیم دو واحد نیروگاه گازی را راه‌اندازی کنیم و امروز به لطف خدا در تأمین برق مورد نیاز کارخانه به استقلال رسیده‌ایم وهمچنین احداث نیروگاه بخار در دستور کار قرار دارد که با بهره‌برداری از آن، مجموع ظرفیت تولید برق به ۵۴۶ مگاوات نامی خواهد رسید.
رجب پور عنوان کرد: شرکت آلومینیوم المهدی یکی از ۶۲ شرکت زیرمجموعه هلدینگ بزرگ مهندسی کشور ، یعنی گروه مپنا است؛ این هلدینگ افتخار دارد که بیش از ۷۶ درصد برق کشور را تولید کرده و سهم بزرگی در توسعه زیرساخت‌های صنعتی ایران دارد.
وی بیان داشت: از مجموع حدود ۷۵ هزار مگاوات برق فعال در کشور، نزدیک به ۵۴ هزار مگاوات توسط مجموعه مپنا تولید شده که نشان از توانمندی و تعهد این گروه دارد.
مدیرعامل آلومینیوم المهدی گفت:در جریان خصوصی‌سازی سال ۱۳۹۷، مجموعه مپنا مسئولیت شرکت آلومینیوم المهدی را پذیرفت و از سال ۱۳۹۸ این مسئولیت به‌طور رسمی آغاز شد. از آن تاریخ تا به امروز خوشبختانه هر روز شاهد اتفاقات مثبت و سازنده‌ای در این مجموعه هستیم.
مدیرعامل شرکت آلومینیوم المهدی گزارشی از پروژه تأمین هوای فشرده ارائه داد و گفت: در طول ۲۰ سال فعالیت این مجموعه، نبود هوای فشرده‌ی پایدار، ایمن و فاقد آلودگی همواره پاشنه‌آشیل تولید بوده است. اما امروز، با اجرا و بهره‌برداری از پروژه‌ای گسترده، از این چالش تاریخی عبور کردیم.
وی با اشاره به نقش حیاتی هوای فشرده در خطوط تولید افزود: «این هوا برای بارگذاری آندها در دیگ‌هایی با تجهیزات ۳۰ تنی استفاده می‌شود که وارد مذابی با دمای نزدیک به هزار درجه سانتی‌گراد می‌گردند. هرگونه ناپایداری یا آلودگی در هوای فشرده می‌تواند منجر به سقوط تجهیزات و بروز حادثه جانی شود.
پروژه تأمین هوای فشرده با سرمایه‌گذاری حدود ۱۰ میلیون دلار از سال گذشته آغاز شده و شامل نصب پنج واحد کمپرسور است که چهار واحد فعال و یک واحد رزرو به بهره‌برداری رسید. این واحد جدید توانایی تأمین ۳۳ هزار متر مکعب هوای فشرده در ساعت را دارد. بخش قابل توجهی از تجهیزات این پروژه نیز به‌طور کامل در داخل کشور تولید شده‌اند.

رکوردشکنی در راه‌اندازی نیروگاه سیکل ترکیبی المهدی

مدیرعامل آلومینیوم المهدی در ادامه به پروژه نیروگاه سیکل ترکیبی اشاره کرد و گفت: «این نیروگاه با ظرفیت اسمی ۵۴۶ مگاوات، شامل دو واحد گازی (هر یک با ظرفیت ۱۸۳ مگاوات) و یک واحد بخار به ظرفیت ۱۸۰ مگاوات، یکی از مهم‌ترین زیرساخت‌های صنعتی کشور است.»
وی افزود: «اجرای این پروژه با سرمایه‌گذاری مشترک گروه مپنا و شرکت آلومینیوم المهدی به ارزش ۲۷۰ میلیون یورو، در شرایطی صورت گرفت که منطقه با تنش‌های امنیتی روبه‌رو بود. صدای موشک‌های دشمن در فضا طنین‌انداز بود، اما فرزندان ایران در سایت پروژه بی‌وقفه تلاش کردند تا این نیروگاه هرچه سریع‌تر وارد مدار شود.
رجب‌پور با اشاره به دستاوردهای این پروژه گفت: «واحد اول گازی موفق شد رکورد ۳۰ ساله گروه مپنا در زمان‌بندی راه‌اندازی را بشکند و واحد دوم نیز رکورد واحد اول را پشت سر گذاشت. این موفقیت حاصل همدلی بی‌نظیر میان مسئولان استان و تیم‌های فنی پرتلاش مجموعه المهدی بود.
وی این پروژه را نماد «خواستن و توانستن» دانست و تأکید کرد: «فاز دوم نیروگاه با تکیه بر اراده ملی و تعهد جمعی به ثمر نشست و گامی بلند در مسیر خودکفایی صنعتی کشور برداشته شد.

تعهد به مسئولیت اجتماعی؛ از سلامت تا آموزش

در بخش پایانی این بازدید، مدیرعامل آلومینیوم المهدی با اشاره به فعالیت‌های مسئولیت‌های اجتماعی مجموعه گفت: «ما در آلومینیوم المهدی، علاوه بر توسعه زیرساخت‌های تولید، مسئولیت‌های اجتماعی را نیز با جدیت دنبال می‌کنیم. از جمله اقدامات مهم، اجرای طرح آزمایش ژنتیک برای زوج‌های جوان و حمایت از خانواده‌های درگیر با بیماری‌های نادر در مناطق محروم استان است.»
وی افزود: «مجموعه المهدی خود را متعهد به بهبود کیفیت زندگی در استان می‌داند و در حوزه سلامت، آموزش و پیشگیری از بیماری‌های ژنتیکی، اقدامات گسترده‌ای را آغاز کرده‌ایم که با همراهی مسئولان محلی به نتایج مؤثری خواهد رسید.
در پایان این بازدید، طرفین بر استمرار همکاری‌های مشترک در حوزه توسعه شهری، حمایت از اشتغال و ارتقای خدمات اجتماعی تأکید کردند و ابراز امیدواری نمودند که این تعامل سازنده، الگویی برای ارتباط مؤثر میان صنعت و مدیریت شهری باشد.

دیدار سرپرست اداره کل تأمین اجتماعی گلستان با نماینده علی‌آباد کتول درمجلس

نوروزعلی ، سرپرست اداره کل تأمین اجتماعی استان گلستان، با رحمت‌الله نوروزی، نماینده مردم شهرستان علی‌آباد کتول در مجلس شورای اسلامی، دیدار و گفت‌وگو کرد.
در این دیدار که با هدف بررسی مسائل و چالش‌های حوزه تأمین اجتماعی استان صورت گرفت، دکتر نوروزعلی به تبیین مهمترین برنامه‌ها و اقدامات انجام‌شده و در دست اجرا پرداخت.
سرپرست اداره کل تأمین اجتماعی گلستان در این نشست بر لزوم تعامل و همکاری هرچه بیشتر بین نهادهای قانون‌گذار و اجرایی برای بهبود خدمات‌رسانی به بیمه‌شدگان و مستمری‌بگیران تأکید کرد و گفت: «اداره تأمین اجتماعی استان گلستان مصمم است با بهره‌گیری از تمامی ظرفیت‌ها، گام‌های بلندی در جهت ارتقای کیفیت خدمات و رفع مشکلات بیمه‌ای بردارد.»
وی همچنین به چالش‌هایی از قبیل افزایش شمار مستمری‌بگیران، نیاز به توسعه زیرساخت‌های اداری و همچنین لزوم فرهنگ‌سازی برای گسترش پوشش بیمه‌ای در بین اقشار مختلف جامعه، به ویژه در مناطق کمتر برخوردار استان اشاره نمود.
از سوی دیگر، رحمت‌الله نوروزی، نماینده مردم علی‌آباد کتول در مجلس شورای اسلامی، نیز در این دیدار، با تقدیر از زحمات کارکنان تأمین اجتماعی، بر حمایت جدی مجلس از حقوق بیمه‌شدگان و مستمری‌بگیران تأکید کرد.
نماینده مجلس گفت: «تأمین اجتماعی به عنوان یک نهاد حیاتی و مردمی، نقش بی‌بدیلی در تأمین آرامش و امنیت قشر عظیمی از جامعه دارد. مجلس شورای اسلامی آماده است تا در چارچوب قوانین، از هر اقدامی که منجر به تسهیل در خدمات‌رسانی و رفع موانع پیش‌روی این سازمان شود، حمایت لازم را به عمل آورد.»
وی همچنین قول مساعد داد تا مسائل و مشکلات مطرح‌شده توسط اداره کل تأمین اجتماعی استان را به طور ویژه در سطح استان در مجلس پیگیری نماید.

تحقق وعده مسکن در سیب و سوران؛ تحویل صدها واحد نهضت ملی و محرومین تا پایان سال ۳۳۶ واحد ملی و ده‌ها مسکن اقشار کم‌درآمد در آستانه بهره‌برداری

معین سیستان و بلوچستان: مدیرکل بنیاد مسکن استان سیستان و بلوچستان به همراه معاونت پشتیبانی از تمامی پروژه‌های نهضت ملی مسکن و مسکن محرومین در شهرستان سیب و سوران بازدید به عمل آورد.
به گزارش ارسالی معین: دکتر امین عدیلی از روند اجرای ۳۳۶ واحد مسکن نهضت ملی با الگوی بنیادساخت بازدید کرد . این واحدها در قالب چهار پروژه ۸۴ واحدی، ۶۴ واحدی، ۱۵۰ واحدی و ۳۸ واحدی در حال ساخت هستند که با پیشرفت فیزیکی بیش از ۷۰ درصد، طبق برنامه‌ریزی تا پایان سال جاری بخش عمده‌ای از آن‌ها تکمیل و به مردم تحویل خواهد شد؛ اقدامی که زمینه خانه‌دار شدن شمار زیادی از متقاضیان را فراهم می‌کند.
همچنین در حوزه مسکن اقشار کم‌درآمد، عملیات احداث واحدهای جدید در دو فاز آغاز شده است. در حال حاضر اجرای فونداسیون و نصب اسکلت این واحدها انجام گرفته و طبق برنامه زمان‌بندی مقرر است تا پایان سال جاری تکمیل و در اختیار متقاضیان قرار گیرد. تمامی این واحدها ویژه خانوارهای تحت پوشش کمیته امداد و سازمان بهزیستی است.

مراسم آئین آزادسازی زندانیان معسر در زاهدان

معین سیستان و بلوچستان: مراسم آئین آزادسازی زندانیان معسر توسط حقوق یاران جهادگر سیستان و بلوچستان به مناسبت گرامیداشت هفته دفاع مقدس در زاهدان برگزار شد.
به گزارش ارسالی معین: سرهنگ پاسدار ابوالحسن رضایی، مدیر سازمان بسیج حقوقدانان سپاه سلمان در گفت و گو با خبرنگار ما اظهار داشت:مراسم آئین آزادسازی زندانیان معسر توسط حقوق یاران جهادگر سیستان و بلوچستان به مناسبت گرامیداشت هفته دفاع مقدس در زاهدان برگزار شد.
وی افزود: این مراسم به صورت ویدئو کنفرانس تشکیل شده با حضور مسئولین سازمان های بسیج حقوق دانان سراسر کشور و سازمان های زندان های سراسر کشور برگزار شد.
سرهنگ رضایی بیان کرد: ۵۲ زندانی جرائم غیر عمد در سیستان و بلوچستان آزاد شدند.

وی تصریح کرد: هم زمان با چهل و پنجمین سالگرد دفاع مقدس سازمان بسیج حقوق دانان استان سیستان و بلوچستان در ازاد سازی تعداد ۴۲ زندانی جرائم غیر عمد استان سیستان و بلوچستان با ستاد دیه استان مشارکت و این افراد از زندان رهایی یافتند جهت آزادی ۴۲ نفر مبلغ ۴۲۶ میلیون تومان از طرف سازمان بسیج حقوق دانان و بسیج سازندگی سپاه سلمان استان کمک و مشارکت نموده است .
مدیر سازمان بسیج حقوقدانان سپاه سلمان افزود: همچنین تعداد ۱۰ نفر از افرادی که بدلایل مشکلات مالی و پرداخت مهریه و نفقه محکوم شدند با مساعدت کانون بسیج حقوق دانان شورای حل اختلاف استان از شکات آنان رضایت اخذ و این متهمین قبل از ورود به زندان آزاد شدند .
این مسئول تصریح کرد: ارزش مبالغ محکومیت این ۱۰ نفر بالغ بر ۶میلیارد ریال بوده که خوشبختانه قبل از ورود به زندان آزاد و به آغوش خانواده بازگشت نمودند .

۲۰ روستای شرق سیستان و بلوچستان تا پایان سال آبرسانی می‌شوند

معین سیستان و بلوچستان: مدیرعامل شرکت آب و فاضلاب سیستان و بلوچستان اعلام کرد: بر اساس برنامه‌ریزی‌های انجام‌شده، تا پایان امسال ۲۰ روستای فاقد یا دارای تنش آبی در شهرستان‌های سراوان و سوران از نعمت آب پایدار بهره‌مند خواهند شد.
به گزارش ارسالی معین: فرهاد سرگلزایی در نشست بررسی طرح‌های آبرسانی و رفع تنش آبی با حضور نماینده مردم سراوان گفت: اجرای طرح مجتمع‌های روستایی سراوان و سوران برای بهره‌مندی ۲۰ روستا از آب شرب، آغاز عملیات آبرسانی به روستاهای شهرستان مهرستان از سد ماشکید علیا و تکمیل طرح‌های نیمه‌تمام با پیشرفت بالای ۵۰ درصد در دستور کار قرار دارد.
او ادامه داد: همچنین، حفر و تجهیز چاه‌های جدید برای سراوان و آغاز عملیات اجرایی خطوط انتقال از مخازن گلشن و آسپیچ با توجه به تکمیل مخازن در دست اجرا قرار دارد.
سرگلزایی اضافه کرد: تکمیل طرح ماشکید سفلی و خطوط انتقال آب به سراوان و روستاهای مسیر، از دیگر پروژه‌های اولویت‌دار منطقه هستند که نیازمند پیگیری و تأمین اعتبار از سوی شرکت سهامی آب منطقه‌ای استان است.
مدیرعامل شرکت آب و فاضلاب سیستان و بلوچستان با بیان اینکه طرح‌های متعددی تعریف شده است، یادآور شد: ارتقای شاخص‌های آب شرب روستایی و رفع مشکلات شهرها و روستاهای حوزه سراوان بزرگ، از اولویت‌های مهم شرکت آبفا است

بازدید معاون صنایع عمومی وزارت صنعت، معدن و تجارت از شهرک صنعتی کنارک

معین سیستان و بلوچستان: معاون صنایع عمومی وزارت صنعت، معدن و تجارت از زنجیره ارزش خوشه شیلات و آبزیان جنوب استان سیستان و بلوچستان در شهرک صنعتی کنارک بازدید کرد.
به گزارش ارسالی معین: «ابراهیم شیخ» معاون صنایع عمومی وزارت صمت با همراهی« مجیب حسنی» معاون هماهنگی امور اقتصادی و توسعه منطقه ای استانداری سیستان و بلوچستان، «داود شهرکی» مدیر کل صنعت، معدن و تجارت و « علیرضا راشکی» رییس هیات مدیره و مدیر عامل شرکت شهرک‌های صنعتی استان، فرماندار شهرستان کنارک، تعدادی از مقامات محلی، صنعتگران، کارآفرینان و فعالان اقتصادی حضور داشتند از واحدهای تولیدی عضو زنجیره ارزش خوشه شیلات و آبزیان جنوب استان مستقر در شهرک صنعتی کنارک بازدید کردمدیر عامل شرکت شهرک‌های صنعتی سیستان و بلوچستان گفت: در جریان این بازدید معاون صنایع عمومی وزیر صنعت، معدن و تجارت از توانمندی های واحدهای قوطی سازی، عمل آوری، کنسرو سازی، پودر ماهی، لنج سازی، صنایع بسته بندی و نگهداری در سردخانه های صنعتی به عنوان زنجیره ارزش خوشه شیلات و آبزیان جنوب استان سیستان و بلوچستان واقع در شهرک صنعتی کنارک بازدید کردعلیرضا راشکی، رییس هیات مدیره شرکت شهرک‌های صنعتی سیستان و بلوچستان در ادامه این خبر افزود: گفت و گوی مستقیم با سرمایه گذاران و مدیران واحدهای تولیدی، بررسی چالش ها و مشکلات پیش روی آنان از دیگر برنامه های معاون وزیر صمت در جریان بازدید از شهرک صنعتی کنارک بود. وی خاطر نشان کرد: مقرر شد به منظور حل مشکلات طرح شده توسط فعالان اقتصادی و صنعتگران، مسایل مذکور در نشست ستاد تسهیل و رفع موانع تولید استان سیستان و بلوچستان که در محل فرمانداری شهرستان کنارک برگزار خواهد شد طرح موضوع و تصمیماتی مقتضی با ارایه راهکار های عملیاتی مناسب اتخاذ گردد. شایان ذکر است استان سیستان و بلوچستان با دارا بودن ۷ شهرک و ناحیه صنعتی در نوار ساحلی جنوب استان(مکران) و برخورداری از نعمت خدادادی دریای عمان سهم بیش از ۷۰ درصدی صیادی و ۴۵ درصدی صنایع کنسرو و عمل آوری ماهی و آبزیان را در کشور دارا می باشد.

همکاری بانک ها برای پرداخت تسهیلات به ۸۷۰۰ واحد مسکونی نهضت ملی مسکن سیستان و بلوچستان ضروری است

سیستان و بلوچستان گفت: اخیر ۸ هزار و ۷۰۰ واحد مسکونی نهضت ملی مسکن استان به بانک های عامل برای پرداخت تسهیلات معرفی شدنده اند که در این زمینه همکاری بانک‌ها ضروری است.
به گزارش ارسالی معین: ابوالفضل مهدیار در بازدید از پروژه های نهضت ملی مسکن زاهدان افزود: طرح نهضت ملی مسکن به‌منظور تامین مسکن برای اقشار مختلف جامعه به‌ویژه دهک‌های پایین درآمدی به اولویت دولت تبدیل شده است، در حال حاضر روند مطلوبی را در این استان طی می کندوی ادامه داد: سهمیه سیستان و بلوچستان در این طرح برای چهار سال حدود ۱۴۲ هزار واحد مسکونی بود که زمین فراتر از برنامه یعنی بیش از ۱۶۷ هزار واحد تامین شد.معاون مسکن و ساختمان اداره کل راه و شهرسازی سیستان و بلوچستان تصریح کرد:طرح‌های نهضت ملی مسکن در این استان عمدتاً در قالب تعاونی‌های مسکن اجرا می‌شوند و این تعاونی‌ها به دلیل تأمین قیمت تمام‌شده پایین‌تر برای واحدهای مسکونی، قادر به ارائه واحدهایی با قیمت مناسب‌تر به متقاضیان هستند.
مهدیار با بیان اینکه از حدود ۲۷۴ هزار خانوار که در طرح ثبت‌نام کرده بودند تاکنون حدود ۳۵ هزار خانوار واجد شرایط و به پروژه‌ها معرفی شده‌اند، گفت: به منظور کمک به دهک های پایین از جمله مددجویان کمیته امداد(ره) و دهک‌های یک تا چهار، معافیت‌هایی در نظر گرفته شده است تا بتوانند به راحتی وارد این طرح شوند، این گروه‌ها می‌توانند از تسهیلات ویژه استفاده کنند.
وی با اشاره به چالش های طرح نهضت ملی مسکن در استان سیستان و بلوچستان افزود: یکی از نگرانی‌های اصلی در روند اجرای طرح نهضت ملی مسکن،مشکلات بانکی و تامین تسهیلات است چرا که بسیاری از متقاضیان قادر به پرداخت آورده به‌ویژه در فواصل کوتاه مدت نیستند و نیاز به حمایت بیشتر بانک‌ها دارند.
معاون مسکن و ساختمان اداره کل راه و شهرسازی سیستان و بلوچستان تصریح کرد: بانک‌های عامل می‌بایست همکاری لازم را جهت تامین منابع مالی پروژه‌ها داشته باشند.
مهدیار به ایجاد کاربری‌های عمومی همزمان با احداث واحدهای مسکونی اشاره کرد و گفت: یکی از اولویت‌های دولت چهاردهم در سایت های طرح نهضت ملی مسکن این است که همزمان با احداث واحدهای مسکونی سرانه‌های خدماتی و کاربری‌های عمومی نیز ساخته شوند در این راستا تاکنون ۲۹ پروژه با کاربری‌های آموزشی، مذهبی، انتظامی، درمانی و سایر کاربری‌های عمومی در حال احداث است و علاوه بر این برای تامین زیرساخت‌های لازم از جمله آب، برق و گاز، اعتبارات لازم تامین شده و پروژه‌ها در حال پیشرفت هستند.
وی با اشاره به آینده پروژه‌ها و چشم‌انداز آنها گفت: با توجه به اقدامات و تدابیر اندیشیده شده در آینده نزدیک شاهد تحولی بزرگ در تامین مسکن برای مردم خواهیم بود.که در این زمینه استفاده از تسهیلات بانکی و همکاری بیشتر بانک‌ها می‌تواند روند تکمیل پروژه‌ها را تسریع کند و در نهایت، مشکل مسکن مردم استان حل شود.

آگهی مزایده «نوبت اول»

سازمان ساماندهی مشاغل شهری و فرآورده های کشاورزی شهرداری سبزوار در نظر دارد با استفاده از اختیارات حاصله از احکام بودجه ۱۴۰۴ و نامه شماره ۰۳/۲/۰۴/۷۸۵۱۹ مورخ ۱۴۰۳/۱۲/۲۷ نسبت به:
مزایده غرفه ۱و۲ پارک بهمن را برای مدت ۲ سال از طریق مزایده عمومی و با جزئیات مندرج در اسناد مزایده با بهره گیری از سامانه تدارکات الکترونیکی دولت (www.setadiran.ir) و با شماره مزایده ۵۰۰۴۰۹۵۰۹۶۰۰۰۰۴۱ و ۵۰۰۴۰۹۵۰۹۶۰۰۰۰۴۲ به صورت الکترونیکی اقدام نماید.
زمان انتشار درسایت: روز یکشنبه مورخ ۱۴۰۴/۷/۶
مهلت دریافت اسناد مزایده از سایت : روز چهارشنبه مورخ ۱۴۰۴/۷/۱۶
آخرین مهلت شرکت در مزایده: روز شنبه مورخ ۱۴۰۴/۷/۲۶
مبلغ شرکت در مزایده غرفه ۱و۲ پارک بهمن :۵درصدقیمت پایه

سازمان ساماندهی مشاغل شهری و فرآورده های کشاورزی شهرداری سبزوار

آگهی مناقصه فراخوان یک مرحله ای(نوبت اول)

سازمان عمران و بازآفرینی فضاهای شهری شهرداری سبزوار

سازمان عمران و بازآفرینی فضاهای شهری شهرداری سبزوار در نظر دارد،نسبت به برگزاری مناقصه عمومی کفپوش پیاده رو خیابان اسرار حدفاصل چهارراه بیهق تا میدان اسرار به شماره فراخوان ۲۰۰۴۰۹۴۵۷۵۰۰۰۰۳۲ را از طریق سامانه تدارکات الکترونیکی دولت برگزار نماید. کلیه مراحل برگزاری مناقصه از دریافت اسناد تا ارائه پیشنهاد مناقصه گران و بازگشایی پاکت ها از طریق درگاه سامانه تدارکات الکترونیکی دولت(ستاد)به آدرس (www.setadiran.ir) انجام خواهد شد.
تاریخ انتشار مناقصه در سامانه: ۱۴۰۴/۰۷/۰۶
مهلت دریافت اسناد مناقصه: ۱۴۰۴/۰۷/۲۲
مهلت زمانی ارائه پیشنهاد: ۱۴۰۴/۰۸/۰۳
زمان بازگشایی پاکت ها: ۱۴۰۴/۰۸/۰۴
تضمین شرکت در مناقصه شماره فراخوان ۲۰۰۴۰۹۴۵۷۵۰۰۰۰۳۲ مبلغ ۱,۴۳۰,۰۰۰,۰۰۰ ریال

فؤاد سحابی—سرپرست سازمان

تشکیل پرونده قضایی برای برهم‌زنندگان امنیت روانی جامعه پس از خبر مکانیسم ماشه

دادستانی تهران هشدار می‌دهد با توجه به شرایط کشور در بازه زمانی حاضر رسانه‌ها در انتشار اخبار دقت کافی و لازم را داشته باشند و اجازه ندهند خروجی آنها به محل برهم‌زدن امنیت روانی آحاد جامعه تبدیل شود. به گزارش تسنیم، پس از اقدام یکجانبه اعضای اروپایی برجام در اعمال غیرقانونی مکانیسم ماشه، برخی سایت‌ها و کانال‌های تلگرامی با انتشار اخباری امنیت روانی جامعه را برهم زدند. با انتشار این خبر که از سوی برخی رسانه‌ها منتشر شد، دادستانی تهران ضمن رصد فضای مجازی برای منتشر کنندگان ادعای مورد اشاره پرونده قضایی تشکیل داد. بنا بر این گزارش؛ با توجه به جو روانی ایجاد شده پس‌از اقدام غیرقانونی اعمال مکانیسم ماشه از سوی کشورهای اروپایی عضو برجام برخی کانال‌ها و سایت‌های خبری با فاصله بسیار اندک از رای گیری در شورای امنیت سازمان ملل اقدام به تولید محتوای حساسیت برانگیز درمورد افزایش قیمت‌ها کردند. با وجود لزوم حفظ آرامش مردم و امنیت روانی جامعه، اما رسانه‌های مورد اشاره به صورت هماهنگ اخباری مخل امنیت روانی را در خروجی خود منتشر کردند که بلافاصله مورد بازنشر و تشویق رسانه‌های ضد ایرانی قرار گرفت. دادستانی تهران هشدار می‌دهد با توجه به شرایط کشور در بازه زمانی حاضر رسانه‌ها در انتشار اخبار دقت کافی و لازم را داشته باشند و اجازه ندهند خروجی آنها به محل برهم‌زدن امنیت روانی آحاد جامعه تبدیل شود. در صورت بروز هرگونه تخلف از سوی رسانه‌ها برخورد مقتضی صورت خواهد گرفت.

آموزش

آموزش مجازی یا حضور در مدرسه؛ کدام بهتر است؟

آموزش از راه دور یا حضور در مدرسه؛ کدام بهتر است؟
به گزارش خبرآنلاین، محمدرضا نیک‌نژاد کارشناس آموزش ضمن تاکید به اهمیت آموزش حضوری در مدارس از احتمال از سرگیری آموزش مجازی در سال تحصیلی جدید به دلایل مختلف انتقاد می‌کند و می‌گوید: در دوره کرونا یک تجربه جهانی اتفاق افتاد، همه جهان به این نتیجه رسیدند که برخلاف نظر برخی قدرت‌های اقتصادی، آموزش مجازی اتفاق خوبی نیست چراکه آموزش یک فرآیند انسانی است و ارتباطات انسانی در آن مهم است. حالا همه هشدار می‌دهند آموزش نباید به شکل مجازی باشد اما متاسفانه ما از امروز درحال دورخیز کردن برای آموزش مجازی در سال تحصیلی پیش رو هستیم، برخی فکر می‌کنند آموزش مجازی صرفه‌جویی است، چراکه مثلا وقتی دانش‌آموز در خانه نشسته است هزینه تحصیل کاهش پیدا می‌کند و این اشتباه است.
او ادامه می‌دهد: آماری که اعلام می‌کنم برای دوره کرونا است، در سال ۱۳۹۸ حدود ۸۴ درصد خانواده‌ها دسترسی به اینترنت داشتند، یعنی ۱۶ درصد دسترسی نداشتند، این ۱۶ درصد برای جمعیت ما عدد بزرگی می‌شود. ضریب نفوذ اینترنت در سال ۱۳۹۹ در ۱۷ استان کمتر از میانگین کشوری بوده است، یعنی ۱۷ استان دسترسی مناسبی به اینترنت نداشتند مانند استان‌های سیستان‌وبلوچستان، کرمان، کردستان. حدود ۲۷ درصد از دهک‌های کم درآمد به اینترنت دسترسی نداشتند، حتی میان پردرآمدها هم حدود ۶ درصد به اینترنت دسترسی نداشتند، همه این‌ها را همراه با اختلال اینترنت کنار هم بگذارید، نشان می‌دهد آموزش نباید مجازی باشد، دانش‌آموزانی که در دوره کرونا دوره ابتدایی بودند هنوز هم خواندن و نوشتن بلد نیستند، این مسئله فقط مخصوص ایران نیست اما در ایران به شدت زیاد است. نیک‌نژاد می‌گوید: مهارت عمومی خواندن در دوره کرونا در آلمان یک سوم کاهش پیدا کرد و در آمریکا با کاهش ۳۲ درصدی مواجه شد. تازه این جوامع پرچمدار اینترنت و فناوری هستند نه مانند کشور ما که کلی مشکلات اینترنتی دارد، دوران کرونا نابرابری اجتماعی و آموزشی را به شدت افزایش داد، خانواده‌هایی که پول دارند کمی توانستند به کودکان خودشان کمک کنند اما بخش زیادی از خانواده‌ها چنین توانایی را ندارند، برای همین دهک‌های پردرآمد دانشگاه‌های خوب را گرفته‌اند. باز هم تکرار می‌کنم همه کارشناسان معتقدند آموزش مجازی آموزش مناسبی نیست.

خرید و فروش وام؛ وعده‌ای در کف خیابان

در شرایطی که دریافت تسهیلات بانکی برای بسیاری از شهروندان به فرآیندی پیچیده و زمان‌بر و حتی محال تبدیل شده است، خیابان‌های شهر پر از تبلیغاتی با وعده وام فوری، بدون ضامن و کم بهره است؛ این تضاد آشکار و تبلیغات وسوسه‌انگیز، نشان می‌دهد «زیر کاسه نیم کاسه‌ای» است.
ایرنا- در روزگار کنونی که دریافت یک وام کوچک از بانک‌ها به دشواری‌هایی چون سپرده‌گذاری چند ده میلیونی، نیاز به معرفی نامه رسمی، ضمانت‌ها و رعایت معیارهای محدود وابسته است، شهروندان در کف خیابان‌ها با تبلیغاتی مواجه می‌شوند که وعده وام فوری، کم‌بهره و بدون ضامن را می‌دهند.
تضاد میان دسترسی سخت به تسهیلات رسمی و وسوسه‌انگیزی تبلیغات وام فوری نه تنها امید عمومی را کاهش می‌دهد بلکه زمینه سوءاستفاده و کلاهبرداری از مردم را فراهم می‌کند.
شرایط خاص بهره‌مندی از وام‌های بانکی، اغلب شهروندان کم‌درآمد را از دریافت تسهیلات بازمی‌دارد. اخیراً نیز به این هفت خان باید اعتبار سنجی، معرفی ضامنین با رتبه اعتباری بالا را نیز اضافه کرد.

علاوه بر خیابان‌ها، شبکه‌های اجتماعی و پیام‌رسان‌ها نیز مملو از تبلیغات و پیشنهادهای مشکوک وام فوری هستند. کارشناسان پلیس فتا همواره هشدار می‌دهند که چنین تبلیغاتی اغلب پوشش‌دهنده فعالیت‌های کلاهبردارانه هستند و شهروندان بدون بررسی دقیق، آسیب‌پذیر می‌شوند.

معامله‌ای غیرقانونی؛ مسئولیت بازپرداخت با صاحب امتیاز

رئیس اداره اجتماعی پلیس آگاهی فراجا در گفت‌وگو با خبرنگار حوزه انتظامی ایرنا درباره خرید و فروش و تبلیغات وام گفت: خرید و فروش تسهیلات بانکی از جمله وام ازدواج، مسکن و اعتباری مبنای قانونی ندارد و در صورت بروز مشکل، مسئولیت پرداخت اقساط همچنان بر عهده صاحب امتیاز اصلی خواهد بود.
سرهنگ محمد شریفی افزود: برخی شرکت‌ها یا افراد اقدام به خرید امتیاز تسهیلات بانکی می‌کنند اما این معاملات از منظر قانونی به رسمیت شناخته نمی‌شود. هر وام بر اساس شرایط فردی خاص اختصاص می‌یابد و باید توسط همان شخص مورد استفاده قرار گیرد. شریفی تأکید کرد: نمی‌توان همه تبلیغات خرید و فروش وام را کلاهبرداری دانست؛ برخی واقعی است اما وجاهت قانونی ندارد، در حالی که بخشی دیگر اصلاً وجود خارجی ندارد و صرفاً برای دریافت پیش‌پرداخت یا اطلاعات بانکی طراحی شده است.
به گفته این مقام انتظامی، پرونده‌های متعددی در دستگاه قضایی وجود دارد که خریدار اقساط را نپرداخته و بانک، مالک اصلی امتیاز را موظف به بازپرداخت دانسته است. همین مسئله موجب شکایات متعدد و افزایش بار بر دوش نظام قضایی شده است.

سلامت و درمان

زنان باردار نیازی به «غذای دو نفره» ندارند

دفتر بهبود تغذیه جامعه وزارت بهداشت اعلام کرد: برخلاف باور رایج که «در بارداری باید به اندازه دو نفر غذا خورد»، واقعیت این است که نیاز به مصرف انرژی در دوران بارداری به وضعیت فیزیولوژیک، سن بارداری، میزان فعالیت و خصوصیات فردی بستگی دارد و باید توسط متخصص تغذیه محاسبه شود.
به گزارش ایسنا، بر اساس اعلام دفتر بهبود تغذیه جامعه وزارت بهداشت، انرژی مورد نیاز مادران باردار در سه‌ماهه اول بارداری، مشابه زنان غیرباردار است. در سه‌ماهه دوم، این میزان تنها حدود ۳۴۰ تا ۳۶۰ کیلوکالری در روز افزایش می‌یابد و در سه‌ماهه سوم نیز فقط ۱۱۲ کیلوکالری دیگر به آن اضافه می‌شود. بنابراین باور غلطی است که «خانم باردار باید برای دو نفر غذا بخورد. «
دفتر بهبود تغذیه جامعه تأکید کرد که مصرف بیش از حد مواد غذایی و پرکالری در دوران بارداری نه تنها باعث رشد عالی جنین نمی‌شود، بلکه می‌تواند منجر به افزایش وزن بیش از حد مادر و جنین شود.
این وضعیت خطر ابتلا به بیماری‌هایی نظیر دیابت بارداری و پرفشاری خون را افزایش می‌دهد و سلامت جنین را نیز به خطر می‌اندازد.
همچنین برخی از زنان باردار به دلیل باور نادرست به «دو نفره بودن» در دوران بارداری، به مصرف غذاهای پرکالری، شور یا شیرین روی می‌آورند و این رفتار را به ویار نسبت می‌دهند، در حالی که کنترل تغذیه در دوران بارداری برای حفظ سلامت مادر و جنین از اهمیت بالایی برخوردار است.

سرنوشت دانشجویان تعلیق شده سال ۱۴۰۱ چه شد؟

معاون وزیر علوم و رییس سازمان امور دانشجویان با بیان اینکه در حال حاضر هیچ دانشجوی اخراجی نداریم، افزود: به طور کلی در کل کشور فقط ۲ دانشجوی اخراجی داشتیم که پرونده یکی از آنها به دیوان عدالت اداری رفته است و حکم این دانشجو نقض شده است و دانشجوی دیگر هم مراجعه نکرده و گمان می‌شود به خارج از کشور رفته است.
اخیرا وزیر علوم حسین سیمایی صراف در نشستی خبری در تاریخ ۲۹ شهریور ماه اعلام کرد همه دانشجویان تعلیق شده به تحصیل بازگشته اند و تمام پرونده‌های مربوط به اعتراضات سال ۱۴۰۱ بسته شده است همچنین وزیر علوم در این نشست خبری بیان کرد که کسانی که از دانشگاه اخراج شده و از تحصیل محروم شدند ۳۰۰ نفر بودند که همه بازگشته‌اند در برخی از این موارد، این محرومیت در سنوات تحصیلی آن‌ها لحاظ شده بود و چون نتوانستند در مهلت قانونی تحصیل خود را به پایان برسانند به علت پایان یافتن این سنوات از تحصیل اخراج شده بودند.
اما چند روزی است که در فضای مجازی مواردی به چشم می‌خورد

که دو دانشجو برای بازگشت به تحصیل با چالش مواجه شده‌اند در این راستا رییس سازمان امور دانشجویان در گفت و گو با ایرنا در پاسخ به این سوال که آیا همه دانشجویانی که در سال ۱۴۰۱ تعلیق شده بودند به دانشگاه بازگشته‌اند یا خیر، بیان کرد: در حال حاضر ما هیچ مورد دانشجوی تعلیقی نداریم.
معاون وزیر علوم افزود: من هم مواردی در فضای مجازی دیدم و برای شفافیت مسئله می‌گویم که پرونده دانشجویانی که تعلیق شده بودند سال گذشته بررسی شد و برخی از دانشجویان زمانی به پرونده آنها رسیدگی شد که مجازات‌ها تمام شده بود و سوال این بود که که اگر دانشجویی، مجازاتی تحت عنوان تعلیقی با احتساب سنوات داده‌اند، شاید پرونده این دانشجو به اخراج آموزشی منجر شود.
رییس سازمان امور دانشجویان در ادامه افزود: ما اعلام کردیم این آمادگی را هم دانشگاه‌ها و هم سازمان امور دانشجویان دارند که پرونده این گروه از دانشجویان که دچار سنوات آموزشی منجر به اخراج می‌شوند را در اولویت و به صورت ویژه بررسی کنیم و سنوات‌هایی که قابل احتساب بوده است را غیر قابل احتساب کنیم تا دانشجویان بتوانند دوره تحصیل خود را ادامه بدهند و واحدهای درسی خود را بگذرانند و دانشجو دچار مشکل نشود.
وی از دانشجویانی که مجازات تعلیق با احتساب سنوات دارند و برای بازگشت به دانشگاه دچار مشکل شده‌اند توصیه کرد به سازمان امور دانشجویان مراجعه کنند تا مشکلات آنها به طور ویژه و در اسرع وقت بررسی و رفع شود.

برگ سبز خودرو سواری پژو تیپ 405GLXI مدل ۱۳۸۷ دوگانه سوز سی ان جی شماره موتور ۱۲۴۸۷۰۰۳۰۳۳ شماره شاسی ۴۰۴۵۶۷۸۹ پلاک ۵۶ ایران ۴۷۵ی ۳۲ مفقود گردیده و ازدرجه اعتبار ساقط می باشد

برگ سبز ، سندکمپانی،کارت و پلاک کامیون جرثقیل دو کابین مدل ۱۹۹۲ شماره پلاک ایران ۳۲-۸۶۱ع۸۱ شماره موتور PF۱۰۱۰۳۱۴۲ شماره شاسی KC۶۲۰WN۰۰۰۰۸ به نام سید مرتضی اعلمی مفقود گردیده و از درجه اعتبار ساقط می باشد

آگهی مفقودی
مهر نمایشگاه اتومبیل همسفر تاک با شماره صنفی ۰۴۶۸۱۹۳۰۸۹ مفقود گردیده و از این تاریخ از درجه اعتبار ساقط میباشد.

آگهی تغییرات شرکت پایش سیستم صنعت بیهق شرکت با مسئولیت محدود به شماره ثبت ۳۹۰۳ و شناسه ملی ۱۴۰۰۶۲۴۸۶۸۴

به استناد صورتجلسه هیئت مدیره مورخ ۱۴۰۴/۰۶/۱۵ تصمیمات ذیل اتخاذ شد:
۱-موضوع فعالیت ذیل به فعالیتهای شرکت اضافه گردید.
تاییدیه فنی ایمنی لیفتراک و جرثقیل،تاییدیه ایمنی برق، تاییدیه ایمنی ظروف تحت فشار، تاییدیه ایمنی آسانسور و پله های برقی کارگاهی . تاییدیه ایمنی ساختمان، تاییدیه سیستم های اعلام و اطفای حریق و تاییدیه مدیریت ریسک
۲- آدرس شرکت به قرار ذیل تغییر گردید.
خراسان رضوی سبزوار خیابان انقلاب روبروی دبستان شهید داورزنی مجتمع مانا کدپستی ۹۶۱۳۷۹۴۸۷۵ تلفن ۰۵۱۴۴۲۴۷۰۰۸
دوست محمدی-مدیرعامل

اداره کل ثبت اسناد و املاک استان کرمانشاه
اداره ثبت اسناد و املاک حوزه ثبت ملک کرمانشاه ناحیه دو
هیأت موضوع قانون تعیین تکلیف وضعیت ثبتی اراضی و ساختمانهای فاقد سند رسمی
آگهی موضوع ماده ۳ قانون و ماده ۱۳ آئین نامه قانون تعیین تکلیف وضعیت ثبتی و اراضی و ساختمانهای فاقد سند رسمی
برابر رای شماره ۱۴۰۴۶۰۳۱۶۰۱۴۰۰۷۴۳۰ مورخ ۱۴۰۴/۶/۲۶ هیات دوم موضوع قانون تعیین تکلیف وضعیت ثبتی اراضی و ساختمانهای فاقد سند رسمی مستقر در واحد ثبتی حوزه ثبت ملک کرمانشاه ناحیه دو تصرفات مالکانه بلامعارض متقاضی آقای مسعود دائی چینی فرزند قاسم در ششدانگ یک قطعه زمین مزروعی به مساحت ۲۳۵۱/۳۴ متر مربع در قسمتی از پلاک ۱۰۳ اصلی قریه ی دائی چی بخش سه حومه خریداری از مالک رسمی آقای علی بابا دائی چی محرز گردیده است. لذا به منظور اطلاع عموم مراتب در دو نوبت به فاصله ۱۵ روز آگهی می شود در صورتی که اشخاص نسبت به صدور سند مالکیت متقاضی اعتراضی داشته باشند می توانند از تاریخ انتشار اولین اگهی به مدت دو ماه اعتراض خود را به این اداره تسلیم و پس از اخذ رسید ، ظرف مدت یک ماه از تاریخ انتشار اولین آگهی ، مدت ۱۵ روز آگهی می شود در صورتی که اشخاص نسبت به صدور سند مالکیت متقاضی اعتراضی داشته باشند می توانند از تاریخ انتشار اولین آگهی به مدت دو ماه اعتراض خود را به این اداره تسلیم و پس از اخذ رسید ، ظرف مدت یک ماه از تاریخ تسلیم اعتراض، دادخواست خود را به مراجع قضایی تقدیم نمایند. بدیهی است در صورت انقضای مدت مذکور و عدم وصول اعتراض طبق مقررات سند مالکیت صادر خواهد شد.
تاریخ انتشار نوبت اول : ۱۴۰۴/۰۷/۶
تاریخ انتشار نوبت دوم : ۱۴۰۴/۰۷/۲۱
فرشاد نادری ـ رئیس ثبت اسناد و املاک
۴۲۱۴/ م الف /۱۲
***

((آگهی تحدید حدود اختصاصی))
نظربه اینکه تحدید حدود ششدانگ یکقطعه زمین مزروعی پلاک ۲۱۴۵۷ /۳ ۷۶۸ واقع در بخش دو بوشهر کوی عالی چنگی ملکی خانم آسیه نجفیان پور فرزند : نجف بشماره ملی : ۳۵۰۰۷۹۳۵۶۸ بشماره شناسنامه : ۱۲۰ صادره از : بوشهر بمساحت ۳۰۰۵،۶۵ متر مربع بعمل نیامده لذا حسب درخواست نامبرده جهت انتشار آگهی اختصاصی وقت تحدید حدود مورخه ۳۰ / ۰۷ / ۱۴۰۴ تعیین و عملیات تحدید از ساعت ۸ صبح در محل شروع و بعمل خواهد آمد اینک بوسیله این آگهی از متقاضی و کلیه مجاورین برطبق ماده ۱۴ قانون ثبت دعوت میشود که در وقت مقرر در محل وقوع ملک حضوربهم رسانند واخواهی مجاورین نسبت به حدود و حقوق ارتفاقی طبق ماده ۲۰ قانون ثبت از تاریخ تنظیم صورتمجلس تحدیدی بمدت ۳۰ روز پذیرفته خواهد شد که بایستی کتبا» به اداره ثبت بوشهرتسلیم نماید معترض مکلف است طبق ماده ۷۴ و ۸۶ آیین نامه قانون ثبت ظرف مدت یکماه از تاریخ تسلیم اعتراض به اداره ثبت دادخواست به مرجع قضایی ذیصلاح تقدیم نماید و الا حق او ساقط خواهد شد .
تاریخ انتشار : ۰۶ / ۰۷ / ۱۴۰۴
شکراله سعادتی
رئیس اداره ثبت اسناد و املاک شهرستان بوشهر
از طرف، سید محمد باقر سیادتی شناسه اگهی : ۲۰۰۹۶۰۸

***
((آگهی تحدید حدود اختصاصی))
نظربه اینکه تحدید حدود ششدانگ یکقطعه زمین مزروعی پلاک ۱۶۰۳ /۳ ۷۷۶ واقع در بخش دو بوشهر کوی گورک خیش اشکن ملکی آقای علی اکبر استوار فرزند : لخراسب بشماره ملی : ۶۰۰۹۵۵۰۵۳۱ بشماره شناسنامه : ۱۹۳ صادره از : چاروسا بمساحت ۱۳۱۵،۴۳ متر مربع بعمل نیامده لذا حسب درخواست نامبرده جهت انتشار آگهی اختصاصی وقت تحدید حدود مورخه ۳۰ / ۰۷ / ۱۴۰۴ تعیین و عملیات تحدید از ساعت ۸ صبح در محل شروع و بعمل خواهد آمد اینک بوسیله این آگهی از متقاضی و کلیه مجاورین برطبق ماده ۱۴ قانون ثبت دعوت میشود که در وقت مقرر در محل وقوع ملک حضوربهم رسانند واخواهی مجاورین نسبت به حدود و حقوق ارتفاقی طبق ماده ۲۰ قانون ثبت از تاریخ تنظیم صورتمجلس تحدیدی بمدت ۳۰ روز پذیرفته خواهد شد که بایستی کتبا» به اداره ثبت بوشهرتسلیم نماید معترض مکلف است طبق ماده ۷۴ و ۸۶ آیین نامه قانون ثبت ظرف مدت یکماه از تاریخ تسلیم اعتراض به اداره ثبت دادخواست به مرجع قضایی ذیصلاح تقدیم نماید و الا حق او ساقط خواهد شد
تاریخ انتشار : ۰۶ / ۰۷ / ۱۴۰۴
شکراله سعادتی-رئیس اداره ثبت اسناد و املاک شهرستان بوشهر
از طرف، سید محمد باقر سیادتی
شناسه اگهی : ۲۰۰۸۷۶۱
***
((آگهی تحدید حدود اختصاصی))
نظربه اینکه تحدید حدود ششدانگ یک قطعه زمین کشاورزی واقع در بخش دو بوشهر کوی عالی چنگی ملکی آقای عبدالرسول کرمی پلاک ۳۷۶۸/۲۳۶۸۲ بمساحت ۵۵۱۵ متر مربع بعمل نیامده لذا حسب درخواست نامبرده جهت انتشار آگهی اختصاصی وقت تحدید حدود مورخه ۱۴۰۴/۰۷/۳۰ تعیین و عملیات تحدید از ساعت ۸ صبح در محل شروع و بعمل خواهد آمد اینک بوسیله این آگهی از متقاضی و کلیه مجاورین برطبق ماده ۱۴ قانون ثبت دعوت میشود که در وقت مقرر در محل وقوع ملک حضوربهم رسانند واخواهی مجاورین نسبت به حدود و حقوق ارتفاقی طبق ماده ۲۰ قانون ثبت از تاریخ تنظیم صورتمجلس تحدیدی بمدت ۳۰ روز پذیرفته خواهد شد که بایستی کتبا» به اداره ثبت بوشهرتسلیم نماید معترض مکلف است طبق ماده ۷۴ و ۸۶ آیین نامه قانون ثبت ظرف مدت یکماه از تاریخ تسلیم اعتراض به اداره ثبت دادخواست به مرجع قضایی ذیصلاح تقدیم نماید و الا حق او ساقط خواهد شد .
تاریخ انتشار :۱۴۰۴/۰۷/۰۶
شکراله سعادتی
رئیس اداره ثبت اسناد و املاک شهرستان بوشهر
شناسه اگهی : ۲۰۰۸۰۷۰
***
((آگهی تحدید حدود اختصاصی))
نظربه اینکه تحدید حدود ششدانگ یک قطعه زمین کشاورزی واقع در بخش دو بوشهر کوی عالی چنگی ملکی آقای عبدالرسول کرمی پلاک ۳۷۶۸/۲۳۶۸۱ بمساحت ۱۶۷۳۷۲/۲۵ متر مربع بعمل نیامده لذا حسب درخواست نامبرده جهت انتشار آگهی اختصاصی وقت تحدید حدود مورخه ۱۴۰۴/۰۷/۳۰ تعیین و عملیات تحدید از ساعت ۸ صبح در محل شروع و بعمل خواهد آمد اینک بوسیله این آگهی از متقاضی و کلیه مجاورین برطبق ماده ۱۴ قانون ثبت دعوت میشود که در وقت مقرر در محل وقوع ملک حضوربهم رسانند واخواهی مجاورین نسبت به حدود و حقوق ارتفاقی طبق ماده ۲۰ قانون ثبت از تاریخ تنظیم صورتمجلس تحدیدی بمدت ۳۰ روز پذیرفته خواهد شد که بایستی کتبا» به اداره ثبت بوشهرتسلیم نماید معترض مکلف است طبق ماده ۷۴ و ۸۶ آیین نامه قانون ثبت ظرف مدت یکماه از تاریخ تسلیم اعتراض به اداره ثبت دادخواست به مرجع قضایی ذیصلاح تقدیم نماید و الا حق او ساقط خواهد شد .
تاریخ انتشار :۱۴۰۴/۰۷/۰۶
شکراله سعادتی -رئیس اداره ثبت اسناد و املاک شهرستان بوشهر
از طرف، محمد رضا عرفانیان
شناسه اگهی : ۲۰۰۸۰۶۶
***

***
هیات موضوع قانون تعیین تکلیف وضعیت ثبتی اراضی و ساختمانهای فاقد سند رسمی
آگهی موضوع ماده ۳ قانون و ماده ۱۳ آئین نامه قانون تعیین تکلیف وضعیت ثبتی و اراضی و ساختمانهای فاقد سند رسمی
برابر رای شماره ۱۴۰۴۶۰۳۱۸۰۰۴۰۰۷۵۸۷ مورخه ۱۴۰۴/۰۴/۳۰ موضوع قانون تعیین تکلیف وضعیت ثبتی اراضی و ساختمانهای فاقد سند رسمی مستقر در واحد ثبتی رودبار ، تصرفات علی جعفری فرزند حسن مورد تایید قرار گرفت .
۱-ششدانگ یک قطعه باغ بمساحت ۵۴۱۵/۷۱ مترمربع به شماره پلاک فرعی ۴۹۷ مجزی از پلاک ۷۱ سنگ اصلی ۲۲ واقع در انارکول بخش ۱۸ گیلان از مالکیت سید جلال جوادی علی آبادی وغیره به آدرس شهرستان رودبار – انارکول –محرز گردیده است .
لذا به منظور اطلاع عموم مراتب در دو نوبت آگهی می شود در صورتیکه اشخاص نسبت به صدور سند مالکیت متقاضی اعتراضی داشته باشند میتوانند از تاریخ انتشار اولین آگهی به مدت دو ماه اعتراض خود را به این اداره تسلیم و پس از اخذ رسید ، ظرف مدت یکماه از تاریخ تسلیم اعتراض دادخواست خود را به مراجع قضایی تقدیم نمایند بدیهی است در صورت انقضای مدت مذکور و عدم وصول اعتراض طبق مقررات سند مالکیت صادر خواهد شد .
تاریخ انتشار نوبت اول : ۱۴۰۴/۶/۲۳ تاریخ انتشار نوبت دوم: ۱۴۰۴/۰۷/۶
رئیس ثبت اسناد و املاک رودبار– انوش اکبری م– الف : ۱۳۳۷
شناسه اگهی : ۱۹۹۹۴۱۵
***
هیات موضوع قانون تعیین تکلیف وضعیت ثبتی اراضی و ساختمانهای فاقد سند رسمی
آگهی موضوع ماده ۳ قانون و ماده ۱۳ آئین نامه قانون تعیین تکلیف وضعیت ثبتی و اراضی و ساختمانهای فاقد سند رسمی
برابر رای شماره ۱۴۰۴۶۰۳۱۸۰۰۴۰۰۴۶۱۵ مورخه ۱۴۰۴/۰۳/۱۲ موضوع قانون تعیین تکلیف وضعیت ثبتی اراضی و ساختمانهای فاقد سند رسمی مستقر در واحد ثبتی رودبار ، تصرفات حمید شوقی فرزند هوشنگ مورد تایید قرار گرفت .
۱-ششدانگ یک قطعه باغ بمساحت ۶۲۱/۷۵ مترمربع به شماره پلاک فرعی ۱۴۸۳ مجزی از پلاک ۴۵۰ سنگ اصلی ۱۷ واقع در نصفی بخش ۱۸ گیلان از مالکیت عزیز اله محجوبی نصفچی وغیره به آدرس شهرستان رودبار – نصفی –محرز گردیده است .لذا به منظور اطلاع عموم مراتب در دو نوبت آگهی می شود در صورتیکه اشخاص نسبت به صدور سند مالکیت متقاضی اعتراضی داشته باشند میتوانند از تاریخ انتشار اولین آگهی به مدت دو ماه اعتراض خود را به این اداره تسلیم و پس از اخذ رسید ، ظرف مدت یکماه از تاریخ تسلیم اعتراض دادخواست خود را به مراجع قضایی تقدیم نمایند بدیهی است در صورت انقضای مدت مذکور و عدم وصول اعتراض طبق مقررات سند مالکیت صادر خواهد شد .
تاریخ انتشار نوبت اول : ۱۴۰۴/۶/۲۳ تاریخ انتشار نوبت دوم: ۱۴۰۴/۰۷/۶
رئیس ثبت اسناد و املاک رودبار– انوش اکبری م– الف : ۱۳۳۹ شناسه اگهی : ۱۹۹۹۴۱۶
***
آگهی موضوع ماده ۳ قانون و ماده ۱۳ آیین نامه قانون تعیین و تکلیف وضعیت ثبتی اراضی و ساختمانهای فاقد سند رسمی حوزه ثبتی شهرستان فومن
برابر رای شماره ۱۴۰۴۶۰۳۱۸۰۰۳۰۱۰۹۱۶ و ۱۴۰۴۶۰۳۱۸۰۰۳۰۱۰۹۱۴ – ۲۳ /۵ /۱۴۰۴
هیات موضوع قانون تعیین تکلیف وضعیت ثبتی اراضی و ساختمانهای فاقد سند رسمی مستقر در واحد ثبتی فومن تصرفات مالکانه و بلامعارض متقاضی خانم رقیه قربان زاده پشتیری فرزند ایوب در سه دانگ مشا ع از ششدانگ و امیر مهبد زرندی فرزند علی اصغر در سه دانگ مشاع از ششدانگ یک قطعه زمین به مساحت ۳۸۱/۹۲ مترمربع به شماره پلاک ۳۵۱ فرعی مفروز و مجزی شده از پلاک شماره ۱۰۲ فرعی از سنگ اصلی۴ واقع در شولم بخش ۲۴ گیلان محرز گردیده است.لذا به منظور اطلاع عموم در دو نوبت به فاصله ۱۵ روز آگهی میشود در صورتی که اشخاصی نسبت به صدور سند مالکیت متقاضیان اعتراضی داشته باشند میتوانند از تاریخ انتشار اولین آگهی به مدت دو ماه اعتراض خود را به این اداره تسلیم و پس از اخذ رسید ، ظرف مدت یک ماه از تسلیم اعتراض دادخواست خود را به مرجع قضایی تقدیم نمایند بدیهی است درصورت انقضای مدت مذکور و عدم وصول گواهی اقامه دعوی طبق مقررات سند مالکیت صادر خواهد شد.
تاریخ انتشار نوبت اول : ۱۴۰۴/۶/۲۳ تاریخ انتشار نوبت دوم: ۱۴۰۴/۰۷/۶
رئیس ثبت اسناد و املاک شهرستان فومن :سید مجتبی قیوم زاده م– الف :۶۹۹
***
آگهی موضوع ماده ۳ قانون و ماده ۱۳ آیین نامه قانون تعیین و تکلیف وضعیت ثبتی اراضی و ساختمانهای فاقد سند رسمی حوزه ثبتی شهرستان فومن
برابر رای شماره ۱۴۰۴۶۰۳۱۸۰۰۳۰۰۸۰۶۳ – ۱۲ /۴ /۱۴۰۴ هیات موضوع قانون تعیین تکلیف وضعیت ثبتی اراضی و ساختمانهای فاقد سند رسمی مستقر در واحد ثبتی فومن تصرفات مالکانه و بلامعارض متقاضی آقای ایوب فروتن فرزند محمد در ششدانگ یک قطعه زمین مشجر به مساحت ۳۳۳/۱۲ مترمربع به شماره پلاک ۶۴۵ فرعی مفروز و مجزی شده از پلاک شماره ۳ فرعی از سنگ اصلی ۷۰ واقع در گران بخش ۲۴ گیلان محرز گردیده است.
لذا به منظور اطلاع عموم در دو نوبت به فاصله ۱۵ روز آگهی میشود در صورتی که اشخاصی نسبت به صدور سند مالکیت متقاضیان اعتراضی داشته باشند میتوانند از تاریخ انتشار اولین آگهی به مدت دو ماه اعتراض خود را به این اداره تسلیم و پس از اخذ رسید ،ظرف مدت یک ماه از تسلیم اعتراض دادخواست خود را به مرجع قضایی تقدیم نمایند بدیهی است درصورت انقضای مدت مذکور و عدم وصول گواهی اقامه دعوی طبق مقررات سند مالکیت صادر خواهد شد.
تاریخ انتشار نوبت اول : ۱۴۰۴/۶/۲۳ تاریخ انتشار نوبت دوم: ۱۴۰۴/۰۷/۶
رئیس ثبت اسناد و املاک شهرستان فومن :سید مجتبی قیوم زاده م– الف :۷۰۶
***
آگهی موضوع ماده ۳ قانون و ماده ۱۳ آیین نامه قانون تعیین و تکلیف وضعیت ثبتی اراضی و ساختمانهای فاقد سند رسمی حوزه ثبتی شهرستان فومن
برابر رای شماره ۱۴۰۴۶۰۳۱۸۰۰۳۰۱۱۴۹۶ و ۱۴۰۴۶۰۳۱۸۰۰۳۰۱۱۴۷۹ – ۳۰ /۵ /۱۴۰۴ هیات موضوع قانون تعیین تکلیف وضعیت ثبتی اراضی و ساختمانهای فاقد سند رسمی مستقر در واحد ثبتی فومن تصرفات مالکانه و بلامعارض متقاضی آقای سید اسماعیل محمد زاده گشتی فرزند سید عبد اله در یک دانگ مشاع از ششدانگ و سید رضا محمد زاده گشتی فرزند سید اسماعیل در پنج دانگ مشاع از ششدانگ یک قطعه زمین مشتمل بر اعیان احداثی (سوئیت) به مساحت ۶۶/۶۴ مترمربع به شماره پلاک ۳۰۰۶ فرعی مفروز و مجزی شده از پلاک شماره ۵۰ فرعی از سنگ اصلی ۹۸ واقع در ماکلوان بخش ۲۴ گیلان محرز گردیده است.
لذا به منظور اطلاع عموم در دو نوبت به فاصله ۱۵ روز آگهی میشود در صورتی که اشخاصی نسبت به صدور سند مالکیت متقاضیان اعتراضی داشته باشند میتوانند از تاریخ انتشار اولین آگهی به مدت دو ماه اعتراض خود را به این اداره تسلیم و پس از اخذ رسید ،ظرف مدت یک ماه از تسلیم اعتراض دادخواست خود را به مرجع قضایی تقدیم نمایند بدیهی است درصورت انقضای مدت مذکور و عدم وصول گواهی اقامه دعوی طبق مقررات سند مالکیت صادر خواهد شد.
تاریخ انتشار نوبت اول : ۱۴۰۴/۶/۲۳
تاریخ انتشار نوبت دوم: ۱۴۰۴/۰۷/۶
رئیس ثبت اسناد و املاک شهرستان فومن :سید مجتبی قیوم زاده م– الف :۷۴۲
***
آگهی موضوع ماده ۳ قانون و ماده ۱۳ آیین نامه قانون تعیین و تکلیف وضعیت ثبتی اراضی و ساختمانهای فاقد سند رسمی حوزه ثبتی شهرستان فومن
برابر رای شماره ۱۴۰۴۶۰۳۱۸۰۰۳۰۱۱۰۲۳ – ۲۶ /۵ /۱۴۰۴ هیات موضوع قانون تعیین تکلیف وضعیت ثبتی اراضی و ساختمانهای فاقد سند رسمی مستقر در واحد ثبتی فومن تصرفات مالکانه و بلامعارض متقاضی آقای ذکریا شهبازی ذودلی فرزند هیبت اله در ششدانگ یک قطعه زمین با بنای احداثی به مساحت ۲۵۳/۳۷ مترمربع به شماره پلاک ۲۲۶۲ فرعی مفروز و مجزی شده از پلاک شماره ۹ فرعی از سنگ اصلی ۷۲ واقع در جهود بیجار بخش ۲۴ گیلان محرز گردیده است.لذا به منظور اطلاع عموم در دو نوبت به فاصله ۱۵ روز آگهی میشود در صورتی که اشخاصی نسبت به صدور سند مالکیت متقاضی

کارشناس اماراتی: تیم فرهاد مجیدی تمرکز ندارد

کارشناس فوتبال امارات اعتقاد دارد که بازیکنان تیم البطائح که هدایت آن بر عهده فرهاد مجیدی است، تمرکز ندارند و نتایج اخیر نشان دهنده همین موضوع است. به گزارش مهر، تیم فوتبال البطائح امارات با هدایت فرهاد مجیدی شرایط خوبی را سپری نمی کند و از ۵ بازی در لیگ ادنوک در ۴ دیدار مقابل حریفان خود شکست خورده و تنها یک بازی را با پیروزی پشت سر گذاشته است. همچنین این تیم در کاپ امارات هم مقابل تیم النصر شکست خورد و از دور رقابت‌ها کنار رفت. در همین حال زمزمه‌های زیادی در رسانه‌های امارات مبنی بر برکناری این مربی ایرانی از باشگاه البطائح مطرح شده است. عبدالمجید النمر کارشناس فوتبال امارات درباره عملکرد فرهاد مجیدی در فصل گذشته و وضعیت کنونی تیم البطایح اظهار داشت: مجیدی فصل گذشته در البطائح نتایج بسیار خوبی به دست آورد و موفق شد تیم را در مسیر موفقیت قرار دهد. البطائح توانست مقابل تیم‌هایی مانند الشارجه و النصر به پیروزی برسد و تا پایان فصل نتایج مطلوبی کسب کند. این کارشناس فوتبال امارات تأکید کرد که باید روی این موفقیت‌ها سرمایه گذاری می‌شد: تیم باید بر پایه بازیکنان فعلی، حفظ ترکیب، جذب بازیکنان جدید و ثبات در کادر فنی ساخته می‌شد و این موضوع می‌توانست موفقیت‌ها را ادامه‌دار کند. النمر درباره عملکرد تیم البطائح در فصل جدید لیگ ادنوک گفت: شکست ۲ بر یک مقابل العین قابل قبول بود. در هفته دوم البطائح مقابل خورفکان به پیروزی رسید نتیجه‌ای که می‌توانست نقطه شروع خوبی باشد. با این حال تیم پس از آن مقابل عجمان، الوصل و الظفره شکست خورد و این نشان دهنده تردید و افت انگیزه در تیم است. او در پایان افزود: اگر بخواهیم مقایسه‌ای داشته باشیم، به نظر من عجمان عملکرد بهتری نسبت به الظفره داشته است، هر چند آنها هم در هفته اول شکست خوردند، اما روند کلی‌شان مثبت‌تر بوده است.

فوتبال جهان

حرف آخر کاپیتان انگلیس: به بازگشت فکر نمی‌کنم

هری کین می‌گوید تصمیمی برای بازگشت به لیگ برتر انگلیس و باشگاه تاتنهام ندارد.
به گزارش «ورزش سه»، کین در سال ۲۰۲۳ تاتنهام را ترک کرد و به بایرن پیوست و از آن زمان تا به حال موفق به زدن ۱۰۰ گل در تنها ۱۰۴ بازی شده است که رکوردی در این باشگاه و پنج لیگ معتبر اروپا به حساب می‌آید. گمانه‌زنی‌ها افزایش پیدا کرده است که او می‌تواند در سال ۲۰۲۶ به باشگاه سابقش بازگردد، موضوعی که توماس فرانک، سرمربی فعلی این تیم، هم آشکارا از آن استقبال کرده است.
کمی پس از صحبت‌های مطرح شده از سوی فرانک، مکس ایبرل به عنوان مدیر ورزشی بایرن هنگام پرسش درباره این که آیا غول‌های آلمانی قادر به حفظ این ستاره‌شان خواهند بود یا نه، چندان با اعتماد به نفس به نظر نرسید، با وجود این که دو سال دیگر از قرارداد او باقی مانده است.
او گفت: «کین به اندازه کافی بالغ است که تصمیماتش را بگیرد. چه بندی در قرارداد باشد یا نباشد، این به خودش بستگی دارد.
اگر بگوید می‌خواهم این تصمیم بگیرم، آن وقت تصمیم خواهد گرفت، همان‌طور که در تاتنهام نشان داد. اما خواسته ما این است که با هری این فصل و در آینده بسیار بسیار موفق باشیم.»
کین که نامش همچنین در کنار بارسلونا و منچستریونایتد هم مطرح شده است، پس از پیروزی ۰-۴ شب گذشته بایرن مقابل وردربرمن در بوندسلیگا درباره آینده‌اش مورد سوال قرار گرفت و براساس صحبت‌هایش، به نظر می‌رسد هیچ باشگاه دیگری را ترجیح نمی‌دهد. وقتی از او پرسیدند آیا به بازگشت به انگلیس فکر می‌کند، این بازیکن به خبرنگاران گفت: «نه، در حال حاضر نه. من اینجا خیلی خوشحال هستم. دو سال از قراردادم باقی مانده است. دارم از هر لحظه لذت می‌برم. بازگشت به انگلیس در ذهنم نیست.
دارم از بودن در کنار تیم، کنار مربی و ادامه موفقیت‌هایمان لذت می‌برم.» وقتی از او پرسیدند آیا بایرن بهترین مکان برای کسب جام‌ها برایش است، او پاسخ داد: «بله، قطعاً.»

رقابت تیم‌های لیگ برتری برای بدتر بودن!

با وجودی که پنج هفته از بیست‌وپنجمین دوره لیگ برتر فوتبال گذشته اما روندی که تیم‌های مدعی در پیش گرفته‌اند نگران کننده است.
به گزارش تسنیم آنچه از ۵ هفته سپری شده لیگ برتر دیده شده بیانگر این است که تیم‌ها برای بد بودن در حالت رقابتی شدید با یکدیگر هستند. تیم‌های مدعی به گونه‌ای نتیجه گرفته‌اند که عملاً برای رقیب‌شان حاشیه امنیت ایجاد کرده‌اند. تا پیش از دیدار امروز چادرملو – پیکان، صدرنشین لیگ یعنی تراکتور از ۵ مسابقه ۸ امتیاز گرفته و اگر امروز هر کدام از این دو تیم پیروز شوند صدرنشین لیگ در پایان هفته پنجم ۹ امتیازی خواهد بود!
تراکتور به عنوان مدافع عنوان قهرمانی از ۵ بازی خود ۲ برد، ۲ تساوی و یک باخت به دست آورده است.
قطعاً اگر شاگردان اسکوچیچ با این روند می‌خواستند فصل گذشته را سپری کنند رنگ قهرمانی را نمی‌دیدند.
تراکتور که سوپرجام را بالای سر برد با شروع فصل از وضعیت ایده‌آل خود فاصله گرفت و باید دید این تیم چه زمانی به شرایط آرمانی بازمی‌گردد.
اوضاع در پرسپولیس و استقلال هم آنقدر ناامید کننده است که حرفی برای گفتن باقی نمی‌ماند.
تنها شانس این دو تیم این است که رقیب دیرینه‌شان و البته سایر تیم‌ها خوب نتیجه نگرفته‌اند.
پرسپولیس ۷ امتیازی در تهران امتیازهای زیادی را از دست داده؛ امتیازهایی که می‌تواند در ادامه لیگ حسرت را برای هواداران این تیم به دنبال داشته باشد. روند تیم هاشمیان نشانی از پیشرفت ندارد و پرسپولیس سردرگم بازی می‌کند. عدم جذب بازیکن و به کارگیری بازیکنان در پست‌های غیرتخصصی پرسپولیسی‌ها را سخت نگران کرده است.

شرایط در استقلال بدتر است و این باشگاه با وجود سروصدای زیاد در فصل نقل و انتقالات عملکرد ضعیفی از خود به نمایش گذاشته است. شروع خوب شاگردان ساپینتو در لیگ با شکست تراکتور، تداوم نداشت و روزهای بد آبی‌پوشان خیلی زود از راه رسید. اوج این موضوع شکست ۷ بر یک برابر الوصل در لیگ قهرمانان آسیا ۲ بود. استقلال با ۶ امتیاز در رده سوم ایستاده و با وجود ستاره‌هایی که جذب کرده، عملکرد ضعیفی داشته است. نمایش بد این تیم صدای همه را درآورده و اختلافات داخلی بین بازیکنان هم مزید بر علت شده تا استقلال روزهای بدی را سپری کند.
دیگر تیم مدعی یعنی سپاهان نیز در بدترین وضعیت ممکن به سر می‌برد. شاید اگر برد یک بر صفر برابر خیبر نبود، شاهد اتفاقات دیگری در این باشگاه بودیم اما فعلاً سپاهان از بحران خارج شده است. ۵ امتیاز از ۵ بازی و شکست در لیگ قهرمانان آسیا ۲ برابر الحسین اردن حاصل عملکرد نماینده اصفهان بوده تا محرم نویدکیا خیلی زود تحت فشار قرار گیرد. اینکه برتری برابر خیبر پایان قطعی بحران در سپاهان بوده یا به صورت موقت آرامش را به اردوی سپاهانی‌ها آورده را فقط گذشت زمان نشان خواهد داد.
فولاد با وجود انتظاراتی که از یحیی گل‌محمدی وجود دارد در جایگاه نازل سیزدهم ایستاده با ۵ امتیاز از ۵ مسابقه. این تیم که فصل گذشته با گل‌محمدی نمایشی مطلوب داشت و در قامت یک مدعی ظاهر شده بود امسال اوضاع خوبی ندارد و با این دست فرمان نمی‌تواند به آینده خوشبین باشد.
در واقع آنچه از تیم‌های مدعی تا اینجای لیگ دیده‌ایم چیزی جز نمایش ضعیف و کیفیت پایین نبوده است. اینکه چه زمانی این تیم‌ها از خواب بیدار می‌شوند مشخص نیست، آنچه اما مشخص است این است که لیگ بیست‌وپنجم تبدیل به محلی شده برای رقابت بابت بدتر بودن! فعلاً این شرایط حکمفرماست تا ببینیم در آینده چه وضعیتی رقم خواهد خورد.
در این بین تیم‌هایی نظیر فجرسپاسی، چادرملو و خیبر تاکنون نتایج قابل قبولی گرفته و از سوی دیگر تیم‌هایی نظیر مس رفسنجان نگران کننده ظاهر شده‌اند.

سایر اخبار

نایب رئیس روئینگ: ملائی با هزینه خودش در پرتغال تمرین می‌کند

نایب رئیس فدراسیون روئینگ گفت: نازنین ملائی با هزینه خودش در پرتغال با مربی این کشور تمرین می‌کند و تصمیم گرفته تا تمریناتش را در این کشور ادامه دهد.
فاطمه حسنی در گفت‌وگو با ایرنا درباره شرایط نازنین ملائی در پرتغال، اظهار داشت: ملائی با هزینه خودش در پرتغال تمرین می‌کند و مربی پرتغالی دارد و در کنار ورزشکاران دیگر در این کشور تمرین می‌کند. اگر خواستیم وی را دعوت می‌کنیم تا دو ماه زودتر به ایران بیاید و اعلام خواهیم کرد تا بیاید و تست دهد.
وی افزود: اگر ملائی با بچه‌ها تست داد و خیلی خوب بود به اردو دعوت می‌شود. او بچه‌ای نیست تا از زیر کار در برود. وی با مسئولیت خود به پرتغال رفت و اگر پیشنهاد داد که آمادگی دارد از او تست می‌گیریم. برای من فرقی نمی‌کند که ورزشکاران ما در ایران یا خارج از ایران در اردو باشند. هرچند کیفیت کار و تمرین در اردوی تیم ملی روئینگ ایران بهتر است.
نایب رئیس روئینگ درخصوص سرمربی روسی تیم ملی روئینگ عنوان کرد: وضعیت رکوردها در اردو خیلی خوب است و هم سرمربی و نیز مربی روس به ایران آمدند و بالای سر تمرینات ملی‌پوشان هستند. روژکو وسولود سرمربی تیم ملی مردان و زنان روئینگ ایران محسوب می‌شود اما دستورات را به آناستازیا مربی زنان می‌دهد تا در تمرینات اجرا کنند. روژکو وسولود برنامه کلی برای تیم‌های زنان و مردان ارائه می‌دهد و سر تمرین مردان می‌رود.
وی ادامه داد: به نظر می‌رسد که بچه ها از مربی خارجی خود راضی هستند و از مربی ایرانی خود هم راضی بودند. هرچند مربیان خارجی بروزتر هستند و در حال حاضر با ملی‌پوشان خوب کار می‌کنند. در حال حاضر تمامی روئینگ‌سواران در اردوی ارومیه حضور دارند.
حسنی یادآور شد: در مهر ماه مسابقات قهرمانی آسیا بزرگسالان برگزار می‌شود و پیش از آن مسابقات قهرمانی آسیا جوانان و زیر ۲۳ سال را داشتیم که بچه‌ها عملکرد خیلی خوبی داشتند. باید روئینگ‌سواران از آسیا برگردند تا بتوانیم رکوردهای آنها را آنالیز کنیم و ببینیم در چه حدی هستند. یقینا کشورهای دیگر امکانات بیشتری نسبت به ما دارند و ورزشکاران آن مانند ورزشکاران ما نیستند. از خدا می‌خواهیم تا در ناگویا به طلا برسیم و با دست پر برگردیم. وی درباره انتخابات فدراسیون روئینگ گفت: در همه فدراسیون‌ها اینگونه است که سرپرست استعفا می‌دهد تا در انتخابات کاندید شود.
برنامه ریزی برای فدراسیون کلی است و از یک نفر نشات نمی‌گیرد و ما هیات رئیسه داریم. یک نفر تصمیم گیرنده نیست و رئیس فدراسیون موقت بود و باید انتخابات روئینگ برگزار شود.

برگ سبز ،سندکمپانی موتورسیکلت پارسا 125CDI مدل ۱۳۸۶
شماره پلاک ایران ۷۷۲-۲۶۱۶۹
شماره موتور 61538640 *156FMI -2
شماره تنه 125P8600394 * N1H**
به نام امیر وحید قرائی مفقود گردیده
و از درجه اعتبار ساقط می باشد

برگ سبز وسندمالکیت(سند کمپانی)خودرو سواری پژو ۴۰۵ رنگ سفید مدل ۱۳۹۳
شماره پلاک ایران ۳۲ - ۷۵۹ ی ۳۹
شماره موتور ۰۰۶۴۷۶۱
شماره شاسی ۸۸۲۴۷۲
مالکیت معصومه سادات رحمانی مفقود واز درجه اعتبار ساقط میباشد

برگ سبز وسندمالکیت(سند کمپانی)کامیون باری چوبی بنز مدل ۱۳۴۸ رنگ فیلی
شماره پلاک ایران ۳۲ - ٦٤١ ع ٥٤
شماره موتور ۰۰٤٦٣٩
شماره شاسی ٦٧٨١٧٨
مالکیت محمود محمدی مفقود واز درجه اعتبار ساقط میباشد

سند وبرگ سبز خودرو سواری پراید مدل۱۳۹۸
به شما ره پلاک ٤٩-٤٨٧ط٦٦
به شماره موتور M13 /6359557
به شماره شاسی NAS411100K3559211
بنام سید حمید هدایت مفقود واز درجه اعتبار ساقط است

برگ سبز سواری پراید ۱۳۲ مدل ۱۳۸۸
شماره پلاک ایران ۳۲-٦٩٢ج٨٣
شماره موتور ۲۹۰۸٦۸۲
شماره شاسی S1422288075007
به نام زهرا اسماعیلی پور مفقود گردیده و از
درجه اعتبار ساقط می باشد

اداره کل ثبت اسناد و املاک استان همدان اداره ثبت اسناد و املاک حوزه ثبت ملک همدان – ناحیه دو
هیات موضوع قانون تعیین تکلیف وضعیت ثبتی اراضی و ساختمانهای فاقد سند رسمی
آگهی موضوع ماده ۳ قانون و ماده ۱۳ آئین نامه قانون تعیین تکلیف وضعیت ثبتی و اراضی و ساختمانهای فاقد سند رسمی بر ابر آراء شماره ۱۴۰۴۶۰۳۲۶۰۳۴۰۰۷۷۷۳ و ۱۴۰۴۶۰۳۲۶۰۳۴۰۰۵۵۱۵ و ۱۴۰۴۶۰۳۲۶۰۳۴۰۰۷۵۳۵ هیات اول/ دوم موضوع قانون تعیین تکلیف وضعیت ثبتی اراضی و ساختمانهای فاقد سند رسمی مستقر در واحد ثبتی حوزه ثبت ملک همدان ناحیه دو تصرفات مالکانه بلا معارض متقاضی آقای/ خانم علی صادقی فرزند محمد بشماره شناسنامه ۸۶۴ صادره از ایران
۱-درششدانگ یک قطعه زمین زراعی به مساحت ۱۳۴۷۴/۸۷ متر مربع پلاک۲۲۴۴ فرعی از ۴۸ اصلی واقع قریه کوزره بخش ۴ خریداری از مالک رسمی _ مع الواسطه) آقای محمد صادقی
۲-درششدانگ یک قطعه زمین زراعی به مساحت ۵۳۰۸/۸۹ متر مربع پلاک۲۱۷۹ فرعی از ۴۸ اصلی واقع قریه کوزره بخش ۴ خریداری از مالک رسمی _ مع الواسطه) آقای محمد صادقی
۳-درششدانگ یک قطعه زمین زراعی به مساحت ۳۲۹۸۶/۶۲ متر مربع پلاک۲۲۶۰ فرعی از ۴۸ اصلی واقع قریه کوزره بخش ۴ خریداری از مالک رسمی _ مع الواسطه) آقای محمد صادقی محرز گردیده است. لذا به منظور اطلاع عموم مراتب در دو نوبت به فاصله ۱۵ روز آگهی میشود در صورتی که اشخاص نسبت به صدور سند مالکیت متقاضی اعتراضی داشته باشند میتوانند از تاریخ انتشار اولین آگهی به مدت دو ماه اعتراض خود را به این اداره تسلیم و پس از اخذ رسید، ظرف مدت یک ماه از تاریخ تسلیم اعتراض دادخواست خود را به مراجع قضایی تقدیم نمایند. بدیهی است در صورت انقضای مدت مذکور و عدم وصول اعتراض طبق مقررات سند مالکیت صادر خواهد شد.
تاریخ انتشار نوبت اول : ۱۴۰۴/۰۷/۶
تاریخ انتشار نوبت دوم: ۱۴۰۴/۰۷/۲۱
محمد صادق بهرامی– رئیس ثبت اسناد و املاک
شناسه آگهی : ۲۰۱۰۳۵۱
م– الف :۱۹۸۸

***

اداره کل ثبت اسناد و املاک استان همدان اداره ثبت اسناد و املاک حوزه ثبت ملک همدان – ناحیه یک
هیات موضوع قانون تعیین تکلیف وضعیت ثبتی اراضی و ساختمانهای فاقد سند رسمی
آگهی موضوع ماده ۳ قانون و ماده ۱۳ آئین نامه قانون تعیین تکلیف وضعیت ثبتی و اراضی و ساختمانهای فاقد سند رسمی بر ابر رای شماره ۱۴۰۴۶۰۳۲۶۰۰۱۰۰۵۵۸۷ مورخ ۱۴۰۴/۰۶/۲۶ هیات اول موضوع قانون تعیین تکلیف وضعیت ثبتی اراضی و ساختمانهای فاقد سند رسمی مستقر در واحد ثبتی حوزه ثبت ملک همدان ناحیه یک تصرفات مالکانه بلا معارض متقاضی آقای غلامرضا امینی یکتا فرزند جانعلی بشماره شناسنامه ۲۴۰۶ صادره از همدان در ششدانگ یک باب خانه به مساحت ۱۱۰/۹۴ مترمربع قسمتی از پلاک ۹/۷۶۴ اصلی واقع در حومه بخش یک همدان به نشانی بالای نایب احمد خریداری مع الواسطه از مالک رسمی آقای حاج صادق ایزدی محرز گردیده است. لذا به منظور اطلاع عموم مراتب در دو نوبت به فاصله ۱۵ روز آگهی میشود در صورتی که اشخاص نسبت به صدور سند مالکیت متقاضی اعتراضی داشته باشند میتوانند از تاریخ انتشار اولین آگهی به مدت دو ماه اعتراض خود را به این اداره تسلیم و پس از اخذ رسید، ظرف مدت یک ماه از تاریخ تسلیم اعتراض دادخواست خود را به مراجع قضایی تقدیم نمایند. بدیهی است در صورت انقضای مدت مذکور و عدم وصول اعتراض طبق مقررات سند مالکیت صادر خواهد شد.
تاریخ انتشار نوبت اول : ۱۴۰۴/۰۷/۶
تاریخ انتشار نوبت دوم: ۱۴۰۴/۰۷/۲۱
حمید سلگی–رئیس ثبت اسناد و املاک
شناسه آگهی : ۲۰۱۰۳۲۹
م– الف : ۱۹۸۹

***

اداره کل ثبت اسناد و املاک استان همدان اداره ثبت اسناد و املاک حوزه ثبت ملک همدان – ناحیه دو
هیات موضوع قانون تعیین تکلیف وضعیت ثبتی اراضی و ساختمانهای فاقد سند رسمی
آگهی موضوع ماده ۳ قانون و ماده ۱۳ آئین نامه قانون تعیین تکلیف وضعیت ثبتی و اراضی و ساختمانهای فاقد سند رسمی بر ابر رای شماره ۱۴۰۴۶۰۳۲۶۰۳۴۰۰۹۴۹۵ هیات اول/ دوم موضوع قانون تعیین تکلیف وضعیت ثبتی اراضی و ساختمانهای فاقد سند رسمی مستقر در واحد ثبتی حوزه ثبت ملک همدان ناحیه دو تصرفات مالکانه بلا معارض متقاضی آقای/ خانم خدابخش مهری فرزند جلال بشماره شناسنامه ۴۱۵۷ صادره از همدان نسبت به ششدانگ یک قطعه باغ مشجر به مساحت ۱۰۰۶/۱۰ متر مربع پلاک ۵۸۳ فرعی از پلاک ۱۳۵ اصلی واقع در بخش چهار همدان اراضی قریه چشمه قصابان خریداری از مالک رسمی (مع الواسطه) مهدی کیهانی جوان محرز گردیده است. لذا به منظور اطلاع عموم مراتب در دو نوبت به فاصله ۱۵ روز آگهی میشود در صورتی که اشخاص نسبت به صدور سند مالکیت متقاضی اعتراضی داشته باشند میتوانند از تاریخ انتشار اولین آگهی به مدت دو ماه اعتراض خود را به این اداره تسلیم و پس از اخذ رسید، ظرف مدت یک ماه از تاریخ تسلیم اعتراض دادخواست خود را به مراجع قضایی تقدیم نمایند. بدیهی است در صورت انقضای مدت مذکور و عدم وصول اعتراض طبق مقررات سند مالکیت صادر خواهد شد.
تاریخ انتشار نوبت اول : ۱۴۰۴/۰۷/۶
تاریخ انتشار نوبت دوم: ۱۴۰۴/۰۷/۲۱
محمد صادق بهرامی– رئیس ثبت اسناد و املاک
شناسه آگهی : ۲۰۱۰۷۱۲
م– الف :۱۹۹۳

هیات موضوع قانون تعیین تکلیف وضعیت ثبتی اراضی و ساختمان های فاقد سند رسمی
آگهی موضوع ماده ۳ قانون و ماده ۱۳ آیین نامه قانون تعیین تکلیف وضعیت ثبتی و اراضی و ساختمان های فاقد سند رسمی
برابر رای شماره ۱۴۰۳۶۰۳۱۸۰۰۸۰۱۳۰۷۳ -۱۴۰۳/۱۲/۶ هیات اول موضوع قانون تعیین تکلیف وضعیت ثبتی اراضی و ساختمان های فاقد سند رسمی مستقر در واحد ثبتی حوزه ثبت ملک رودسر تصرفات مالکانه بلامعارض آقای حیدر یزدان پرست فرزند حسنعلی بشماره شناسنامه ۵ صادره از رودسر در ششدانگ یک قطعه زمین مزروعی به مساحت ۳۷۵۸/۹۱ مترمربع به شماره پلاک ۴۹۱ فرعی از ۷۷ اصلی واقع در گرمجان بخش ۲۹ گیلان خریداری از مالک رسمی محرز گردیده است.
لذا به منظور اطلاع عموم مراتب در دو نوبت به فاصله ۱۵ روز آگهی میشود در صورتی که اشخاص نسبت به صدور سند مالکیت متقاضی اعتراضی داشته باشند میتوانند از تاریخ انتشار اولین آگهی به مدت دو ماه اعتراض خود را به این اداره تسلیم و پس از اخذ رسید ظرف مدت یک ماه از تاریخ تسلیم اعتراض دادخواست خود را به مراجع قضایی تقدیم نمایند. بدیهی است در صورت انقضای مدت مذکور و عدم وصول اعتراض طبق مقررات سند مالکیت صادر خواهد شد.
تاریخ انتشارنوبت اول: روز شنبه ۱۴۰۴/۰۶/۲۲ تاریخ انتشار نوبت دوم : روز یکشنبه ۱۴۰۴/۰۷/۰۶
رمضان قربانی– مدیر واحد ثبتی حوزه ثبت ملک رودسر
م– الف :۱۶۷۹ شناسه آگهی : ۲۰۰۰۲۱۴

***

هیات موضوع قانون تعیین تکلیف وضعیت ثبتی اراضی و ساختمان های فاقد سند رسمی
آگهی موضوع ماده ۳ قانون و ماده ۱۳ آیین نامه قانون تعیین تکلیف وضعیت ثبتی و اراضی و ساختمان های فاقد سند رسمی
برابر رای شماره ۱۴۰۴۶۰۳۱۸۰۰۸۰۰۵۸۴۴ -۳ -۱۴۰۴/۰۴/۳ هیات اول موضوع قانون تعیین تکلیف وضعیت ثبتی اراضی و ساختمان های فاقد سند رسمی مستقر در واحد ثبتی حوزه ثبت ملک رودسر تصرفات مالکانه بلامعارض نصر اله و رقیه جملگی شهرت علی نژاد رودسری فرزندان عزیز اله به ترتیب بشماره شناسنامه ۵۳۹۵ و ۱۰۹۹۵ صادره از رودسر در ششدانگ عرصه یک قطعه زمین مشتمل بر بنای احداثی به مساحت ۳۱۴/۰۸ مترمربع به شماره پلاک ۹۵۰۷ فرعی قسمتی از پلاک ۳۷ فرعی از ۷۲ اصلی واقع در قریه صیدر محله بخش ۲۹ گیلان خریداری از مالک رسمی بنیاد علوی محرز گردیده است.
لذا به منظور اطلاع عموم مراتب در دو نوبت به فاصله ۱۵ روز آگهی میشود در صورتی که اشخاص نسبت به صدور سند مالکیت متقاضی اعتراضی داشته باشند میتوانند از تاریخ انتشار اولین آگهی به مدت دو ماه اعتراض خود را به این اداره تسلیم و پس از اخذ رسید ظرف مدت یک ماه از تاریخ تسلیم اعتراض دادخواست خود را به مراجع قضایی تقدیم نمایند. بدیهی است در صورت انقضای مدت مذکور و عدم وصول اعتراض طبق مقررات سند مالکیت صادر خواهد شد.
تاریخ انتشارنوبت اول: روز شنبه مورخ ۱۴۰۴/۰۶/۲۲
تاریخ انتشارنوبت دوم: روز یکشنبه مورخ ۱۴۰۴/۷/۶
احسان شعبانی – رئیس اداره ثبت اسناد واملاک شهرستان املش
م– الف :۳۵۸ شناسه آگهی: ۱۹۹۹۳۴۹

***

***

اداره کل ثبت اسناد و املاک استان گیلان
اداره ثبت اسناد و املاک حوزه ثبت ملک املش
هیات موضوع قانون تعیین تکلیف وضعیت ثبتی اراضی و ساختمانهای فاقد سند رسمی
آگهی موضوع ماده ۳ قانون و ماده ۱۳ آئین نامه قانون تعیین تکلیف وضعیت ثبتی و اراضی و ساختمانهای فاقد سند رسمی
برابر آرای صادره از هیات موضوع قانون تعیین تکلیف وضعیت ثبتی اراضی و ساختمانهای فاقد سند رسمی مستقر در واحد ثبتی حوزه ثبت ملک املش تصرفات مالکانه بلامعارض متقاضی آقای محمد جواد شکری مشکله به کد ملی ۲۶۹۱۶۱۶۰۹۶ صادره از آستانه اشرفیه فرزند قدرت بصورت ششدانگ یک باب خانه و محوطه به مساحت ۱۳۹/۵ متر مربع پبلاک ۱۵۲۰ فرعی از سنگ ۲۴ اصلی واقع در قریه کیاکلایه شهرستان املش بخش ۲۹ گیلان از موردمالکیت رسمی علی اکبر ناظر محرز گردیده است.
لذا به منظور اطلاع عموم مراتب در دو نوبت به فاصله ۱۵ روز آگهی می شود در صورتی که اشخاص نسبت به صدور سند مالکیت متقاضی اعتراضی داشته باشند می توانند از تاریخ انتشار اولین آگهی به مدت دو ماه اعتراض خود را به این اداره تسلیم و پس از اخذ رسید، ظرف مدت یک ماه از تاریخ تسلیم اعتراضی، دادخواست خود را به مراجع قضایی تقدیم نمایند. بدیهی است در صورت انقضای مدت مذکور و عدم وصول اعتراض طبق مقررات سند مالکیت صادر خواهد شد.
تاریخ انتشارنوبت اول: روز شنبه مورخ ۱۴۰۴/۰۶/۲۲
تاریخ انتشارنوبت دوم: روز یکشنبه مورخ ۱۴۰۴/۷/۶
احسان شعبانی – رئیس اداره ثبت اسناد واملاک شهرستان املش
م– الف :۳۵۷ شناسه آگهی: ۱۹۹۹۳۳۳

***

اداره کل ثبت اسناد و املاک استان گیلان
اداره ثبت اسناد و املاک حوزه ثبت ملک املش
هیات موضوع قانون تعیین تکلیف وضعیت ثبتی اراضی و ساختمانهای فاقد سند رسمی
آگهی موضوع ماده ۳ قانون و ماده ۱۳ آئین نامه قانون تعیین تکلیف وضعیت ثبتی و اراضی و ساختمانهای فاقد سند رسمی
برابر آرای صادره از هیات موضوع قانون تعیین تکلیف وضعیت ثبتی اراضی و ساختمانهای فاقد سند رسمی مستقر در واحد ثبتی حوزه ثبت ملک املش تصرفات مالکانه بلامعارض متقاضی آقای مسعود مومیوند فرزند ولی اله بشماره شناسنامه ۱۰۱۱۴ صادره از تهران بصورت ششدانگ عرصه یک قطعه باغ مشجر به مساحت ۱۰۲۵/۸۲ متر مربع پلاک ۳۸۳ فرعی از سنگ ۱۱۳ اصلی واقع در قریه رمشایه سوخته کیش بخش ۲۹ گیلان از موردمالکیت رسمی علی امینی وشرکا محرز گردیده است.
لذا به منظور اطلاع عموم مراتب در دو نوبت به فاصله ۱۵ روز آگهی می شود در صورتی که اشخاص نسبت به صدور سند مالکیت متقاضی اعتراضی داشته باشند می توانند از تاریخ انتشار اولین آگهی به مدت دو ماه اعتراض خود را به این اداره تسلیم و پس از اخذ رسید، ظرف مدت یک ماه از تاریخ تسلیم اعتراضی، دادخواست خود را به مراجع قضایی تقدیم نمایند. بدیهی است در صورت انقضای مدت مذکور و عدم وصول اعتراض طبق مقررات سند مالکیت صادر خواهد شد.
تاریخ انتشارنوبت اول: روز شنبه مورخ ۱۴۰۴/۰۶/۲۲
تاریخ انتشارنوبت دوم: روز یکشنبه مورخ ۱۴۰۴/۷/۶
احسان شعبانی – رئیس اداره ثبت اسناد واملاک شهرستان املش
م– الف :۳۵۵ شناسه آگهی: ۱۹۹۸۴۹۹

***

هیات موضوع قانون تعیین تکلیف وضعیت اراضی و ساختمانهای فاقد سند رسمی
اگهی موضوع ماده ۳ قانون و ماده ۱۳ آیین نامه قانون تعیین تکلیف وضعیت اراضی و ساختمانهای فاقد سند رسمی برابر رای شماره ۱۴۰۴۶۰۳۰۶۲۷۱۰۰۳۰۹۶ – ۱۴۰۴/۰۵/۱۱ هیات اول موضوع قانون تعیین تکلیف وضعیت ثبتی اراضی و ساختمانهای فاقد سند رسمی مستقر در واحد ثبتی حوزه ثبت ملک مشهد منطقه۵ تصرفات مالکانه بلامعارض متقاضی خانم سکینه فلاح نژادراوری فرزند مصیب به شماره شناسنامه ۶۹۴۲ صادره از راوردر دو دانگ مشاع از ششدانگ یک باب منزل به مساحت ۶۴/۲۰ متر مربع قسمی از پلاک ۶۰ اصلی واقع در خراسان رضوی بخش ۹ حوزه ثبت ملک مشهد منطقه ۵ (از محل مالکیت حسین کهن خیرابادی) محرز گردیده است. لذا به منظور اطلاع عموم در دو نوبت فاصله ۱۵ روز اگهی می شود در صورتیکه اشخاص نسبت به صدور سند مالکیت متقلضی اعتراضی داشته باشند می توانند از تاریخ انتشار اولین اگهی به مدت ۲ ماه اعتراض خود را به این اداره تسلیم و پس از اخذ رسید ظرف مدت یک ماه از تاریخ تسلیم اعتراض دادخواست خود را به مراجع قضایی تقدیم نمایند بدیهی است در صورت انقضای مدت مذکور و عدم وصول اعتراض طبق مقررات سند مالکیت صادر خواهد شد.
تاریخ انتشار نوبت اول : ۱۴۰۴/۰۶/۲۲
تاریخ انتشار نوبت دوم : ۶ /۰۷ /۱۴۰۴
م الف: ۷۳۱۴
امید خیرخواه
رئیس ثبت اسناد و املاک منطقه ۵ مشهد

هیات موضوع قانون تعیین تکلیف وضعیت اراضی و ساختمانهای فاقد سند رسمی
اگهی موضوع ماده ۳ قانون و ماده ۱۳ آیین نامه قانون تعیین تکلیف وضعیت اراضی و ساختمانهای فاقد سند رسمی برابر رای شماره ۱۴۰۴۶۰۳۰۶۲۷۱۰۰۳۰۹۸ – ۱۴۰۴/۰۵/۱۱ هیات اول موضوع قانون تعیین تکلیف وضعیت ثبتی اراضی و ساختمانهای فاقد سند رسمی مستقر در واحد ثبتی حوزه ثبت ملک مشهد منطقه۵ تصرفات مالکانه بلامعارض متقاضی اقای محمد شریف زاده راوری فرزند کریم به شماره شناسنامه ۲۹۸ صادره از راوردر چهار دانگ مشاع از ششدانگ یک باب منزل به مساحت ۶۴/۲۰ متر مربع قسمی از پلاک ۶۰ اصلی واقع در خراسان رضوی بخش ۹ حوزه ثبت ملک مشهد منطقه ۵ (از محل مالکیت حسین کهن خیرابادی) محرز گردیده است. لذا به منظور اطلاع عموم در دو نوبت فاصله ۱۵ روز اگهی می شود در صورتیکه اشخاص نسبت به صدور سند مالکیت متقلضی اعتراضی داشته باشند می توانند از تاریخ انتشار اولین اگهی به مدت ۲ ماه اعتراض خود را به این اداره تسلیم و پس از اخذ رسید ظرف مدت یک ماه از تاریخ تسلیم اعتراض دادخواست خود را به مراجع قضایی تقدیم نمایند بدیهی است در صورت انقضای مدت مذکور و عدم وصول اعتراض طبق مقررات سند مالکیت صادر خواهد شد.
تاریخ انتشار نوبت اول : ۱۴۰۴/۰۶/۲۲
تاریخ انتشار نوبت دوم : ۶ /۰۷ /۱۴۰۴
م الف: ۷۳۱۷
امید خیرخواه
رئیس ثبت اسناد و املاک منطقه ۵ مشهد

***

روزنامه
معین
فرهنگی، اجتماعی، ورزشی

یکشنبه ۶ مهر ۱۴۰۴
شماره ۷۰۹۲

صاحب امتیاز و مدیر مسئول:
یونس رنجکش کیسمی
مشاور عالی اجرایی مدیر مسئول :دکتر مهران بازرگانی
سردبیر : ایمان رنجکش
گروه صفحه آرایی:منیره خجسته حال – الهه رنجکش
« مندرجات لزوما برتابنده دیدگاه روزنامه نیست »

moeennews.ir
چاپ : شرکت چاپ و نشر شاخه سبز
نشانی دفترمرکزی :رشت خیابان سعدی.کوچه پورنقاشیان .بن بست سوم.پلاک۸۸.طبقه سوم
نشانی دفتر تهران : خ مطهری ابتدای سهرودی جنوبی ک زاهدان پ ۸ واحد یک
کدپستی ۱۵۷۸۷۶۳۸۱۳
تلفن : ۳۳۲۴۳۶۳۴-۰۱۳ * همراه : ۰۹۱۱۱۸۲۳۴۳۵
فاکس : ۳۳۲۴۵۷۰۰-۰۱۳ * کد پستی:۴۱۵۳۶۵۶۶۳۱
moeendaily@yahoo.com

در حاشیه برگزاری نمایشگاه الکامپ

کاریکاتور

هشدار شورای همکاری خلیج‌فارس و انگلیس به اسرائیل / راه حل دیپلماتیک برای برنامه هسته‌ای ایران ضروری است

وزرای خارجه شورای همکاری خلیج فارس و انگلیس طی نشستی در نیویورک، تاکید کردند که راه حل دیپلماتیک برای برنامه هسته‌ای ایران ضروری است.
نشست وزرای خارجه کشورهای شورای همکاری خلیج فارس و «ایوت کوپر»، وزیر خارجه انگلیس با حضور «جاسم البدیوی»، دبیرکل شورای همکاری خلیج فارس روز چهارشنبه ۲۴ سپتامبر ۲۰۲۵ در نیویورک برگزار شد.
در این نشست، مسائل منطقه‌ای و بین‌المللی علاوه بر تقویت هماهنگی در راستای شراکت استراتژیک شورای همکاری و انگلیس با تمرکز بر تقویت صلح، امنیت و شکوفایی بررسی شد.
حاضران در این نشست بر پایبندی خود به تقویت صلح و همکاری مشترک برای حل مشکلات و بی‌ثباتی تاکید کردند.
شورای همکاری خلیج فارس و انگلیس، حمله رژیم صهیونیستی به دوحه که نقض آشکار حاکمیت قطر است را محکوم و بر حمایت از حاکمیت و تمامیت ارضی قطر تاکید کردند.
آن‌ها هشدار دادند که این اقدامات ممکن است مذاکرات آتش بس در نوار غزه که تنها راه تحقق صلح پایدار است را با مشکل مواجه کند.
حاضران در این نشست، وضعیت انسانی فاجعه بار در نوار غزه و محدودیت‌های رژیم صهیونیستی برای ورود کمک‌ها را که منجر به گرسنگی و رنج مردم شده، محکوم کردند.
آن‌ها ضمن درخواست کاهش تنش در خاورمیانه، بر لزوم تمرکز بر دستیابی به آتش بس دائم در نوار غزه تاکید کردند.
درخصوص سوریه نیز وزرای خارجه شورای همکاری خلیج فارس و انگلیس، بر لزوم توقف حملات رژیم صهیونیستی به سوریه تاکید کردند.
آن‌ها اجماع نظر داشتند که راه حل دیپلماتیک برای برنامه هسته‌ای ایران ضروری است و تاکید کردند که ایران نمی‌تواند سلاح هسته‌ای داشته باشد.
حاضران در این نشست از تلاش‌های شورای همکاری به ویژه عمان برای میانجیگری بین آمریکا و ایران تقدیر و تاکید کردند که تشدید تنش در منطقه به نفع هیچ طرفی نیست.
آن‌ها مجدداً بر تعهد مشترک به حمایت از ثبات مشترک در منطقه تاکید و بدون اشاره به تنش آفرینی آمریکا در منطقه و حمله به جمهوری اسلامی ایران، حملات ایران به پایگاه العدید را به شدت محکوم کردند.
آن‌ها همچنین بر اهمیت همکاری سازنده میان ایران و آژانس بین‌المللی انرژی اتمی و لزوم تشدید تلاش‌های دیپلماتیک برای تضمین پایبندی همه طرف‌ها به توافقات بین‌المللی مرتبط در راستای کمک به اعتمادسازی و تقویت امنیت و ثبات منطقه‌ای و بین‌المللی تاکید کردند.
وزرای خارجه کشورهای عضو شورای همکاری خلیج فارس و انگلیس با تکرار ادعاهای خود درباره جزایر ایرانی تنب بزرگ، تنب کوچک و ابوموسی، خواستار مذاکرات دوجانبه یا روی آوردن به دیوان بین‌المللی دادگستری شدند.
ایران پیش از این و ضمن محکومیت این دست از ادعاها، بارها اعلام کرده این اعلامیه‌ها واقعیت‌های موجود مبنی ایرانی‌بودن این جزایر را تغییر نخواهد داد.

توئیت‌های حساب کاربری دفتر رهبر معظم انقلاب پس از پایان جلسه شورای امنیت

اکانت منتسب به دفتر رهبر معظم انقلاب در توئیتر پس از پایان جلسه شورای امنیت سازمان ملل که با رای به بازگشت تحریم‌ها علیه ایران همراه شد، پیام‌های تازه‌ای را منتشر کرد.
به گزارش ایرنا، حساب کاربری حضرت آیت الله خامنه‌ای رهبر معظم انقلاب اسلامی در شبکه اجتماعی ایکس جملاتی از ایشان را منتشر کرد.
رهبر معظم انقلاب اسلامی فرمودند: طرف مقابل ما در همه‌چیز خُلف وعده می‌کند، در همه‌چیز دروغ می‌گوید و با فریب، وقت و بی‌وقت تهدید نظامی می‌کند؛ اگر دستشان برسد، اشخاص ما همچون شهید سلیمانی

را ترور یا مراکز هسته‌ای را بمباران می‌کنند؛ با این طرف نمی‌شود مذاکره کرد، نمی‌شود با اطمینان و اعتماد نشست و قرار گذاشت.
حضرت آیت الله خامنه ای رهبر معظم انقلاب اسلامی بیان کردند: این طرف آمریکایی، پا را در یک کفش کرده که ایران باید غنی‌سازی نداشته باشد... یعنی چه؟ یعنی این دستاورد بزرگ که کشور با مشکلات فراوان برای آن هزینه کرده را دود کنید و از بین ببرید! خب معلوم است، ملت غیرتمندی مثل ملت ایران، توی دهن گوینده‌ی این حرف می‌زند و این حرف را قبول نمی‌کند.

پزشکیان: درخواست آمریکا غیرقابل قبول است بیان حقانیت ایران در سازمان ملل

رئیس‌جمهور با بیان اینکه صدای مظلومیت و حقانیت مردم و شهدای عزیز کشورمان را به گوش جهانیان رساندیم، گفت: درخصوص مکانیسم پس‌گشت به تفاهمی نرسیدیم چرا که درخواست آمریکایی‌ها غیرقابل قبول است، آنها درخواست می‌کنند تمام اورانیوم غنی شده خود را به آنها بدهیم و در عوض آنها به ما سه ماه فرصت بدهند که به هیچ وجه قابل قبول نیست.
به گزارش خبرنگار سیاسی ایرنا، «مسعود پزشکیان» شنبه ۵ مهرماه ۱۴۰۴ پیش از ترک نیویورک به مقصد تهران، در گفت و گو با خبرنگاران اظهار داشت: با توجه به اینکه جهان معطوف به برگزاری هشتادمین مجمع عمومی سازمان ملل متحد است، حضور و سخنرانی در این مجمع فرصتی بود که ما مواضع خود را بیان کنیم. تلاش کردیم که صدای مظلومیت مردم و شهدای کشور و حقانیت کشورمان را بیان کنیم.
رئیس‌جمهور افزود: در حاشیه نشست مجمع عمومی سازمان ملل متحد، دیدارها و گفت‌وگوهای بسیار خوبی با رئیس‌جمهور فرانسه و روسای جمهور و نخست وزیران کشورهای فنلاند، سوئیس، نروژ، عراق، بولیوی و رئیس شورای اروپا داشتیم. مواضع و دیدگاه‌های خود را بیان کردیم و درمورد برنامه هسته‌ای و نحوه تعاملات خود سخن نیز گفتیم.
وی ادامه داد:با طرف‌های اروپایی به نتیجه رسیدیم اما نگاه آمریکا چیز دیگری است و طبیعی است که درخصوص مکانیسم پس‌گشت به تفاهمی نرسیدیم چرا که درخواست آمریکایی‌ها غیرقابل قبول است و می خواهند تمام اورانیوم غنی شده خود را به آنها بدهیم و در عوض آنها به ما سه ماه فرصت بدهند که به هیچ وجه قابل قبول نیست.
پزشکیان تصریح کرد: آنها چند ماه دیگر درخواست دیگری مطرح و خواهند گفت که می‌خواهیم اسنپ‌بک را آغاز کنیم. اگر قرار باشد، بین خواسته غیرمنطقی آنها و اسنپ‌بک یکی را انتخاب کنیم، آن اسنپ بک خواهد بود که با وجود آن نیز تمام مشکلات خود را حل خواهیم کرد.
رئیس‌جمهور با بیان اینکه درصورت فعال شدن اسنپ‌بک تمهیدات لازم اندیشیده شده

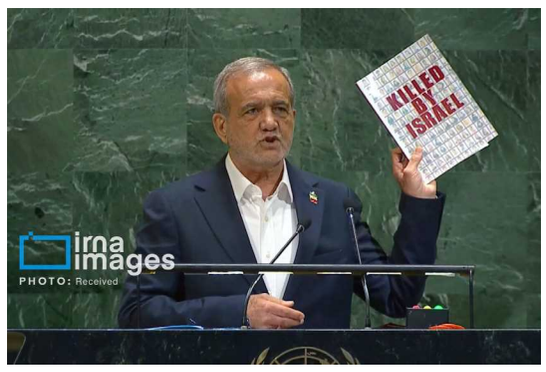

است، گفت: با توجه به ارتباطاتی که با همسایگان، کشورهای بریکس و شانگهای داریم، و همچنین مردم عزیز ایران که به کشور و تمامیت ارضی و عزت و سربلندی خود اعتقاد و باور دارند، از این وضعیت خارج خواهیم شد.
نهضت نفرت از رژیم صهیونیستی شکل گرفته است
وی تاکید کرد: اقدامات اسرائیل و پشتیبانی که آمریکا از آن می‌کند برای تمام آزادگان عالم، جز نفرت چیزی به دنبال ندارد و این روند در گفت‌وگوهای بین‌المللی شکل گرفته است و امیدواریم که نهضت نفرت مردم جهان از اسرائیل به سرعت آثار خود را نمایان کند.
پزشکیان در ادامه به دیدارها، گفت‌وگوها و جلسات برگزار شده در حاشیه مجمع عمومی سازمان ملل اشاره و تصریح کرد: تلاش کردیم از طریق دیپلماسی، سیاست و سلامت فعالیت‌های هسته‌ای کشورمان را به گوش افراد برسانیم و اعلام کنیم که ایران به دنبال سلاح هسته‌ای نیست و آنچه اسرائیل و آمریکا می‌گویند نمایشی است برای متهم کردن ایران.
ایران به دنبال سلاح هسته ای نبوده، نیست و نخواهد بود
رئیس‌جمهور با تاکید بر اینکه ایران به دنبال ساخت سلاح هسته‌ای نبوده، نیست و نخواهد بود، تاکید کرد: این دستور و فتوای رهبر انقلاب است. ممکن است برخی در ایران به دنبال ذهنیت‌های دیگری باشند اما دکترین عملیاتی و آنچه باید اجرا شود، بیانات و سیاست رهبر انقلاب است که ما در مسیر آن حرکت خواهیم کرد.
وی درخصوص تصمیم ایران پس از فعال شدن مکانیسم ماشه، گفت: در ضمن اینکه جلسات را برگزار کردیم، تیم سیاست خارجی ما و دکتر عراقچی با نمایندگان کشورهای مختلف از اروپا گرفته تا کشورهای اسلامی جلسات متعددی برگزار کردند و در نهایت اینگونه نیست که آسمان به زمین بیاید و ما تسلیم شویم.
رئیس جمهور با بیان اینکه اگر ضعیف باشیم ما را خرد خواهند کرد، گفت: باید تلاش کنیم قدرت خود را در تمام زمینه‌ها از ارتباطات با یکدیگر گرفته تا مسائل علمی و فرهنگی افزایش دهیم و اگر قدرت پیدا کنیم و با هم وحدت و انسجام داشته باشیم، باکی از این بحران‌ها نیست. روندی است که باید طی شود و حقانیت نظام جمهوری اسلامی این است که ما به دنبال سلاح هسته‌ای نیستیم و اینها به دنبال ایجاد واهمه از جهان هستند.
پزشکیان در پایان تاکید کرد: آنکه جهان و منطقه را به سوی خونریزی می‌برد، صهیونیست‌ها هستند. روشن است که چه فجایعی در غزه، فلسطین، لبنان و سایر کشورها به بار آورده‌اند که متاسفانه دنیا نظاره‌گر آن است و کسانی که پشتیبان این اقدامات شنیع هستند به مرور منزوی‌تر خواهند شد و تاریخ و آینده در رابطه با این جنایات قضاوت محکم و مناسبی خواهد داشت که از اینها به جز زشتی و پلیدی به جا نخواهد ماند.

لاریجانی: امروز برای همه روشن شده که رژیم صهیونیستی به هیچ کشوری رحم نمی کند

دبیر شورای عالی امنیت ملی با بیان اینکه امروز برای همه روشن شده رژیم صهیونیستی به هیچ کشوری رحم نمی کند، گفت: حادثه قطر این موضوع را به خوبی نشان داد، لذا امروز کشورهای مختلف به دنبال نشان دادن سازوکاری برای همکاری با هم هستند و این یک روش صحیح است که ما از آن حمایت می‌کنیم.
به گزارش خبرنگار سیاسی ایرنا، علی لاریجانی روز شنبه در بدو ورود به لبنان برای شرکت در مراسم شهیدان سیدحسن نصرالله و سیدهاشم صفی‌الدین در گفت و گویی اظهار داشت: یکی از اهداف مهم این سفر شرکت در مراسمی است که برای بزرگداشت شهدای لبنان گرفته شده است، شهدای عزیزی که از سرزمین لبنان دفاع کردند و در راس آن ها شهید حسن نصرالله و شهید سید هاشم صفی الدین قرار دارد.
لاریجانی با بیان این که در فاصله دو سفری که به لبنان داشتم تحولات زیادی در منطقه رخ داد، خاطر نشان کرد: رفتار رژیم صهیونیستی برای ملت ها روشن تر شد، سخنانی که شهید حسن

نصرالله در دهه های پیش می زدند و برخی کشورها باور نمی کردند، امروز برای همه روشن شد.دبیر شورای عالی امنیت ملی تاکید کرد: امروز برای همه روشن شده است که رژیم صهیونیستی به هیچ کشوری رحم نمی کند، حادثه قطر این را به خوبی نشان داد، لذا امروز کشورهای مختلف به دنبال نشان دادن سازوکاری برای همکاری با هم هستند، این یک روش صحیح است و ما از آن حمایت می کنیم.
لاریجانی تصریح کرد: ما دو ملتی هستیم که روابط دوستانه تاریخی با هم داشتیم و در این سال های اخیر هم مودت و دوستی دو ملت ایران و لبنان بیشتر شده است، ما هم همیشه از حضور دولت های مقتدر و مستقل در لبنان حمایت کرده ایم.دبیر شورای عالی امنیت ملی تاکید کرد: امیدواریم تحولات در صحنه لبنان همواره به نفع ملت این کشور و ایجاد زمینه هایی برای دولت مستقل و قوی باشد و امیدواریم خیر و صلاح برای ملت های مسلمان به وجود آید.
لاریجانی در پایان اعلام کرد: در فرصت کوتاهی که در سفر امروز به لبنان داریم، ملاقات هایی هم انجام می شود که امیدواریم به حال همه کشورها مفید باشد.

وزیر خارجه: ایران هرگز در خصوص حاکمیت، حقوق یا امنیت خود سازش نخواهد کرد

وزیر امور خارجه در یادداشتی که در روزنامه «جاکارتا پست» اندونزی منتشر شده است، اقدام سه کشور اروپایی عضو برجام شامل بریتانیا، فرانسه و آلمان در فعال‌سازی سازوکار اسنپ‌بک را فاقد وجاهت قانونی و سیاسی دانست و آن را تهدیدی جدی برای اعتبار بین‌المللی اروپا و توافق هسته‌ای ۲۰۱۵ قلمداد کرد.
به گزارش سیاست خارجی ایرنا، متن کامل یادداشت «سیدعباس عراقچی» به شرح زیر است:
اقدام تروئیکای اروپایی (بریتانیا، فرانسه و آلمان) در راستای فعال‌سازی سازوکار بازگشت خودکار تحریم‌ها (Snapback)، به وجهه و اعتبار بین‌المللی اروپا صدمات جبران‌ناپذیری وارد خواهد آورد؛ سازوکاری که در راستای مجازات عدم اجرای تعهدات مهم ذیل توافق هسته‌ای سال ۲۰۱۵، که میان ایران، سه کشور اروپایی، آمریکا، چین و روسیه امضا شده بود، طراحی شده است.
همان‌طور که در نامهٔ مشترک سه کشور ایران، چین و روسیه نیز بر آن تأکید شده است، اقدام سه کشور اروپایی در زمینهٔ فعال‌سازی سازوکار اسنپ‌بک فاقد مبنای حقوقی و قانونی بوده و از نظر سیاسی نیز مخرب تلقی می‌شود. کشورهایی که به تعهدات خود عمل نمی‌کنند، حق ندارند از مزایای توافقی بهره‌مند شوند که خود آن را تضعیف کرده‌اند. هیچ اقدامی نمی‌تواند توالی رویدادهایی را که منجر به اتخاذ اقدامات قانونی جبرانی از سوی ایران ذیل توافق هسته‌ای شد، نادیده انگارد.
«توافق قاهره» با تبعیت از قانون «الزام دولت به تعلیق همکاری با آژانس بین‌المللی انرژی اتمی» مصوب مجلس شورای اسلامی و در چارچوب شورای عالی امنیت ملی ایران عملیاتی خواهد شد و تا زمانی اعتبار دارد که هیچ اقدام خصمانه‌ای علیه ایران، از جمله بازگرداندن قطعنامه‌های لغوشده شورای امنیت سازمان ملل متحد، صورت نپذیرد؛ در غیر این صورت، جمهوری اسلامی ایران گام‌های عملی را پایان‌یافته تلقی خواهد کرد این آمریکا بود که در سال ۲۰۱۸ با توقف یک‌جانبهٔ مشارکت خود در برنامهٔ جامع اقدام مشترک (برجام)، قطعنامهٔ ۲۲۳۱ را نقض نمود، نه ایران؛ اقدام مخربی که با عدم پایبندی تروئیکای اروپایی به تعهدات خود ذیل برجام و همراهی با تحریم‌های غیرقانونی آمریکا کامل شد.
حال این سه کشور با ادعای رد مذاکرات از سوی ایران، خواستار بازگشت تحریم‌های سازمان ملل شده‌اند؛ کشورهایی که ضمن حمایت از حملات نظامی غیرقانونی آمریکا در ژوئن ۲۰۲۵ به تأسیسات هسته‌ای صلح‌آمیز جمهوری اسلامی ایران، که تحت حمایت قوانین بین‌المللی قرار دارند، نقش خود را در تسهیل زیاده‌خواهی‌های واشنگتن بیش از پیش برجسته نموده‌اند؛ حملاتی که در آستانهٔ دور ششم مذاکرات غیرمستقیم ایران و آمریکا صورت پذیرفت.
تروئیکای اروپایی با آغاز این بازی، پیامدهای منفی فراوانی را متوجه اعتبار و جایگاه بین‌المللی اروپا نموده است. در این بازی، سه کشور اروپایی نه‌تنها پیروز میدان نخواهند

بود، بلکه از روندهای دیپلماتیک آتی نیز کنار گذاشته خواهند شد. اگر این فرصت کوتاه برای تغییر مسیر از دست برود، پیامدهای گستردهٔ مخربی متوجه منطقهٔ غرب آسیا و نظام بین‌الملل خواهد شد؛ پیامدهایی که ضمن تضعیف تمامیت و اعتبار توافقات بین‌المللی، بنیان‌های امنیت جمعی را متزلزل خواهد نمود.
جمهوری اسلامی ایران همواره با نهایت خویشتن‌داری، تعهد پایدار خود نسبت به حل‌وفصل موضوعات مرتبط با فعالیت‌های صلح‌آمیز هسته‌ای از طریق دیپلماسی و مذاکره و دستیابی به توافقی جدید و عادلانه را به جهانیان نشان داده است؛ توافقی که ضمن احترام به حاکمیت ملی کشور و حقوق ملت ایران ذیل پیمان منع گسترش سلاح‌های هسته‌ای، تمامی نگرانی‌های متقابل، از جمله تحریم‌های ظالمانه‌ای که معیشت و رفاه ملت ایران را هدف قرار داده‌اند، مورد رسیدگی قرار دهد.
ایران، علی‌رغم قرار گرفتن در معرض حملات غیرقانونی و جنایت‌کارانهٔ رژیم صهیونیستی و آمریکا، همچنان بر استیفای حقوق مسلم خود مبتنی بر استفادهٔ صلح‌آمیز از انرژی هسته‌ای طبق معاهدهٔ عدم اشاعهٔ سلاح‌های هسته‌ای (NPT) پایدار بوده و در عین حال، آمادگی خود برای مشارکت در گفت‌وگوهای سازنده و معنادار در این خصوص را اعلام نموده است.
جمهوری اسلامی ایران در آخرین اقدام، در تاریخ ۹ سپتامبر ۲۰۲۵ توافق جدیدی را با آژانس بین‌المللی انرژی اتمی امضا نمود؛ توافقی که با تلاش‌های میانجی‌گرایانهٔ مصر صورت پذیرفت. توافق اخیر ایران و آژانس بین‌المللی انرژی اتمی، برگی دیگر در دفتر تلاش‌های دیپلماتیک ایران در راستای حل‌وفصل موضوعات مرتبط با فعالیت‌های صلح‌آمیز هسته‌ای محسوب می‌شود؛ توافقی که ضمن احترام به حاکمیت ملی و تضمین حقوق مسلم ایران، همکاری با آژانس را ذیل یک چارچوب توافق‌شده حفظ می‌نماید.
ایران هرگز در خصوص حاکمیت، حقوق یا امنیت خود سازش نخواهد کرد. بنابراین، این توافق با تبعیت از قانون «الزام دولت به تعلیق همکاری با آژانس بین‌المللی انرژی اتمی» مصوب مجلس شورای اسلامی و در چارچوب شورای عالی امنیت ملی ایران عملیاتی خواهد شد و تا زمانی اعتبار دارد که هیچ اقدام خصمانه‌ای علیه ایران، از جمله بازگرداندن قطعنامه‌های لغوشدهٔ شورای امنیت سازمان ملل متحد، صورت نپذیرد؛ در غیر این صورت، جمهوری اسلامی ایران گام‌های عملی را پایان‌یافته تلقی خواهد کرد.
ایران، علی‌رغم قرار گرفتن در معرض حملات غیرقانونی و جنایت‌کارانهٔ رژیم صهیونیستی و آمریکا، همچنان بر استیفای حقوق مسلم خود مبتنی بر استفادهٔ صلح‌آمیز از انرژی هسته‌ای طبق معاهدهٔ عدم اشاعهٔ سلاح‌های هسته‌ای (NPT) پایدار بوده و آمادگی خود برای مشارکت در گفت‌وگوهای سازنده و معنادار در این خصوص را اعلام نموده است. خاطرنشان می‌گردد قانون «الزام دولت به تعلیق همکاری با آژانس بین‌المللی انرژی اتمی» در تاریخ ۲۵ ژوئن ۲۰۲۵ توسط مجلس شورای اسلامی ایران به تصویب رسید و پس از تأیید در شورای نگهبان، توسط مسعود پزشکیان، رئیس‌جمهوری اسلامی ایران، ابلاغ گردید؛ قانونی که در واکنش به حملات آمریکا و اسرائیل به تأسیسات هسته‌ای صلح‌آمیز ایران و به‌منظور حفاظت از منافع ملی و امنیت تأسیسات هسته‌ای کشور تصویب شد.
در پایان، ضمن قدردانی از ایستادگی و مقاومت دولت و ملت اندونزی در حمایت از مردم مظلوم فلسطین و محکومیت قاطع و سریع تجاوزات رژیم صهیونیستی به جمهوری اسلامی ایران و دیگر کشورهای منطقه، بار دیگر بر لزوم اتحاد کشورهای اسلامی در مبارزهٔ همه‌جانبه با اسرائیل، مقابله با استانداردهای دوگانهٔ بین‌المللی و اصلاح ساختارهای معیوب چندجانبه، تأکید می‌نمایم.
انفعال نهادهای چندجانبهٔ بین‌المللی در برابر نقض فاحش و مکرر حقوق بین‌الملل توسط رژیم صهیونیستی، اعتبار قواعد و هنجارهای بنیادین حقوق بین‌الملل را خدشه‌دار نموده و منجر به گسترش دامنهٔ جنایات این رژیم در منطقهٔ غرب آسیا شده است.
حملات اخیر رژیم صهیونیستی اسرائیل به پنج کشور عربی، فلسطین، لبنان، سوریه، قطر و یمن، بار دیگر خوی وحشیانه و متجاوزانهٔ این رژیم را در مسیر دستیابی به رؤیای دیرینهٔ خود یعنی تصرف تمامی سرزمین‌های واقع‌شده میان دو رود نیل و فرات نمایان نمود؛ رؤیایی که در قالب طرح «اسرائیل بزرگ» به‌صورت رسمی و علنی توسط بنیامین نتانیاهو، بزرگ‌ترین جنایت‌کار جنگی قرن، مطرح شده و حاکمیت دیگر کشورهای اسلامی در منطقهٔ غرب آسیا را با خطر جدی مواجه ساخته است.

فرستاده آمریکا: چیزی به نام خاورمیانه وجود ندارد

این نخستین باری نیست که باراک به گروهی توهین می کند، وی پیشتر و ۴ شهریورماه نیز در کنفرانس خبری که پس از دیدار با «جوزف عون» رئیس جمهور لبنان برگزار شد، به خبرنگاران توهین کرد.
ایرنا: تام باراک فرستاده آمریکا در امور سوریه با توهین به کشورهای منطقه مدعی شد: چیزی به نام خاورمیانه وجود ندارد، بلکه این منطقه مجموعه‌ای از عشایر و روستاهاست و کشورها را انگلیسی ها و فرانسوی‌ها ایجاد کردند.
باراک در گفت‌وگو با شبکه الجزیره، دیدگاه‌های خود درباره بحران‌های منطقه را تشریح کرد.
وی با اشاره به پیچیدگی مسائل منطقه گفت: هیچ عصای جادویی‌ای وجود ندارد که مشکلات خاورمیانه را یک‌باره حل کند
باراک افزود: تاریخ به ما آموخته که باید به دنبال راه‌حل‌های بخش‌به‌بخش باشیم؛ ما ابتدا با ترکیه شروع خواهیم کرد و سپس به سوریه، لبنان، اردن و غزه خواهیم پرداخت.
وی در بخش دیگری از اظهارات خود درباره غزه گفت: باید کشتار در غزه متوقف شود و من نسبت به امکان پایان دادن به جنگ خوشبین هستم.
این نخستین باری نیست که باراک به گروهی توهین می کند، وی پیشتر و ۴ شهریورماه نیز در کنفرانس خبری که پس از دیدار با «جوزف عون» رئیس جمهور لبنان برگزار شد، به خبرنگاران توهین کرد.
وی از خبرنگاران خواست که «رفتار متمدنانه داشته و مانند حیوانات نباشند».
فرستاده آمریکا با گستاخی خطاب به خبرنگاران گفت: «اگر هرج و مرج و شلوغی مانند حیوانات حاکم باشد ما از اینجا خواهیم رفت، اگر می‌خواهید بدانید که چه اتفاقی در حال رخ دادن است، بایستی متمدنانه رفتار کنید، این مشکل منطقه است؛ آیا شما تصور می کنید که ما از این خوشحال هستیم و از بودن در اینجا خرسندیم؟»

ترامپ: اجازه نمی‌دهم اسرائیل، کرانه باختری را الحاق کند

رئیس‌جمهور آمریکا گفت که اجازه نمی‌دهد رژیم صهیونیستی کرانه باختری را الحاق کند و همچنین گفت ترکیه اگر خواستار دریافت اف-۳۵ است، ابتدا باید کاری برای آمریکا انجام دهد.
«دونالد ترامپ» رئیس‌جمهور آمریکا روز جمعه و در پاسخ به سوالات خبرنگاران در کاخ سفید به موضوعات مختلفی از جمله مذاکرات صلح در غزه، دیدار با رهبران منطقه، روابط با ترکیه، جنگ اوکراین و مسائل داخلی آمریکا پرداخت.
ترامپ در این مراسم فرمان اجرایی که انتقال مالکیت تیک تاک به گروهی از مالکان آمریکایی به ارزش ۱۴ میلیارد دلار را تایید می‌کند، امضا کرد.
ترامپ که روز پنجشنبه میزبان «رجب طیب اردوغان» رئیس جمهور ترکیه در کاخ سفید بود، اعلام کرد که مذاکرات «بسیار خوبی» با رهبران منطقه غرب آسیا و «بنیامین نتانیاهو» نخست‌وزیر رژیم صهیونیستی، درباره وضعیت غزه انجام داده است.
وی وضعیت کنونی غزه را «بسیار بد» توصیف کرد و گفت که در تلاش برای پایان دادن به این بحران است. او همچنین ادعا کرد که به صلح در غزه نزدیک شده‌اند، چیزی که «برای اولین بار در ۲۰۰۰ سال» رخ خواهد داد.
با این حال، ترامپ تأکید کرد که اجازه الحاق کرانه باختری توسط اسرائیل را نخواهد داد و گفت: «کافی است، اکنون زمان توقف است.»
ترامپ از دیدار «موفق و تعیین‌کننده» خود با اردوغان خبر داد و اعلام کرد که این دیدار برای هر دو طرف نتایج مثبتی به همراه داشته است.
او افزود که به‌زودی بیانیه‌ای در این باره منتشر خواهد شد و اردوغان نیز بیانیه‌ای صادر خواهد کرد.
رئیس‌جمهور آمریکا همچنین اشاره کرد که توافقی بالقوه درباره فروش جنگنده‌های اف-۳۵ به ترکیه امکان‌پذیر است، اما به شرطی که اردوغان ابتدا «کاری برای ما انجام دهد.»
در پاسخ به پرسشی درباره توقف خرید نفت روسیه توسط ترکیه، ترامپ گفت که اگر او بخواهد، اردوغان این کار را انجام خواهد داد، اما از ارائه جزئیات خودداری کرد.
ترامپ با انتقاد از «ولادیمیر پوتین» رئیس‌جمهور روسیه، ادعا کرد که پوتین «بدون هیچ دلیلی» در حال کشتن مردم است. او مدعی شد که اقتصاد روسیه «به سمت نابودی» پیش می‌رود و با وجود بمباران گسترده، روسیه پیشرفت اندکی در میدان جنگ داشته و حتی بخشی از قلمرو خود را از دست داده است.
ترامپ بار دیگر مدعی شد که این جنگ او نیست. او ادعا کرد: «اگر این جنگ ما بود، در یک هفته آن را تمام می‌کردیم.»
ترامپ در اظهاراتی تمسخرآمیز درباره دیدارش با رئیس دولت سومالی گفت که پیشنهاد داده «ایلهان عمر» نماینده مسلمان کنگره آمریکا، به سومالی بازگردد، اما رئیس دولت سومالی اعلام کرده که او را نمی‌خواهد.
او همچنین با اشاره به «زهران ممدانی» گفت که اگر یک «کمونیست» کنترل نیویورک را به دست بگیرد، این «هدیه‌ای» به حزب جمهوری‌خواه خواهد بود، اما برای نیویورک «غم‌انگیز» است.
ترامپ همچنین خواستار «بازگرداندن نظم» به شهرهای آمریکا شد و از وجود «افراد بسیار ثروتمند با گرایش‌های چپ افراطی» ابراز نگرانی کرد.

ادعای آسوشیتدپرس: یک نماینده مجلس در ایران گفته تهران یک موشک بالستیک قاره‌پیما را آزمایش کرده، این موضوع باعث شده تا برخی تحلیلگران از امکان تلاش ایران برای افزایش برد موشک‌های خود خبر دهند

خبرگزاری آسوشیتدپرس مدعی شد که ایران احتمالا آزمایش موشکی اعلام‌نشده‌ای انجام داده است.
ادعای آسوشیتدپرس: یک نماینده مجلس در ایران گفته تهران یک موشک بالستیک قاره‌پیما را آزمایش کرده، این موضوع باعث شده تا برخی تحلیلگران از امکان تلاش ایران برای افزایش برد موشک‌های خود خبر دهند
ادعای آسوشیتدپرس: یک نماینده مجلس در ایران گفته تهران یک موشک بالستیک قاره‌پیما را آزمایش کرده، این موضوع باعث شده تا برخی تحلیلگران از امکان تلاش ایران برای افزایش برد موشک‌های خود خبر دهند
یورو نیوز به نقل از آسوشیتدپرس نوشت: ایران احتمالا آزمایش موشکی اعلام‌نشده‌ای انجام داده است.
ایران هنوز به صورت رسمی هیچ آزمایشی را از این سکو که پیش‌تر میزبان دیگر پرتاب‌های مهم برنامه فضایی غیرنظامی کشور بوده، تأیید نکرده است. با این حال، تنها یک نماینده مجلس در ایران ادعا کرده که تهران یک موشک بالستیک قاره‌پیما را آزمایش کرده است.
این ادعا باعث شده تا برخی از تحلیلگران از امکان تلاش ایران برای افزایش برد موشک‌هایش خبر دهند.
محسن زنگنه، نماینده مجلس ایران روز شنبه در تلویزیون مدعی شده بود که یک موشک بالستیک قاره‌پیما به فضا پرتاب شده است. او این موضوع را نشانه‌ای از قدرت ایران در مواجهه با چالش‌های اسرائیل و غرب توصیف کرد.
آقای زنگنه همچنین گفت: «ما نه از غنی‌سازی (هسته‌ای) عقب‌نشینی کرده‌ایم، نه اورانیوم را به دشمن تحویل داده‌ایم، و نه از مواضع موشکی خود عقب نشسته‌ایم. ما یکی از پیشرفته‌ترین موشک‌های کشور را که تا امروز آزمایش نشده بود تست کردیم و آن آزمایش موفقیت‌آمیز بود.»