معین

روزنامه صبح ایران

www.Moeennews.ir

شنبه ۲۶ مهر ۱۴۰۴ ■ سال ۲۲ ■ ۸ صفحه ■ شماره ۷۱۰۶ ■ ۳۰۰۰۰ تومان

پوتین و الشرع؛

از حامی بشار اسد تا دوست حکومت انتقالی

۲

سه سال انتظار برای دریافت خودرویی که پول آن پرداخت شده!

۲

مراکز معاینه فنی خودرو برادران پور رستگار

همه روزه آماده خدمت رسانی
به مشتریان و همشهریان عزیز میباشد.

۱- رشت -روبروی فرودگاه خودروی سبک- مرکز۳۴۰۴
۲-رشت- لاکانشهر خودرو سبک- نرسیده به تقاطع راه آهن مرکز ۴۴۶۳
۳-خمام- چوکام - خودروی سبک- مرکز ۳۴۰۱
۴-خمام-چوکام-خودروی سنگین- مرکز ۵۴۰۲

تلفن: ۵-۳۳۷۲۲۳۰۰ - ۵۰-۳۳۴۰۳۴۴۸

بهای سنگین گرانی گوشت؛

زخم شکاف طبقاتی بر نسل آینده

صفحه ۲

تمجید روسیه از اقدامات مهندسی ایران در مسیر ریلی رشت - آستارا

۸

عراقچی:

قطعنامه ۲۲۳۱ به صورت خودکار خاتمه می‌یابد

۲

شناسه آگهی : ۲۰۲۷۰۱۲ نوبت اول

آگهی مناقصه عمومی دو مرحله ای همراه با ارزیابی کیفی فشرده

۱-نام مناقصه گزار: شرکت توزیع برق فارس
۲- آدرس مناقصه گزار:شیراز خیابان معدل غربی حدفاصل خیابان فلسطین و ملاصدرا ،ساختمان ۱۴۷ کدپستی: ۸۶۴۷۹-۷۱۳۴۶، تلفن: ۸۰-۰۷۱۳۲۳۱۹۳۷۴ تلفن امور تدارکات: ۰۷۱۳۲۳۱۷۸۶۹

ردیف	موضوع مناقصه	تعداد	واحد	شماره مناقصه	شماره فراخوان درسامانه ستاد	مبلغ برآوردی (ریال)	مبلغ تضمین (ریال)
۱	انواع تابلو فشار ضعیف پست هوایی	۴۱	دستگاه	۱۴۰۴-۱-۷-۴۸	۲۰۰۴۰۰۷۰۰۰۰۰۱۰۹	۴۰,۲۵۰,۰۰۰,۰۰۰	۲,۰۱۲,۵۰۰,۰۰۰

۳-زمان و مهلت دریافت اسناد مناقصه از طریق سامانه تدارکات دولت: از تاریخ ۱۴۰۴/۰۷/ ۲۶ لغایت ساعت ۱۹ مورخ ۱۴۰۴/۰۷/۳۰ ، به مدت ۵روزکاری
۳-۱- مدت اجرای قرارداد از تاریخ مبادله دو ماه می باشد.
۴-آدرس محل دریافت اسناد : دسترسی به اسناد مناقصه از طریق سامانه تدارکات دولت به آدرس www.setadiran.ir، واطلاع از آگهی مناقصه از طریق شبکه اطلاع رسانی معاملات توانیر به نشانی https://wamp.tavanir.org.ir/tender/main/ سایت پایگاه ملی مناقصات www.iets.mporg.ir و شرکت توزیع نیروی برق استان فارس به آدرس www.farsedc.ir امکان پذیر می باشد.
۵-زمان تحویل اسناد : تا ساعت ۹ صبح روز شنبه مورخ ۱۴۰۴/ ۰۸/ ۱۷
۶-محل برگزاری مناقصه : شرکت توزیع نیروی برق استان فارس – طبقه همکف – دفتر امورتدارکات
۷-زمان بازگشایی پاکات پاکت ارزیابی کیفی شرکت های مناقصه گران روز شنبه مورخ۱۴۰۴/۰۸/۱۷ساعت ۱۱:۰۰ با حضور اعضاء کمیسیون مناقصه باز و قرائت می گردد و جهت ارزیابی کیفی مناقصه گران به کمیته فنی بازرگانی ارجاع داده می شود ودر جلسه ای که تاریخ آن در همین جلسه اعلام می‌گردد ، پاکت های الف و ب شرکت کنندگان در صورت کسب حد نصاب لازم بازگشایی می گردد. به پیشنهادهای فاقد امضاء ،مشروط ، مخدوش و پیشنهاداتی که بعد از موعد مقرر در بند ۵ آگهی مناقصه واصل شود ترتیب اثر داده نخواهد شد.
۸-ذکر شماره مناقصه روی پاکت الف الزامی بوده و حضور پیشنهاد دهندگان با ارئه معرفی نامه کتبی در جلسه آزاد است.
۹-تضمین شرکت درفرایند ارجاع کار : به صورت ضمانتنامه بانکی یا ضمانت نامه‌های صادره از مؤسسات اعتباری غیربانکی معتبر در وجه مناقصه گزار یا اصل فیش واریز وجه نقد به حساب تمرکز وجوه سپرده (IR۴۸۰۱۰۰۰۰۴۰۰۱۱۲۰۶۰۷۱۴۵۲۱۳) و سایر موارد مجاز مندرج در آیین نامه تضمین معاملات دولتی خواهد بود.. که بایستی در قسمت پاکت الف سایت سامانه الکترونیکی دولت الکترونیکی www.setadiran.ir قرار گرفته و همزمان با سایر پاکات بارگذاری گردد، ضمنا به پیشنهادات فاقد تضمین معتبر ترتیب اثر داده نخواهد شد۱۰- نظارت بر کلیه مراحل اجرای قرارداد برعهده معاونت مهندسی شرکت توزیع نیروی برق استان فارس می باشد.
۱۱- الگوی قرارداد: الگوی قرارداد مطابق تیپ پیوست ابلاغیه شرکت توانیر می‌باشد.
۱۲- نحوه پرداخت: نحوه ارائه و بررسی صورت حساب های فروشنده بر اساس شرایط قرارداد بوده و پرداخت‌های مربوطه موضوع این مناقصه به صورت نقدی می باشد.
۱۳- مبلغ پیش پرداخت معادل پانزده درصد (۱۵٪) مبلغ اولیه قرارداد در قبال ارائه تضمین معتبر طبق آیین نامه تضمین معاملات دولتی قابل پرداخت خواهد بود.
۱۴-تمام مراحل برگزاری مناقصه از دریافت و تحویل اسناد مناقصه و ارزیابی و اعلام برنده مناقصه از طریق درگاه سامانه تدارکات الکترونیکی دولت(به آدرس www.setadiran.ir) انجام خواهد شد.
۱۵-سایر اطلاعات و جزئیات مربوط در اسناد مناقصه مندرج است. (شرکت کنندگان در مناقصه می بایست سه روز قبل از آخرین تاریخ تحویل پاکت ها با مراجعه به درگاه سامانه تدارکات الکترونیکی دولت (به آدرس www.setadiran.ir) و یا تماس با امور تدارکات از اخرین اصلاحات احتمالی اسناد مطلع گردند در غیر اینصورت مسئولیت عدم رعایت این بند به عهده مناقصه گران می باشد.

شرکت توزیع نیروی برق استان فارس

شرکت توزیع نیروی برق استان هرمزگان

نوبت دوم

(آگهی مناقصه عمومی))

شرکت توزیع نیروی برق استان هرمزگان در نظر دارد خودرو ذیل از طریق برگزاری مناقصه عمومی از شرکت کنندگان واجد شرایط تهیه نماید:

ردیف	موضوع	شماره مناقصه
۳	**خرید یک دستگاه خودرو کشنده به همراه کلیه متعلقات (شامل کفی و جرثقیل) جهت مدیریت برق جزایر از محل اعتبارات عمرانی به شماره طرح(۱۳۰۱۰۴۳۰۱۹)** مبلغ تضمین شرکت در مناقصه : (۴,۷۱۰,۰۰۰,۰۰۰)ریال *مدت زمان تحویل خودرو : سه (۳) ماه * **پیش پرداخت: ۱۵٪**	۱۴۰۴-۷۶
مبلغ تضمین شرکت در مناقصه به دو صورت ضمانت بانکی و واریز وجه نقد مورد قبول می باشد.		

لذا کلیه شرکت کنندگان که دارای تجربه، تخصص و تجهیزات لازم بوده؛ می توانند پس از تاریخ درج آگهی نوبت دوم در روزنامه به مدت پنج روز جهت خرید اسناد مناقصه به آدرس www.setadiran.ir مراجعه نمایندو جهت دریافت اسناد اقدام نمایند.
-آدرس دستگاه مناقصه گزار: بندرعباس – بلوار جمهوری اسلامی – جنب شهرک مسکونی زیتون (نیروگاه قدیم) شرکت توزیع نیروی برق هرمزگان تلفن: ۳۱۲۰۱۵۹۵-۰۷۶
-به پیشنهادهای فاقد امضا، مشروط، مخدوش و پیشنهاداتی که بعد از انقضاء مدت مقرر در اسناد واصل می شود مطلقا ترتیب اثر داده نخواهد شد.

شناسه شرکت(کد اقتصادی):۱۰۱۰۱۳۳۵۵۷۷ ش ثبت:۱۹۵۴ کدپستی:۷۵۱۱۵-۷۹۱۳۶
تاریخ انتشار نوبت اول :۱۴۰۴/۰۷/۲۳ تاریخ انتشار نوبت دوم : ۱۴۰۴/۰۷/۲۶

روابط عمومی شرکت توزیع نیروی برق هرمزگان

شناسه آگهی : ۲۰۲۴۹۶۷ نوبت اول

فراخوان مناقصه عمومی(ارزیابی کیفی)

توجه: اعلام آمادگی جهت شرکت در این مناقصه صرفاً بصورت الکترونیکی(توکن) و از طریق سامانه ستاد به نشانی www.setadIran.ir می باشد.
مناقصه عمومی یک مرحله ای شماره م م/۰۴/۰۱۵۸مربوط به احداث جاده و محل چاه غرب ۰۴۵ جنوب (ب) منصوری (پسماند)
الف-شرح مختصر خدمات
انجام عملیات تخریب ،عملیات خاکی ،عملیات بنایی با سنگ،اندود و بندکشی،قالب بندی وچوب بست ، کارهای فولادی ، بتن ریزی ، زیراساس، اساس و بالاست،نصب علائم و تجهیزات ایمنی ،احداث محوطه چاه ، احداث سلر ، احداث گودال آبگل ، احداث گودال سوخت ، ژئوممبراین ،احداث آبرو و پل بتنی در طول مسیر و جاده دسترسی مد نظر می باشد.
ب- محل اجرای خدمات و مدت انجام کار
محل اجرای خدمات در ۲۵ کیلومتری اهواز و مدت انجام آن ۱۰ماه می باشد.
ج- برآورد کارفرما
برآورد کارفرما جهت انجام خدمات -/۶۸۰,۰۶۷,۵۷۲,۰۵۹ریال وتعدیل پذیر می باشد
د-شرایط مناقصه گران متقاضی
- داشتن ظرفیت آزاد(تعدادی و ریالی) در رشته مربوطه
مناقصه گران دارای حداقل پایه ۵ گرایش راه و ترابری و دارای گواهینامه تایید صلاحیت ایمنی از اداره کل تعاون، کار و رفاه اجتماعی در روز عقد قرارداد- در تعیین برنده مناقصه و در شرایط برابر،الویت با شرکت های بومی استانی می باشد-داشتن گواهینامه تایید صلاحیت ایمنی از اداره کل تعاون، کار و رفاه اجتماعی توانایی ارائه تضمین شرکت در فرآیند ارجاع کار به مبلغ -/۳۰,۷۰۱,۳۵۱,۴۴۱ریال همچنین (۵٪ مبلغ پیمان (در صورت برنده شدن) بعنوان تضمین انجام تعهدات می باشد-ارائه یک نسخه تأیید شده از صورتهای مالی حسابرسی شده توسط سازمان حسابرسی یا اعضای جامعه حسابداران رسمی الزامیست. (مبنای پذیرش در خصوص هر گونه گزارش حسابرسی صورت های مالی، بارگذاری گزارش مذکور از طریق سایت جامع حسابداران رسمی ایران (قابل استعلام در وبگاه www.iacpa.ir) با قابلیت مشاهده در سامانه پردیس می باشد)مناقصه گر جهت تحویل تضمین شرکت در فرآیند ارجاع کار علاوه بر بارگذاری تصویر تضمین از طریق سامانه لازم است بصورت حضوری به دفتر کمیسیون مناقصات در اهواز، کوی فدائیان اسلام مجتمع تندگویان، واقع در روبروی بلوک دو، ساختمان طرحهای راه و ساختمان در مهلت مقرر مراجعه و تضمین را تسلیم نمایند.

توجه: ضمانت نامه فرآیند ارجاع کار و انجام تعهدات صادره توسط بانک های پاسارگاد و سپه قابل پذیرش نمی باشد .
هـ-محل و مهلت دریافت اسناد
از کلیه متقاضیان واجد شرایط دعوت بهعمل میآید ظرف مهلت مقرر در این فراخوان جهت دریافت اسناد و اعلام آمادگی از طریق سامانه ستاد و به نشانی www.setadIran.ir مراجعه نمایند تا ارزیابیهای لازم وفق آیینامه اجرایی بند ج ماده ۱۲ قانون برگزاری مناقصات(ارزیابی کیفی)بر روی مدارک ارسالی مناقصه گران بهعمل آید.
* مهلت اعلام آمادگی: بصورت الکترونیکی (غیر حضوری و) از ساعت ۸:۰۰ تاریخ ۱۴۰۴/۰۸/۰۴ لغایت ساعت ۱۹:۰۰ تاریخ ۱۴۰۴/۰۸/۱۴
ضمناً می بایستی حداکثر ظرف مدت ۱۴روز مدارک ارزیابی کیفی خود را مطابق با اطلاعات درخواست شده در استعلام ارزیابی کیفی از طریق سامانه ستاد بارگذاری نمایند. بدیهی است کارفرما این حق را برای خود محفوظ میدارد به مدارکی که شرایط مندرج در متن آگهی و استعلام ارزیابی کیفی را لحاظ ننموده اندترتیب اثر ندهد.
محل، زمان تحویل و گشایش پیشنهادها
متقاضیان واجد الشرایط در مرحله ارزیابی کیفی مکلفند پیشنهادات خود را حداکثر تا ساعت ۱۳:۳۰روز یکشنبه مورخ ۱۴۰۴/۰۹/۳۰به صورت الکترونیکی و از طریق سامانه ستاد تسلیم نمایند. ضمناً پیشنهادات در ساعت ۰۸:۰۰ روز دوشنبه مورخ ۱۴۰۴/۱۰/۰۱ گشایش و قرائت خواهد شد و حضور نماینده مناقصه گران با معرفی نامه و کارت شناسایی معتبر بلامانع است.همچنین مناقصه گران می بایست ضمن بارگذاری الکترونیکی تصویر تضمین شرکت در فرایند ارجاع کار در سامانه تا ساعت ۱۳:۳۰روز یکشنبه مورخ۱۴۰۴/۰۹/۳۰اصل تضمین مذکور را به صورت فیزیکی به کمیسیون مناقصات شرکت ملی مناطق نفتخیز جنوب در آدرس: اهواز- کوی فدائیان اسلام مجتمع تندگویان، واقع در روبروی بلوک دو، ساختمان سابق طرحهای راه و ساختمان تسلیم نمایند. همزمان ارائه معرفی نامه و کارت ملی برای متقاضیان شرکت در مناقصه و نمایندگان شرکتها در همه مراحل لازم و ضروری می باشد.
تذکر: حسب مورد ارائه یک نسخه اصلی از اساسنامه شرکتها، آگهی تاسیس، آخرین تغییرات ثبتی و هرگونه گواهی مبنی بر واجد شرایط بودن شرکت مطابق با مفاد آگهی الزامی می باشد.

امور حقوقی و قراردادها - مناطق نفتخیز
WWW.NISOC.IRhttp://iets.mporg.ir

شناسه آگهی : ۲۰۲۵۷۲۱ م- الف : ۲۲۱

شهرداری کرمان

آگهی مناقصه عمومی

سازمان مدیریت حمل و نقل بار و مسافر شهرداری کرمان در نظر دارد جهت بیمه شخص ثالث (تعداد ۱۰۷ دستگاه اتوبوس درون شهری و ۲ دستگاه ون وانا) به شرح ذکر شده در اسناد مناقصه به مدت ۱۲ ماه با مبلغ تضمین شرکت در مناقصه /۱/۱۰۰/۰۰۰ ۰۰۰ ریال از طریق برگزاری مناقصه از طریق سامانه تدارکات الکترونیکی دولت (ستاد) اقدام نماید. کلیه شرکتهای بیمه ای واجد شرایط، می توانند جهت خرید اسناد مناقصه از مورخ ۱۴۰۴/۰۷/۲۲ لغایت ۱۴۰۴/۰۷/۲۹ و جهت تسلیم پیشنهادات تا مورخ ۱۴۰۴/۰۸/۱۰ از طریق سامانه www.setadiran.ir اقدام نمایند. بازگشایی پاکتها مورخ ۱۴۰۴ /۰۸/۱۱ انجام می شود . سایر اطلاعات و جزئیات در اسناد مناقصه و اطلاعات تکمیلی آگهی در سایت شهرداری kermancity.ir مندرج گردیده است.

مدیریت ارتباطات و امور بین الملل شهرداری کرمان

عراقچی: قطعنامه ۲۲۳۱ به صورت خودکار خاتمه می‌یابد

«سید عباس عراقچی»، وزیر امور خارجه جمهوری اسلامی ایران، در گفت‌وگویی از کامپالا، پایتخت اوگاندا، محل برگزاری نوزدهمین اجلاس وزرای خارجه کشورهای عضو جنبش عدم تعهد، این نشست را یکی از موفق‌ترین اجلاس‌های اخیر این جنبش دانست.

عراقچی مهم‌ترین بخش اجلاس را موضع جنبش عدم تعهد درباره موضوع «اسنپ‌بک» دانست و گفت: «جنبش در بیانیه خود تأکید کرده است که اقدام سه کشور اروپایی در فعال‌سازی سازوکار موسوم به اسنپ‌بک غیرقانونی است و از نظر ۱۲۱ کشور عضو این جنبش، چنین سازوکاری اتفاق نیفتاده است. بنابراین، قطعنامه ۲۲۳۱ شورای امنیت همچنان پابرجا بوده و قطعنامه‌ها و تحریم‌های گذشته بازنگشته است.»

عراقچی در پایان اعلام کرد که نامه‌ای رسمی به رئیس شورای امنیت ارسال کرده و در آن مواضع جمهوری اسلامی ایران را مجدداً تکرار کرده است.

وی تأکید کرد: «اکنون با حمایت ۱۲۱ کشور عضو جنبش عدم تعهد از موضع ایران، می‌توان گفت این اجلاس دستاوردی بزرگ برای جمهوری اسلامی ایران در عرصه دیپلماسی چندجانبه بوده است.»

سه سال انتظار برای دریافت خودرویی که پول آن پرداخت شده!

خریدارانی که در طرح‌های یکپارچه تخصیص خودروهای داخلی در سال‌های ۱۴۰۱ و ۱۴۰۲ شرکت کردند، به امید اینکه خودروی خود را با قیمتی ارزان‌تر از بازار تحویل بگیرند، اما هنوز بعد از گذشت سه سال، خودروسازان وعده یک سال دیگر انتظار را به آنان می‌دهند.

در حقیقت این سرمایه‌های مردم است که در طی این مدت روانه جیب خودروسازان شده، اما آنان با بهانه‌های مختلف از جمله کمبود یا نبود قطعه مورد نظر وارداتی، از بین رفتن قطعات در آتش سوزی بندر شهید رجایی، ناترازی انرژی یا کاهش میزان تولید، خریداران را در بلاتکلیفی نگه داشته‌اند.

اگرچه خودروسازان نیز در طول این سال‌ها با مشکلاتی از جمله زیان انباشته، تامین نشدن قطعه‌ها به خاطر بدهی به قطعه سازان دست و پنجه نرم می‌کنند، اما در نهایت این مصرف کننده نهایی است که هزینه و تاوان این وضعیت را می‌پردازد تا جایی که بر اساس آخرین برآوردها ۲۸۰ همت زیان انباشته خودروسازان و ۶۰۰ همت بدهی جاری آنان به قطعه سازان است.

کارشناسان بازار خودرو می‌گویند تعهدات معوق و نرسیدن به میزان تولید مورد نظر باعث شده است تا صف‌های طولانی در تحویل خودروها شکل بگیرد و با بهانه‌های پرداخت جریمه و موعد تحویل امروز و فردا به خریداران آنان را در صف انتظار نگه داشته‌اند.

یکی از مهمترین شکایت‌ها و نارضایتی‌های خریداران در حوزه شرکت سایپا یکی از شرکت‌های خودروساز و متعلق به خودروهای شاهین از مدل ال جی و شاهین جی (سانروف دار) است از آنجایی که قطعه سانروف خودروی شاهین وارداتی است و محدودیت در تخصیص ارز و تحریم‌ها به مشکلات تحویل این خودرو دامن زده است.

طبق آخرین آمارها بیش از ۴۰۰ هزار نفر در سال‌های گذشته برای تحویل خودرو از سامانه یکپارچه تخصیص خودرو اقدام به ثبت نام کردند که اکنون مسئولان شرکت سایپا اعلام کرده‌اند که امکان تولید شاهین سانروف دار به خاطر قطعه وارداتی وجود ندارد و خریداران می‌توانند این مدل خودرویی را به یک مدل دیگر تغییر دهند.

تاخیر در تحویل خودروها تنها به خودروسازان داخلی اختصاص ندارد بلکه مونتاژکاران نیز در عمل به تعهدات خود خلف وعده داشته‌اند؛ خریدارانی که در طرح‌های خودروهای وارداتی شرکت کردند و یا از نمایندگی‌ها اقدام به ثبت نام و وجه خود را کامل پرداخت کردند اکنون حدود ۶ ماه تا یک سال بعد، همچنان با تاخیرهای طولانی در تحویل خودرو مواجه هستند.

حتی در این میان خریدارانی هستند که وجه خودروی مورد نظر را پرداخت کردند، اما پس از مدت‌ها تاخیر در تحویل، نه تنها باید به قیمت روز، مابه تفاوت را پرداخت کنند این درحالی است که مجوزی برای افزایش قیمت از نهادهای مربوطه نداشتند.

مونتاژکاران به برخی خریداران گفته‌اند که یا خودروی ثبت نامی را با یک خودروی دیگر جابه جا کنید و یا بر اساس قرارداد بین خریدار و فروشنده می‌توانند جریمه مورد نظر را تا زمان تحویل خودرو، دریافت کنند

خریداران در واکنش به بدعهدی خودروسازان و مونتاژکاران، نه تنها تجمع‌هایی مقابل وزارت صنعت، معدن و تجارت داشته‌اند بلکه اعتراض‌های خود را در قالب شکایت به سازمان حمایت تولیدکنندگان و مصرف کنندگان اعلام کردند و به دنبال رسیدگی به این فرایندهای طولانی تحویل هستند.

خریداران معتقد هستند که خودروسازان و مونتاژکاران پیش از اینکه زیر بار تعهد خریداران بروند باید نسبت به تهیه خودرو اقدام و یا پیش بینی‌های لازم را داشته باشند تا با این مشکلات و نارضایتی‌ها مردمی روبه‌رو نشوند.

در همین رابطه چندی پیش سازمان حمایت از مصرف کنندگان بخشنامه جدیدی ابلاغ و خودروسازان را ملزم کرد تا در قراردادهای خود با خریداران، تاریخ دقیق تحویل خودرو را مشخص کنند تا شاید بخشی از بدعهدی‌ها فروکش کند.

سعید مدنی کارشناس صنعت خودروسازی در باره وضعیت خودروسازان و بلاتکلیفی خریداران اظهار داشت: این موضوع سالیان سال است که گریبان گیر صنعت خودرو و خریداران است.

وی افزود: خودروسازان گرفتار مشکلات کمبود نقدینگی، عدم تخصیص ارز و زیان انباشته هستند در شرایطی که دولت نیز محدودیت تخصیص ارز دارد، واردات قطعات با مشکل روبروست و خودروسازان نمی‌توانند به تعهدات خود عمل کنند.

کارشناس صنعت خودروسازی افزود: عمل نکردن به تعهدات، خودروسازان را مجبور کرده است تا به خاطر تاخیر در تحویل، جرایمی را پرداخت کنند که این امر فشار مضاعف بر خودروسازان است.

عده‌ای معتقد هستند که آزاد گذاشتن فضای بازار خودرو منجر به انحصار می‌شود اینگونه نیست، اگر تولید خودرو برای خودورساز گران تمام شود، تولید نخواهد کرد.

وی با تاکید بر کمبود نقدینگی در صنعت خودروسازی گفت: شرکت‌های بزرگ مجبور به دریافت تسهیلات مالی هستند که این امر نیز سنگین است.مدنی ادامه داد: دخالت دولت در کارهای اجرایی از جمله تعیین اعضای هیات مدیره خودروسازان دولتی تا مساله نقدینگی و نحوه فروش مشکلات را تشدید کرده است هر چند دولت در چند سال گذشته چندین مدل فروش را امتحان کرده است و طبق گفته کارشناسان این مدل‌ها پاسخگوی نیاز بازار خودرو نیست، اما همچنان این روند غلط ادامه دارد.

وی عنوان کرد: دخالت در امر قیمت گذاری و مدیریت شرکت‌ها جزو وظایف دولت نیست باید اجازه دهند بازار خودرو آزاد در فضای رقابتی اقتصادی صورت گیرد، این در حالی است که در کشور ایران، با این همه تقاضا برای محصول، تولیدکنندگان دچار بحران هستند.

کارشناس صنعت خودروسازی تصریح کرد: عده‌ای معتقد هستند که آزاد گذاشتن فضای بازار خودرو منجر به انحصار می‌شود اینگونه نیست، اگر تولید خودرو برای خودورساز گران تمام شود، تولید نخواهد کرد.

وی با اشاره به شکاف بازار آزاد و قیمت کارخانه اشاره کرد و گفت: عده‌ای معتقد هستند که اگر قیمت را آزاد بگذارند، خودرو گران می‌شود در حالی که این داستان وجود ندارد و اگر قیمت‌ها آزاد باشد، قیمت خودرو در کارخانه از قیمت فعلی بازار پایین‌تر خواهد آمد.

مدنی عنوان کرد: هر قدر خودروسازان زحمت می‌کشند به جیب سوداگران می‌رود و روز به روز شکاف بازار زیاد می‌شود اکنون ۳۰۰ هزار میلیارد تومان زیان انباشته خودروسازان است که با آن می‌توان یک کارخانه تولید خودرو مانند سایپا و ایرانخودرو در کشور ایجاد کرد.

وی با تاکید بر اینکه مساله خودروسازان دولتی و خصوصی باید ریشه‌ای حل شود گفت: دولت باید کار اصلی کند و برنامه‌های خودرو را آزاد بگذارد تا آن‌ها بتوانند دخل و خرج را بر روی توسعه و کیفیت خودروها بگذارند.

کارشناس صنعت خودروسازی خاطر نشان کرد: گرفتن برنامه از خودروسازان و پایش برنامه‌های آنان باید توسط دولت صورت بگیرد تا مشکل خودروسازان در بحث نقدینگی حل شود، اکنون اکثر خودروسازان به دنبال تعدیل نیرو هستند و این نشان می‌دهد که آینده خوبی را در صنعت خودرو با این وضعیت نداریم.

وی با بیان اینکه نقدینگی در جامعه را باید به سمت بازار سرمایه سوق داد گفت: اکنون نقدینگی زیاد است که اگر به بازار سرمایه هدایت شود، تورم کاهش پیدا می‌کند به عنوان مثال مردم به جای خرید خودرو، سهام خودرو را بخرند سود این امر به جیب خریداران و خودروسازان می‌رود.

مدنی خاطر نشان کرد: شاهد عرضه خودرو از طریق سامانه‌هایی هستیم که در آن بیش از ۶ تا هفت میلیون نفر شرکت می‌کنند که ۹۵ درصد مردم خریدار واقعی نیستند و تنها به خاطر حفظ ارزش پول اقدام به ثبت نام می‌کنند.

پوتین و الشرع؛ از حامی بشار اسد تا دوست حکومت انتقالی

سفر احمد الشرع به روسیه در ۱۵ اکتبر ۲۰۲۵، که اولین دیدار رسمی او با ولادیمیر پوتین پس از سقوط بشار اسد در دسامبر ۲۰۲۴ بود، نقطه عطفی در روابط مسکو–دمشق به شمار می‌رود. این دیدار، که در کرملین و با احترام کامل برگزار شد، بر تعهد الشرع به حفظ پایگاه‌های روسی در طرطوس و حمیمیم (اجاره ۴۹ ساله از سال ۲۰۱۷) و بازسازی اقتصادی سوریه تمرکز داشت، در حالی که پوتین بر «دوستی ۸۰ ساله» سوریه و روسیه از سال ۱۹۴۴ تأکید کرد. الشرع، که از رهبر سابق حیات تحریر الشام (HTS) با شهرت ابو محمد الجولانی به ریاست‌جمهوری انتقالی رسید، در دیدار خصوصی درخواست استرداد بشار اسد، رئیس جمهور فراری سوریه، را برای محاکمه جنگ مطرح کرد، اما مسکو این درخواست را رد کرد. اما در مجموع این سفر، زمینه‌ساز بازتعریف روابط دو کشور در دوره‌ای جدید است.

سابقه روابط روسیه–سوریه شامل حمایت مسکو از بشار اسد (از ۲۰۱۱) و حفظ پایگاه‌ها پس از سقوط او است، که منافع امنیتی متقابل را تضمین می‌کند؛ روسیه دسترسی به مدیترانه را حفظ کرده و الشرع ثبات برای بازسازی می‌خواهد. اما روسیه و سوریه کنونی در چه نقاطی اشتراک منافع دارند؟

سفر الشرع، که تعهد به حفظ پایگاه‌های روسی را مورد توجه قرار داد، اشتراک در ثبات امنیتی را تقویت کرد. خبرگزاری تاس گزارش داد که الشرع پایگاه‌های طرطوس و حمیمیم را «مفید برای امنیت سوریه» خواند. این پایگاه‌های نظامی دسترسی روسیه را به مدیترانه تضمین می‌کند. از منظر اقتصادی، این اشتراک بازسازی نظامی سوریه را با کمک‌های روسی (مانند سلاح‌های ۲۰۱۷) تسریع می‌کند و هزینه‌های روسیه را ۱۰ درصد کاهش می‌دهد. پیگیری این محور، انزوای دیپلماتیک الشرع را کاهش داده و پوتین را به عنوان حامی انتقال قدرت مشروع معرفی می‌کند. از سوی دیگر مهار تحریر الشام سابق (که الشرع رهبر آن بود) را با نظارت روسی تضمین می‌کند.

از سوی دیگر کمک‌های روسی، که الشرع آن را «بنیاد بازسازی» خواند، اشتراک منافع اقتصادی دو کشور را برجسته کرد. در همین راستا «راشا تودی» گزارش داد که روسیه متعهد به پروژه‌های نفت، راه‌آهن و انرژی شد، که ۲۰ درصد اقتصاد سوریه را احیا می‌کند. در ابعاد اقتصادی نیز، این اشتراک بازارهای روسیه را تضمین کرده و صادرات غلات را افزایش می‌دهد. این مسئله اگرچه نفوذ مسکو را در دولت موقت حفظ می‌کند اما وابستگی سوریه را به کمک‌های روسی (غذا و برق) به اهرم تبدیل می‌کند. درخواست استرداد اسد نیز تعارض نظرات دو طرف را بیش از پیش را آشکار کرد. الجزیره گزارش داد که الشرع در دیدار خصوصی درخواست استرداد بشار اسد را مطرح کرد، اما روسیه آن را رد کرد. استرداد اسد اگرچه می‌تواند تحریم‌ها را بر سوریه بیش از قبل کاهش دهد اما خطر بی‌ثباتی سیاسی و عدم اطمینان به روسیه را افزایش می‌دهد.

کنشگری روسیه در سوریه پس از سقوط بشار اسد، از حمایت مستقیم به دیپلماسی تعادل‌گرا تغییر یافته است. پوتین، با میزبانی از الشرع در ۱۵ اکتبر، نشان داد که مسکو منافع خود را فراتر از بشار اسد می‌بیند؛ حفظ پایگاه‌ها (طرطوس و حمیمیم) دسترسی به مدیترانه را تضمین می‌کند و ۲۰۰۰ نیروی روسی را ایمن نگه می‌دارد، که در جنگ اوکراین حیاتی است. این کنشگری، که از مداخله ۲۰۱۵ (حمایت از اسد با ۵۰۰۰ نیروی روسی) به میانجی‌گری انتقال یافته، بر بازسازی اقتصادی تمرکز دارد؛ روسیه متعهد به پروژه‌های نفت (مانند میدان‌های شرقی) و راه‌آهن شد، که ۱۵ میلیارد دلار ارزش دارد و اقتصاد سوریه را از ویرانی ۱۴ ساله نجات می‌دهد. همچنین روسیه از تحریر الشام سابق (که الشرع رهبر آن بود) به عنوان ابزاری برای مهار ترکیه استفاده می‌کند.

در نتیجه کنشگری سوریه تحت مدیریت الشرع، از شورش مسلحانه به دولت‌سازی دیپلماتیک تغییر کرده است. الشرع، که از زندان آمریکایی (۲۰۱۳–۲۰۱۷) به رهبری تحریر الشام و سپس ریاست رسید، در سفر مسکو تعهد به «استقلال سوریه» داد، اما او نیز وابستگی به کمک‌های روسی (غذا برای ۱۰ میلیون نفر و برق برای ۵۰ درصد شبکه) را پنهان نکرد. این کنشگری، استراتژی دوگانه‌ای است؛ از یک سو الشرع بر محاکمه اسد اصرار دارد (درخواست استرداد)، اما از سوی دیگر و در سیاستی پنهانی، پایگاه‌های روسی را برای مهار اسرائیل (که ۲۰۰ حمله هوایی در ۲۰۲۵ داشت) حفظ می‌کند. همچنین این رویکرد، نفوذ ایران را (که ۲۰۰۰ نیروی قدس در سوریه داشت) کاهش داده و سوریه را به سمت بریکس سوق می‌دهد.

از منظری دیگر، اشتراک منافع پوتین و الشرع در نهادهای بین‌المللی مانند شورای امنیت و سازمان همکاری اسلامی ریشه دارد، جایی که روسیه از ۲۰۱۱ وتوی قطعنامه‌های ضداسد را کرد و الشرع اکنون به عنوان عضو سازمان همکاری اسلامی استفاده مشروع می‌کند. در همین حال، «تاس» گزارش داد که توافق بر حفظ اجاره پایگاه‌ها (قطعنامه ۲۰۱۷) نهادهای حقوقی دو کشور را تقویت کرد و الشرع تعهد به کنوانسیون‌های ژنو داده، که محاکمه جنگی اسد را تحت نظارت دیوان کیفری بین المللی قرار می‌دهد.

در مجموع، در سفر ۱۵ اکتبر، پوتین بر «دوستی از ۱۹۴۴» تأکید کرد، که نهاد تاریخی روابط را احیا می‌کند و الشرع را به عنوان نماینده مشروع به رسمیت شناخت. این کنش، آینده سیاسی را به سمت نهادسازی دموکراتیک سوریه هدایت می‌کند؛ الشرع انتخابات پارلمانی (اکتبر ۲۰۲۵) را با نظارت روسی برگزار کرد و روسیه را به عنوان ناظر در شورای امنیت معرفی نمود. در مقابل، روسیه منافع خود را با نهادسازی بریکس حفظ می‌کند، جایی که سوریه عضو احتمالی است و نفوذ ایران را مهار می‌نماید. چه آنکه در دیدار، پوتین با تأکید بر «منافع مردم سوریه»، ادراک الشرع از روسیه به عنوان شریک مردمی را تقویت کرد و الشرع با تعهد به پایگاه‌ها، ادراک پوتین از ثبات را افزایش داد. از منظر عقلانی نیز، پوتین و الشرع برای حداکثرسازی منافع (امنیتی و اقتصادی) اشتراک ایجاد کردند؛ پوتین پایگاه‌ها را برای دسترسی مدیترانه حفظ کرد و الشرع کمک‌های روسی را برای بازسازی (۲۰ درصد GDP) حداکثر نمود. این در حالی است که تعارض بر سر اسد (هزینه استرداد ۵ میلیارد دلار تحریم) را با محاسبه سود/زیان مدیریت کردند.

در یک جمعبندی، روسیه منافع خود را در موقعیت از دست رفتن بشار اسد با استراتژی چندلایه حفظ کرد. سقوط اسد در دسامبر ۲۰۲۴، که با خروج سریع او به مسکو (به عنوان پناهنده سیاسی تحت کنوانسیون ۱۹۵۱) همراه بود، روسیه را در موقعیت حساس قرار داد؛ چه آنکه از دست دادن متحد ۱۳ ساله (از ۲۰۱۱) می‌توانست نفوذ مسکو در خاورمیانه (۳۰ درصد پایگاه‌های دریایی) را از بین ببرد. اما پوتین، با دیدگاه واقع‌گرایانه، الشرع را به کرملین دعوت کرد و تعهد به پایگاه‌های طرطوس و حمیمیم را گرفت، که ۲۰۰۰ نیروی روسی و دسترسی به مدیترانه را تضمین می‌کند. این سیاست به دنبال حفظ منافع اقتصادی است؛ چنانکه روسیه کمک‌های نفتی و غذایی (برای ۱۰ میلیون سوری) را ادامه داد و پروژه‌های بازسازی (۱۵ میلیارد دلار) را پیشنهاد کرد، که بازارهایش را تضمین می‌نماید و از رکود پس از جنگ اوکراین (کاهش ۱۰ درصدی صادرات غلات) جلوگیری می‌کند.

این در حالی است که در ابعاد سیاسی نیز، روسیه با رد استرداد اسد، وفاداری به متحدان سابق را نشان داد و الشرع را به عنوان شریک مشروع به رسمیت شناخت، که مشروعیت جهانی الشرع (لغو تحریم‌های ترامپ در ژوئیه ۲۰۲۵) را افزایش می دهد.

یادداشت

فیلم «کَفَرناحوم» و فرزندان سهمیه‌ای

مهدی مالمیر

چند روز پیش از سرِ اتفاق سکانسی از فیلمی در فضای مجازی نگاه کردم، سکانسی بسیار بهت‌آور: پسر بچه‌ای یازده دوازده ساله در دادگاه در جایگاه شاکی قرار گرفته بود. قاضی دادگاه که مردی روزگار کشیده و سال‌دیده بود از پسربچه پرسید: برای چه به اینجا آمده‌ای؟

پسرک با صدای لرزان از غم و غصه پاسخ داد: آمده‌ام شکایت کنم. قاضی بی‌درنگ پرسید از چه کسی؟ پسرک پاسخ داد: از پدر و مادرم! قاضی با وقار و آرام پرسید: چرا؟ پسربچه پاسخ داد: به این سبب که من را به دنیا آورده‌اند!

سکانس از چند نما تشکیل شده بود و دوربین به نوبت روی صورت خجالت زدهٔ پدر و مادر پسرک و قاضی دادگاه و خود پسر بچه حرکت می‌کرد و نور پردازی سکانس، فضایی به شدت غم بار آفریده بود.

رگِ کنجکاوی‌ام جُنبید! در گوگل به کند و کاو پرداختم. دستگیرم شد که فیلم ساخته کارگردانی لبنانی–کانادایی است و نام فیلم «کفرناحوم» است به معنای هرج و مرج.

فیلم، داستان زندگی «زین» پسرکی است که در خانواده‌ای تنگ‌دست در گوشه‌ای از خاورمیانه پا به جهان می‌گذارد و با پدر و مادری سهل‌انگار زندگی می‌کند

پسرک از وضع تغذیه و پوشاک و سرپناه درست و درمانی برخوردار نیست اما، این همه هول‌ناک ترین چیزی نبود که زین با آن رو در رو شده بود: پدر و مادرش قصد داشتند خواهرش را که تقریبا هم سن‌وسال خودش بود به عقد صاحب‌خانه درآوردند و...

با تماشای سکانس کذا باز هم عاجز از کنترل جریان سیال ذهن یادِ تک مضراب‌هایی افتادم که برخی کاربه‌دستان در بابِ فرزندآوری در کشور می‌نوازند! همین تازگی ها یکی از نمایندگان تأکید داشت بر این که فرزندآوری باید جزو رزومه و امتیازهای استخدامی باشد.

در تاریخ، تشویق به فرزندآوری و امتیاز بخشی به والدینی که بچه دار می‌شوند، امرِ غریبی نیست. چه بسا در دوره‌هایی هم این امتیازها برخی را برای فرزندآوری تشویق کرده باشد.

برای نامیدن چنین فرزندانی که برای امتیاز گیری و سهم‌گیری از نظام بوروکراتیک و ارتقای شغلی به دنیا می آیند، عبارتی وجود دارد: «فرزندان سهمیه‌ای»؛ فرزندانی که نه به سبب عشق زن و مرد به داشتن بچه و چشیدن لذت پدری و مادری بلکه برای ارتقای شغلی و سهم بردن از کیکِ امتیازهای اقتصادی و شغلی چشم به جهان می‌گشایند.

در کشور ما روند پیری جمعیت و بی رغبتی به فرزندآوری البته چالش بزرگی است اما تمهیدهایی که بر بنیادِ امتیازات اقتصادی و اداری استوار است کمکی به جوان سازی جمعیت نکرده و نمی کند که در این میان دو نکته اساسی نیز از دست می‌رود:

نخست این‌که: همه شهروندان کارمند دولت نیستند تا بشود با این سیاست‌ها تغییرِ نمایانی درمیزان باروری پدید آورد. ضمن اینکه هر کارمند دولتی را هم لزوما این امتیازها وسوسه نخواهد کرد. چه، خیلی هاشان درگیر دغدغه‌های دیگری به جز بالا رفتن از پلکان ترقی شغلی و مالی بابچه‌دار شدن یا برای بچه دار شدن اند.

امر دیگر اخلاق است. انسان چنان که دانسته است هدفی در خود و تمام و کمال است. هیچ انسانی نمی‌تواند انسانی را ابزاری برای رسیدن به چیزِ دیگری سازد.

دعوت یک انسان به جهان به خودی خود امری کامل و تمام است. اگر از این نکته غافل شویم، بر روی یکی از بزرگ ترین پرنسیب های اخلاقی خط قرمز کشیده‌ایم: هیچ انسانی نمی تواند انسان دیگری را به ابزار بدل سازد.

نگرانی از سال‌خوردگی جمعیت چنان که گفته آمد دغدغهٔ به‌جایی است اما راه رفع و کاهش آن نه حاتم‌بخشی به خانواده‌ها با هدف تشویق آنها به فرزندآوری و دخالت در زندگی خصوصی شهروندان که سر وسامان دادن به سلامت روان و جسم جامعه، نیرومند کردن اقتصاد جامعه و سر و صورت دادن به نظام آموزشی فرسوده و ناکارآمد است.

اگر به این ظرایف به دیده اهمیت نگریسته شود، موانع زیادی در فرهنگ ما از پیشِ رویِ فرزندآوری برداشته می‌شود و آنگاه می‌توان به میزان قابل قبول نرخ باروری امید بست.

بگذریم از فرهنگ برخی کشورهای صنعتی که با وجود شرایط مناسب فرزندآوری، بسیاری از شهروندان برای دعوت یک انسان به جهان وسواس بسیاری به خرج می‌دهند.

باری، اگر این امتیازها جامعه حقیقت بپوشند و فرزندانی با هدف بالا رفتن والدین از نردبان شغلی به دنیا بیایند، شاید این تصور چندان دشوار نباشد که تا چند سال دیگر با فرزندانی طرف باشیم که حالا نه مثل فیلم «کفرناحوم» در دادگاه که در جمع خانوادگی از پدر و مادر گله کنند که: مگر به دنیا آمدن ما به خودی خود مهم نبود که برای دعوت ما به این دنیا گوشه چشمی به ارتقاع مقام و پُست داشتید؟! چرا از شانه‌های کوچک ما نردبانی برای صعود به مراتب بالاتر ساختید؟ چرا آنچنان که باید به اخلاق گردن ننهادید؟

کاش به جای تأکید بر اعطای امتیاز های مستقیم به والدین، سر و وصورتی به اقتصاد و مدیریت جامعه داده دهند تا خانواده ها خود با فراغ بال و بارعایت اخلاق و ارزیابی توان مالی و روحی به فرزندآوری روی آوردند. زیرا افزایش فرزندان سهمیه‌ای نه تنها کمکی به نرخ زاد و ولد نمی‌رساند بلکه مرزهای اخلاق جامعه را هم درمی‌نوردد و به راستی مایهٔ گردن‌فرازیِ هیچ کشور و سرزمینی نیست.

نگاه

بهای سنگین گرانی گوشت؛ زخم شکاف طبقاتی بر صورت نسل آینده

بهای هر کیلوگرم ران گوسفندی به حدود یک میلیون و ۱۵۰ هزار تومان رسیده است؛ به این معنا که اگر یک خانوار بخواهد تنها یک ران کامل گوسفندی برای مصرف یک‌ماهه خود تهیه کند، باید چیزی نزدیک به پنج میلیون و ۷۵۰ هزار تومان پرداخت کند.

به گزارش فرارو، قیمت گوشت گوسفندی در حالی همچنان صعودی است و به رکوردهای تازه‌ای می‌رسد که حداقل حقوق کارگران در حال حاضر حدود ۱۰ میلیون تومان تعیین شده و دریافتی یک کارگر متأهل با دو فرزند، با احتساب مزایا، به طور میانگین نزدیک به ۱۶ میلیون تومان می‌رسد.

اما فراتر از این اعداد و ارقام نگران‌کننده که نشانه‌ای روشن از فشار اقتصادی هستند، باید به پیامدهای این روند بر زندگی روزمره مردم پرداخت. اگرچه در اولین نگاه حذف گوشت قرمز از سبد غذایی خانوارها پیامد گرانی گوشت قرمز است اما لایه‌های پنهانی آن حرف‌های دیگری برای گفتن دارند.

در یکی از خیابان‌های اطراف فردیس کرج تعدادی مغازه گوشت، مرغ و پروتئین فروشی وجود دارد. کامیون‌های یخچال‌دار در حال خالی کردن بار و توزیع گوشت در مغازه‌ها هستند. یکی از مغازه‌دارها در حالی که فاکتور در دست دارد می‌گوید: «تا آخر هفته بار نیار فعلا یخچال پره!». در یکی از مغازه‌ها خانمی پشت پیشخوان ایستاده و مرد مرغ‌فروش در حال تکه تکه کردن مرغ است.

گربه‌ای آن حوالی می‌چرخد و مرغ‌فروش هر از چند گاهی پوست و استخوان‌های برجای مانده را جلوی آن می‌ریزد. برخی دیگر از نقاط مرغ مثل استخوان جناغ را هم داخل سطلی می‌ریزد که زیر پیشخوان گذاشته است. خانمی دیگر سر می‌رسد. ابتدا از دور به مغازه نگاه می‌کند و بعد کم کم جلو می‌آید و خطاب به مرد مرغ فروش می‌گوید: «این‌ها رو بده من ببرم برای گربه خودم!» مرد مرغ فروش یک بسته پای مرغ به او می‌دهد. خانم دیگری با غذای گربه شوخی می‌کند که مرغ فروش جواب می‌دهد: «برای خودش می‌خواد.»

کمی جلوتر کامیون یخچالی دیگری تعداد زیادی بسته‌های دل و جگر مرغ، پای مرغ و غیره را به مغازه‌دار تحویل می‌دهد و در حال چانه زدن برای قیمت‌ها هستند. همچنان خبری از کسی که گوشت قرمز بخرد نیست. کمی جلوتر خانم و آقای مسنی در حال گفت و گو هستند. خانم می‌گوید: «برداشتی گوشت گوساله رو با بوقلمون چرخ کردی، کوفته‌ام خراب می‌شه!» مرد پاسخ می‌دهد: «همین هم فردا گیرمون نمیاد خانوم یکم رعایت کن.» یکی از مغازه‌دارها هم می‌گوید: «فروش قلم گوسفندی زیاد شده، اما گوشت‌هایش را چه‌کار کنیم؟»

در تایید مشاهدات میدانی که نشان می‌دهد خبری از خریدن گوشت قرمز نیست گزارشی از ایسنا که مربوط به مرداد ماه است، گفته است: «بر اساس آمار رسمی، سرانه مصرف گوشت قرمز در ایران در سال‌های اخیر به طور معناداری کاهش یافته و به حدود ۵ تا ۶ کیلوگرم در سال برای هر نفر رسیده است؛ رقمی که در مقایسه با میانگین جهانی و همچنین وضعیت دهه‌های گذشته در ایران، بسیار پایین تلقی می‌شود.»

این در حالی است که از مرداد ماه تا کنون قیمت گوشت قرمز با افزایشی چشم‌گیر روبه رو بوده و مستقیما بر قدرت خرید گوشت تاثیر گذاشته است. در یک کلام کاهش مصرف گوشت البته تقاضا برای حبوبات و گوشت سفید را نیز بالا برده است اما نکته اینجاست که این دو ماده‌ی جایگزین گوشت قرمز نیز از تورم مصون نبوده و افزایش قیمت‌های فراوانی را تجربه کرده‌اند.

از این روست که در اطلاعیه جدید سامانه کالابرگ الکترونیک اعلام شده است، گوشت بوقلمون به ۱۱ قلم کالای اساسی اضافه شده و خانوارها می توانند آن را در فهرست خرید خود قرار دهند که این مساله نیز به این معناست که مردم مجبور شده‌اند دست به تغییر ذائقه غذاییشان بزنند و بوقلمون را جایگزین گوشتی کنند که پیش‌تر برای پختن غذاهای ایرانی به آن نیاز داشتند.

محبوبه همیشه خسته است، چشم‌هایش سیاهی می‌رود و همواره خواب‌آلوده است، حتی اگر شب‌ها طولانی بخوابد. روز گذشته، از مدرسه با مادرش تماس گرفته‌اند و اطلاع داده‌اند که محبوبه از حال رفته است. مادر، در گفت‌وگو با پزشک توضیح می‌دهد: «او گوشت قرمز نمی‌خورد و طعمش را دوست ندارد.»

پزشک پاسخ می‌دهد: «آهن یکی از مواد معدنی حیاتی است که در خون برای انتقال اکسیژن از ریه‌ها به سایر بخش‌های بدن نقش دارد. گوشت قرمز به‌ویژه حاوی آهن هِم است که جذب آن از منابع گیاهی بسیار بهتر است. کمبود آهن در کودکان می‌تواند منجر به کم‌خونی، ضعف، خستگی و مشکلات شناختی شود.»

اهمیت گوشت قرمز برای رشد کودکان و نوجوانان از منظر علمی نیز تایید شده است. پژوهشی از Iowa State Digital Press نشان می‌دهد: «مصرف گوشت برای کودکان و نوجوانان ضروری است زیرا پروتئین موجود در آن برای رشد جسمی و ذهنی، تقویت سیستم ایمنی و عملکرد صحیح مغز اهمیت دارد.»

با این حال، وضعیت دسترسی به گوشت قرمز در ایران متفاوت است. در حالی که دهک‌های بالای درآمدی هنوز تا حدی قادر به خرید آن هستند، دهک‌های پایین این امکان را ندارند. آمارهای سازمان خواربار و کشاورزی ملل متحد (فائو) نشان می‌دهد که سرانه مصرف انواع گوشت در ایران از میانه دهه ۲۰۱۰ تا سال ۲۰۲۳ حدود ۴۰ درصد کاهش یافته است. افشین صدر دادرس، مدیرعامل اتحادیه پرورش‌دهندگان دام سبک ایران، در سال ۱۴۰۳ اعلام کرد: «قریب ۱۰ میلیون نفر از جمعیت ۸۵ میلیونی جزء مشتریان ثابت گوشت قرمز هستند.»

این روند نزولی از ابتدای دهه ۹۰ آغاز شده و در سال‌های اخیر شدت بیشتری یافته است. داده‌های مرکز آمار نشان می‌دهد که متوسط سرانه مصرف محصولات پروتئینی، شامل گوشت قرمز و سفید، در فاصله سال‌های ۱۳۹۵ تا ۱۴۰۲ حدود ۱۴ کیلوگرم کاهش یافته است. علیرضا رئیسی، معاون بهداشت وزارت بهداشت، نیز با بیان استاندارد روزانه مصرف گوشت در کشور، گفت: «سرانه مصرف گوشت باید روزانه حدود ۷۵ گرم باشد، اما اکنون تنها ۳۵ گرم در روز است.» او افزود که میزان مصرف فیبر نیز باید روزانه ۲۵ گرم باشد، در حالی که متوسط مصرف فعلی تنها ۱۵ گرم است.

ابعاد این بحران تنها محدود به تغذیه نیست. مدیرکل مطالعات وزارت تعاون، کار و رفاه در سال ۱۴۰۲ اعلام کرد که ۵۷ درصد جمعیت کشور درگیر سوءتغذیه هستند و بیش از ۱۴.۵ میلیون نفر از این جمعیت کودکان‌اند. روزنامه شرق در این زمینه نوشت: «نسلی که قرار است رشد کند تا به نیروی مولد آینده این کشور تبدیل شود، در وهله نخست به بدن و ذهن سالم نیاز دارد و این دو بدون تغذیه سالم تقریبا غیرممکن است.»

از جمله مهم‌ترین تبعات کاهش مصرف گوشت قرمز، تغییر در سبک زندگی و افزایش شکاف طبقاتی است. تحلیل روزنامه دنیای اقتصاد نشان می‌دهد: «مهم‌ترین نکات در تحلیل اقتصادی و طبقاتی جامعه ایران، شکاف فاحش درآمد و ثروت بین اقشار مختلف، کاهش جمعیت طبقه متوسط و افزایش جمعیت دهک‌های پایین درآمدی و عدم تعادل در توزیع منابع است که به افزایش نابرابری منجر شده است.»

مفقودی

برگ سبز، وکارت ماشین وبرگ کمپانی پراید مدل ۱۳۸۰ پلاک ۶۵ن۴۱۸ایران۱۱ بنام علی فراهانی شماره موتور ۰۰۲۳۸۳۹۱ شماره شاسی s۱۴۱۲۲۸۰۷۰۹۹۰۸ مفقودگردیده واز درجه اعتبار ساقط می‌گردد

تصاویر پخش‌شده ربطی به فیلمی که اکران می‌شود ندارد/ یک توضیح برای تیزر «کج‌پیله»

پخش کننده فیلم «کج‌پیله» درباره انتشار تیزری از این اثر سینمایی توضیحی را ارائه کرد. او گفت بخشی از تصاویر پخش شده در فضای مجازی به نسخه‌ای که قرار است در سینما اکران شود ارتباطی ندارد.

به گزارش ایسنا، «کج‌پیله» جدیدترین فیلم هاتف علیمردانی کارگردان فیلم‌های «کوچه بی‌نام» و «هفت ماهگی» است که از امروز، چهارشنبه ۲۳ مهرماه در سینماها اکران خواهد شد.

انتشار تیزری از این فیلم که الناز شاکردوست را با گریمی متفاوت نشان می‌دهد در فضای مجازی بازتاب زیادی داشته است اما در این خصوص علی سرتیپی، پخش کننده این فیلم گفت: «بخشی از تصاویر پخش شده در فضای مجازی به نسخه‌ای که قرار است در سینما اکران شود ارتباطی ندارد.» او افزود: «با اکران «کج پیله» بعد از مدت‌ها فیلمی متفاوت از دیگر فیلم‌های طنز اکران خواهد شد و ویژگی‌هایی دارد که برای نخستین بار روی پرده سینما می‌بینیم.»

«کج پیله» به کارگردانی هاتف علیمردانی یک کمدیِ اجتماعی است که الناز شاکردوست، سروش صحت، نعیمه نظام‌دوست، نیما شعبان‌نژاد، رامین ناصرنصیر و زهرا داوودنژاد از جمله بازیگران آن هستند.

در خلاصه داستان این فیلم آمده است: سیما ثروتی بازیگر معروف سینما از مردها متنفر است. او به همسر خود مشکوک است و معتقد است تمام بدبختی‌ها زیر سر مردهاست. تا اینکه بر اثر یک اتفاق ناگهانی در یک لحظه باور نکردنی او تبدیل به...

سینما

اسکار آسیا نامزدهای خود را شناخت

درخشش سینمای آسیا و اقیانوسیه در آستانه برگزاری هجدهمین دوره جوایز آسیا پاسیفیک (APSA) بار دیگر نگاه‌ها را به سوی کارگردانان خلاق منطقه جلب کرده است؛ جایی که فیلم‌های «سمساره» از اندونزی، «فقط یک تصادف بود» از جعفر پناهی و «ماژلان» از لاو دیاز، پیشتاز نامزدی‌ها شدند و نمایشی از تنوع فرهنگی و قدرت روایتگری در سینمای معاصر شرق را رقم زدند.در هجدهمین دوره جوایز سینمایی آسیا پاسیفیک (APSA)، فیلم‌های «سمساره» به کارگردانی گارین نوگروهو، «فقط یک تصادف بود» ساخته جعفر پناهی و «ماژلان» اثر لاو دیاز در صدر نامزدها قرار گرفتند.

فیلم اندونزیایی «سمساره» با سه نامزدی پیشتاز است، در حالی که «فقط یک تصادف بود» (محصول ایران، فرانسه و لوکزامبورگ) و «ماژلان» (محصول پرتغال، اسپانیا، فرانسه، فیلیپین و تایوان) هر کدام دو نامزدی به‌دست آورده‌اند. «خورشید بر همه ما طلوع می‌کند» از کای شانگجون (چین) و «دو فصل، دو غریبه» ساخته شو میاکه (ژاپن) نیز دو نامزدی کسب کرده و فهرست نامزدهای بهترین فیلم را کامل می‌کنند. این پنج فیلم در شاخه‌های دیگری همچون بهترین کارگردانی، فیلم‌برداری و بهترین بازیگری نیز با یکدیگر رقابت خواهند کرد.فیلم «یونان» (محصول آلمان، کانادا، ایتالیا، فلسطین، قطر، اردن و عربستان سعودی) نیز در بخش‌های فیلم‌برداری و بازیگری چند نامزدی به‌دست آورده است. در روندی قابل‌توجه، ۴۸ درصد از کارگردانان آثار نامزدشده، تنها در اولین یا دومین فیلم بلند خود شرکت کرده‌اند؛ موضوعی که بر نقش این جوایز در معرفی استعدادهای تازه در منطقه تأکید دارد. در بخش بهترین انیمیشن نیز تمامی کارگردانان برای نخستین بار پشت دوربین رفته‌اند. تریسی ویرا، رئیس جوایز آسیا و اقیانوسیه، گفت: «با در نظر گرفتن اینکه تقریباً نیمی از آثار نامزدشده اولین فیلم‌های سازندگانشان هستند، سال ۲۰۲۵ گواهی است بر پویایی و نوآوری صداهای تازه و متنوع در سراسر منطقه ما.» مراسم اهدای جوایز در تاریخ ۲۷ نوامبر در هتل لانگهام گلدکست و جول پرایویت رزیدنسیز برگزار می‌شود و با همکاری حامی استراتژیک رویداد یعنی جوال پریوت رزیدنتز همراه خواهد بود. این رویداد هم‌زمان با هفتمین مجمع سینمایی آسیا پاسیفیک (۲۴ تا ۲۷ نوامبر) و با شعار فراتر از مرزها برگزار می‌شود. تمرکز اصلی این مجمع بر پنج محور کلیدی است: عبور از مرزها از طریق همکاری‌های خلاقانه، ساخت پل‌های فرهنگی، خودباوری در جهان متکثر، اولویت دادن به نوآوری بر سنت، و تبدیل چشم‌انداز به واقعیت. در برنامه‌های آن، ابتکار «کدپستی اهمیتی ندارد» به رهبری انجمن زنان در فیلم و تلویزیون استرالیا، نشست‌هایی درباره توسعه پروژه‌ها و ورود به بازارهای جدید، و میزگردهای کشورمحور برگزار خواهد شد. ویرا در ادامه افزود: «این دوران هیجان‌انگیزی برای گلدکست است تا میزبان رویدادی باشد که در آن فیلم‌سازان از سراسر آسیا و اقیانوسیه با ایده‌ای می‌آیند و با مسیری روشن برای تحقق آن بازمی‌گردند.»

این مراسم با حمایت شرکای اصلی از جمله شهر گلدکست، اسکرین کوئینزلند، انجمن فیلم آسیا و اقیانوسیه، هتل لانگهام گلدکست و گروه پست لانچ برگزار می‌شود.

جوایز APSA آثار سینمایی از ۷۸ کشور و منطقه در سراسر آسیا و اقیانوسیه را دربر می‌گیرد.

لبوبوهایی که لفوفو از آب درمی‌آیند
ماجرای یک نشتیِ فرهنگی!

«لبوبو» دیگر فقط یک عروسک نیست؛ پدیده‌ای است که هم بازار اسباب‌بازی ایران را دگرگون کرده و هم نشانه‌ای از تغییر ذائقه فرهنگی نسل جدید است. فراگیری این عروسکِ نه چندان زیبا، از ویترین مغازه‌ها تا شبکه‌های اجتماعی، بازتابی از پیوند پیچیده میان بازاریابی جهانی، خلاء تولید بومی و میل نسل Z به همراهی با الگوی جهانی است که پرسشی جدی را مطرح می‌کند؛ وقتی تخیل و ذائقه نسل تازه به تسخیر برندهای خارجی درمی‌آید، جای روایتی که نشانی از فرهنگ ایرانی داشته باشد، کجاست؟به گزارش ایسنا، استقبال از عروسک «لبوبو» واکنشی جهانی است که در ایران نیز متأثر از موج جهانی این پدیده، با این موضوع مواجه شدیم. این هیولای کوچک از دل داستان‌های یک هنرمند هنگ‌کنگی و با راهبرد هوشمندانه شرکت «پاپ‌مارت» به بازارهای جهانی راه یافت و بی‌راه نیست اگر بگوییم در ایران نیز به یک پدیده تمام عیار تبدیل شد. محبوبیتی لبوبو سبب شد این عروسک نه تنها ویترین فروشگاه‌های آنلاین را تسخیر کند، بلکه بهانه‌ای برای شکل‌گیری یک بازار پرمخاطب، بحث‌های رسانه‌ای داغ و پرسش‌هایی جدی در حوزه اقتصاد فرهنگ و نظارت بر این عرصه باشد.

آمارها درباره لبوبو چه می‌گویند؟

با این حال بررسی دقیق‌تر و عمیق‌تر نشان می‌دهد آنچه در ایران به صورت گسترده رواج یافته، نه محصول اصلی و کلکسیونی «لبوبو»، بلکه نسخه تقلبی و قابل دسترس آن است که حتی با نام متفاوت «لفوفو» شناخته می‌شود. اما بحث‌ها بر سر این عروسک زمانی به اوج خود رسید که دو گزارش از رسانه‌های داخلی، با ارائه آماری متفاوت، تصویری پیچیده از مقیاس واقعی این بازار در کشور ترسیم کردند. روزنامه‌ای مدعی فروش بیش از یک میلیون عدد لبوبو در ایران شد؛ آماری که در صورت صحت، نشان‌دهنده یک نفوذ فرهنگی و اقتصادی عظیم بود، اما در مقابل مرکز نمافر (گروه سیاست پژوهی و تحلیل داده) در تحلیلی اقتصادی، با برآورد ارزش بازار حدود ۱۰۰ میلیارد تومانی و در نظر گرفتن میانگین قیمت‌ها، آمار دیگری ارائه کرد و به عددی کمتر، یعنی حدود ۲۰۰ هزار عدد، اشاره کرد. این اختلاف اما بیش از هر چیز، واقعیت پیچیده بازار ایران و نبود داده‌های دقیق و قدرت بازارهای غیررسمی را نشان می‌داد. ادعای فروش بیش از یک میلیون عدد لبوبو با توجه به اینکه کل فروش شرکت «پاپ‌مارت» به عنوان تولیدکننده اصلی برای تمام منطقه اروپا، خاورمیانه و آفریقا در مدت مشابه حدود ۱.۱ میلیون عدد بوده، این آمار از فروش در ایران را غیرمحتمل می‌کند. از سوی دیگر، یک تخمین داده‌محور که توسط نمافر ارائه شده، تصویری دیگر را ترسیم می‌کند. این تحلیل، با برآورد ارزش کل بازار و در نظر گرفتن میانگین قیمت نسخه‌های مختلف از کپیِ ارزان قیمت تا کپی شبیه به اصل و با اتکا به اسناد مالی شرکت «پاپ‌مارت» که فروش کل غرب آسیا را کمتر از یک میلیون عروسک عنوان کرده است به این نتیجه تخمینی می‌رسد که تقریبا ۲۰۰ هزار عدد لفوفو (نمونه غیراصل) در بازار ایران وجود دارد. با بررسی داده‌های بازار داخلی و ارقام فروش، با توجه به اینکه میانگین قیمت از حدود ۸۰۰ هزارتومان به حدود ۵۰۰ هزارتومان در نسخه‌های تقلبی کاهش یافته، ارزش کل این بازار حدود صد میلیارد تومان برآورد می‌شود. بازاری که عمدتا از محصولات تقلبی تشکیل شده است و نه عروسک‌های اصلی لبوبو.

یک نشتیِ فرهنگی

این بازار صد میلیارد تومانی اما بیش از هرچیز نشاندهنده «نشت» قابل توجه سرمایه فرهنگی و اقتصادی از اقتصاد خلاق داخلی ایران است. این حجم فروش، معیار کمّی دقیقی از تقاضای برآورده نشده در میان کودکان، نوجوانان و جوانان ایرانی برای نوع خاصی از محصول فرهنگی است که ویژگی‌هایی چون طراحی مدرن، قابلیت کلکسیونی (مجموعه‌داری) و ارتباط با روندهای جهانی را داراست. این سرمایه می‌توانست به‌طور بالقوه از هنرمندان، طراحان و تولیدکنندگان داخلی حمایت کند. بنابراین، موفقیت لبوبو یا «لفوفو» در واقع یک کیفرخواست علیه ناکامی صنعت خلاق داخلی در تسخیر این بازار است و یک شکاف حیاتی در طراحی محصول، بازاریابی و درک روانشناسی مصرف‌کننده نسل جدید را برجسته می‌کند. برای سیاستگذاران و مصرف‌کنندگان، درک تفاوت‌های محصول اصلی و نسخه‌های تقلبی رایج در بازار ایران ضروری است. این تفاوت‌ها تنها به قیمت محدود نمی‌شوند و ابعاد کیفی، ایمنی و حقوقی را نیز در برمی‌گیرند. جدول زیر یک تحلیل تطبیقی از این دو محصول ارائه می‌دهد.

تحلیل تطبیقی از دو محصول لبوبو و لفوفو

این تمایزها نشان می‌دهد که بازار ایران با یک پدیده مصرفی کاملا متفاوت و بلکه خطرناک، آسیب‌زا روبه‌روست که پیامدهای خاص خود را در حوزه حقوق مصرف‌کننده، نظارت بر بازار و رقابت اقتصادی به همراه دارد.

درباره خالق لبوبو

نکته مهم اینکه پدیده لبوبو یک تب زودگذر نیست. موفقیت جهانی «لبوبو» ریشه در داستان زندگی و سبک هنری خالق آن یعنی «کاسینگ لانگ» دارد. او هنرمندی متولد هنگ‌کنگ است که در هلند بزرگ شده و این پیشینه دوگانه، عمیقا بر آثار او تأثیر گذاشته است. سبک هنری او ترکیبی از تأثیرات شرقی و غربی است که از افسانه‌ها و اساطیر اروپایی، به‌ویژه فرهنگ عامه اسکاندیناوی، الهام گرفته است.

لبوبو چه زمانی متولد شد؟

شخصیت «لبوبو» در سال ۲۰۱۵ میلادی به‌عنوان بخشی از مجموعه داستان مصور «هیولاها» معرفی شد. این شخصیت یک موجود افسانه‌ای مهربان، اما بازیگوش توصیف می‌شود که قصد کمک به دیگران را دارد، اما اغلب به‌طور تصادفی باعث دردسر می‌شود. طراحی «لبوبو» نیز عامدانه دوگانه و جذاب است؛ با دندان‌های نیش‌مانند و لبخند شیطانی‌اش کمی ترسناک به‌نظر می‌رسد، اما چشمان درشت و معصومش حس دوست داشتنی بودن را منتقل می‌کند. این زیبایی‌شناسی که اغلب به‌عنوان «زشت – بامزه» توصیف می‌شود از استانداردهای متعارف دوری کرده و با نسلی که به دنبال اصالت و پذیرش نقص است، ارتباط عمیق‌تری برقرار می‌کند. یک عامل مهم در موفقیت جهانی «لبوبو»، ابهام فرهنگی ذاتی آن است. این شخصیت، برخلاف نمادهایی مانند «میکی ماوس» آمریکایی یا «هلو کیتی» ژاپنی، بار فرهنگی ملی قدرتمندی را به دوش نمی‌کشد. الهام از اساطیر اسکاندیناوی به این شخصیت هویتی تقریبا خنثی بخشیده است. این ویژگی لبوبو را به یک بوم سفید برای مصرف‌کنندگان جهانی تبدیل کرده که می‌تواند بدون اصطکاک فرهنگی در هر زمینه‌ای، در سطح جهان، ادغام شود و این امر پذیرش سریع آن را تسهیل کرده است، به عبارت دیگر، لبوبو محصول یک فرهنگ واحد و مسلط نیست بلکه محصول جهانی شدن است. اما نقطه عطف کلیدی در تاریخ لبوبو، همکاری خالق آن با کمپانی معروف «پاپ‌مارت» در سال ۲۰۱۷ میلادی بود. پاپ‌مارت، که در سال ۲۰۱۰ در چین تأسیس شد، از یک فروشگاه خرده فروشی محصولات خلاق به یک غول فرهنگی ـ تجاری تبدیل شد که هنر را با سرگرمی درآمیخته است. این شرکت با کشف و تمرکز بر روی «اسباب‌بازی‌های هنری» و به‌طور مدل فروش «جعبه‌های شانسی» موفقیتی عظیم رسید.

اتکا به شانس؛ ساز و کار فروش بیشتر لبوبو

این مدل کسب‌وکار، یک راهبرد هوشمندانه و چندلایه است که بر اصول روانشناختی و اقتصادی دقیقی استوار است. سازوکار اصلی فروش، یعنی جعبه‌شانسی، بسته‌بندی‌هایی است که محتوای دقیق آنها تا پس از خرید برای مشتری مشخص نیست. این مدل از محرک‌های روانشناختی قدرتمندی بهره می‌برد: «هیجان غافلگیری» ناشی از قطعیت نداشتن، غریزه ذاتی جمع‌آوری و «ذهنیت قمار» که با هر خرید، امید به دستیابی به یک جایزه نادر را زنده نگه می‌دارد. این راهبرد با «کمیابی مهندسی شده» تقویت می‌شود؛ هر مجموعه استاندارد شامل یک یا دو نسخه مخفی یا کمیاب است که یافتن آنها بسیار دشوار و هیجان‌انگیز است. این کمیابی، یک بازار ثانویه قدرتمند ایجاد می‌کند که در آن، فیگورهای نادر می‌توانند چندین برابر قیمت اصلی خود فروخته شوند. این امر انگیزه «شکار» را در میان کلکسیونرها تشدید می‌کند. به این ترتیب یک خرید ساده به یک میل تبدیل می‌شود که مصرف‌کننده برای دستیابی به جایزه‌ای نادر، بارها و بارها در «بازی» شرکت می‌کند.

بازی دیگر صرفا یک ابزار کودکانه نیست

نیروی محرکه اصلی بازار اسباب‌بازی هنری، جمعیت‌شناسی نوظهوری به نام «کودک بزرگسال» است؛ بزرگسالانی عمدتا از نسل Z که برای خودشان اسباب‌بازی و ابزار سرگرمی مانند فیگورها می‌خرند. این روند، یک محرک اقتصادی قابل توجه است. کودک‌بزرگ‌سالان بخش بزرگی از فروش جهانی اسباب‌بازی را به خود اختصاص داده‌اند. این روند، نشان دهنده یک تغییر بنیادین در تعریف بزرگسالی است. بازی دیگر صرفا یک سرگرمی کودکانه تلقی نمی‌شود بلکه به عنوان ابزار هویت در بزرگسالی بازتعریف شده است. بر این اساس سیاست‌گذاران باید بدانند که ابزار اسباب بازی و سرگرمی دیگر محدود به کودکان نیست و اکنون بخش مهمی از بازار برای بزرگ‌سالان است.

پدیده در ایران؛ ظهور بازار خاکستری «لفوفو»

فراگیری لبوبو در ایران از طریق کانال‌های رسمی صورت نگرفته است، زیرا شرکت تولیدکننده حضور جدی در خاورمیانه ندارد. در واقع، با مسدود شدن کانال‌های رسمی توزیع، تمام تقاضای ایجاد شده به سمت کانال‌های غیررسمی و بازار خاکستری مبتنی بر شبکه‌های اجتماعی مجازی هدایت شده است. از سوی دیگر، مصرف‌کنندگان ایرانی که دسترسی آسان به بازارهای جهانی ندارند، به دلیل بالا بودن قیمت نمونه اصلی، تمایل بیشتری به خرید نسخه‌های تقلبی دارند. این پدیده ناشی از نفوذ دیجیتال است؛ جوانان ایرانی، به‌ویژه نسل Z از طریق پلتفرم‌هایی مانند اینستاگرام و تیک‌تاک با روندهای جهانی آشنا می‌شوند و دوست دارند آنها هم بخشی از این روند باشند.

رادیو و تلویزیون

سعید مظفری صدای آشنای دوبله درگذشت

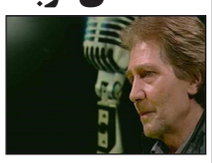

سعید مظفری، دوبلور نام‌آشنای سینما و تلویزیون ایران، پس از تحمل مشکل تنفسی و طی یک دوره بیماری، درگذشت. فرشید شکیبا، مدیر دوبلاژ سیما، این خبر را تایید کرده و از فقدان صدای ماندگار دوبله ایران خبر داد.

به گزارش تسنیم، سعید مظفری صدای آشنای دوبله پس از یک دوره بیماری، دارفانی را وداع گفت.

فرشید شکیبا، مدیر دوبلاژ سیما، در گفت‌وگویی با خبرنگار تسنیم تأیید کرد که مظفری به دلیل مشکل تنفسی به رحمت خدا رفته است.او همچنین این دلنوشته را در اختیار ما قرار داد: صدای ماندگارتان، همیشگی شد در خاطره‌ها؛ استاد سعید مظفری، چه بگویم از صدایت که همدم سالیان سال لحظه‌های کاری و زندگی‌مان بود. صدایت نه تنها در جان شخصیت‌ها نشست، که در قلب ما هم‌خانه شد.

خاطرات روزهای استودیو، خنده‌ها و حتی دغدغه‌های مشترکمان در این وادی پر فراز و نشیب، هرگز از یادم نمی‌رود. حالا که شما سفر کردید، جایتان نه فقط در قاب صداها، که در جمع ما خالی می‌ماند.

دوبله ایران یکی از ستون‌های استوارش را از دست داد و من یک همکار و دوست نازنین. یادتان، صدای گرمتان و تمام خاطرات مشترکمان، همیشه در قلبم زنده خواهد ماند.

صدای دلنشین و جوان او که در نقش‌های متعددی از جمله کلینت ایستوود و جکی چان به جای شخصیت‌ها صحبت کرده بود، همچنان در یاد طرفداران سینما و تلویزیون ایران خواهد ماند.او که متولد ۱۳۲۱ بود، به خاطر صدای جوان و دلنشین خود در صنعت دوبله کشور شناخته می‌شد.

از جمله آثار برجسته او می‌توان به گویندگی در فیلم‌های خوب، بد، زشت و به خاطر یک مشت دلار به جای کلینت ایستوود، صداپیشگی دمین توماس در نقش زید در فیلم محمد رسول‌الله، و همچنین گویندگی در نقش ریوزو در سریال پرطرفدار اوشین و ریک گرایمز در مردگان متحرک اشاره کرد.

برگ سبز و سند مالکیت (سند کمپانی) کارت موتورسیکلت کبیر مدل ۱۳۸۹ رنگ نقره‌ای
شماره پلاک ۷۶۲ - ۷۲۵۲۵
شماره موتور ٤١٣٧٦١٢٤
شماره تنه ٨٩١٩٠٤٤
مالکیت مرتضی اسدالهی مفقود و از درجه اعتبار ساقط میباشد

برگ سبز و سند مالکیت (سند کمپانی) خودرو سواری سایپا تیبا مدل ۱۳۹٤ رنگ نوک مدادی
شماره پلاک ایران ٧٤ - ٢١١ ط ٤٦
شماره موتور ٨١٧٤٧٩٧
شماره شاسی ١٠١٧٥٤٧
مالکیت مجتبی بیات مختاری مفقود و از درجه اعتبار ساقط میباشد

سند کمپانی سواری پژو ۴۰۵SLX مدل ۱۳۹۷
شماره پلاک ایران ۳۲-۱۸۲ ج ۷۳
شماره موتور 164B0208094 شماره شاسی NAAM31FE9JK713401
به نام سید فرهاد الداغی مفقود گردیده و از درجه اعتبار ساقط می باشد

کارت سبز، سند کمپانی و کارت سوخت اینجانب پروین کریمی تزرجی مربوط به خودروی پژو ۲۰۷ هاچبک پانوراما به رنگ مشکی متالیک به شماره شاسی: NAAR03HFFRDF91280
شماره مدل: ۱٤۰۳
شماره موتور: ۱۷۲B۰۲۵٤۸۸۹
شماره ملی: ۳٤۷۹۲٦۳۷۳۹
نوع سوخت: بنزینی
تیپ: ۲۰۷۱ - TU5
ظرفیت ۵ نفر
به شماره پلاک: ۸۷ ل ۷۲۳_ ایران ۸٤ مفقود و از درجه اعتبار ساقط می باشد

هیات موضوع قانون تعیین تکلیف وضعیت ثبتی اراضی و ساختمانهای فاقد سند رسمی
آگهی موضوع ماده ۳ قانون و ماده ۱۳ آیین نامه قانون تعیین تکلیف وضعیت ثبتی واراضی و ساختمانهای فاقد سند رسمی
برابر رای شماره ۱۴۰۴۶۰۳۱۸۰۱۷۰۰۳۱۳۰ مورخ ۱۴۰۴/۰۲/۲۶ هیات اول موضوع قانون تعیین تکلیف وضعیت ثبتی اراضی و ساختمانهای فاقد سند رسمی مستقر در واحد ثبتی حوزه ثبت ملک رضوانشهر تصرفات مالکانه بلامعارض متقاضی آقای / خانم کریم همتیان فرزند سیف الله بشماره شناسنامه ۷۷۶ صادره از رضوانشهر در شش دانگ یک قطعه زمین مزروعی به مساحت ۵۰۶۲/۸۹ مترمربع پلاک ۱۱۹۹ فرعی از ۶ اصلی مفروز و مجزی شده از پلاک ۱۰۶۳ فرعی از ۶ اصلی واقع در قریه نوکنده بخش ۲۷ گیلان خریداری از نسق سیف اله همتیان محرز گردیده ست لذا به منظور اطلاع عموم مراتب در دو نوبت به فاصله ۱۵ روز آگهی میشود در صورتی که اشخاص نسبت به صدور سند مالکیت متقاضی اعتراض داشته باشند میتوانند از تاریخ انتشار اولین آگهی به مدت دو ماه اعتراض خود را به این اداره تسلیم و پس از اخذ رسید ظرف مدت یک ماه از تاریخ تسلیم اعتراض دادخواست خود را به مراجع قضایی تقدیم نمایند بدیهی است درصورت انقضای مدت مذکور و عدم وصول اعتراض طبق مقررات سند مالکیت صادر خواهد شد.
تاریخ انتشار نوبت اول : ۱۴۰۴/۷/۲۶
تاریخ انتشار نوبت دوم: ۱۴۰۴/ ۸/۱۱
کیانوش کیانی نژاد – رئیس ثبت اسناد و املاک رضوانشهر
م– الف: ۱۲۶۲ /۹۱۳ شناسه اگهی: ۲۰۱۸۰۱۲
***
هیات موضوع قانون تعیین تکلیف وضعیت ثبتی اراضی و ساختمانهای فاقد سند رسمی
آگهی موضوع ماده ۳ قانون و ماده ۱۳ آیین نامه قانون تعیین تکلیف وضعیت ثبتی واراضی و ساختمانهای فاقد سند رسمی
برابر رای شماره ۱۴۰۴۶۰۳۱۸۰۱۷۰۰۳۱۲۴ مورخ ۱۴۰۴/۰۲/۲۶ هیات اول موضوع قانون تعیین تکلیف وضعیت ثبتی اراضی و ساختمانهای فاقد سند رسمی مستقر در واحد ثبتی حوزه ثبت ملک رضوانشهر تصرفات مالکانه بلامعارض متقاضی آقای / خانم کریم همتیان فرزند سیف الله بشماره شناسنامه ۷۷۶ صادره از رضوانشهر در شش دانگ یک قطعه زمین مزروعی به مساحت ۵۱۲۲/۰۷ مترمربع پلاک ۱۲۰۲ فرعی از ۶ اصلی مفروز و مجزی شده از پلاک ۱۰۶۵ فرعی از ۶ اصلی واقع در قریه نوکنده بخش ۲۷ گیلان خریداری از نسق سیف اله همتیان محرز گردیده ست لذا به منظور اطلاع عموم مراتب در دو نوبت به فاصله ۱۵ روز آگهی میشود در صورتی که اشخاص نسبت به صدور سند مالکیت متقاضی اعتراض داشته باشند میتوانند از تاریخ انتشار اولین آگهی به مدت دو ماه اعتراض خود را به این اداره تسلیم و پس از اخذ رسید ظرف مدت یک ماه از تاریخ تسلیم اعتراض دادخواست خود را به مراجع قضایی تقدیم نمایند بدیهی است درصورت انقضای مدت مذکور و عدم وصول اعتراض طبق مقررات سند مالکیت صادر خواهد شد.
تاریخ انتشار نوبت اول : ۱۴۰۴/۷/۲۶ تاریخ انتشار نوبت دوم: ۱۴۰۴/ ۸/۱۱
کیانوش کیانی نژاد – رئیس ثبت اسناد و املاک رضوانشهر
م– الف: ۱۲۶۴ /۹۱۳ شناسه اگهی: ۲۰۱۸۰۰۰
***
هیات موضوع قانون تعیین تکلیف وضعیت ثبتی اراضی و ساختمانهای فاقد سند رسمی
آگهی موضوع ماده ۳ قانون و ماده ۱۳ آیین نامه قانون تعیین تکلیف وضعیت ثبتی واراضی و ساختمانهای فاقد سند رسمی
برابر رای شماره ۱۴۰۴۶۰۳۱۸۰۱۷۰۰۳۱۲۰ مورخ ۱۴۰۴/۰۲/۲۶ هیات اول موضوع قانون تعیین تکلیف وضعیت ثبتی اراضی و ساختمانهای فاقد سند رسمی مستقر در واحد ثبتی حوزه ثبت ملک رضوانشهر تصرفات مالکانه بلامعارض متقاضی آقای / خانم کریم همتیان فرزند سیف الله بشماره شناسنامه ۷۷۶ صادره از رضوانشهر در شش دانگ یک قطعه زمین مزروعی به مساحت ۲۴۸۸/۰۱ مترمربع پلاک ۱۲۰۱ فرعی از ۶ اصلی مفروز و مجزی شده از پلاک ۱۰۶۳ فرعی از ۶ اصلی واقع در قریه نوکنده بخش ۲۷ گیلان خریداری از نسق سیف اله همتیان محرز گردیده ست لذا به منظور اطلاع عموم مراتب در دو نوبت به فاصله ۱۵ روز آگهی میشود در صورتی که اشخاص نسبت به صدور سند مالکیت متقاضی اعتراض داشته باشند میتوانند از تاریخ انتشار اولین آگهی به مدت دو ماه اعتراض خود را به این اداره تسلیم و پس از اخذ رسید ظرف مدت یک ماه از تاریخ تسلیم اعتراض دادخواست خود را به مراجع قضایی تقدیم نمایند بدیهی است درصورت انقضای مدت مذکور و عدم وصول اعتراض طبق مقررات سند مالکیت صادر خواهد شد.
تاریخ انتشار نوبت اول : ۱۴۰۴/۷/۲۶
تاریخ انتشار نوبت دوم: ۱۴۰۴/ ۸/۱۱
کیانوش کیانی نژاد – رئیس ثبت اسناد و املاک رضوانشهر
م– الف: ۱۳۵۳ /۹۱۳ شناسه اگهی: ۲۰۲۵۳۵۴
***
هیات موضوع قانون تعیین تکلیف وضعیت ثبتی اراضی و ساختمان های فاقد سند رسمی
آگهی موضوع ماده ۳ قانون و ماده ۱۳ آیین نامه قانون تعیین تکلیف وضعیت ثبتی و اراضی و ساختمان های فاقد سند رسمی
برابر رای شماره ۱۴۰۴۶۰۳۱۸۰۰۸۰۰۹۵۸۲ -۱۴۰۴/۶/۱۶ هیات اول موضوع قانون تعیین تکلیف وضعیت ثبتی اراضی و ساختمان های فاقد سند رسمی مستقر در واحد ثبتی حوزه ثبت ملک رودسر تصرفات مالکانه بلامعارض مارینا ندائی و زهرا غمگسار دریا وارسری به ترتیب فرزندان منصور و احمد علی بشماره شناسنامه ۷۹۷ و۱۹۹ صادره از اصفهان و رودسر در ششدانگ اعیان یک باب خانه مشتمل برمحوطه به مساحت ۲۴۴/۸۵ مترمربع به شماره پلاک ۱۲۰۷ فرعی مجزی از پلاک ۱و۲و۳و۵ فرعی واقع درقریه دریاوارسر بخش ۲۹ گیلان اجاره نامه از مالک رسمی محرز گردیده است.
لذا به منظور اطلاع عموم مراتب در دو نوبت به فاصله ۱۵ روز آگهی میشود در صورتی که اشخاص نسبت به صدور سند مالکیت متقاضی اعتراضی داشته باشند میتوانند از تاریخ انتشار اولین آگهی به مدت دو ماه اعتراض خود را به این اداره تسلیم و پس از اخذ رسید ظرف مدت یک ماه از تاریخ تسلیم اعتراض دادخواست خود را به مراجع قضایی تقدیم نمایند. بدیهی است در صورت انقضای مدت مذکور و عدم وصول اعتراض طبق مقررات سند مالکیت صادر خواهد شد.
تاریخ انتشارنوبت اول: روز شنبه ۱۴۰۴/۰۷/۲۶
تاریخ انتشار نوبت دوم : روز یکشنبه ۱۴۰۴/۰۸/۱۱
رمضان قربانی– مدیر واحد ثبتی حوزه ثبت ملک رودسر
م– الف :۲۰۹۱ شناسه اگهی :۲۰۲۴۸۰۷
***
هیات موضوع قانون تعیین تکلیف وضعیت ثبتی اراضی و ساختمان های فاقد سند رسمی
آگهی موضوع ماده ۳ قانون و ماده ۱۳ آیین نامه قانون تعیین تکلیف وضعیت ثبتی و اراضی و ساختمان های فاقد سند رسمی
برابر رای شماره ۱۴۰۴۶۰۳۱۸۰۰۸۰۰۹۰۶۶ -۱۴۰۴/۶/۶ هیات اول موضوع قانون تعیین تکلیف وضعیت ثبتی اراضی و ساختمان های فاقد سند رسمی مستقر در واحد ثبتی حوزه ثبت ملک رودسر تصرفات مالکانه بلامعارض علیرضا و مینا و مونا جملگی شهرت سعدی فرزندان احمد به شماره شناسنامه ۰۰۶۵۳۹۳۴۱۴ و ۰۰۶۱۴۳۰۳۸۲ و۰۰۸۰۹۲۶۶۸۱ صادره از تهران در ششدانگ یک باب خانه ومحوطه به مساحت ۲۵۸/۰۶ مترمربع به شماره پلاک ۷۰۷۳ فرعی قسمتی از پلاک ۸ فرعی از ۸۴ اصلی واقع در قریه چافجیر بخش ۲۹ گیلان خریداری از از مالک رسمی ولی عباسی محرز گردیده است.
لذا به منظور اطلاع عموم مراتب در دو نوبت به فاصله ۱۵ روز آگهی میشود در صورتی که اشخاص نسبت به صدور سند مالکیت متقاضی اعتراضی داشته باشند میتوانند از تاریخ انتشار اولین آگهی به مدت دو ماه اعتراض خود را به این اداره تسلیم و پس از اخذ رسید ظرف مدت یک ماه از تاریخ تسلیم اعتراض دادخواست خود را به مراجع قضایی تقدیم نمایند. بدیهی است در صورت انقضای مدت مذکور و عدم وصول اعتراض طبق مقررات سند مالکیت صادر خواهد شد.
تاریخ انتشارنوبت اول: روز شنبه ۱۴۰۴/ ۰۷/۲۶
تاریخ انتشار نوبت دوم : روز یکشنبه ۱۴۰۴/۰۸/۱۱
رمضان قربانی– مدیر واحد ثبتی حوزه ثبت ملک رودسر
م– الف :۲۰۸۶ شناسه اگهی : ۲۰۲۴۳۸۰
***
هیات موضوع قانون تعیین تکلیف وضعیت ثبتی اراضی و ساختمانهای فاقد سند رسمی
آگهی موضوع ماده ۳ قانون و ماده ۱۳ آیین نامه قانون تعیین تکلیف وضعیت ثبتی واراضی و ساختمانهای فاقد سند رسمی
برابر رای شماره ۱۴۰۴۶۰۳۱۸۰۱۷۰۰۳۱۵۰ مورخ ۱۴۰۴/۰۲/۲۶ هیات اول موضوع قانون تعیین تکلیف وضعیت ثبتی اراضی و ساختمانهای فاقد سند رسمی مستقر در واحد ثبتی حوزه ثبت ملک رضوانشهر تصرفات مالکانه بلامعارض متقاضی آقای / خانم کریم همتیان فرزند سیف الله بشماره شناسنامه ۷۷۶ صادره از رضوانشهر در شش دانگ یک قطعه زمین مزروعی به مساحت ۳۹۷۰/۰۷ مترمربع پلاک ۱۲۰۰ فرعی از ۶ اصلی مفروز و مجزی شده از پلاک ۱۰۶۳ فرعی از ۶ اصلی واقع در قریه نوکنده بخش ۲۷ گیلان خریداری از نسق سیف اله همتیان محرز گردیده ست لذا به منظور اطلاع عموم مراتب در دو نوبت به فاصله ۱۵ روز آگهی میشود در صورتی که اشخاص نسبت به صدور سند مالکیت متقاضی اعتراض داشته باشند میتوانند از تاریخ انتشار اولین آگهی به مدت دو ماه اعتراض خود را به این اداره تسلیم و پس از اخذ رسید ظرف مدت یک ماه از تاریخ تسلیم اعتراض دادخواست خود را به مراجع قضایی تقدیم نمایند بدیهی است درصورت انقضای مدت مذکور و عدم وصول اعتراض طبق مقررات سند مالکیت صادر خواهد شد.
تاریخ انتشار نوبت اول : ۱۴۰۴/۷/۲۶
تاریخ انتشار نوبت دوم: ۱۴۰۴/ ۸/۱۱
کیانوش کیانی نژاد – رئیس ثبت اسناد و املاک رضوانشهر
م– الف: ۱۲۷۲ /۹۱۳ شناسه اگهی: ۲۰۱۹۶۶۸
***
هیات موضوع قانون تعیین تکلیف وضعیت ثبتی اراضی و ساختمانهای فاقد سند رسمی
آگهی موضوع ماده ۳ قانون و ماده ۱۳ آیین نامه قانون تعیین تکلیف وضعیت ثبتی واراضی و ساختمانهای فاقد سند رسمی
برابر رای شماره ۱۴۰۴۶۰۳۱۸۰۱۷۰۰۱۶۱۶ مورخ ۱۴

معین
MoeenDaily.com
اخبار
■ شنبه ۲۶ مهر ۱۴۰۴
■ شماره ۷۱۰۶

مدیرعامل شرکت گاز استان گیلان خبر داد؛بهینه‌سازی موتورخانه‌ها، گام مهم گاز گیلان برای رساندن گاز بیشتر به صنعت

شرکت گاز استان گیلان با اجرای طرح بزرگ بهینه‌سازی موتورخانه‌ها، از ابتدای سالجاری تا کنون توانست گام مؤثری برای مدیریت مصرف، بهبود کیفیت هوا و تأمین پایدار گاز صنایع بردارد؛ پروژه‌ای که با صرف ۱۳۶ میلیارد ریال هزینه و بهینه‌سازی ۳۸۱ واحد مصرفی، چهره‌ی تازه‌ای از مسئولیت اجتماعی این شرکت را به نمایش گذاشته است.به گزارش معین به نقل از روابط عمومی شرکت گاز استان گیلان، مسعود برادران نصیری، مدیرعامل شرکت گاز استان گیلان، با تاکید بر ضرورت بهینه سازی مصرف گاز، از اجرای موفق بهینه سازی موتورخانه های۷۰ مشترک با ماهیت کاری مصارف بالا خبر داد.برادران نصیری، با بیان اینکه هدف از اجرای این طرح، مدیریت مصرف گاز، صرفه‌جویی انرژی و کاهش آلاینده‌های زیست‌محیطی در راستای کاهش شدت مصرف انرژی در بخش های غیرصنعتی است، بر ضرورت انتقال گاز بیشتر به بخش‌های صنعتی استان تاکید کرد.مدیرعامل شرکت گاز استان گیلان در تشریح روند اجرای طرح ملی بهینه سازی موتورخانه‌ها طی شش ماهه اول امسال، گفت: بهینه سازی ۷۰ مشترک معادل ۳۸۱ واحد شامل ادارات و دستگاه های اجرایی، مدارس، دانشگاه ها و بیمارستان ها و ... بود که عایق کاری موتورخانه ها، سرویس مشعل ها و مخزن ها در صورت نیاز تعویض تجهیزات فرسوده را از جمله اقدامات صورت گرفته در راستای این طرح برشمرد.وی هزینه اجرای طرح فوق را از ابتدای سال جاری تاکنون بالغ بر ۱۳ میلیارد و ۶۰۰ میلیون تومان اعلام کرد و اظهار داشت: بر اساس بررسی‌های انجام‌شده، موتورخانه‌های مشترکینی که در سال گذشته بهینه‌سازی شدند، در شش‌ماهه نخست امسال نسبت به مقایسه با مدت مشابه سال گذشته، حدود ۱۳ درصد کاهش مصرف گاز داشتند.

خبر

معاون فرهنگی دانشجویی دانشگاه آزاد اسلامی گیلان: امروز ، تبیین و گفت‌وگو با نسل جدید مهم‌ترین وظیفه ما در حوزه فرهنگی است

به گزارش روابط عمومی دانشگاه آزاد اسلامی واحد رشت، مراسم تکریم و معارفه مسئول بسیج دانشجویی دانشگاه آزاد اسلامی واحد رشت، با حضور رئیس دانشگاه آزاد اسلامی استان گیلان، رئیس سازمان بسیج دانشجویی سپاه قدس گیلان و جمعی از معاونین ، مدیران و اعضای بسیج دانشجویی دانشگاه آزاد اسلامی واحد رشت در سالن سردار سلیمانی این واحد دانشگاهی برگزار شد.
دکتر اکبر محمدی پور ، رئیس سازمان بسیج دانشجویی سپاه قدس گیلان، در این آیین ضمن قدردانی از همراهی دانشگاه آزاد اسلامی رشت با مجموعه بسیج، اظهار کرد: سازمان بسیج دانشجویی دو رسالت اصلی دارد؛ نخست هدایت و پشتیبانی از فعالیت‌های انقلابی درون دانشگاه و دوم نقش‌آفرینی نخبگانی در سطح جامعه است که ما باید از این ظرفیت های نخبگان دانشگاهی برای تولید فکر و حرکت در مسیر آرمان‌های انقلاب، بهره مند شویم.
وی، با اشاره به ویژگی‌های فردی و تشکیلاتی مدیران بسیجی، افزود: یک مسئول بسیج باید همدل، ولایتمدار، صبور و در عین حال مطالبه‌گر باشد. اختلاف سلیقه طبیعی است، اما اگر نیت الهی و هدف ، خدمت به انقلاب باشد، می‌تواند موجب وحدت و پیشرفت شود.
محمدی پور، همچنین ادامه داد: همکاری صمیمانه دانشگاه آزاد اسلامی با بسیج دانشجویی در سال‌های اخیر موجب انجام بزرگ‌ترین عملیات‌های فرهنگی استان گیلان شده است. بسیج دانشجویی رشت توانسته بدون هیاهو و تبلیغات، در میادین فرهنگی و جهادی نقش‌آفرینی کند که این سرمایه معنوی باید حفظ و تقویت شود.
حجت‌الاسلام والمسلمین دکتر قاسم قاسمی، معاون فرهنگی و دانشجویی دانشگاه آزاد اسلامی گیلان، در این مراسم، گفت: امروز مهم‌ترین وظیفه ما در حوزه فرهنگ، تبیین و گفت‌وگو با نسل جدید دانشجوست.هرگاه بسیج در دانشگاه قدرت گرفت، فضای فرهنگی و انقلابی دانشگاه نیز شکوفا شده است. بسیج تضعیف شود، فرهنگ دانشگاه نیز تضعیف می‌شود.
وی افزود: در دنیای انفجار اطلاعات، آسیب‌پذیرترین بخش جوانان، حوزه رسانه است. بسیج باید با ارتقای سواد رسانه‌ای و تحلیل‌گری، نسل دانشجو را آگاه و بصیر سازد. بسیجی امروز باید مومن و هوشمند ،اهل عمل، اهل گفت‌وگو و اهل تحلیل باشد.
دکتر قاسمی تأکید کرد: تفاوت نگاه‌ها در دانشگاه واقعیتی است که باید با گفتمان و تعامل آن را به نقطه قوت تبدیل کرد. بسیج دانشجویی موفق، بسیجی است که پویایی فکری و نوگرایی را در نسل جوان ایجاد کند و با عمل‌گرایی و اخلاق ارتباطی، الگوی رفتاری در دانشگاه باشد.
در پایان این مراسم، از زحمات علیرضا حسن‌خواه مسئول پیشین بسیج دانشجویی تقدیر بعمل آمد و سید صالح موسی‌زاده بعنوان مسئول جدید این نهاد معرفی شد. مسئولان دانشگاه بر ضرورت استمرار همکاری میان نهادهای فرهنگی و بسیج دانشجویی تأکید کردند و از این مجموعه به عنوان «بازوی فکری، فرهنگی و جهادی دانشگاه آزاد اسلامی واحد رشت» یاد کردند.

نمایشگاه کامکس و فیت‌شو؛ تلفیق ماجراجویی و سبک زندگی سالم در استان قزوین

دو رویداد بزرگ «هفتمین نمایشگاه کمپینگ، آفرود، کوهنوردی و ورزش‌های طبیعت‌محور (کامکس)» و «نخستین نمایشگاه فیت‌شو – ورزش، تجهیزات ورزشی، تغذیه و سبک زندگی سالم» از تاریخ ۲۱ تا ۲۵ مهرماه در محل دائمی نمایشگاه‌های بین‌المللی استان قزوین برگزار خواهند شد.
به گزارش ارسالی خبرنگار معین از قزوین، این دو نمایشگاه با هدف ترویج فرهنگ زندگی سالم، معرفی تازه‌ترین دستاوردهای ورزشی و طبیعت‌گردی، و ایجاد ارتباط میان برندها، ورزشکاران و علاقه‌مندان به سبک زندگی فعال برگزار خواهند شد.
در بخش کامکس، بیش از ۳۰ شرکت و مجموعه از استان‌های قزوین، تهران، آذربایجان شرقی، اصفهان، کردستان، کرمانشاه، اردبیل و البرز حضور خواهند داشت و جدیدترین محصولات و تجهیزات سفر، کمپینگ، آفرود، کوهنوردی و خودروهای کمپر را به نمایش خواهند گذاشت.
برنامه‌هایی نظیر آشپزی در سفر، نمایش خودروهای آفرود و کلاسیک، معرفی لوازم و تجهیزات تخصصی و اجرای زنده سبک‌های سفر طبیعت‌محور نیز از جمله بخش‌های جذاب این رویداد خواهد بود.
در بخش فیت‌شو نیز مجموعه‌ای از برندهای تغذیه ورزشی، کلینیک‌های تناسب اندام، باشگاه‌های تخصصی و فروشگاه‌های تجهیزات ورزشی حضور خواهند داشت تا تازه‌ترین محصولات و خدمات خود را در زمینه ورزش، سلامتی و تغذیه سالم به بازدیدکنندگان معرفی کنند.
برگزاری کارگاه‌های آموزشی و مشاوره‌های تخصصی نیز از دیگر برنامه‌های جانبی این بخش خواهد بود.
نمایشگاه‌های «کامکس» و «فیت‌شو» از ساعت ۱۵ تا ۲۱ همه‌روزه میزبان علاقه‌مندان، خانواده‌ها، ورزش‌دوستان و طبیعت‌گردان خواهند بود.

تقویت توان عملیاتی آتش‌نشانی محمدیه استان قزوین با خرید تجهیزات پیشرفته نجات‌غریق

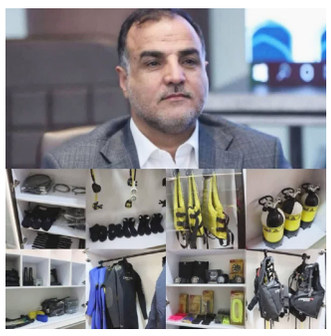

شهردار محمدیه از خرید و تأمین تجهیزات و ادوات تخصصی نجات‌غریق برای سازمان آتش‌نشانی این شهر خبر داد.
به گزارش ارسالی خبرنگار معین از قزوین،محمد پیری در این باره اظهار کرد: با موافقت شورای اسلامی شهر، مجموعه‌ای از تجهیزات به‌روز و استاندارد جهت عملیات امداد و نجات آبی خریداری و به ناوگان آتش‌نشانی محمدیه افزوده شده است.
وی با بیان اینکه این اقدام در راستای ارتقای سطح آمادگی عملیاتی نیروهای امدادی و افزایش ضریب ایمنی در مأموریت‌های مرتبط انجام شده است، تصریح کرد: با خرید این تجهیزات نوین، سازمان آتش‌نشانی شهرداری محمدیه به یکی از مجهزترین ایستگاه‌های آتش‌نشانی استان در حوزه نجات‌غریق تبدیل شده است.
شهردار محمدیه تصریح کرد: با توجه به موقعیت جغرافیایی شهر و امکان وقوع حوادث آبی در رودخانه‌ها، استخرها و نقاط حادثه‌خیز، داشتن تجهیزات ویژه مانند لباس‌های ضدآب، جلیقه‌های نجات حرفه‌ای، طناب‌های ویژه عملیات نجات و تجهیزات تنفسی اضطراری از اهمیت بالایی برخوردار است.
پیری خاطرنشان کرد: با تجهیز کامل و آموزش مستمر نیروهای آتش‌نشانی، مأموران این سازمان قادر خواهند بود در کمترین زمان ممکن به محل حادثه اعزام شده و در عملیات نجات افراد گرفتار در آب، عملکردی مؤثر و نجات‌بخش از خود نشان دهند.

وزیر راه: ایران، روسیه و جمهوری آذربایجان به دنبال ترانزیت ۱۵ میلیون تنی هستند

وزیر راه و شهرسازی گفت: ایران، روسیه و جمهوری آذربایجان به دنبال ترانزیت ۱۵ میلیون تنی هستند و این چشم‌انداز حتما زیرساخت‌ها و تسهیل فرآیندها را لازم دارد که در حال انجام است.
به گزارش خبرنگار ایرنا، فرزانه صادق در جمع خبرنگاران در شهرستان آستارا اظهار کرد: در خصوص زیرساخت‌ها مهمترین موضوعی که در حال پی‌گیری است و نتیجه آن را چند ماه آینده خواهیم دید راه آهن رشت – آستارا نقطه اتصال مفقوده کریدور شمال – جنوب است، این موضوع در چند ماه گذشته سرعت بسیاری پیدا کرده و تملک نیمی از مسیر انجام شده‌است.وی با بیان اینکه حتما تملک مسیر راه آهن رشت – آستارا بر عهده کشور ایران است و ساخت ریل و تجهیز ناوگان با فاینانس است که از روسیه گرفته خواهد شد، افزود: با توجه به سرعت پیشرفت تملک، روسیه تحویل زمین را آغاز کرده است و ۳۴ کیلومتر تحویل شده و اقدامات مطالعاتی و گمانه‌زنی در حال انجام است و با توجه به نشست‌های ۲ و سه جانبه در آینده نزدیک پیشرفت عملیات زیرساخت‌ها مشاهده می‌شود.
وزیر راه و شهرسازی با بیان اینکه در نشست‌های گفته شده موضوع گمرک نیز مورد بررسی قرار گرفت، اضافه کرد: تسهیل فرآیندهای گمرکی در نوع و سرعت تبادلات تجاری اثرگذارست ضمن اینکه دیروز در نشست با طرف روسی و جمهوری آذربایجانی بر موضوع دیجیتال سازی و سامانه مشترک بین سه کشور تاکید شد.
وی بیان کرد: کامیون‌داران ایرانی مشکلاتی در مرزهای آذربایجان و روسیه دارند و همچنین رانندگان کشورهای جمهوری آذربایجان و روسیه مسائلی دارند از اینرو مقرر شد تا کارگروه ویژه‌ای در این خصوص تشکیل شود تا مساعدت لازم برای رفع مشکلات از سوی هر سه کشور انجام شود.وزیر راه و شهرسازی در ادامه با بیان اینکه پارسال کمیسیون اقتصادی با کشور جمهوری آذربایجان بعد از سال‌ها تشکیل شد، اضافه کرد: کمیسیون‌های مشترک اقتصادی با کشور روسیه هم مستمر و منظم در حال برگزاری و انجام است ضمن اینکه برگزاری این کمیسیون‌ها به طور قطع در میزان مبادلات تجاری، ترانزیت و هم در مسایل مربوط به اقتصاد کشورها اثرگذار خواهد بود.وی اظهار کرد: رئیس جمهور هم در همه سفرهای خارج کشور خود جمعی از تجار و بازرگانان را با خود همراه می‌کند و این موضوع در نوع گفتمان بین تجار و بازرگانان کشور، اثرگذارست.

استاندار گیلان: ۲۰ کشتی همزمان در بنادر گیلان تخلیه و بارگیری می‌شود

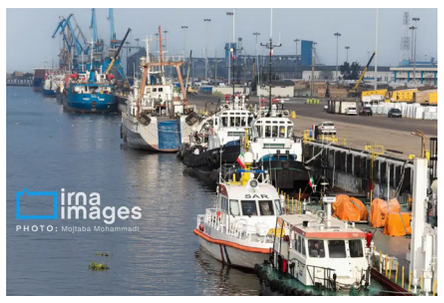

استاندار گیلان اعلام کرد: در بخش دریایی در بنادر انزلی و کاسپین زیرساختهای خوبی فراهم شده است و امروز در گیلان ۲۰ کشتی به طور همزمان می‌تواند عملیات تخلیه و بارگیری را انجام دهد.
به گزارش ایرنا، هادی حق‌شناس در مراسم گرامیداشت روز جهانی دریانوردی در اداره کل بنادر و دریانوردی استان، اظهار کرد: عملکرد ما در بخش خصوصی و بخش دولتی مناسب بوده است؛ در ۲ سال قبل ۵۰ کشتی با پرچم ایران در دریای خزر تردد داشت اکنون این رقم به بیش از ۱۰۰ کشتی رسیده و تعداد دریانوردان کشور نیز از هزار دریانورد امروز به بیش از سه هزار دریانورد رسیده است.
وی تصریح کرد: در ۲ دهه اخیر اتفاقات مهمی رخ داده و ظرف یک دهه آینده نیز این اتفاقات بیش از این خواهد بود که حمل و نقل بار و ریل و دریانوردی را تغییر خواهد داد و کریدور های شمال – جنوب را فعال خواهد کرد.
وی با تاکید بر توسعه زیرساخت‌های سخت افزاری گفت : باید در کنار سخت افزار به بخش نرم افزاری نیز توجه کنیم، امروز ظرفیت بنادر گیلان بیش از ۲۰ میلیون تن است؛ با احداث شبکه ریلی توجه ما به بخش نرم افزاری افزون تر خواهد شد و در کنار آن با توجه به منابع انسانی لازم است دانشکده دریانوردی در انزلی ایجاد شود.
استاندار گیلان افزود: اگرچه شغل دریانوردی سختیهای بسیاری دارد اما چرا نباید مردم گیلان روبه دریا زندگی کنند و برای کشور ایران و کشورهای همسایه دریانورد تربیت کنند؟ گیلان از هر نظر برای زندگی بسیار مناسب است و دسترسی آسانی به مرکز کشور دارد و در بین ۳۱ استان کشور با مشکل آب روبرو نیست.
وی تاکید کرد: اکنون در بخش پزشکی دریانوردی بسیاری از دریانوردان کشور به بندرانزلی مراجعه می کنند انزلی و گیلان باید به قطب دریانوردی و آموزش کل کشور تبدیل شود.
حق شناس تصریح کرد: از حدود ۲۰۰ کشور عضو سازمان جهانی دریانوردی، ۱۵۰ کشور دسترسی به دریا دارند و زیر ۱۰۰ کشور به اقیانوس راه دارند و ایران جزو ۱۰۰ کشوری است که دسترسی به دریا، سواحل مکران و اقیانوس دارد.
وی تصریح کرد: این بار شمال کشور باید به قطب آموزش دریانوردان، کشتی سازی، تعمیرات کشتی تبدیل شود و از فعال شدن کریدور شمال جنوب و حمل و نقل ترکیبی برای کاهش هزینه‌ها و بهبود مشاغل بهره گیرد.

۲۱ شهریور رکورد روزانه فروش بنزین در گیلان شکسته شد

مدیر شرکت ملی پخش فرآورده های نفتی گیلان اعلام کرد: در ۶ ماه نخست امسال در کل استان ۹۷۷ میلیون لیتر بنزین فروخته شده است که نسبت به مدت مشابه پارسال ۷.۴ درصد افزایش داشته است.
به گزارش ایرنا، مجتبی شکوری در نشست خبری با بیان این مطلب افزود: در نیمه نخست پارسال ۹۱۰ میلیون لیتر بنزین در سطح استان فروخته بودیم ضمن اینکه نیمه نخست امسال میانگین روزانه فروش بزنین در گیلان ۵ میلیون و ۲۰۰ هزار لیتر بود و در مدت مشابه پارسال این آمار چهار میلیون و ۸۰۰ هزار لیتر ثبت شد.
فروش ۹۷۷ میلیون لیتر بنزین نیمه نخست امسال در گیلان
مجتبی شکوری مدیر شرکت ملی پخش فرآورده های نفتی گیلان
رکورد روزانه فروش بنزین ۲۱ شهریورماه با هفت میلیون و ۴۰۰ هزار لیتر شکسته شد
وی گفت ۱۹ شهریورماه امسال هفت میلیون و ۳۰۰ هزار لیتر بنزین در یک روز به فروش رفت و دو روز بعد جمعه ۲۱ شهریورماه رکورد فروش هفت میلیون و ۴۰۰ هزار لیتر توسط بیش از دو هزار و ۳۷ نازل در جایگاه های استان شکسته شد.
شکوری با بیان اینکه در نیمه نخست امسال هیچ تعطیلی در جایگاه های بنزین نداشتیم و مشکل خاصی در فروش بنزین بوجود نیامده است.
۲۲۱ میلیون لیتر گازوئیل در نیمه نخست امسال در گیلان فروخته شد
مدیر شرکت ملی پخش فرآورده های نفتی گیلان در خصوص فروش گازوئیل در گیلان نیز گفت: در نیمه نخست امسال ۲۲۱ میلیون لیتر نفت و گاز (گازوئیل) فروخته ایم حال آنکه در مدت مشابه پارسال ۲۱۳ میلیون لیتر فروخته شد که رشد ۳.۳ درصدی را نشان می دهد.
وی افزود: به دلیل مسافرت های فراوان به استان گردشگری گیلان، پیک مصرف ها به روزهای پرتردد باز می گردد و قطعا هر چهارشنبه بعدازظهر مصرف فراورده های نفتی همچون بنزین و گازوئیل در استان بالا می رود چرا که حجم ورودی مسافر در استان به میزان زیادی افزایش می یابد.
شکوری در بخش دیگری از سخنان خود گفت: ۱۳۶ جایگاه فعال در استان فعال است که ۱۳۰ جایگاه سی ان جی داریم و ۶۱ باب از آن تک منظوره است و گاز طبیعی می فروشد و ۴۰ باب دیگر جایگاه دو منظوره به حساب می آید چرا که گاز مایع در کنار گاز طبیعی می فروشد.
وی گفت: در نیمه نخست امسال از ۲ هزار و ۳۷ نازل فعال در استان تنها کمتر از ۳۰ نازل از نظر سامانه هوشمند غیرفعال است که برای استان وسیعی مثل گیلان، یک رکورد خوب به حساب می آید.
شکوری با بیان اینکه سوخت هواپیماها در استان نیز با شرکت متبوع وی است، گفت: در خصوص گاز مایع بیش از ۴۵۰ مصرف کننده عمده داریم که بیش از ۶ هزار لیتر سوخت از ما خریداری می کنند و بیش از ۴۰ هزار واحد نیز مصرف کننده جزء داریم که مثلا ۹ هزار مورد از آنها تراکتورهای فعال در استان است.

آیین افتتاح پروژه زیباسازی و پارک محله‌ای نخل ناخدا توسط شهرداری بندرعباس

معین – بندرعباس
با حضور شهردار بندرعباس، رئیس و اعضای شورای شهر، شهردار منطقه یک و جمعی از مسئولان استانی، آیین افتتاح و بهره‌برداری از پروژه زیباسازی و بهسازی محله نخل ناخدا و بوستان محله‌ای این منطقه برگزار شد.
شهردار بندرعباس در این مراسم با تبریک هفته دولت، از بهره‌برداری پروژه بزرگ بازآفرینی شهری در محله قدیمی نخل ناخدا خبر داد و گفت: این طرح شامل کف‌سازی، دیوارنگاره‌های هنری، نورپردازی و بهسازی محیطی است که با هدف ارتقای امنیت محله، افزایش ارزش افزوده املاک و ایجاد فضایی دلنشین برای شهروندان اجرا شده است.
مهدی نوبانی در ادامه تصریح کرد: اعتبار اجرای این طرح بالغ بر هشت میلیارد و ششصد میلیون تومان بوده و عملیات اجرایی آن طی هشت ماه به سرانجام رسیده است.
وی افزود: در ورودی محله نخل ناخدا، یک پارک محله‌ای به مساحت ۱۵۰۰ مترمربع احداث و به بهره‌برداری رسیده است.
این مجموعه با توجه به تراکم جمعیتی منطقه، یکی از نیازهای اساسی اهالی بود که با مصالح و طراحی مناسب ساخته شده است.
نوبانی همچنین خاطرنشان کرد: شهرداری بندرعباس در هفته دولت امسال، افتتاح پروژه‌هایی به ارزش ۸۵ میلیارد تومان را در دستور کار دارد که هر روز یکی از آن‌ها به بهره‌برداری می‌رسد.

شهردار بندرعباس در پایان تأکید کرد: بازآفرینی محلات قدیمی شهر یکی از اولویت‌های مدیریت شهری است و در سال جاری چندین پروژه در این راستا به ثمر خواهد نشست.
نگاه شهرداری به بافت‌های قدیمی و مذهبی
در ادامه، رحمت‌الله دهقانی، شهردار منطقه یک بندرعباس، نیز در این مراسم گفت: توجه به بافت‌های قدیمی و مذهبی شهر از اولویت‌های مهم شهرداری بندرعباس است. سال گذشته، با تدبیر شهردار بندرعباس و برگزاری کارگروه سیما و منظر شهری، مقرر شد که هر منطقه به‌صورت پایلوت یک پروژه زیباسازی محلات را اجرا کند و بر این اساس، محله نخل ناخدا برای اجرای این طرح انتخاب شد.

دهقانی با تأکید بر نقش مردم در اجرای طرح افزود: در اجرای این پروژه، مردم محله نخل ناخدا همکاری بسیار خوبی داشتند. بخشی از اقدامات مربوط به روشنایی و زیباسازی محیط نیز با مشارکت اهالی انجام شد که نشان‌دهنده عزم مشترک مدیریت شهری و شهروندان برای بازآفرینی محلات است.
وی در پایان اظهار امیدواری کرد: اجرای این پروژه مقدمه‌ای برای توسعه و بازآفرینی سایر محلات کمتر توسعه‌یافته شهر بندرعباس باشد و شهرداری تلاش می‌کند این روند را در دیگر مناطق نیز ادامه دهد

بهره‌برداری از مرحله نخست بوستان جیکو در محله اسلام‌آباد بندرعباس

معین – بندرعباس
به گزارش مدیریت ارتباطات و امور بین الملل شهردار بندرعباس: در سومین روز از هفته دولت، با رییس و اعضای شورای اسلامی شهر شهردار ، جمعی از مسئولان شهری منطقه ۴ و اهالی محله مرحله نخست بوستان جیکو در محله اسلام‌آباد شهر بندرعباس به بهره‌برداری رسید.
شهردار بندرعباس در مراسم افتتاح این بوستان گفت: بوستان جیکو در زمینی به مساحت ۷ هزار مترمربع احداث شده و دارای بخش‌های متنوعی از جمله پیاده‌رو، مسیر ویژه دوچرخه‌سواری، فضای بازی کودکان، فضای سبز، مکان‌هایی برای دورهمی خانوادگی، محوطه ورزشی و تجهیزات تندرستی است.
مهدی نوبانی افزود: اجرای این طرح با اعتباری بالغ بر ۱۲ میلیارد تومان و در مدت یک سال انجام شده است.
وی با بیان اینکه ایجاد فضاهای سبز و بوستان‌های محله‌ای نقش مهمی در ارتقای نشاط اجتماعی و افزایش کیفیت زندگی شهروندان دارد، اظهار داشت: بیش از سه هزار نفر از ساکنان محله‌های چهارصد دستگاه، اسلام‌آباد و سه‌راه جهانبار می‌توانند از امکانات این بوستان بهره‌مند شوند.
شهردار بندرعباس همچنین توسعه زیرساخت‌های شهری را از اولویت‌های مدیریت شهری عنوان کرد و افزود: شهرداری بندرعباس در سال‌های اخیر پروژه‌های متعددی در حوزه فضای سبز، مبلمان شهری، زیباسازی و بهسازی محلات اجرا کرده است که بوستان جیکو یکی از مهم‌ترین آن‌ها محسوب می‌شود.

گفتنی است بوستان جیکو با هدف ایجاد محیطی شاداب، امن و مناسب برای گذران اوقات فراغت خانواده‌ها و همچنین ارتقای سطح سلامت جسمی و روحی شهروندان طراحی و ساخته شده است.

خبر

مدیرکل سرمایه‌گذاری گیلان: سهم استان از تسهیلات رونق تولید ناچیز است

مدیرکل هماهنگی امور سرمایه گذاری و اشتغال استانداری گیلان گفت: سهم شهرستان های گیلان به دلیل ضعف پیگیری از تسهیلات رونق تولید ناچیز است.
به گزارش ایرنا از استانداری گیلان، «یونس رنجکش» در پنجمین کمیته فنی تسهیلگری سرمایه گذاری و کمیته اشتغال و سرمایه گذاری شهرستانی در سیاهکل افزود: با توجه به پرداخت بیش از دو هزار میلیارد تومان تسهیلات سرمایه گذاری در ۲ سال گذشته شهرستان رشت با بیش از ۴۰ درصد بیشترین میزان و سایر شهرستان های استان از درصد قابل توجهی بر خوردار نیستند.
وی اظهار کرد: این تسهیلات مربوط به تبصره ۱۸ قانون بودجه است که تاکنون اعتبارات سال های ۱۴۰۱ و ۱۴۰۲ پرداخت شده است و به زودی اعتبار سال ۱۴۰۳ ابلاغ خواهد شد.
رنجکش یادآور شد: اگرچه سهم رشت به دلیل تمرکز بخش عمده ای از صنایع و واحدهای تولیدی طبیعی است اما در بسیاری از شهرستان های استان بهره مندی از این تسهیلات کمتر از یک درصد است که مهمترین دلیل آن عدم پیگیری های لازم و معرفی واحدها برای استفاده از این تسهیلات برای رونق تولید است.
وی افزود: فرمانداری های استان با شناسایی واحدهای نیازمند به تسهیلات بر اساس اولویت ها می توانند آنان را معرفی و موجب افزایش این سهم شوند.
به گفته مدیر کل هماهنگی امور سرمایه گذاری و اشتغال استانداری گیلان، تدوین مشکلات سرمایه گذاری و همچنین فرصت ها و ظرفیت های این حوزه در هر شهرستان می تواند در قالب سند راهبردی اولویت های سرمایه گذاری را مشخص و برنامه ریزی ها را بهتر کند.
رنجکش افزود: در این زمینه فرمانداری ها نقش محوری دارند و باید در سیاست گذاری ها بخش سرمایه گذاری به عنوان پیشران در تسهیلگری باشند.
وی همچنین با اشاره به مشکلات و چالش های سرمایه گذاری در استان خواستار همراهی دستگاه‌های اجرایی و پرهیز از بخشی نگری و توجه به منافع ملی در حمایت و پشتیبانی از سرمایه گذاران با توجه به ارزش افزوده سرمایه گذاری ها شد.
در این جلسه همچنین پرونده ۱۲ طرح سرمایه گذاری در بخش های مختلف صنعتی، گردشگری و کشاورزی که عمدتا مربوط به دریافت مجوز و تسهیلات بود مطرح و هدایت های لازم برای رفع آنها انجام شد.
بازدید از چند طرح سرمایه گذاری و رصد اشتغال و اجرای طرح واحدهای دریافت کننده تسهیلات از دیگر برنامه های مدیران همراه و فرماندار سیاهکل در پنجمین کمیته فنی تسهیلگری سرمایه گذاری شهرستانی در سیاهکل بود.
حدود ۲ هزارو ۲۳۰ واحد صنعتی در استان گیلان دارای پروانه بهره‌برداری هستند که از این تعداد هزار و ۹۵۰ واحد در ۳۳ شهرک و ناحیه صنعتی و سایر نواحی استان فعال هستند.

ضرورت نصب المان‌های فرهنگی در مبادی ورودی شهر

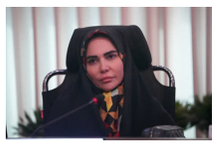

رئیس کمیسیون برنامه و بودجه شورای اسلامی شهر کرج گفت: متأسفانه در ورودی و خروجی‌های شهر کرج، هیچ المان فرهنگی و نماد شاخصی وجود ندارد که هویت این کلانشهر را به بازدیدکنندگان و مسافران معرفی کند.
پایگاه خبری کرج امروز – مریم قهرمانی صارم در گفت‌وگو با خبرنگار پایگاه اطلاع‌رسانی شورای اسلامی شهر کرج، به مناسبت ۲۰ مهر، روز فرهنگی کرج، اظهار کرد: نصب المان‌های فرهنگی در ورودی‌ها و نقاط مهم شهر کرج، علاوه بر ایجاد جلوه‌ای زیبا و منحصربه‌فرد، نقش مهمی در معرفی هویت تاریخی، فرهنگی و اجتماعی این کلانشهر ایفا می‌کند.
وی تصریح کرد: کرج، به عنوان شهری با پیشینه شهیدپرور و ظرفیت‌های گردشگری همچون سد کرج، نیازمند نمادهایی است که علاوه بر احترام به شهدای گرانقدر، فرهنگ غنی و ویژگی‌های خاص این دیار را به بازدیدکنندگان و شهروندان یادآوری کند.
قهرمانی صارم بیان کرد: این المان‌ها می‌توانند به عنوان یک پل ارتباطی میان گذشته و حال کرج، حس تعلق و افتخار را در بین مردم تقویت کرده و به توسعه گردشگری فرهنگی کمک شایانی کند.
رئیس کمیسیون برنامه و بودجه شورای اسلامی شهر کرج با اشاره به جایگاه ویژه کرج به عنوان «شهر شهیدپرور» افزود: کرج شهری است که شهدای زیادی را تقدیم انقلاب اسلامی کرده است؛ سردارانی که از این دیار برخاسته‌اند و برای حفظ امنیت و آرامش کشور به فیض شهادت نائل آمده‌اند.
قهرمانی همچنین به جاذبه‌های طبیعی و تاریخی کرج اشاره کرد و گفت: سد کرج یکی از نمادهای مهم این شهر است که علاوه بر نقش حیاتی در تأمین آب، به عنوان یک نقطه گردشگری نیز شناخته می‌شود.رئیس کمیسیون برنامه و بودجه شورای اسلامی شهر کرج تأکید کرد که توجه به هویت فرهنگی و نصب المان‌های مناسب در ورودی و خروجی‌های شهر می‌تواند نقش مهمی در معرفی ظرفیت‌ها و تاریخ غنی کرج داشته باشد و از مسئولین خواست تا در این زمینه اهتمام بیشتری داشته باشند.

اجرای طرح ویژه جمع آوری نخاله‌های ساختمانی در هشتگرد

به گزارش اداره روابط عمومی شهرداری و شورای اسلامی شهر هشتگرد، طرح ویژه جمع‌آوری نخاله‌ها و مصالح ساختمانی سطح معابر این شهر، با هدف حفظ نظافت، ارتقای چهره بصری و تأمین آسایش شهروندان در حال اجرا میباشد.
این اقدام به منظور ساماندهی به وضعیت پسماندهای ساختمانی و جلوگیری از رهاسازی غیرمجاز آنها در محیط شهری هشتگرد در حال انجام میباشد.
مهندس رئیسی شهردار هشتگرد در این خصوص تأکید کرد: «حفظ نظافت و زیبایی شهر یکی از اولویت‌های اصلی شهرداری است.
وی افزود:رهاسازی نخاله در معابر عمومی، علاوه بر ایجاد منظر نازیبا، موجب آلودگی محیطی و سلب آسایش شهروندان می‌شود. این طرح گامی مؤثر در راستای تحقق شهری پاک و منظم است که توسط معاونت خدمات شهری در حال انجام میباشد.»
شهردار هشتگرد در ادامه با اعلام این خبر، از شهروندان خواست تا پسماندها و مصالح ساختمانی خود را در محل‌های تعیین‌شده توسط شهرداری و در زمان‌بندی اعلام شده تخلیه نمایند و شهروندان می‌توانند برای دریافت اطلاعات مربوط به ساعات و نقاط مجاز، با واحد پسماند معاونت خدمات شهری در بلوار خبرنگار مراجعه نمایند.

افتتاح طرح آبرسانی به روستای مهدیرجه گلوگاه

در راستای تامین آب شرب ۲۵۰۰ نفر از مشترکین، طرح آبرسانی به روستای مهدیرجه شهرستان گلوگاه با صرف ۱۲۳ میلیارد ریال اعتبار با حضور رئیس کل دادگستری مازندران و مسئولان استانی و شهرستانی به بهره برداری رسید.
پوریانی رئیس کل دادگستری مازندران در این مراسم با قدردانی از پیگیری های مدیرعامل و کارکنان آبفا استان در تامین نیازهای مردم گفت: یکی از پروژه های مهم آب و فاضلاب آبرسانی به منطقه پشتکوه شهرستان ساری بوده که با ورود دادگستری و همت شبانه روزی مجموعه آب و فاضلاب این مشکل طی یک ماه برطرف شد و هم اکنون روستاهای این منطقه از آب شرب سالم و بهداشتی بهره مند هستند
او دادمه داد : دادگستری استان در کنار سایر مسئولان دستگاه های اجرایی ، خدمت رسانی به مردم را برنامه کاری خود قرار داده است.
دکتر پوریانی با اشاره به طرح آبرسانی به روستای مهدیرجه خاطرنشان کرد: این طرح نیز با پیگیری و تلاش مستمر مسئولان آبفا به ثمر نشست.
مدیرعامل آب و فاضلاب مازندران در این مراسم از صبوری و همراهی مردم در اجرای طرحهای شرکت قدردانی کرد و گفت: بر اساس کتابچه تنش آبی برنامه ریزی های لازم برای رفع کمبود آب در مناطق مختلف صورت می گیرد.
بهزاد برارزاده با اشاره به افتتاح طرح آبرسانی در روستای مهدیرجه تصریح کرد: این طرح شامل احداث یک باب مخزن ذخیره ۵۰۰ متر مکعبی ، اجرای ۱۰۲۰۰ متر خط انتقال، احداث ۳ باب حوضچه فشارشکن و ۹ باب حوضچه شیرآلات به همراه نصب آن و راه اندازی یک عدد کلکتور می باشد.
مدیرعامل آبفا مازندران اعتبار هزینه شده این طرح را ۱۲۳ میلیارد ریال و جمعیت برخوردار از آن را ۲۵۰۰ نفر دانست و تصریح کرد: آبرسانی به روستاهای استان در دستور کار شرکت قرار دارد.
معاون فرماندار گلوگاه نیز در این مراسم با اشاره به کمبودهای موجود در این شهرستان گفت:طرحهای عمرانی خوبی در حال اجرا داریم که امیدواریم با اتمام به موقع آن، بخشی از این کمبودها برطرف شود.

ارائه بیش از ۱۰ هزار خدمت غیرحضوری گاز به مردم ایلام

معین – ایلام: رئیس روابط عمومی شرکت گاز استان ایلام، از ارائه ۱۰ هزار و ۵۳۰ خدمت غیرحضوری در نیمه اول سال جاری خبر داد و گفت: این حجم از خدمات‌رسانی دیجیتال، گامی بلند در راستای تحقق دولت الکترونیک و افزایش رضایتمندی مشترکان است.
به گزارش خبرنگار روزنامه معین از ایلام؛ صابر شفیعی افزود: در شش ماهه نخست سال جاری، شرکت گاز استان ایلام با ارائه ۱۰ هزارو ۵۳۰ خدمت به صورت غیرحضوری، گام مؤثری در تسهیل امور مشترکان و توسعه دولت الکترونیک برداشته است.
وی اظهار داشت: این خدمات متنوع که از طریق میز خدمت الکترونیک شرکت ارائه شده، شامل درخواست و صدور قبض، نصب و جابجایی علمک، اتصال و وصل مجدد گاز، تغییر مشخصات و پرداخت آنلاین و غیره بوده است.
رئیس روابط عمومی شرکت گاز استان تصریح کرد: هدف از توسعه این خدمات، کاهش مراجعات حضوری، کاهش ترافیک و رفع محدودیت‌های زمانی برای دریافت خدمات است که علاوه بر صرفه‌جویی در زمان و هزینه مردم، به کاهش بار ترافیکی در شهرها نیز کمک می‌کند.
شفیعی افزود: مشترکان گاز می‌توانند برای بهره‌مندی از این خدمات به سامانه جامع ارتباط با مشتریان (CRM)، وب سایت شرکت، اپلیکیشن موبایل و تلفن گویای ۲۴ ساعته مراجعه کنند.
رئیس روابط عمومی شرکت گاز استان ایلام، شفافیت، دقت در انجام امور و تسریع در خدمت‌رسانی را از دیگر مزایای توسعه خدمات غیرحضوری برشمرد و تصریح کرد:این رویکرد جدید علاوه بر افزایش رضایتمندی، موجب تقویت اعتماد عمومی به مجموعه‌های خدمت‌رسان شده است.
وی در ادامه به پیامدهای گسترده‌تر این طرح اشاره و خاطرنشان کرد:تحقق دولت الکترونیک و توسعه خدمات غیرحضوری، به کاهش شکاف دیجیتال بین مناطق شهری و روستایی، اجرای عدالت اجتماعی و توسعه فرصت‌های اقتصادی در جوامع محلی منجر می‌شود.شفیعی با تأکید بر تداوم این روند، یادآور شد: شرکت گاز استان ایلام خود را متعهد می‌داند تا با بهره‌گیری از تمامی ظرفیت‌ها، کیفیت و دامنه خدمات غیرحضوری را به طور مستمر گسترش دهدوی ادامه داد: شرکت گاز استان ایلام به عنوان یکی از شرکت‌های پیشرو در ارائه خدمات غیرحضوری، در نظر دارد با راه‌اندازی و بهینه‌سازی سامانه‌های بیشتر، نقش خود را در توسعه دولت الکترونیک در استان ایلام پررنگ‌تر کند.

چالش ها و انتقادات مسئولان اقتصادی و بانکی گلستان در مسیر پرداخت تسهیلات اشتغال زایی

نشست دوازدهم کمیته استانی تسهیلات بند الف تبصره ۱۸ قانون بودجه ۱۴۰۲ به ریاست معاون هماهنگی امور اقتصادی استانداری گلستان و با حضور مدیران دستگاه‌های اجرایی و نمایندگان بانک‌های عامل برگزار شد. این جلسه به موضوع بررسی طرح‌های مصوب اجرایی و آسیب شناسی روند تخصیص تسهیلات اشتغال‌زایی اختصاص داشت.
جلسه دوازدهم کمیته استانی تسهیلات بند الف تبصره ۱۸ قانون بودجه سال ۱۴۰۲ استان گلستان، با حضور کیان مهر، معاون هماهنگی امور اقتصادی استانداری، روح اله صلبی مدیرکل امور اقتصادی و دارایی، مدیران دستگاه‌های اجرایی، و نمایندگان بانک های عامل در محل سالن جلسات اداره کل برگزار شد.
در ابتدای جلسه، صلبی مدیرکل امور اقتصادی و دارایی گلستان با تاکید بر تأخیر بانک های عامل در جذب منابع و تعیین تکلیف طرح‌ها گفت: ما در جلسات قبلی تصریح کردیم اگر بانک ها قادر به پرداخت سریع تسهیلات نیستند، لیست طرح های جایگزین را در نظر بگیریم و منابع را هدر ندهیم. اما همچنان برخی بانک ها همکاری لازم را در ثبت پرداخت ها در سامانه کات ندارند و این موضوع اصلاح اساسی می‌طلبد.

وی خاطر نشان کرد: از مدیران بانکی انتظار می‌رود با حضور فعال تر در جلسات و همکاری مستقیم با مدیران، فرآیند تخصیص تسهیلات و راه اندازی واحد های تولیدی را تسریع کنند. تضامین و شرایط باید شفاف باشد، تا همه متقاضیان واجد شرایط بتوانند از این امکانات بهره‌مند شوند.
در ادامه، کیان مهر معاون هماهنگی امور اقتصادی استانداری گلستان با اشاره به عملکرد بانک ها و مشکلات بروکراسی اداری تصریح کرد: حدود هزار میلیارد تومان برای واحد های تولیدی تأمین و تخصیص داده شده اما تنها ۴۰ درصد منابع به صورت مؤثر پرداخت شده است.
برخی واحد ها به دلیل زمان بر بودن مراحل اخذ مجوز و انتقال طرح ها به تهران، با چالش جدی مواجه اند.
او افزود: تصمیم‌گیری درباره طرح ها باید در اختیار استان باشد و کارشناسان و مدیران استانی بهترین شناخت را از پروژه‌های محلی دارند. ارسال طرح‌ها به تهران روند بررسی و پرداخت را به تعویق می‌اندازد و کارآیی سیستم را کاهش می‌دهد.
معاون اقتصادی استاندار با تأکید بر لزوم رعایت نظر کارشناسی محلی و بازدید میدانی گفت: تأخیر و پیچیدگی روندها باعث کاهش قدرت خرید و ایجاد طرح‌های نیمه‌تمام در استان شده است. از بانک‌ها و دستگاه‌ها می‌خواهیم تصمیمات را در کوتاه‌ترین زمان عملیاتی کنند و با همکاری نزدیک با متقاضیان، بخش قابل توجهی از مشکلات اشتغال‌زایی و تولید استان را رفع نمایند.
دستور جلسه این نشست، به بررسی طرح‌های دانشگاه علوم پزشکی، خدمات بهداشتی و درمانی، اداره کل صنعت، معدن و تجارت، اداره کل فرهنگ و ارشاد اسلامی، تعاون، کار و رفاه اجتماعی، معاونت علمی و فناوری رئیس جمهور و اداره کل راه و شهرسازی اختصاص داشت. مدیران این حوزه‌ها نیز به تشریح مشکلات و پیشنهادات خود در مسیر تسهیل پرداخت ها و رفع موانع اجرایی پرداختند

برگزاری جلسه کمیته فنی ترافیک شهرداری کوهسار

جلسه کمیته فنی ترافیک شهرداری کوهسار با حضور آقایان میثم پالیزگیر، سرپرست دفتر فنی و عمرانی فرمانداری، روح‌الله گلباز، عضو شورای اسلامی شهر، سرهنگ مختاری، جانشین پلیس راه کمالشهر، محمدرضا معدن دار، جانشین اداره راهداری و حمل و نقل جاده‌ای، اکبر جمعدار، مسئول عمران، و مرتضی نصرتی، مسئول ترافیک، در دفتر شهردار برگزار شد.
این جلسه با هدف بررسی وضعیت ترافیکی شهر، شناسایی نقاط حادثه‌خیز و برنامه‌ریزی برای ایمن‌سازی مسیرها و بهبود خدمات حمل و نقل عمومی برگزار شد.
از جمله موضوعات بررسی و تصمیم‌گیری شده در این جلسه می‌توان به موارد زیر اشاره کرد:
ایمن‌سازی و تعریض پل «بانو صحرا» و مسیر منتهی به سه‌راهی برغان، با هدف کاهش تصادفات و تسهیل تردد خودروها در ساعات اوج ترافیک.

شناسایی و رفع نقاط حادثه‌خیز با استفاده از داده‌های میدانی و گزارش‌های پلیس و شهرداری، به منظور کاهش خطرات احتمالی برای شهروندان.
احداث جداکننده مسیر (احتمالا با فلاورباکس) در مسیر زیرگذر رستوران مهدی تا کانال، جهت هدایت صحیح ترافیک و افزایش ایمنی عبور و مرور.
انتقال دو دستگاه تاکسی از ناوگان کرج به کوهسار، برای بهبود سرویس‌دهی حمل و نقل عمومی و کاهش زمان انتظار مسافران.
احداث سرعت‌کاه در چندین نقطه شهری و حریم، برای کنترل سرعت خودروها و پیشگیری از تصادفات در نقاط پرتردد و حساس.
بررسی وضعیت تاکسی‌های غیر فعال و غایب، به منظور ساماندهی ناوگان و افزایش نظم خدمات شهری.
این اقدامات با هدف ایجاد شهر ایمن‌تر و تسهیل رفت‌وآمد شهروندان در دستور کار کمیته فنی ترافیک شهرداری کوهسار قرار دارد.

مدیرکل فرهنگ و ارشاد اسلامی زنجان:
افزایش تاب‌آوری اجتماعی از اهداف جشنواره ملی کمدی زنجان

مدیرکل فرهنگ و ارشاد اسلامی زنجان، در نشست خبری افتتاحیه جشنواره کمدی، هدف اصلی این رویداد را «ایجاد نشاط و شادابی» در جامعه و افزایش تاب‌آوری مردم در برابر مشکلات دانست و با ابراز نگرانی از وضعیت فعلی سینمای کمدی کشور، تأکید کرد: بسیاری از تولیدات هنری از حالت فرهیختگی فاصله گرفته و دنباله‌روی فضای مجازی شده‌اند
به گزارش روزنامه معین، جعفر محمدی، مدیرکل فرهنگ و ارشاد اسلامی زنجان،با اشاره به کیفیت آثار کمدی در سال‌های اخیر، نگرانی خود را این‌گونه بیان کرد: متأسفانه فیلم‌های کمدی از حالت فرهیختگی و تأثیرگذاری اجتماعی فاصله گرفته‌اند و شاهد این هستیم که جریان فرهنگی کشور به جای آنکه خود جریان‌ساز باشد، به دنبال‌روی صرف فضای مجازی تبدیل شده است.
وی افزود: در چنین شرایطی، برگزاری جشنواره اهمیت مضاعفی پیدا می‌کند.
مدیرکل ارشاد با تأکید بر نیاز مبرم جامعه به شادی، هدف اصلی این رویداد سینمایی را این‌گونه تعریف کرد: جامعه امروز

بیش از هر زمان دیگری نیازمند نشاط و شادابی است؛ ما تلاش کردیم با برگزاری این جشنواره، مردم را برای چند ساعت از استرس‌های فردی و اجتماعی دور کنیم و تاب‌آوری آن‌ها را در برابر مشکلات افزایش دهیم.همچنین، یکی دیگر از اهداف کلیدی، ایجاد حساسیت در مخاطبان خاص سینما نسبت به مفهوم واقعی ژانر کمدی دانست.
محمدی سپس به ظرفیت‌های بومی استان اشاره کرد و گفت که علی‌رغم کمبود زیرساخت‌های فرهنگی، هنرمندان زنجانی چون آقایان معجونی، میرکریمی و قجر توانستند با بهره‌گیری از امکانات محدود استان ، به مدارج بالای هنری دست یابند و این سرمایه انسانی را یکی از مهم‌ترین شاخص‌های توسعه دانست.
در ادامه، وی بر سیاست تمرکززدایی فرهنگی وزارت فرهنگ و ارشاد اسلامی تأکید کرد و توضیح داد: این جشنواره گستره‌ای فراتر از مرکز استان دارد و محدود به مرکز استان نیست و با همکاری شهرداری‌ها، فرمانداری‌ها و آموزش و پرورش، فیلم‌ها در مدارس، شهرستان‌ها و حتی هشت روستای منتخب نیز اکران می‌شوند تا همه در این جشن فرهنگی سهیم باشند.
گفتنی است این جشنواره با نمایش ۲۴ اثر، تا ۲۴ مهرماه در زنجان ادامه خواهد داشت و با دبیری ساسان قجر، به دنبال حمایت از استعدادهای جوان و ایجاد فضایی برای رقابت سالم در حوزه کمدی است.

۱۵۰ زوج قزوینی واجد شرایط در انتظار فرزندخواندگی

مدیرکل بهزیستی استان قزوین گفت: در حال حاضر بیش از ۱۵۰ زوج واجد شرایط در استان قزوین در نوبت فرزندخواندگی هستند و ما با دقت و حساسیت، بهترین سرپرستان را برای کودکان بی‌سرپرست انتخاب می‌کنیم تا منافع عالیه آن‌ها تضمین شود.
به گزارش ارسالی خبرنگار معین از قزوین،زهرا غلامرضایی درباره فرآیند فرزندخواندگی اظهار کرد: در استان قزوین بیش از ۱۵۰ زوج واجد شرایط در انتظار دریافت فرزند هستند و در سال ۱۴۰۳، تعداد ۲۵ کودک به خانواده‌های متقاضی واگذار شده است.
وی با بیان اینکه ورود کودک به خانواده یکی از عوامل مهم در بقا و تداوم یک زندگی شیرین و موفق است، افزود: برخی زوج‌ها به دلیل ناتوانی در فرزندآوری، طبق نظر پزشک معالج، نمی‌توانند صاحب فرزند شوند، اما این پایان راه نیست. فرزندخواندگی مسیری است که زوج‌های نابارور می‌توانند از آن برای رسیدن به کمال و خوشبختی بهره ببرند.
مدیرکل بهزیستی استان قزوین تصریح کرد: فرزندخواندگی به فرآیندی گفته می‌شود که طی آن کودکی توسط یک یا چند فرد بالغ که والدین بیولوژیک او نیستند، اما از نظر قانونی به‌عنوان والدین او شناخته می‌شوند، پذیرفته می‌شود. این شیوه‌ای از مراقبت از کودکان است که رابطه والد–فرزندی را به‌صورت قانونی، عاطفی و اجتماعی بین افرادی برقرار می‌کند که هیچ رابطه‌ای از طریق تولد با یکدیگر ندارند.
این مسوول با اشاره به افزایش نرخ ناباروری زوج‌ها و بی‌سرپرستی کودکان، خاطرنشان کرد: تعداد متقاضیان فرزندخواندگی همواره بیش از تعداد کودکان واجد شرایط است. به همین دلیل، باید از میان متقاضیان، بهترین سرپرست انتخاب شود، زیرا منافع عالیه کودک همواره باید در اولویت تصمیم‌گیری‌ها باشد.
غلامرضایی تأکید کرد: کمیته فرزندخواندگی استان برای انتخاب سرپرست مناسب، مواردی مانند ویژگی‌های فردی (شغل، سطح تحصیلات، میزان درآمد)، گزارش مددکاری و بازدید از منزل، مشاوره فرزندخواندگی، استعلام سازمان پزشکی قانونی و نظر اداره تشخیص هویت را مورد بررسی و تأکید قرار می‌دهد.
وی درباره ساختار اجرایی این فرآیند گفت: امور مربوط به فرزندخواندگی در هر استان تنها از طریق کمیته ستادی استان و توسط کمیته شبه‌خانواده انجام می‌شود. اعضای این کمیته شامل مدیرکل بهزیستی استان، معاون امور اجتماعی، کارشناس شبه‌خانواده، کارشناس فرزندخواندگی و کارشناس حقوقی استان هستند.
مدیرکل بهزیستی استان قزوین از راه‌اندازی سامانه فرزندخواندگی خبر داد و افزود: با راه‌اندازی این سامانه، فرآیند ثبت درخواست، رسیدگی، ارجاع، معرفی کودک و پیگیری متقاضیان به‌صورت الکترونیکی انجام می‌شود. از مزایای این سامانه می‌توان به شفافیت مراحل درخواست فرزندخواندگی از ثبت تا دریافت نتیجه، آگاهی‌بخشی اولیه به متقاضیان درباره قوانین فرزندخواندگی، تشکیل پروفایل فردی برای هر متقاضی جهت اطلاع از آخرین وضعیت پرونده و تسریع در واگذاری کودکان واجد شرایط اشاره کرد.
غلامرضایی شرایط عمومی متقاضیان سرپرستی را شامل تابعیت ایرانی، داشتن حداقل ۳۰ سال سن برای یکی از زوجین، پایبندی به انجام واجبات و ترک محرمات، نداشتن محکومیت کیفری مؤثر، تمکن مالی، عدم محجوریت، سلامت جسمی و روانی لازم، عدم اعتیاد به مواد

مخدر، مواد روان‌گردان یا الکل، عدم ابتلا به بیماری‌های واگیر یا صعب‌العلاج، اعتقاد به یکی از ادیان مندرج در قانون اساسی و داشتن صلاحیت اخلاقی عنوان کرد.
وی همچنین شرایط کودکان یا نوجوانان واجد شرایط فرزندخواندگی را شامل موارد زیر دانست: عدم امکان شناسایی پدر، مادر یا جد پدری، فوت پدر، مادر، جد پدری یا وصی منصوب از سوی ولی قهری، سپرده شدن سرپرستی به سازمان بهزیستی و عدم مراجعه ولی قهری تا دو سال پس از آن، یا عدم صلاحیت هیچ‌یک از اولیای قهری حتی با ضم امین یا ناظر.
غلامرضایی مدارک موردنیاز برای ثبت‌نام در سامانه فرزندخواندگی را شامل تمامی صفحات شناسنامه زوجین، کارت پایان خدمت یا معافیت زوج، سند ازدواج، آخرین مدرک تحصیلی زوجین، سند مالکیت یا اجاره‌نامه، گواهی اشتغال به کار یا تعیین میزان تقریبی درآمد متقاضیان، مدارک بیمه پایه اجتماعی و گواهی پزشک متخصص زنان و زایمان مبنی بر ناتوانی در فرزندآوری عنوان کرد.
وی در پایان آدرس سامانه فرزندخواندگی را http://adoption.behzisti.net اعلام کرد.

دکتر حریری مقدم:تامین سوخت و تداوم نهضت انتقال آب با لوله از اولویت‌های جهاد کشاورزی است

رئیس سازمان جهاد کشاورزی استان قزوین گفت: تامین سوخت و توسعه نهضت انتقال آب با لوله از مهمترین چالشها و اولویت‌های ما در عرصه کشاورزی است. به گزارش ارسالی خبرنگار معین از قزوین،حریری مقدم در بازدید استاندار قزوین از سازمان جهاد کشاورزی گفت: ۵ معاونت در این سازمان داریم و ۱۳ دستگاه اجرایی با ما ارتباط دارند و مهمترین چالش ما در کشت های پاییزه است و حدود ۱۲ هزار هکتار از ابتدای کانال مشروب می شد که ۶۰ هزار تن زیر کشت بود و اگر امسال کشت لازم صورت نگیرد با چالش مواجه می شویم.
وی بیان کرد: بهره وری ما مهم است و باید نکات به زراعی مورد توجه باشد و به ارقام بهاره پناه ببریم تا عملکرد مناسبی داشته باشیم. حریری مقدم تصریح کرد: الان ۹۰ درصد کودهای ما واردات محور است و در بخش کود فسفاته کمبودهایی داریم و ناترازی گاز تاثیرگذار است که باید این چالش دا برطرف کنیم. رئیس سازمان

جهاد کشاورزی استان قزوین یادآورشد: حمل نهاده ها هم بسیار مهم است که ۸۰ درصد توسط بخش خصوصی تامین می شود و ۲۰ درصد دولت که پارسال ۷۰ هزار تن نهاده وارد کردیم.
وی اظهارداشت: تامین سوخت ماشین آلات کشاورزی مهم است که سال قبل ۲۳ میلیون لیتر در فصل پاییز سهمیه استان بود که به ۷ میلیون لیتر رسیده و کاهش یافته و امسال هم این میزان را تا دو سوم کاهش دادند که چالش برانگیز است. حریری مقدم یادآورشد: امسال باید ۱۵ میلیون لیتر سهمیه سوخت داده شود تا دچار چالش نشویم و از استاندار محترم انتظار حمایت و افزایش سهمیه را داریم.
وی گفت: اعتبارات آب و خاک کافی هم نیست و معیشت کشاورز چالش دارد و توسعه آبیاری تحت فشار و تامین نهاده ها نیز از دیگر سیاست‌های ماست. این مدیر افزود: با توجه به کمبود آب بایستی، نهضت انتقال آب با لوله جدی گرفته شود لذا انتظار داریم اعتبارات بیشتری به انتقال آب بخش کشاورزی اختصاص داده شود.
در ادامه معاونان جهاد کشاورزی هم گزارش کوتاهی از وضعیت بخش های مختلف ارائه دادند.

تیم چوگان بسپار شیمی سپیدان به مقام نائب قهرمانی مسابقات لیگ ملی چوگان، هفته چهاردهم جام زنده یاد سرعت پور، دست یافت

تیم چوگان بسپار شیمی سپیدان به مقام نائب قهرمانی مسابقات لیگ ملی چوگان، هفته چهاردهم جام زنده یاد سرعت پور، دست یافت.
در پایان هفته چهاردهم لیگ ملی چوگان، تیم بسپار شیمی سپیدان با عملکرد درخشان خود به مقام نائب قهرمانی این رقابت‌ها دست پیدا کرد.
این دوره از مسابقات با حضور هفت تیم در مجموعه شهدای تهران برگزار و با ابتکار فدراسیون چوگان، به مناسبت هفته پاراالمپیک، از یادگاران و جانبازان هشت سال دفاع مقدس در مراسم پایانی تقدیر به عمل آمد.
گفتنی است تیم چوگان بسپار شیمی سپیدان تا پایان هفته چهاردهم با کسب بیشترین امتیازات، توانسته رتبه نخست را در بین تیم های حاضر در لیگ ملی چوگان بدست آورد.

هم‌افزایی دستگاه های نظارتی و مالی در گلستان

مدیران مالی، خط مقدم شفافیت و توسعه؛ جلوگیری از برگشت حدود ۶۰۰ میلیارد تومان اعتبار تملک دارایی در گلستان
در نشست مشترک مدیران کل دیوان محاسبات و امور اقتصادی و دارایی استان گلستان با ذیحسابان و مدیران مالی، بر هم فکری و تعامل دو دستگاه برای تسریع در روند توسعه استان تأکید شد. مهدی ظهرابی، مدیر کل دیوان محاسبات، با اعلام این که ذیحسابان «خط مقدم» تحقق شعار شفافیت و انضباط مالی هستند، از جلوگیری موفقیت‌آمیز از برگشت حدود ۶۰۰ میلیارد تومان از اعتبارات تملک دارایی استان در ماه‌های اخیر به خزانه خبر داد.

سردار سیدموسی حسینی فرمانده سپاه نینوا گلستان شد

حضور رئیس و اعضای شورای اسلامی شهر گرگان در مراسم تودیع و معارفه فرمانده سپاه نینوا گلستان
این مراسم که با حضور جانشین فرمانده کل سپاه پاسداران انقلاب اسلامی سردار علی فدوی و معاون بازرسی و تعالی فرماندهان کل سپاه سردار سیدمحمد تقی شاهچراغی برگزار شد، از زحمات پنج ساله سردار ملک شاهکویی تقدیر و سردار سیدموسی حسینی به عنوان فرمانده سپاه نینوا گلستان سکان‌دار این مجموعه شد.

پایان عملیات تعویض پمپ و الکتروموتور چاه شماره ۳ نوکنده

مدیر امور آب و فاضلاب شهرستان بندرگز از پایان عملیات تعویض پمپ و الکتروموتور چاه شماره ۳ نوکنده خبر داد.
حسین صداقت مدیر امور آبفا شهرستان اظهار داشت: «چاه شماره ۳ نوکنده از منابع اصلی تامین آب شرب در این منطقه بوده و به منظور جلوگیری از اختلال در خدمات رسانی و تضمین جریان پایدار آب، تعویض پمپ و الکتروموتور ۳۰ کیلووات آن در دستور کار قرار گرفت.»
مدیر امور آب و فاضلاب بندرگز در پایان از همکاری و همراهی شهروندان در طول انجام عملیات تشکر کرد و تصریح نمود: «شرکت آب و فاضلاب استان گلستان با تمام توان برای تامین مطمئن و پایدار آب شرب سالم و گام برداشتن در مسیر توسعه و ارتقای زیرساخت ها تلاش می کند.»

تقدیر مدیرکل زندان‌های گلستان از سنت حسنه ازدواج سربازان و تأکید بر جوانی جمعیت

تقدیر مدیرکل زندان‌های گلستان از سنت حسنه ازدواج سربازان و تأکید بر جوانی جمعیت
غلامرضا سرلک، مدیرکل زندان‌های استان گلستان، با تقدیر از یکی از سربازان جوان مجموعه زندان‌های استان که به‌تازگی زندگی مشترک خود را آغاز کرده است، بر اهمیت ازدواج به‌موقع، فرزندآوری و ضرورت جوانی جمعیت به‌عنوان سرمایه آینده کشور تأکید کرد.
غلامرضا سرلک مدیرکل زندان‌های استان در دیدار با یکی از سربازان جوان مجموعه زندان‌ها که به‌تازگی زندگی مشترک خود را آغاز کرده است، ضمن تبریک این رویداد خجسته، از روحیه مسئولت پذیری این سرباز در مسیر تشکیل خانواده تقدیر کرد.
سرلک در سخنان خود با اشاره به تأکیدات رهبر معظم انقلاب درباره مسئله جوانی جمعیت اظهار داشت: جوانی جمعیت سرمایه‌ای حیاتی برای آینده کشور است و باید با تسهیل شرایط ازدواج و ترویج فرهنگ فرزندآوری، زمینه پویایی جامعه را فراهم کنیم.
وی با بیان حدیثی از پیامبر اکرم(ص) مبنی بر کامل شدن دین انسان با سنت حسنه ازدواج افزود: ازدواج به‌هنگام، تحکیم بنیان خانواده و فرزندآوری آگاهانه، سه گام اساسی در مسیر شکوفایی اجتماعی و فرهنگی کشور هستند که باید به تأسی از سیره پیامبران و امامان(ع) بیش از پیش مورد حمایت و توجه همه دستگاه‌ها و سازمان‌ها مورد قرار گیرد.
مدیرکل زندان‌های گلستان ضمن قدردانی از روحیه مسئولیت‌پذیری و تلاش‌های سربازان در انجام وظایف خدمتی، ابراز امیدواری کرد با تقویت حمایت‌های مادی و معنوی از جوانان، شاهد گسترش فرهنگ ازدواج، در جامعه باشیم. این دیدار با اهدای لوح تقدیر و هدیه‌ای از سوی مدیرکل زندان‌های استان گلستان به سرباز متاهل، پایان یافت.
گفتنی است در این آیین، محمدحسین کردمصطفی معاون اداری و مالی و سرهنگ براتعلی بیات فرمانده یگان حفاظت زندان‌های استان نیز حضور داشتند.

هشدار به رانندگان؛ این خودروها توقیف می‌شوند

رئیس پلیس راه تهران بزرگ گفت: خودروهایی که چراغ‌هایشان از حالت استاندارد خارج شده، توقیف و اعمال قانون خواهند شد.
سرهنگ ابراهیم ارزانی، رئیس پلیس راه تهران بزرگ، در گفتگو با مهر، با اشاره به آغاز طرح برخورد با چراغ‌های غیر استاندارد خودروها اظهار کرد: با توجه به افزایش استفاده از چراغ‌های غیر استاندارد از جمله چراغ‌های سفید و چراغ‌هایی که موجب آزار دید رانندگان مقابل و کاهش ایمنی در تردد می‌شود، پلیس راه تهران بزرگ از امروز طرح ویژه‌ای را برای برخورد با این تخلفات در سطح محورهای مواصلاتی و جاده‌های منتهی به پایتخت آغاز کرده است.
سرهنگ ارزانی افزود: چراغ‌های زنون، الوان، ال‌ای‌دی‌های رنگی و چراغ‌هایی که از حالت استاندارد کارخانه‌ای خارج شده‌اند، علاوه بر ایجاد خیرگی برای رانندگان مقابل، می‌توانند زمینه‌ساز بروز تصادفات خطرناک شوند. به همین دلیل، از رانندگان عزیز درخواست می‌شود در اسرع وقت نسبت به بازگرداندن چراغ‌های خودرو به حالت استاندارد اقدام کنند.
رئیس پلیس راه تهران بزرگ تأکید کرد: در صورت مشاهده خودروهایی که دارای چراغ‌های غیر استاندارد باشند، پلیس ضمن توقیف وسیله نقلیه، نسبت به اعمال قانون راننده اقدام خواهد کرد. هدف ما افزایش ایمنی تردد و پیشگیری از حوادث ناگوار جاده‌ای است.

جامعه

فروش موادمخدر در عطاری‌ها به بهانه «لاغری»

رئیس پلیس نظارت بر اماکن عمومی تهران بزرگ از برخورد با صنوفی خبر داد که به بهانه‌های مختلف، مواد مخدر را به فروش می رسانند.
به گزارش ایسنا، در برخی از شبکه‌های اجتماعی، قرص‌هایی برای لاغری تبلیغ می‌شوند که به گفته کارشناسان و پلیس، این قرص‌ها به شدت خطرناک، توهم‌زا و اعتیادآور هستند و ماده اصلی تشکل دهنده آنها مخدرهای مختلف هستند که باعث لاغری می شوند. این در حالیست که به نظر می رسد این قرص‌ها علاوه بر فضای مجازی، در برخی عطاری‌ها نیز به فروش می رسند که این مسئله باعث افزایش استفاده از آنها و در پی آن اعتیاد افراد می‌شود.
در همین راستا، سرهنگ حسین رفیعی در گفت‌وگو با ایسنا، گفت: حدود دوسال پیش، تصمیمی در این باره در شورای عالی امنیت ملی گرفته شد و شهردار تهران دکتر زاکانی نیز ریاست کمیسیونی را بر عهده گرفت که به مسائلی مثل خرید و فروش مواد مخدر به هر شکل و ظاهری در برخی صنوف نظارت کند.
وی افزود: در آن زمان قرار شد منطقه شوش، مولوی و هرندی که بیشتر به محل تجمع معتادان شناسایی می‌شود، به عنوان آزمایشی مورد بررسی قرار بگیرد و به مرور زمان کل پایتخت در این طرح گنجانده شود.
وی درباره موضوع این طرح افزود: در این طرح قرار بود چند صنف مهم مثل باشگاه‌های ورزشی، قهوه‌خانه‌ها و عطاریها که ممکن است در آنها خرید و فروش و یا مصرف موادمخدر صورت گیرد، مورد بازرسی بیشتر قرار گیرند.
رئیس پلیس نظارت بر اماکن عمومی تهران بزرگ با اشاره به اهمیت برخورد با فروشندگان مواد مخدر ادامه داد: زیرا خرید و فروش و مصرف مواد مخدر علاوه بر معایب بسیاری که برای سلامت فرد و خانواده دارد، باعث انجام جرائم دیگری مثل سرقت، خرده فروشی یا مالخری می شود.
سرهنگ رفیعی گفت: از همان دو سال پیش، محدودیت‌هایی برای دریافت مجوز این صنوف ایجاد شد تا هر کسی نتواند وارد این صنوف شود. همچنین تمام این صنوف در سراسر تهران زیر نظر پلیس هستند.
وی درباره عطاری‌ها گفت: تمام عطاری ها به صورت ماهیانه رصد و بازرسی می‌شوند و در صورت مشاهده هرگونه مواد غیرمجاز با واحد متخلف برخورد شده و کشفیات نیز توقیف می شوند.
رئیس پلیس نظارت بر اماکن عمومی تهران بزرگ اظهار کرد که تاکنون مقادیر زیادی مواد مخدر، قرص‌های غیرمجاز با مصارف جنسی و لاغری کشف و ضبط شده است.

نقدینگی مورد نیاز برای واردات دارو وجود ندارد؛ خریدها کاهش یافته است

رئیس شورای عالی داروخانه‌ها گفت: پیشتر با استفاده از سوبسیدها، می‌توانستیم مواد اولیه دارویی مورد نیاز را با هزینه‌ای کمتر و برای شش ماه آینده تامین کنیم. اما با حذف این سوبسیدها، خریدها نسبت به قبل کاهش یافته است.«هادی اخوت پور» رئیس شورای عالی داروخانه‌های ایران در گفت‌وگو با خبرنگار ایلنا در خصوص ناتوانی داروخانه‌ها در تامین داروهای سرطانی گفت:رسالت ما در داروخانه تأمین نیازهای دارویی بیماران است و اولویت بر تأمین نیازهاست. اما یک سری داروها وجود دارد که باید از شرکت‌های پخش تهیه شوند و تأمین کننده، دارو را به شرطی می‌دهد که مبلغ هزینه در زمان کوتاهی به او عودت داده شود و از طرفی سیاست قیمت‌گذاری در ایران نیز به این نحو است که هر چه قیمت واحد داروها گران‌تر می‌شود، سود دارو کمتر می‌شود. وی افزود: داروهای آنکولوژی و داروهای ضدسرطان از جمله داروهایی هستند که به دلیل قیمت واحد بالای خود، سود بسیار پایینی دارند. به عنوان مثال، سود این داروها می‌تواند سه درصد، پنج درصد یا هشت درصد باشد. اگرچه اولویت ما مسائل اقتصادی نیست، اما وقتی یک دارویی را از شرکت پخش با فرجه یک ماهه، مثلاً واحدی به مبلغ ده میلیون تومان خریداری می‌شود و فقط سه درصد هم سود داشته باشد، وضعیت دشواری پیش خواهد آمد. اخوت‌پور خاطرنشان کرد: پوشش بیمه‌ای این داروها بالاست و درست هم است؛ به گونه‌ای که سود کم برای مبلغ بالا، منطقی به نظر می‌رسد، به خصوص در شرایطی که تورم وجود نداشته باشد. همچنین پوشش پرداختی بیمه برای داروها، در زمانی که بیماران به شدت نیاز دارند، بسیار حائز اهمیت است. اگر کسی دچار سرطان شده باشد، انتظار می‌رود که بیمه پوشش حداکثری داشته باشد و خوشبختانه در اکثر داروها این موضوع وجود دارد. وی افزود: فرض کنیم که ۹۰ تا ۹۵ درصد داروها تحت پوشش بیمه قرار گیرد و دریافتی شما از بیمار، مثلاً حدود یک میلیون تومان باشد. اما باید با این یک میلیون تومان بتوانید مبلغی حدود ۹ میلیون تومان، به شرکت پخش پرداخت کنید. اگر داروهای دیگری وجود داشته باشند که بتوانند این هزینه‌ها را جبران کنند، ممکن است داروخانه بتواند به نوعی وضعیت مالی خود را متعادل کند، یعنی از داروها و مکمل‌هایی که ممکن است ۲۰ تا ۲۳ درصد سود داشته باشند، بخشی از این هزینه‌ها جبران شود. اما وقتی برخی داروخانه‌ها تخصصی‌تر کار می‌کنند یا در مواردی که بیمه‌ها تاخیر در پرداخت دارند، به خصوص تأخیرهایی که غیرقابل تحمل می‌شوند، مشکلات بیشتری به وجود می‌آید.

فشارهای اقتصادی بر دوش داروخانه‌ها

رئیس شورای عالی داروخانه‌های کشور گفت: در نظر بگیرید داروخانه چکی به شرکت پخش داده و متعهد به پرداخت آن شده است، اما از بیمه‌ها چکی دریافت نکرده است که بتواند خرج کند و وعده‌ای است که نمی‌توان بر روی آن حساب کرد. بیمه‌ها هیچ‌گاه تعهدات خود را به صورت یک چک ارائه نمی‌دهند که حتی در صورت تأخیر، بتوانید آن چک را به عنوان ضمانت برای هزینه‌های خود خرج کنید یا دست‌کم به ریال تبدیل کنید. زیرا در بعضی اوقات این کار به صورت تهاتر امکان‌پذیر است.
به گفته وی در این شرایط، داروخانه اولین جایی است که در تنگنا قرار می‌گیرد؛ بیماری که نیاز دارد دارو را تحویل گیرد، هیچ تقصیری ندارد.

شرکت پخش نیز مطابق سیاست‌های خود، تقصیری ندارد و این بیمه است که با تاخیر پرداخت می‌کند. تأمین کننده نیز با این قیمت خریده و با توجه به تغییرات شدید ارز، نمی‌تواند ریسک زیادی متحمل شود. در این میان، تمامی فشارهای اقتصادی به دوش داروخانه می‌افتد و برخی از همکاران ما ناگزیر به فروش زمین یا ملک خود شده‌اند تا بتوانند کار خود را ادامه دهند. اخوت‌پور تاکید کرد: داروخانه‌ها صرفاً دارو را دریافت کرده و به بیماران تحویل می‌دهند و منتظر می‌مانند که کسی این مشکلات را حل کند. می‌دانید که در شرایط تورم، عملاً سود به نوعی حذف می‌شود، زیرا در هر حالت تورمی، سود باید کسر شود و دیگر توان خرید جدیدی وجود ندارد. گاهی اوقات تصوری اشتباه پیش می‌آید که با افزایش قیمت دارو، سود نیز بیشتر می‌شود. اما در واقع، سود را زمانی می‌توان محاسبه کرد که از خرید و فروش، پولی خارج شود و با آن بتوان در جای دیگری هزینه کرد.

بیمه‌ها هر زمان که بخواهند بدهی‌شان را پرداخت می‌کنند

وی در ادامه اظهار داشت: وقتی دارو دوباره گران می‌شود، داروخانه باید همان دارو را مجدداً خریداری کند. این کار بسیار دشوار می‌شود؛ چرا که هم با تورم مواجه هستیم و هم با عدم پرداخت بیمه‌ها و شرایط سخت شرکت‌های پخش. اینها در کنار هم داروخانه‌ها را تحت فشار قرار داده‌اند.
اخوت‌پور با بیان اینکه آمارها نیز نشان‌دهنده این واقعیت هستند، گفت: به گونه‌ای که چک‌های برگشتی در این شرایط افزایش یافته‌اند. اگر آمار چک‌های برگشتی داروخانه‌ها از شرکت‌های پخش را بررسی کنید، متوجه می‌شوید که به شدت در این دو یا سه سال اخیر، به ویژه چند ماه پس از شروع طرح دارویاب، با مشکلات جدی روبه‌رو شده‌اند. آن‌ها تنها در تلاشند تا ویترین خود را حفظ کنند و همچنان خدمات ارائه دهند.
وی در خصوص بدهی سازمان تامین اجتماعی به داروخانه‌ها گفت: اگر نگاهی به عملکرد سازمان تأمین اجتماعی بیندازید، متوجه خواهید شد که پول ما را هر زمان که بخواهد پرداخت می‌کند، مثلاً ممکن است شش ماه دیرتر پرداخت کند. در حالی که من به عنوان داروخانه‌دار، اگر برای پرسنلم یک روز تأخیر داشته باشم، این تأخیر بسیار بد تلقی می‌شود. این دو حالت معاملاتی به هیچ‌وجه مشابه نیستند. در واقع، پولی که ما بابت پرسنل خود به تأمین اجتماعی می‌پردازیم، برای هزینه‌های درمان در نظر گرفته شده است.

بیمه‌ها بابت تأخیر در پرداخت‌ها، هیچ گونه تاوانی نمی‌دهند

وی با اشاره به اینکه اگر این پول‌ها به طور درست مدیریت شوند، سازمان‌های بیمه‌ای می‌توانند به راحتی و حتی مبلغ بیشتری را برای پرداخت به داروخانه‌ها تامین کنند، گفت: اما متأسفانه هیچ قانونی برای الزام پرداخت به موقع وجود ندارد و بیمه‌ها بابت تأخیر خود، هیچ گونه تاوانی نمی‌دهند. در واقع، آن‌ها منتظر می‌مانند تا صدای داروخانه‌ها بلند شود و وضعیت وخیم‌تر شود تا کمی پول پرداخت کنند. هیچ دلیلی وجود ندارد که آن‌ها به موقع پرداخت کنند، زیرا هیچ گونه جریمه‌ای برای تأخیرهای‌شان در نظر گرفته نشده است. اخوت‌پور ادامه داد: این وضعیت باعث فشار و نگرانی‌هایی برای داروخانه‌ها شده است که ممکن است نتوانند دارو به بیماران ارائه دهند و در نتیجه ممکن است مشکلاتی اجتماعی ایجاد گردد. تا به امروز، این داروخانه‌ها بودند که تاوان این وضع را داده‌اند، در حالی که بیمه‌ها هرگز تاوانی نپرداخته‌اند. این شرایط به نوعی منجر به چانه‌زنی شده که دولت بخشی از بدهی‌های خود را در جای دیگری به تأمین اجتماعی بپردازد، به طوری که تأمین اجتماعی نیز موافقت کند که پولی را که به ما نداده، پرداخت کند. رئیس شورای عالی داروخانه با تاییداینکه ذخایر استراتژیک انبارهای دارویی کاهش یافته است، گفت: زمانی تولیدکنندگان دارو ارز سوبسیدی دریافت می‌کردند، می‌توانستند برای واردات مقدار معینی از دارو، ارز لازم را دریافت کرده و وارد کنند اما با آزادسازی ارز و بالا رفتن هزینه‌ها، آن‌ها باید مبلغ بسیار بیشتری تأمین کنند و این مسئله یک شوک شدید به تولیدکنندگان وارد کرده است. نقدینگی مورد نیاز برای واردات دارو وجود ندارد. این وضعیت باعث شده که قدرت واردکننده‌ها برای وارد کردن مواد اولیه کاهش یابد. قبلاً با استفاده از سوبسیدها، می‌توانستیم با هزینه‌ای پایین‌تر، مثلاً برای تأمین مواد اولیه برای شش ماه آینده اقدام کنیم. اما با حذف این سوبسیدها، خریدها نیز قبل کاهش یافته است.

داروخانه‌ها نسبت به گذشته ضعیف‌تر شده‌اند

اخوت‌پور در ادامه گفت: علاوه بر این، داروخانه‌ها نیز نسبت به گذشته ضعیف‌تر شده‌اند. این شرایط برای تولیدکنندگان و واردکنندگان نیز به شدت سخت‌تر شده است. در کنار تورم که عملاً سود را از بین می‌برد، واردکننده‌ها با مشکل روبه‌رو هستند. آن‌ها نمی‌توانند با پول فروش قبلی، همان مواد اولیه را دوباره خریداری کنند، زیرا قیمت‌ها به شدت افزایش یافته است و مجبورند کمتر خرید کنند. این وضعیت به صورت زنجیره‌ای تأثیرات منفی خود را بر بازار دارو و خدمات داروخانه‌ها می‌گذارد و مشکلات بیشتری را برای تأمین دارو و خدمات به بیماران ایجاد می‌کند. اخوت‌پور گفت: مسئله موجود بودن دارو به مراتب از قیمت آن مهم‌تر است. اگر داروها در دسترس نباشند، به طور طبیعی استرس زیادی به جامعه وارد خواهد شد. این وضعیت قطعاً تأثیرات منفی بر تولیدات داخلی نیز خواهد گذاشت. بسیاری از داروهایی که تولید می‌شوند، وابستگی به مواد اولیه وارداتی دارند و در صورتی که یک قلم از این مواد در دسترس نباشد، ممکن است کل روند تولید تحت تأثیر قرار بگیرد و به عبارت دیگر متوقف شود. وی ادامه داد: از یک طرف ما بدون هیچ گونه تضمینی برای دریافت مطالبات خود کار می‌کنیم و از طرف دیگر، فشارها و سختی‌ها را تحمل می‌کنیم. در گذشته تلاش می‌کردیم که شرکت‌های پخش با ما همکاری بیشتری داشته باشند و اکنون هم این همکاری به نوعی ادامه دارد، این فشارها باید تعدیل شود. واقعیت این است که در زنجیره تأمین مالی دارو، از داروخانه، شرکت پخش، تولید و واردات تا بیمه، این زنجیره در بیمه قفل می‌شود، عملاً کل فرآیند تأمین دارو را دچار اختلال می‌کند.

تحلیل روز

ترامپ و نادیده گرفتن نقش ایران

«جلوگیری از جنگ مستقیم دیگری بین ایران و اسرائیل باید هدف اصلی باشد. درگیری مجدد، بی‌ثباتی منطقه‌ای را شعله‌ور می‌کند و پیشرفت در غزه را از مسیر خارج خواهد کرد.»
به گزارش ایرنا، «اگر قرار است برنامه دونالد ترامپ، رئیس جمهور ایالات متحده برای غزه پایدار بماند، این کشور به یک استراتژی جدید در قبال ایران نیاز دارد.»
چاتم هاوس در نوشتاری تفصیلی درباره نقاط ضعف استراتژی واشنگتن در قبال تهران می‌نویسد: دستاورد رئیس‌جمهور در برقراری آتش‌بس در غزه قابل استقبال است اما بدون تعامل دیپلماتیک، این روند می‌تواند با اختلال‌هایی روبه رو شود.
دستاورد دونالد ترامپ در اجرای فاز اولیه برنامه بیست‌ماده‌ای خود، گامی مهم و اولیه در جهت پایان دادن به جنگ غزه محسوب می‌شود. توانایی او در متمرکز کردن انرژی سیاسی بر این بحران، به‌ویژه در تأمین توافق بر سر آزادی اسرای دو طرف و همچنین واداشتن هر دو طرف به برداشتن گام‌های اولیه برای آتش‌بس، تعیین کننده بوده است.
با این حال، این تنها آغاز کار است. مسائل حیاتی مانند اداره غزه، موضوع خلع سلاح حماس و در نهایت مسیر رسیدن به تشکیل دولت فلسطینی همچنان حل نشده باقی مانده‌اند. این مسائل تعیین خواهند کرد که آیا این توافق می‌تواند در بلندمدت پایدار بماند یا خیر.
با این حال، برای دستیابی به موفقیتی پایدارتر، دولت ترامپ باید دامنه دیپلماسی خود را گسترش دهد. این دولت نمی‌تواند تلاش‌های خود را تنها به مسیر اسرائیلی–فلسطینی محدود کند. بن‌بست با ایران، که از زمان جنگ دوازده‌روزه ژوئن متوقف شده، اکنون بر هر تلاشی برای دستیابی به صلح منطقه‌ای گسترده سایه افکنده است.
تصمیم فرانسه، آلمان و بریتانیا برای بازگرداندن تحریم‌های فوری سازمان ملل در اواخر سپتامبر، انزوای ایران را عمیق‌تر کرده است. اگر واشنگتن به نادیده گرفتن این موضوع ادامه دهد، شانس تثبیت صلحی پایدار کاهش خواهد یافت.
رئیس‌جمهور ایالات متحده هفته گذشته به این واقعیت اعتراف کرد و گفت: «آنها [دولت ایران] قرار بود ظرف یک ماه به سلاح هسته‌ای دست یابند. حالا آنها می‌توانند دوباره این عملیات را آغاز کنند، اما امیدوارم این کار را نکنند، زیرا اگر این کار را انجام دهند، ما باید آن را هم مدیریت کنیم.» ترامپ دعوتی از تهران برای حضور در اجلاس شرم‌الشیخ درباره غزه ارسال کرد که تهران آن را رد کرد.
نویسنده این مطلب در ادامه با طرح ادعای تکراری تضعیف ایران پس از تحولات هفت اکتبر ۲۰۲۳ ادعا می‌کند که ایران از نظر استراتژیک در تنگنا قرار گرفته و فضای مانور آن محدود شده است.
در ادامه این بخش به تاثیر تحریم‌های حداکثری ایالات متحده بر اقتصاد ایران هم اشاره شده و ادعا شده که وضعیت اقتصادی ایران از حیث ارزش پول و تورم رو به وخامت رفته است.
نویسنده با اشاره به عملیاتهای اسرائیل در نوار غزه، لبنان، سوریه، یمن و ایران و طرح ادعای تضعیف محور مقاومت می‌نویسد: این تحولات منطقه‌ای باید فرصتی برای ایالات متحده فراهم کند. اما تاکنون، دولت ترامپ رویکرد خود را به اقدام نظامی ژوئن و گزینه پیش‌فرض ادامه تحریم‌های حداکثری محدود کرده است. این دولت هنوز مسیر دیپلماتیک روشنی برای تعیین جایگاه ایران در نظم منطقه‌ای ارائه نکرده است. این یک مشکل است. جلوگیری از تشدید تنش در منطقه به یک ابتکار دیپلماتیک روشن که درگیرنده نقش ایران باشد، نیاز دارد.
وی همچنین پیش بینی می‌کند که تهران با مشاهده تداوم این وضعیت به سمت بازسازی برنامه هسته‌ای خود، احیای روابط قدیمی در منطقه حرکت کند. نویسنده در این خصوص می‌نویسد: تهران در حال حاضر به دنبال بازسازی بازدارندگی و تقویت دفاع هوایی خود برای آمادگی در برابر رویارویی احتمالی بعدی با اسرائیل است. رویکرد اروپا نیز فضای دیپلماتیک را پیچیده‌تر کرده است. تصمیم تروئیکای اروپایی برای بازگرداندن تحریم‌ها قرار بود ایران را تحت فشار قرار دهد تا با دولت ترامپ وارد گفت‌وگو شود. اما این رویکرد نتیجه معکوس داد، اعتماد بین تهران و پایتخت‌های اروپایی را عمیق‌تر کرد و تروئیکای اروپایی را بدون استراتژی روشن رها کرد. با اعمال تحریم‌های فوری، آنها هم اهرم فشار و هم برنامه‌ای منسجم برای تعامل مجدد با ایران یا میانجیگری بین واشنگتن و تهران ندارند. اختلافات داخلی نیز موقعیت آنها را تضعیف کرده است. بدون رهبری ایالات متحده، سیاست تحریم‌های اروپا در معرض بی‌ربط شدن قرار دارد.
نویسنده در ادامه با اشاره به اینکه بحث در ایالات متحده درباره سیاست ایران دوجناحی و سیاسی شده است، می‌نویسد: دولت رئیس‌جمهور ترامپ همچنان در مورد هدف واقعی خود دچار اختلاف است: تغییر رژیم، مهار هسته‌ای، یا ادغام ایران در نظم منطقه‌ای. هر یک از این اهداف ابزارهای کاملاً متفاوتی را می‌طلبد و بدون اجماع، واشنگتن در معرض خطر ارسال سیگنال‌های متناقض است که چرخه این بحران را در حرکت نگه می‌دارد.
نویسنده در ادامه با طرح پیشنهادهایی به دولت آمریکا می‌نویسد: خطوط کلی یک رویکرد جامع‌تر از قبل قابل مشاهده است. واشنگتن باید بازدارندگی نظامی خود را با یک چارچوب دیپلماتیک معتبر ترکیب کند که محدودیت‌هایی بر برنامه هسته‌ای ایران اعمال کند و در صورت پایبندی تهران، فضایی برای تخفیف اقتصادی جدی باز کند. همچنین باید هماهنگی نزدیک‌تری با اتحادیه اروپا و بریتانیا داشته باشد که توانایی ترکیب فشار تحریم‌ها با مشوق‌هایی برای همکاری را دارند.
میانجی‌های منطقه‌ای جدید نیز باید وارد میدان شوند. مشارکت عربستان سعودی در این چارچوب ضروری است تا نقش میانجی را ایفا کند، روابط اقتصادی ایجاد کند و تضمین‌های امنیتی ارائه دهد. ریاض به روند عادی‌سازی با تهران ادامه داده و منفعت مستقیمی در ثبات گسترده‌تر منطقه‌ای دارد. جلوگیری از جنگ مستقیم دیگر بین ایران و اسرائیل نیز باید هدف اصلی باشد. درگیری مجدد، بی‌ثباتی منطقه‌ای را شعله‌ور می‌کند و پیشرفت در غزه را از مسیر خارج خواهد کرد.
بنابراین، هر فرآیند دیپلماتیک گسترده‌تر باید به دنبال یک تفاهم عدم‌تجاوز و عدم‌مداخله باشد که در آن بازیگران منطقه‌ای از خصومت‌های مستقیم اجتناب کنند و از استفاده از نیروهای نیابتی بی‌ثبات‌کننده خودداری کنند.
چنین مکانیزم‌هایی می‌توانند به‌عنوان اقدامات اعتمادساز و پایه‌ای برای معماری امنیتی منطقه‌ای بلندمدت عمل کنند. مدیریت تنش با ایران بدون مسیر دیپلماتیک، راه‌حلی موقت است، نه استراتژی پایدار.
برای دونالد ترامپ، آتش‌بس غزه دستاورد مهمی است، اما کار دشوارتر پیش رو است. اداره غزه، تشکیل دولت فلسطینی و تضمین‌های امنیتی اسرائیل همگی حیاتی هستند. اما اگر چالش ایران نیز مورد توجه قرار نگیرد، هر صلحی شکننده خواهد بود.
ترامپ نشان داده که می‌تواند انرژی، توجه و فشار را برای ایجاد پیشرفت‌های چشمگیر بسیج کند. او اکنون باید همان عزم را برای شکل‌دادن به یک چارچوب منطقه‌ای به کار گیرد که ایران را در نظمی باثبات‌تر ادغام کند یا حداقل به گونه ای باشد که تنش با تهران، فاز بعدی دیپلماسی خاورمیانه‌ای ترامپ را تخریب نکند.

هیات موضوع قانون تعیین تکلیف وضعیت ثبتی اراضی و ساختمانهای فاقد سندرسمی
آگهی موضوع ماده ۳ قانون و ماده ۱۳ آئین نامه قانون تعیین تکلیف وضعیت ثبتی و اراضی و ساختمانهای فاقد سند رسمی
برابر رای شماره ۱۴۰۴۶۰۳۱۸۰۰۴۰۱۰۷۱۷ مورخه ۱۴۰۴/۶/۲۱ موضوع قانون تعیین تکلیف وضعیت ثبتی اراضی و ساختمانهای فاقد سند رسمی مستقر در واحد ثبتی رودبار، تصرفات برار جان عاشوری راجعونی فرزند نور اله مورد تایید قرار گرفت.
۱–ششدانگ یک قطعه زمین با بنای احداثی بمساحت ۲۳۷/۲۶ مترمربع که به شماره پلاک فرعی ۲۶۲۵ مجزی از پلاک ۳۹۰ فرعی از اصلی ۱۹ واقع در کلورز بخش ۲۰ گیلان از مالکیت غلامرضا عینی کلشتری و غیره به آدرس شهرستان رودبار – کلورز –محرز گردیده است.
لذا به منظور اطلاع عموم مراتب در دو نوبت آگهی می شود در صورتیکه اشخاص نسبت به صدور سند مالکیت متقاضی اعتراضی داشته باشند میتوانند از تاریخ انتشار اولین آگهی به مدت دو ماه اعتراض خود را به این اداره تسلیم و پس از اخذ رسید، ظرف مدت یکماه از تاریخ تسلیم اعتراض دادخواست خود را به مراجع قضایی تقدیم نمایند بدیهی است در صورت انقضای مدت مذکور و عدم وصول اعتراض طبق مقررات سند مالکیت صادر خواهد شد.
تاریخ انتشار نوبت اول: ۱۴۰۴/۷/۲۶
تاریخ انتشار نوبت دوم: ۱۴۰۴/۸/۱۰
رئیس ثبت اسناد و املاک رودبار– انوش اکبری
م– الف: ۱۶۰۴ شناسه اگهی: ۲۰۲۷۶۹۱
***
هیات موضوع قانون تعیین تکلیف وضعیت ثبتی اراضی و ساختمانهای فاقد سندرسمی
آگهی موضوع ماده ۳ قانون و ماده ۱۳ آئین نامه قانون تعیین تکلیف وضعیت ثبتی و اراضی و ساختمانهای فاقد سند رسمی
برابر رای شماره ۱۴۰۴۶۰۳۱۸۰۰۴۰۱۰۸۸۰ مورخه ۱۴۰۴/۶/۲۳ موضوع قانون تعیین تکلیف وضعیت ثبتی اراضی و ساختمانهای فاقد سند رسمی مستقر در واحد ثبتی رودبار، تصرفات ناهید پور احمد جوبنی فرزند جهانگیر مورد تایید قرار گرفت.
۱–ششدانگ یک باب خانه و محوطه بمساحت ۱۴۴/۴۴ مترمربع که به شماره پلاک فرعی ۲۴۱۲ مجزی از پلاک ۴۶ فرعی از اصلی ۱۸ واقع در جوبن بخش ۲۰ گیلان از مالکیت تقی محمدی و غیره به آدرس شهرستان رودبار – جوبن –محرز گردیده است.
لذا به منظور اطلاع عموم مراتب در دو نوبت آگهی می شود در صورتیکه اشخاص نسبت به صدور سند مالکیت متقاضی اعتراضی داشته باشند میتوانند از تاریخ انتشار اولین آگهی به مدت دو ماه اعتراض خود را به این اداره تسلیم و پس از اخذ رسید، ظرف مدت یکماه از تاریخ تسلیم اعتراض دادخواست خود را به مراجع قضایی تقدیم نمایند بدیهی است در صورت انقضای مدت مذکور و عدم وصول اعتراض طبق مقررات سند مالکیت صادر خواهد شد.
تاریخ انتشار نوبت اول: ۱۴۰۴/۷/۲۶
تاریخ انتشار نوبت دوم: ۱۴۰۴/۸/۱۰
رئیس ثبت اسناد و املاک رودبار– انوش اکبری
م– الف: ۱۵۹۸ شناسه اگهی: ۲۰۲۷۷۴۳
***
هیات موضوع قانون تعیین تکلیف وضعیت ثبتی اراضی و ساختمانهای فاقد سندرسمی
آگهی موضوع ماده ۳ قانون و ماده ۱۳ آئین نامه قانون تعیین تکلیف وضعیت ثبتی و اراضی و ساختمانهای فاقد سند رسمی
برابر رای شماره ۱۴۰۴۶۰۳۱۸۰۰۴۰۰۸۷۳۵ مورخه ۱۴۰۴/۵/۲۱ موضوع قانون تعیین تکلیف وضعیت ثبتی اراضی و ساختمانهای فاقد سند رسمی مستقر در واحد ثبتی رودبار، تصرفات کرمعلی شعاعی پشته فرزند جعفر مورد تایید قرار گرفت.
۱–ششدانگ یک قطعه زمین مشجر با بنای احداثی بمساحت ۵۰/۶۱ مترمربع که رعایت حریم برق فشار قوی الزامی میباشد به شماره پلاک فرعی ۱۳۶۷ مجزی از پلاک ۱۲ فرعی از اصلی ۲۱ واقع در پشته بخش ۲۰ گیلان از مالکیت جعفر شعاعی و غیره به آدرس شهرستان رودبار – پشته –محرز گردیده است.
لذا به منظور اطلاع عموم مراتب در دو نوبت آگهی می شود در صورتیکه اشخاص نسبت به صدور سند مالکیت متقاضی اعتراضی داشته باشند میتوانند از تاریخ انتشار اولین آگهی به مدت دو ماه اعتراض خود را به این اداره تسلیم و پس از اخذ رسید، ظرف مدت یکماه از تاریخ تسلیم اعتراض دادخواست خود را به مراجع قضایی تقدیم نمایند بدیهی است در صورت انقضای مدت مذکور و عدم وصول اعتراض طبق مقررات سند مالکیت صادر خواهد شد.
تاریخ انتشار نوبت اول: ۱۴۰۴/۷/۲۶
تاریخ انتشار نوبت دوم: ۱۴۰۴/۸/۱۰
رئیس ثبت اسناد و املاک رودبار– انوش اکبری
م– الف: ۱۶۰۱ شناسه اگهی: ۲۰۲۷۷۳۹
***
هیات موضوع قانون تعیین تکلیف وضعیت ثبتی اراضی و ساختمانهای فاقد سندرسمی
آگهی موضوع موضوع ماده ۳ قانون و ماده ۱۳ آئین نامه قانون تعیین تکلیف وضعیت ثبتی اراضی و ساختمانهای فاقد سند رسمی
برابر آراء صادره هیات / هیات های موضوع قانون تعیین تکلیف وضعیت ثبتی اراضی و ساختمانهای فاقد سند رسمی مستقر در واحد ثبتی حووزه ثبت ملک رحیم آباد تصرفات مالکانه و بلامعارض متقاضی محرز گردیده است. لذا مشخصات متقاضی و ملک مورد تقاضا به شرح زیر به منظور اطلاع عموم در دو نوبت به فاصله ۱۵ روز آگهی می شود در صورتی که اشخاص نسبت به صدور سند مالکیت متقاضیان اعتراضی داشته باشند می توانند ازتاریخ انتشار اولین آگهی به مدت دوماه اعتراض خودرا به اداره ثبت اسناد و املاک محل تسلیم و پس از اخذ رسید، ظرف مدت یک ماه از تاریخ تسلیم اعتراض، دادخواست خود را به مراجع قضایی تقدیم نمایند.
۱– خانم مژگان عباسی سجیرانی فرزند عباس به شماره شناسنامه ۷ صادره از رحیم آباد به شماره ملی ۶۳۱۹۸۴۲۶۶۰ و خانم فریبا غلامی ریسنی فرزند لطیف به شماره شناسنامه ۳۳۰ صادره از رحیم آباد به شماره ملی ۶۳۱۹۴۷۵۳۶۶ ششدانگ یک قطعه زمین مشتمل بر ساختمان (کاربری مسکونی) به مساحت ۲۸۱/۳۸ مترمربع (مشاعا بالسویه) به پلاک ۷۱۶ فرعی از سنگ ۱۷۵ اصلی واقع در قریه گلدشت بخش ۲۹ گیلان از مورد نسق نقد علی اکبری مقدم
بدیهی است در صورت انقضای مدت مذکور و عدم وصول اعتراض طبق مقررات سند مالکیت صادرخواهدشد.
تاریخ انتشار نوبت اول: روز شنبه ۱۴۰۴/۰۷/۲۶
تاریخ انتشار نوبت دوم: روز شنبه ۱۴۰۴/۸/۱۰
محمدرضا فروهی – رئیس اداره ثبت اسناد و املاک رحیم آباد
م– الف: ۲۱۴۵ شناسه اگهی: ۲۰۲۷۸۹۰

برگ سبز سواری پژو PARSTU5 مدل ۱۳۹۴ سفیدروغنی به شماره پلاک ایران ۳۲-۱۱۵ق۶۵ شماره موتور 164B0032928 شماره شاسی NAAN11FC5FK887260 بنام آیناز طاهری مفقود گردیده و از درجه اعتبار ساقط می باشد

برگ سبز موتورسیکلت انژکتوری آپاچی ۲۰۰ RTR مدل ۱۳۹۷ سفید به شماره پلاک ایران ۱۳۶-۳۸۳۸۵ شماره موتور 0T1AJ2X01309 شماره تنه N14RLAJPFJ1A13956 به نام مهدی صفاری شهری مفقود گردیده و از درجه اعتبار ساقط می باشد

برگ سبز. پراید مدل ۱۳۸۵ پلاک ۵۱ن۷۸۸ایران۲۸ بنام مهدی جمشیدی پور شماره موتور ۱۷۲۲۹۶۹ شماره شاسی S1412285956815 مفقود گردیده واز درجه اعتبار ساقط می گردد

نظر به اینکه آقای یونس عباسی لوشانی فرزند علی دارای شماره ملی ۲۶۵۸۸۶۱۵۹۱ درخواست بهره مندی از شرایط سخت و زیان آور بازنشستگی پیش از موعد خود را تسلیم دبیرخانه کمیته مشاغل سخت و زیان آور استان گیلان نموده است و طبق مصوبه مورخ ۱۴۰۴/۲/۳۱ کمیته بدوی، مشاغل مطروحه سخت و زیان آور شناخته شده لذا با توجه به مجهول المکان بودن کارفرما شرکت معدن شکافان تهران، مستند به ماده ۷۳ آیین دادرسی مدنی و ماده ۴۸ آیین دادرسی کار، این آگهی ابلاغ در یکی از جراید کثیر الانتشار درج تاکارفرمای موصوف جهت اعلام آدرس و دریافت رای صادره به دبیرخانه مشاغل سخت و زیان آور اداره کل تعاون، کار و رفاه اجتماعی استان گیلان واقع در رشت، میدان انتظام (فلکه رازی)، خیابان نظام پزشکی، مجتمع ادارات، اداره کل تعاون، کار و رفاه اجتماعی استان گیلان حضور بهم رساند.
تاریخ انتشار: ۱۴۰۴/۰۷/۲۶
م– الف: ۱۵۴۰ شناسه اگهی: ۲۰۲۲۷۳۰

تاریخ انتشار آگهی: ۱۴۰۴/۰۷/۲۶

آگهی دعوت مجمع عمومی عادی بطورفوق العاده نوبت اول

جلسه مجمع عمومی عادی بطورفوق العاده نوبت اول شر

آرزومندی: تیم طبیعت شخصیت قهرمانی دارد و باید از نام آن دفاع کنیم

سرمربی تیم بسکتبال طبیعت گفت: ما باید بازی به بازی رشد کرده و از نام تیم‌مان دفاع کنیم.علی آرزومندی در گفت‌وگو با تسنیم در مورد وضعیت تیمش در آغاز لیگ برتر بسکتبال اظهار داشت: خوشبختانه در هفته‌های ابتدایی لیگ با قرعه خوبی مواجه شدیم و دو پیروزی به دست آوردیم. بازیکنان به هماهنگی نسبی با هم رسیده‌اند و برای هماهنگ‌تر شدن نیاز به بازی و تلاش بیشتری دارند. تیم ما دیر تشکیل شد و برخی بازیکنان خیلی دیر به ترکیب تیم اضافه شدند. سرمربی تیم بسکتبال طبیعت در مورد پیروزی ۷۷ بر ۴۷ تیمش مقابل پترو نوین ماهشهر در هفته دوم لیگ برتر اظهار داشت: پترو نوین تیم بسیار خوب و پرتلاشی بود و بازیکنان این تیم در نیمه اول پا به پای ما امتیاز گرفتند، اما در نیمه دوم قوای جسمانی این تیم تحلیل رفت و ما نیز دفاع بهتری انجام دادیم. به نظر من پیروزی با اختلاف ۳۰ امتیاز، اختلاف واقعی دو تیم نبود. آرزومندی ادامه داد: نگرش مسئولان باشگاه طبیعت در فصل جدید تغییر کرده و قسمت زیادی از بودجه تیم به بازسازی سالنی در اسلامشهر اختصاص یافته است، به همین خاطر تغییراتی نسبت به فصل گذشته داشتیم و بازیکنانی از ما جدا شدند. مربی پیشین تیم ملی بسکتبال کشورمان تصریح کرد: با توجه به اینکه رقم قرارداد بازیکنان ملی‌پوش بسیار بالاست، ما از ابتدای فصل دو بازیکن خارجی به خدمت گرفتیم تا در ترکیب تیم تعادل ایجاد شود. آرزومندی در پایان گفت: طبیعت سابقه قهرمانی و نایب قهرمانی لیگ برتر را در کارنامه خود دارد، بنابراین شخصیت قهرمانی در این تیم وجود دارد که این امر کار ما را بسیار سخت کرده است. ما باید بازی به بازی رشد کرده و از نام طبیعت دفاع کنیم.

گوناگون ورزشی

پاسخ منفی یووه:
ستاره فرانسوی فروشی نیست

یوونتوس حاضر نیست پیشنهاد باشگاه‌های بزرگ اروپا برای خفرن تورام را بپذیرد.
به گزارش «ورزش سه»، تورام در سال ۲۰۲۴ از باشگاه فرانسوی نیس به یوونتوس پیوست. پسر لیلیان تورام، اسطوره یوونتوس، تا به حال ۵۸ بار برای این تیم به میدان رفته و موفق به زدن شش گل و ثبت ۹ پاس گل به نام خودش شده است. درخشش او باعث جلب توجه دیدیه دشان، سرمربی تیم ملی فرانسه، شد و در نتیجه به اردوی این تیم دعوت شد. او اولین بازی‌اش در ترکیب اصلی را در دیدار فرانسه مقابل آذربایجان در روز جمعه گذشته انجام داد.
حالا TBR Football مدعی شده است که دنیل کومولی، مدیرکل یوونتوس، در نظر دارد با تمدید قرارداد تورام و کنان ییلدیز آینده آنان را در این باشگاه تضمین کند، چرا که این دو بازیکن را ستون‌های اصلی پروژه بلندمدتیووه می‌داند. در حالی که وضعیت مالی یوونتوس در ابتدا این تصور را به وجود آورده بود که احتمال فروش تورام وجود دارد، این باشگاه حالا تصمیم گرفته است این هافبک ارزشمندش را به عنوان بخشی از هسته اصلی این تیم در مسیر آینده حفظ کند.
لیورپول در دوران هدایت یورگن کلوپ در سال ۲۰۲۳ و پیش از پیوستن تورام به یوونتوس، علاقه‌اش را به جذب این بازیکن نشان داده بود. در همین حال، میکل آرتتا، سرمربی آرسنال، به همراه توماس فرانک، سرمربی تاتنهام، نیز نام این هافبک فرانسوی را در فهرست اهداف‌شان برای پنجره‌های نقل و انتقالاتی آینده قرار داده‌اند.

برگ سبز سواری پراید جی.تی.ایکس.آی مدل ۱۳۸۶
شماره پلاک ایران ٦٤-٤٥٤ق٢٦
شماره موتور ۲۱۷۲۵۵۱
شماره شاسی S1412286398526
به نام محمدحسن خداوردی مفقود گردیده
و از درجه اعتبار ساقط می باشد

برگ سبز پژو ٤٠٥مدل۱۳۷۸ پلاک ٥١ل٢٧٩ایران٢٨
بنام امید رجبی می آبادی
شماره موتور ۲۲۵۲۷۸۰۸۵۰۵
شماره شاسی ۷۸۳۱۰۵۸۱
مفقود گردیده واز درجه اعتبار ساقط می گردد

اصل سند مالکیت (برگ سبز) خودرو ریو سفیدرنگ مدل ۱۳۸۹ به
شماره موتور ۱۰۸۵۱۸۱
به شماره شاسی NAS610022A1186812
به شماره پلاک ایران ۳۱- ۵۸۱ ج ۳۸
مفقود گردیده و از درجه اعتبار ساقط می باشد.

برگ سبز موتورسیکلت سیستم ارشیا تیپ 125CDI مدل ۱۳۸۹
شماره موتور NBD156FMI*
شماره تنه 00038684NBD * 125A8916498 شماره**
پلاک ۸۲۸٦٥-٥٧٨مفقود گردیده و از درجه اعتبار ساقط می باشد .

توسعه ورزش همگانی یک سرمایه‌گذاری پرسود
اصل مغفول «تربیت بدنی رایگان»

مطالعات علمی نشان می دهد سرمایه گذاری در ورزش همگانی صرفه جویی عظیمی در هزینه های درمان افرادی خواهد بود که بر اثر کم تحرکی و اضافه وزن درگیر بیماری های غیرواگیر می شوند. به گزارش مهر، ورزش همگانی مقوله‌ای است که بخش‌های مختلف را شامل می‌شود و اگر مسئولان به دنبال تأمین سلامت مردم هستند باید همه جوانب این حوزه مهم و تأثیرگذار بر سلامت روح و جسم مردم را در نظر بگیرند.
شهرام علم استاد دانشگاه و نایب رئیس فدراسیون ورزش‌های همگانی در یادداشتی برای گروه ورزشی خبرگزاری مهر به سه موضوع مهم و تأثیرگذار در ورزش همگانی پرداخته است.

نقش داوطلبان ورزشی در توسعه ورزش همگانی

داوطلب به فردی اطلاق می‌شود که به صورت آزادانه قسمتی از وقت، مهارت یا خدمات خود را رایگان و بلاعوض به سازمان یا گروهی خاص، اختصاص می‌دهد. در فرایند تشکیل سازمان‌ها و جامعه، منابع انسانی نقش محوری دارند. بخشی از منابع انسانی را داوطلبان تشکیل می‌دهند که در بیشتر کشورها به عنوان سازمان‌های غیردولتی فعالیت می‌کنند و می‌توانند در پیشبرد اهداف جامعه و سازمان مؤثر باشند.
امروزه ورزش در کشورهای پیشرفته جهان بر داوطلب گرایی متمرکز است که توسط افراد زیادی از داوطلبان هدایت و پیش برده می‌شود.
اهمیت حضور و مشارکت داوطلبان در عرصه ورزش بر حیطه‌های مختلفی از جمله حیطه‌های اقتصادی، اجتماعی، سیاسی و فرهنگی اثر می‌گذارد. به‌طوری‌که در برخی کشورها، ارزش اقتصادی بخش داوطلبی را بین ۷ تا ۱۴ درصدتولید ناخالص داخلی تخمین زده‌اند. کار داوطلبانه سالانه درآمریکا ۲۳۹ میلیارد دلار، انگلستان ۴۱ میلیارد پوند، استرالیا ۲۴ تا ۳۱ میلیارد دلار و در کانادا ۱۷ میلیارد دلار به اقتصاد آن کشورها کمک می‌کند. بکارگیری افراد داوطلب، مزایای اقتصادی زیادی برای سازمان‌های ورزشی به دنبال دارد. اما سرمایه اجتماعی مهم‌ترین پیامد نهضت داوطلبی است. نهضت داوطلبی به عنوان شاخصی برای ارزیابی همبستگی اجتماعی شهروندان وظیفه شناس است. داوطلبی یک فرآیند دو سویه میان فرد و ارگان کمک گیرنده است که در این میان هم سازمان و هم فرد داوطلب از این خدمت رسانی سود می‌برند.
هیئت‌ها و انجمن‌های ورزش‌های همگانی از جمله سازمان‌های غیردولتی (NGO) هستند که اعضایشان برای حضور و مشارکت خود پاداش مادی یا مزد دریافت نمی‌کنند. داوطلبان در ورزش‌های همگانی به سه دسته کلی تقسیم می‌شوند: داوطلبان عمومی، که بدون تخصص و مهارت خاص می‌باشند، مانند راهنمایان همایش‌ها و جشنواره‌ها، بلیط فروشی‌ها و...، داوطلبان دارای تخصص و مهارت‌های ویژه، مانند طراحان سایت‌های رایانه‌ای، مترجمان، پزشکان و... و داوطلبان ورزشی، مانند مربیان، داوران و ورزشکاران که بدون دریافت حق الزحمه خدمات ارائه می‌دهند.
فرایند مدیریت داوطلبان در ورزش شامل برنامه‌ریزی، جذب، گزینش، آشنایی، آموزش، ارزیابی، تصدیق، حفظ و نگهداری است. نیازسنجی، جذب، پیش‌بینی شرح وظایف، ایجاد بانک اطلاعاتی و حفظ داوطلبان نیز در ورزش‌های همگانی کشور مهم‌ترین بخش مدیریت داوطلبان است که به نظر می‌رسد مدیران و مسئولین ارشد ورزش همگانی تاکنون در این زمینه اقدام قابل توجهی انجام نداده‌اند. امید است با توجه به فواید پایدار و ارزشمند حضور داوطلبین در ورزش همگانی، شاهد طراحی و بهره مندی از نظام داوطلبین در ورزش ایران باشیم.

تربیت بدنی رایگان، اصل مغفول در قانون اساسی

بند ۳ اصل سوم قانون اساسی جمهوری اسلامی ایران: آموزش و پرورش و تربیت بدنی رایگان برای همه در تمام سطوح، و تسهیل و تعمیم آموزش عالی.
اهمیت تربیت بدنی و ورزش در جمهوری اسلامی ایران به اندازه‌ای است که در قانون اساسی یعنی مهم‌ترین سند حقوقی کشور به آن تأکید شده است.
قرار دادن تربیت بدنی هم سطح با آموزش و پرورش و آموزش عالی نشان می‌دهد که از نظر قانون اساسی، تربیت بدنی یک امر فرهنگی با اهداف تربیتی است. از طرفی الزام به رایگان بودن آن برای همه در تمام سطوح، تأکید دیگری بر آن است که این وسیله حیاتی باید به آسان‌ترین روش برای سلامتی و برومندی نسل به کار گرفته شود.
نکته قابل تامل دیگر این است که از نظر قانون اساسی، تربیت بدنی به عنوان وسیله‌ای حیاتی از آموزش عالی دارای اهمیت بیشتری است.
لذا وظیفه دولت درخصوص آموزش عالی صرفاً تسهیل و تعمیم بوده ولی رایگان نمودن برای همه و در تمام سطوح که برای تربیت بدنی در نظر گرفته شده برای آموزش عالی مطرح نیست.
از آن‌جایی که رایگان نمودن تربیت بدنی از وظایف ذاتی و تکلیفی دولت است که باید توسط وزارت ورزش و شهرداری‌ها محقق شود و با توجه به وضعیت موجود به نظر می‌رسد در سایه سکوت دستگاه‌های نظارتی، این اصل به‌طور کامل مغفول مانده است. اگرچه در سال‌های اخیر شهرداری‌ها با فراهم کردن زیرساخت‌های ورزشی تاحدودی در تحقق تربیت بدنی رایگان اقداماتی انجام داده‌اند اما مسئولین و مدیران ارشد وزارت ورزش در این زمینه نه تنها اراده و برنامه‌ای ندارند بلکه در پاره‌ای از مواقع به بهانه اجرای اصل ۴۴ قانون اساسی، اصل سوم قانون اساسی را نقض کرده‌اند.

توسعه ورزش همگانی در جامعه یک سرمایه گذاری پر سود است

بی تردید رویکرد علمی و متوازن به صنعت ورزش موجب توسعه پایدار جوامع می‌شود، امروزه ورزش تبدیل به یک صنعت پر رونق شده است. در این راستا با اطمینان می‌توان اذعان کرد که توسعه و همگانی کردن تربیت بدنی و ورزش در جامعه نه تنها هزینه نیست بلکه یک سرمایه‌گذاری پرسود است.
در حقیقت توسعه و همگانی کردن ورزش در کشور به واسطه؛ افزایش میزان اشتغال و تولید، جذب گردشگران و رونق توریسم، پیشگیری از انحرافات و ناهنجاری‌های رفتاری و افزایش سطح سلامتی و بهداشت جسمی و روانی افراد، به طور مستقیم و غیرمستقیم، بلند مدت و کوتاه یک سرمایه گذاری پر فایده محسوب می‌شود.
مطالعات علمی نشان داده است که این سرمایه گذاری علاوه بر افزایش بهره‌وری در تولید، موجب پیشگیری از بیماری‌های غیرمسری و کاهش هزینه‌های بهداشتی و درمانی می‌گردد. تحقیقات طولی علمی در کشورهای پیشرفته مؤید این واقعیت است که ورزش همگانی بیش از ورزش قهرمانی برای جامعه، فواید دارد. به‌طور مثال در استرالیا پیش‌بینی شده است که اگر تعداد شرکت‌کنندگان در ورزش همگانی ۱۰ درصد افزایش یابد، سالانه ۶۰۰ میلیون دلار بودجه در این کشور صرفه‌جویی می‌شود.
در سال ۲۰۱۲ کشور انگلستان با اختصاص دو میلیارد پوند ارزش اقتصادی شرکت در فعالیت‌های ورزشی، هفت میلیارد پوند صرفه جویی در هزینه‌های بهداشتی و درمانی به دست آورده است.
گزارش برآوردهای سایر کشورهای پیشرفته مانند آمریکا، کانادا، آلمان، سوئد، ژاپن و... نیز حاکی از این واقعیت است که توسعه و همگانی کردن ورزش برای توده مردم یک سرمایه گذاری مطمئن جهت صرفه جویی اقتصادی و افزایش بهره‌وری در جامعه می‌باشد. اما متأسفانه تاکنون در زمینه آمار واقعی شرکت کنندگان در ورزش همگانی، سهم ورزش در سبد خانوار ایرانی، سهم ورزش از تولید ناخالص ملی(GDP) و سهم ورزش در افزایش سطح سلامتی، تحقیق جامع و قابل اعتمادی در کشور صورت نگرفته است.
امید است با تشکیل شورای عالی ورزش کشور به ریاست رئیس جمهور، این شاخص‌ها به طور علمی احصاء و سپس با برنامه‌ریزی‌های جامع راهبردی و عملیاتی افزایش یابد.

اخبار لیگ

مدافع مجانی برای استقلال!

مدافع استقلال قرارداد عجیبی با باشگاهش منعقد کرده است.
عارف غلامی پس از مدتی دوری از فوتبال باشگاهی، با تصمیم ریکاردو ساپینتو دوباره به تمرینات استقلال بازگشت. بازگشت این مدافع کنار مانده از بازی با واکنش منفی هواداران استقلال همراه شد و کار به اندازه ای بالا گرفت که باشگاه استقلال ترجیح داد از وی به شکل رسمی رونمایی نکند و چند روز بعد تنها در یک توییت خبری از پیوستن غلامی به استقلال خبر داد.
با این وجود عارف غلامی در این هفته شش هفته گذشته حتی یک دقیقه هم برای استقلال به میدان نرفته و حتی در برخی از بازیها در لیست هم حضور نداشته تا مشخص شود هنوز مهیای بازی نیست. همین انتقادات را به خرید این بازیکن بیشتر کرده است.
با این وجود باشگاه استقلال قرارداد غلامی را به گونه ای عجیب تنظیم کرده که همین سبب شده حداقل از لحاظ اقتصادی جذب غلامی به صرفه باشد.
قرارداد غلامی با استقلال به‌صورت بازی‌به‌بازی تنظیم شده است؛ به این معنا که تنها در صورت حضور در مسابقات، مبلغ مشخصی به او پرداخت می‌شود. در غیر اینصورت هیچ پولی به غلامی پرداخت نخواهد شد. این بدان معناست که با توجه به عدم بازی وی در ۶ هفته گذشته تا به امروز غلامی یک ریال هم دریافتی نداشته.
با توجه به ترکیب فعلی خط دفاعی استقلال و حضور بازیکنان دیگر، شانس غلامی برای حضور در ترکیب اصلی چندان بالا نیست و حتی ممکن است وی تا نیم فصل هم فرصت بازی پیدا نکند و این بدان معناست که جذب وی برای استقلال رایگان تمام شده!

برگ سبز سواری پژو پارس XU7 مدل ۱۳۹۵
شماره پلاک ایران ٤٢-٦٩٣ن٩٢
شماره موتور 124K0987157
شماره شاسی NAAN01CE1GH936328
به نام رضا طالبی مفقود گردیده و از درجه اعتبار ساقط می باشد

سندکمپانی سواری هاچ بک پژو ٢٠٦ مدل ١٣٨٤
شماره پلاک ایران ٤٢-٦٣٤ن٦٢
شماره موتور 10FSS15084996
شماره شاسی ١٩٨٢٨٠٢٦
به نام رضا همت طلب مفقود گردیده
و از درجه اعتبار ساقط می باشد

آگهی موضوع ماده ۳ قانون و ماده ۱۳ آیین نامه قانون تعیین تکلیف وضعیت ثبتی و اراضی و ساختمان های فاقد سند رسمی
برابر رای شماره های ۱۴۰۴۶۰۳۱۸۰۲۰۰۱۴۶۸۲ و ۱۴۰۴۶۰۳۱۸۰۲۰۰۱۴۶۸۳ مورخ ۱۴۰۴/۷/۵ هیات اول موضوع قانون تعیین تکلیف وضعیت ثبتی اراضی و ساختمان های فاقد سند رسمی مستقر در واحد ثبتی حوزه ثبت ملک کلاچای تصرفات مالکانه بلامعارض متقاضی آقایان محمد دائی و علیرضا محسنی طهرانی فرزندان محمد حسین و محسن به شماره شناسنامه ۱۱۳ و۵۷۱ صادره از تهران و شمیران به شماره ملی ۰۰۵۱۳۰۰۶۷۲ و ۰۴۵۲۳۲۸۱۲۸ در ششدانگ یک قطعه زمین مشتمل بر خانه به مساحت ۵۰۰/۹۱ مترمربع (مشاعا بالسویه)(کاربری مسکونی) به پلاک ۵۸۵ فرعی از ۲۲۳ اصلی واقع در قریه چایجان بخش۲۹ گیلان) خریداری شده از مورد نسق مالک رسمی آقای محمد امیری چایجان (نسق زارعی شماره ۲۲۰۹۲ مورخ ۵۲/۶/۳۰ دفترخانه ۸۹ رودسر) محرز گردیده است .
لذا به منظور اطلاع عموم مراتب در دو نوبت به فاصله ۱۵ روز آگهی میشود در صورتی که اشخاص نسبت به صدور سند مالکیت متقاضی اعتراضی داشته باشند میتوانند از تاریخ انتشار اولین آگهی به مدت دو ماه اعتراض خود را به این اداره تسلیم و پس از اخذ رسید ظرف مدت یک ماه از تاریخ تسلیم اعتراض دادخواست خود را به مراجع قضایی تقدیم نمایند. بدیهی است در صورت انقضای مدت مذکور و عدم وصول اعتراض طبق مقررات سند مالکیت صادر خواهد شد.
تاریخ انتشار نوبت اول : ۱۴۰۴/۰۷/۲۶
تاریخ انتشار نوبت دوم: ۱۴۰۴/۰۸/۱۱
نادر عیوضی صالح – رئیس اداره ثبت اسناد و املاک کلاچای– از طرف علی علائی جوردهی
م– الف :۲۰۱۵ شناسه اگهی : ۲۰۱۹۶۵۴
***
هیات موضوع قانون تعیین تکلیف وضعیت ثبتی اراضی و ساختمانهای فاقد سند رسمی
آگهی موضوع ماده ۳ قانون و ماده ۱۳ آیین نامه قانون تعیین تکلیف وضعیت ثبتی واراضی و ساختمانهای فاقد سند رسمی
برابر رای شماره۱۴۰۴۶۰۳۱۸۰۱۹۰۰۷۳۱۴ –۱۴۰۴/۶/۱۸ هیات اول موضوع قانون تعیین تکلیف وضعیت ثبتی اراضی و ساختمانهای فاقد سند رسمی مستقر در واحد ثبتی حوزه ثبت ملک تالش تصرفات مالکانه بلامعارض متقاضی آقای داود قلی زاده میانکوهی فرزند محمد عزیز به شماره شناسنامه ۲ صادره از تالش در ششدانگ یک قطعه زمین باغ به مساحت ۴۰۱۳/۷۹ مترمربع پلاک فرعی ۶۶۸ از ۱۱ اصلی مفروز و مجزی شده از پلاک ۱۵۰ فرعی واقع درقریه میانکوه بخش ۲۸ گیلان خریداری از مالک رسمی عزیز صیادی محرز گردیده است لذا به منظور اطلاع عموم مراتب در دو نوبت به فاصله ۱۵ روز آگهی میشود در صورتی که اشخاص نسبت به صدور سند مالکیت متقاضی اعتراض داشته باشند میتوانند از تاریخ انتشار اولین آگهی به مدت دو ماه اعتراض خود را به این اداره تسلیم و پس از اخذ رسید ظرف مدت یک ماه از تاریخ تسلیم اعتراض دادخواست خود را به مراجع قضایی تقدیم نمایند بدیهی است درصورت انقضای مدت مذکور و عدم وصول اعتراض طبق مقررات سند مالکیت صادر خواهد شد.
تاریخ انتشار نوبت اول : ۱۴۰۴/۰۷/۲۶
تاریخ انتشار نوبت دوم: ۱۴۰۴/۰۸/۱۱
روح اله لطفی – رئیس ثبت اسناد و املاک تالش
م– الف: ۹۰۷/۱۲۲۸ شناسه اگهی : ۲۰۲۴۱۹۱
***
هیات موضوع قانون تعیین تکلیف وضعیت ثبتی اراضی و ساختمانهای فاقد سند رسمی
آگهی موضوع ماده ۳ قانون و ماده ۱۳ آیین نامه قانون تعیین تکلیف وضعیت ثبتی واراضی و ساختمانهای فاقد سند رسمی
برابر رای شماره۱۴۰۴۶۰۳۱۸۰۱۹۰۰۷۵۹۱ –۱۴۰۴/۶/۲۷ هیات اول موضوع قانون تعیین تکلیف وضعیت ثبتی اراضی و ساختمانهای فاقد سند رسمی مستقر در واحد ثبتی حوزه ثبت ملک تالش تصرفات مالکانه بلامعارض متقاضی خانم فاطمه اکرمی طولارود فرزند رحیم اله به شماره شناسنامه ۲۶۲۰۲۸۸۲۷۴ صادره از تالش در ششدانگ یک قطعه زمین مشتمل بر بنای احداثی به مساحت ۱۸۰ مترمربع پلاک فرعی ۱۳۸۹۶ از ۹ اصلی مفروز و مجزی شده از پلاک ۲۱۷ واقع درقریه ریک بخش ۲۸ گیلان خریداری از مالک رسمی به نام کریم اله امرانی (عمرانی) محرز گردیده است لذا به منظور اطلاع عموم مراتب در دو نوبت به فاصله ۱۵ روز آگهی میشود در صورتی که اشخاص نسبت به صدور سند مالکیت متقاضی اعتراض داشته باشند میتوانند از تاریخ انتشار اولین آگهی به مدت دو ماه اعتراض خود را به این اداره تسلیم و پس از اخذ رسید ظرف مدت یک ماه از تاریخ تسلیم اعتراض دادخواست خود را به مراجع قضایی تقدیم نمایند بدیهی است درصورت انقضای مدت مذکور و عدم وصول اعتراض طبق مقررات سند مالکیت صادر خواهد شد.
تاریخ انتشار نوبت اول : ۱۴۰۴/۰۷/۲۶
تاریخ انتشار نوبت دوم: ۱۴۰۴/۰۸/۱۱
روح اله لطفی – رئیس ثبت اسناد و املاک تالش
م– الف: ۹۰۷/۱۲۲۶ شناسه اگهی : ۲۰۲۶۴۶۷
***
هیات موضوع قانون تعیین تکلیف وضعیت ثبتی اراضی و ساختمانهای فاقد سند رسمی
آگهی موضوع ماده ۳ قانون و ماده ۱۳ آیین نامه قانون تعیین تکلیف وضعیت ثبتی واراضی و ساختمانهای فاقد سند رسمی
برابر رای شماره۱۴۰۴۶۰۳۱۸۰۱۹۰۰۶۵۸۳ –۱۴۰۴/۵/۲۸ هیات اول موضوع قانون تعیین تکلیف وضعیت ثبتی اراضی و ساختمانهای فاقد سند رسمی مستقر در واحد ثبتی حوزه ثبت ملک تالش تصرفات مالکانه بلامعارض متقاضی آقای بهروز پور فرامرز طولارود فرزند یونس به شماره شناسنامه ۷۲۴ صادره از تالش در ششدانگ یک قطعه باغ محصور به مساحت ۲۸۵ مترمربع پلاک فرعی ۱۱۸۰۸ از ۸ اصلی مفروز و مجزی شده از پلاک ۱۳۹۷ فرعی واقع درقریه طولارود بخش ۲۸ گیلان خریداری از مالک رسمی محرز گردیده است لذا به منظور اطلاع عموم مراتب در دو نوبت به فاصله ۱۵ روز آگهی میشود در صورتی که اشخاص نسبت به صدور سند مالکیت متقاضی اعتراض داشته باشند میتوانند از تاریخ انتشار اولین آگهی به مدت دو ماه اعتراض خود را به این اداره تسلیم و پس از اخذ رسید ظرف مدت یک ماه از تاریخ تسلیم اعتراض دادخواست خود را به مراجع قضایی تقدیم نمایند بدیهی است درصورت انقضای مدت مذکور و عدم وصول اعتراض طبق مقررات سند مالکیت صادر خواهد شد.
تاریخ انتشار نوبت اول : ۱۴۰۴/۰۷/۲۶
تاریخ انتشار نوبت دوم: ۱۴۰۴/۰۸/۱۱
روح اله لطفی – رئیس ثبت اسناد و املاک تالش
م– الف: ۹۰۷/۱۲۵۰ شناسه اگهی : ۲۰۲۵۵۴۲
***
آگهی موضوع ماده ۳ قانون و ماده ۱۳ آیین نامه قانون تعیین تکلیف وضعیت ثبتی و اراضی و ساختمان های فاقد سند رسمی
برابر آرای شماره ۱۴۰۴۶۰۳۲۶۰۰۶۰۰۶۱۹۲ مورخه ۱۴۰۴/۵/۱۲ هیات اول موضوع قانون تعیین تکلیف وضعیت ثبتی اراضی و ساختمان های فاقد سند رسمی مستقر در واحد ثبتی حوزه ثبت ملک ملایر تصرفات مالکانه بلامعارض متقاضی عین اله خماری به شماره شناسنامه ۶۱۲ وکدملی ۳۹۳۱۸۰۰۱۱۳ صادره از سامن فرزند روح اله ششدانگ یک قطعه زمین مزروعی به مساحت ۱۰۲۶۵/۷۵ مترمربع قسمتی از اراضی روستای واشان پلاک ۴۴ اصلی واقع بخش ۴ ملایر خریداری از مالک رسمی روح اله خماری محرز گردیده است.لذا به منظور اطلاع عموم مراتب در دو نوبت به فاصله ۱۵ روز آگهی میشود در صورتی که اشخاص نسبت به صدور سند مالکیت اعتراضی داشته باشند میتوانند از تاریخ انتشار اولین آگهی به مدت دو ماه اعتراض خود را به این اداره تسلیم و پس از اخذ رسید ظرف مدت یک ماه از تاریخ تسلیم اعتراض دادخواست خود را به مراجع قضایی تقدیم نمایند. بدیهی است در صورت انقضای مدت مذکور و عدم وصول اعتراض طبق مقررات سند مالکیت صادر خواهد شد.
تاریخ انتشار نوبت اول : ۱۴۰۴/۰۷/۲۶
تاریخ انتشار نوبت دوم: ۱۴۰۴/۰۸/۱۱
مرتضی مسعودی – رییس اداره ثبت اسناد و املاک شهرستان ملایر
شناسه آگهی : (۲۰۲۵۳۸۰) م– الف : ۱۱۱۴
***
آگهی موضوع ماده ۳ قانون و ماده ۱۳ آیین نامه قانون تعیین تکلیف وضعیت ثبتی و اراضی و ساختمان های فاقد سند رسمی
برابر آرای شماره ۱۴۰۴۶۰۳۲۶۰۰۶۰۰۸۷۲۰ و ۱۴۰۴۶۰۳۲۶۰۰۶۰۰۸۷۲۳ هیات اول موضوع قانون تعیین تکلیف وضعیت ثبتی اراضی و ساختمان های فاقد سند رسمی مستقر در واحد ثبتی حوزه ثبت ملک ملایر تصرفات مالکانه بلامعارض ۱– متقاضی مهدی مفتاحی به شماره شناسنامه ۵۶ وکدملی ۳۹۳۲۴۸۵۹۷۱ صادره از – فرزند احمد سه دانگ مشاع ۲– متقاضی تقی مفتاحی به شماره شناسنامه ۲۱۰ وکدملی ۳۹۳۲۴۴۴۱۷۵ صادره از ملایر فرزند احمد سه دانگ مشاع هر دو از ششدانگ یک قطعه باغ به مساحت ۱۷۲۹/۹۸ مترمربع قسمتی از اراضی روستای رضوانکده پلاک ۱۴ اصلی واقع بخش ۴ ملایر خریداری از مالک رسمی اسماعیل فتاحی محرز گردیده است.لذا به منظور اطلاع عموم مراتب در دو نوبت به فاصله ۱۵ روز آگهی میشود در صورتی که اشخاص نسبت به صدور سند مالکیت اعتراضی داشته باشند میتوانند از تاریخ انتشار اولین آگهی به مدت دو ماه اعتراض خود را به این اداره تسلیم و پس از اخذ رسید ظرف مدت یک ماه از تاریخ تسلیم اعتراض دادخواست خود را به مراجع قضایی تقدیم نمایند. بدیهی است در صورت انقضای مدت مذکور و عدم وصول اعتراض طبق مقررات سند مالکیت صادر خواهد شد.
تاریخ انتشار نوبت اول : ۱۴۰۴/۰۷/۲۶
تاریخ انتشار نوبت دوم: ۱۴۰۴/۰۸/۱۱
مرتضی مسعودی – رییس اداره ثبت اسناد و املاک شهرستان ملایر
شناسه آگهی : (۲۰۲۶۴۳۸) م– الف : ۱۱۲۲
***
آگهی موضوع ماده ۳ قانون و ماده ۱۳ آئین نامه قانون تعیین تکلیف وضعیت ثبتی و اراضی و ساختمانهای فاقد سند رسمی
نظر به اینکه برابر رای شماره ۱۰۳۱ مورخ ۱۴۰۴/۶/۱۷ صادره از هیات موضوع قانون تعیین تکلیف وضعیت ثبتی اراضی و ساختمانهای فاقد سند رسمی مستقر در واحد ثبتی ناحیه یک اهواز تصرفات مالکانه بلا معارض متقاضی در قسمتی از پلاک ۱/۲ بخش ۴ اهواز که حکایت از احراز مالکیت متقاضی نسبت به ملک مورد تقاضا و انتقال ملک از مالک رسمی (دفتر ۶۵ صفحه ۵۳ مریم خسروی) به متقاضی مریم خسروی فرزند علی شماره شناسنامه ۲۶۳ کدملی ۱۷۵۳۴۷۲۵۴۷ صادره اهواز نسبت به ششدانگ یک باب ساختمان به مساحت ۹۲۴۰/۰۲ متر مربع در قسمتی از پلاک فوق خریداری شده طبق شرح صدر آگهی و انتقال ملک از مالک رسمی بنام وی محرز گردیده است .لذا به منظور اطلاع عموم مراتب در دو نوبت به فاصله ۱۵ روز آگهی می شود در صورتی که اشخاص نسبت به صدور سند مالکیت متقاضی اعتراضی داشته باشند میتوانند از تاریخ انتشار اولین آگهی به مدت دو ماه اعتراض خود را به این اداره تسلیم و پس از اخذ رسید ظرف مدت یک ماه از تاریخ تسلیم اعتراض دادخواست خود را به مراجع قضایی تقدیم نمایند. بدیهی است در صورت انقضای مدت مذکور و عدم وصول اعتراض طبق مقررات سند مالکیت صادر خواهد شد. ضمنا صدور سند مالکیت مانع از مراجعه متضرر به دادگاه نخواهد بود .
تاریخ انتشار نوبت اول : ۱۴۰۴/۰۷/۲۶
تاریخ انتشار نوبت دوم: ۱۴۰۴/۰۸/۱۲
بهزاد مردانی –رئیس اداره ثبت اسناد و املاک ناحیه یک اهواز
شناسه آگهی : ۲۰۲۶۷۵۰
***

کاریکاتور

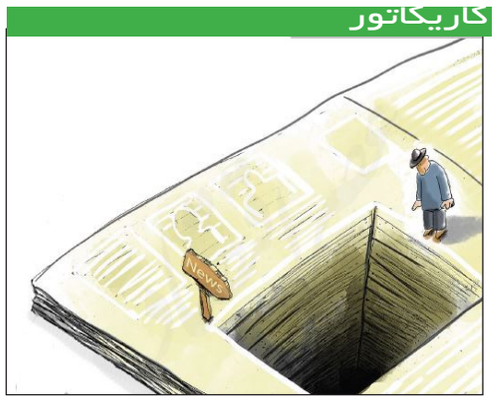

فرهنگی، اجتماعی، ورزشی

صاحب امتیاز و مدیر مسئول:
یونس رنجکش کیسمی
مشاور عالی اجرایی مدیر مسئول :دکتر مهران بازرگانی
سردبیر : ایمان رنجکش
گروه صفحه آرایی:منیره خجسته حال – الهه رنجکش
« مندرجات لزوما برتابنده دیدگاه روزنامه نیست »

روزنامه
معین
شنبه ۲۶ مهر ۱۴۰۴
شماره ۷۱۰۶

moeennews.ir

چاپ : شرکت چاپ و نشر شاخه سبز
نشانی دفترمرکزی :رشت خیابان سعدی.کوچه پورنقاشیان
.بن بست سوم.پلاک۸۸.طبقه سوم
نشانی دفتر تهران : خ مطهری ابتدای سهرودی جنوبی ک زاهدان پ ۸ واحد یک
کدپستی ۱۵۷۸۷۶۳۸۱۳
تلفن : ۳۳۲۴۳۶۳۴-۰۱۳ * همراه : ۰۹۱۱۱۸۲۳۴۳۵
فاکس : ۳۳۲۴۵۷۰۰-۰۱۳ * کد پستی:۴۱۵۳۶۵۶۶۳۱

moeendaily@yahoo.com

نایب رئیس مجلس خبرگان رهبری: اقدام رئیس جمهور در مورد اجلاس شرم الشیخ قابل تحسین است

نایب رئیس مجلس خبرگان رهبری گفت: تصمیم و اقدام رئیس جمهور و وزیر امور خارجه مبنی بر عدم حضور ایران در اجلاس سران «شرم‌الشیخ»، قابل تحسین است.

به گزارش ایرنا، آیت الله سید هاشم حسینی بوشهری در نشست شورای اداری استان بوشهر افزود: همانطور که پیش از این ترامپ روسای کشورهای اروپایی را تحقیر کرده بود در اجلاس شرم الشیخ نیز اوج شرم اتفاق افتاد.

وی با اشاره به اقدامات خوب دولت در دوران جنگ تحمیلی ۱۲ روزه یادآور شد: همه کسانی که دل در گروه انقلاب دارند باید با دولت در پیشبرد امور کشور همراهی کنند تا علی رغم توطئه های دشمنان شاهد رشد و پیشرفت کشور باشیم.

نماینده مردم استان بوشهر در مجلس خبرگان رهبری ادامه داد: امداد غیبی الهی ، مدیریت ، تدبیر و هوشمندی رهبر فرزانه انقلاب ، جانفشانی نیروهای مسلح و امنیتی و عنصر مهم مردم عزیز باعث پیروزی در جنگ تحمیلی اخیر شد.

حسینی بوشهری تصریح کرد: اگر عده ای تا دیروز فکر می کردند امریکا کعبه آمال است در جنگ تحمیلی ۱۲ روزه مشخص شد که شعار تمدن در آنجا داده می شود اما عملکردشان چیزی جز توحش و بربریت نیست.

وی با بیان اینکه وطن و سرزمین کعبه آمال ما است گفت: از همه کسانی که پای کار مردم ماندند تا آنان احساس سایه جنگ بر کشور نکنند قدردانی می شود.

حسینی بوشهری با قدردانی از تلاش های استاندار بوشهر افزود: پذیریش مدیریت و مسوولیت برای انجام کار مردم امری نیکو است برهمین اساس انتظار داریم مسوولان با ایجاد فرصت های شغلی برای جویندگان کار باعث شوند تا جوانان دل بسته به انقلاب مشغول به کار شوند و با دل گرمی دین خود را نسبت به انقلاب ادا کنند.

نایب رئیس مجلس خبرگان رهبری گفت: مسوولان حتی اگر بدلیل مشکلات قانونی نتوانند کاری انجام دهند باید با چهره گشاده با مردم برخورد کنند.

وی اضافه کرد: مسوولان باید راهی برای مبارزه با گرانی ، تامین معیشت مردم ، برداشتن موانع و ایجاد تسهیلات برای کسب و کار، امور مردم را به سامان کنند.

حسینی بوشهری افزود: استان بوشهر با برخورداری از ظرفیت های متعدد اقتصادی هرچند از نظر جغرافیایی و جمعیت کوچک به شمار می رود اما در اقتصاد ملی جایگاه بالایی دارد که این مهم باید در زندگی و امور مردم استان نیز نقش آفرین باشد.

نماینده مردم شهرستان های بوشهر ، گناوه و دیلم در مجلس شورای اسلامی نیز گفت: با تدبیر رهبر معظم انقلاب و اقدام رئیس جمهور آبروی نظام حفظ شد.

جعفر پورکبگانی افزود: شرکت در اجلاس شرم الشیخ جیزی جز ذلت و خاری برای کشور در پی نداشت.

وی یادآور شد: مدیران دستگاههای اجرایی پیگیر مصوبات دولت های قبلی و حال باشند و نمایندگان مجلس نیز در راستای احقاق حقوق مردم استان کمک خواهد کرد.پورکبگانی با اشاره به سفر وزیر راه و شهرسازی به استان بوشهر در مهرماه گفت: برنامه ریزی شده است تا در آبانماه نیز اعضای کمیسیون های قضایی و اصل نود مجلس شورای اسلامی و چهار وزیر همراه با روسای سازمان های مربوطه و معاونان برای پیگیری امور مردم استان بوشهر به این استان سفر کنند.

نماینده مردم شهرستان های بوشهر ، گناوه و دیلم در مجلس شورای اسلامی با قدردانی از اقدامات انجام شده تصریح کرد:در کنار استاندار هستیم و با تقویت نماینده عالی دولت برای توسعه و پیشرفت استان تلاش خواهیم کرد.

رئیس‌جمهور در آئین تجلیل از واحدهای نمونه استاندارد کشور:
باید برای تحقق شاخص‌های استاندارد تلاش کنیم

تجلیل رئیس جمهور از پگاه اصفهان به عنوان واحد نمونه ملی استاندارد

مسعود پزشکیان رئیس‌جمهور اسلامی ایران روز دوشنبه ۲۱ مهر ۱۴۰۴، در مراسم بزرگداشت روز جهانی استاندارد که در سالن اجلاس سران برگزار شد؛ با اهدا لوح و تندیس از پگاه اصفهان به عنوان واحد نمونه ملی استاندارد تجلیل کرد.

به گزارش روابط عمومی و امور بین الملل شرکت صنایع شیر ایران پگاه، رئیس‌جمهور در این رویداد در سخنانی ناترازی‌های موجود در کشور را زاییده فقدان شاخص‌های استاندارد در برخی تصمیمات دانست و گفت: چنانچه در هر زمینه‌ای تناسب را به هم بزنیم با عکس‌العمل روبرو خواهیم شد؛ لذا همه باید تلاش کنیم در برنامه‌های آتی در تمامی حوزه‌ها مسیر را به تدریج به سمت صرفه‌جویی و مصرف بهینه هدایت کنیم و در مسیر ارتقای کیفیت قدم برداریم.

مسعود پزشکیان در ادامه تأکید کرد: استاندارد را باید همواره به عنوان یک حرکت سازنده و رو به جلو در نظر داشته باشیم و با زبان و نگاه مشترک در این زمینه برای تحقق شاخص‌های استاندارد در زمینه‌های مختلف از جمله بهبود بهره‌وری تلاش کنیم.

محمد اتابک وزیر صنعت، معدن و تجارت نیز در ابتدای این مراسم در سخنانی کوتاه با بیان اینکه نگاه سنتی در گذشته استاندارد را مانعی جدی در مسیر رشد و توسعه تلقی می‌کرد، اظهار داشت: امروز این رویکرد تغییر کرده و حفظ حقوق مردم به عنوان یک اصل مدنظر است؛ از همین‌رو هر واحد صنعتی و خدماتی که بتواند در این مسیر برنامه‌ریزی و حرکت کند در حقیقت در مدار اصول و حفظ حقوق مصرف کنندگان گام برداشته است.

همچنین فرزانه انصاری رئیس سازمان ملی استاندارد نیز در این رویداد ضمن تشریح فعالیت‌های انجام شده در این سازمان گفت: شعار جهانی استاندارد در سال جاری چشم‌انداز مشترک برای جهانی بهتر است و با توجه به اینکه در تعریف استاندارد بر سه اصل اعتماد، شفافیت و کیفیت تاکید شده، لذا سعی شده در ممیزی انتخاب واحدهای نمونه‌ی کشوری، کلیه فاکتورهای مدنظر با دقت بالا مورد آزمون و ارزیابی قرار گیرد.

گفتنی است در بخش معرفی واحدهای نمونه استاندارد کشور، شرکت شیر پاستوریزه پگاه اصفهان با کسب حداکثر امتیاز به عنوان واحد نمونه کشور انتخاب و لوح و تندیس مهمترین رویداد ملّی کیفیت را از آن خود کرد.

توضیح چهره اصولگرای نزدیک به لاریجانی در مورد موضوع به رسمیت شناختن اسرائیل
اجازه دو قطبی را نه به تندِ راست می‌دهیم و نه به سمت چپ

منصور حقیقت‌پور، نماینده ادوار مجلس شورای اسلامی، با تاکید بر شکست سیاست‌های آمریکا و اسرائیل در منطقه گفت: جمهوری اسلامی هیچ‌گاه اسرائیل را به رسمیت نخواهد شناخت و اداره کشور باید بر اساس عقلانیت و اعتدال باشد تا منافع ملی حفظ شود.

به گزارش خبرگزاری خبرآنلاین، یک نماینده ادوار مجلس شورای اسلامی و از نزدیکان علی لاریجانی در گفت و گو با جماران درباره تحولات منطقه و موقعیت جمهوری اسلامی ایران، با انتقاد نسبت به عملکرد آمریکا و اسرائیل و با تأکید بر ضرورت عقلانیت در سیاست خارجی، نکات گوناگونی را مطرح کرد.

به روایت جماران، منصور حقیقت پور در خصوص صحبت‌های روز دوشنبه ترامپ مبنی بر اینکه حاضر به مذاکره با ایران است، به خبرنگار جماران گفت: ترامپ گفته است ما با ایران دیگر سرِ جنگ نداریم و اسرائیل هم باید با ایران سرِ جنگ نداشته باشد. اینها در مجموع برای من مثبت است؛ چون ایران را سنجیدند و نتیجه آن را دیدند. یعنی ایران مانند کشوری مثل اردن یا مثلاً کشوری عربی نیست؛ ما قطر نیستیم که «بزنید و برید» یکی زدی، به قول رهبر عظیم انقلاب ده تا می‌خوری.

آمریکا در مورد ونزوئلا هیچ کاری نمی‌تواند کند

به‌گفته شخص حقیقت پور، طرف‌های غربی و اسرائیل در موارد متعددی «موفق» نبوده‌اند: اینها نه در بحث غزه موفق شدند، نه موفق شدند صلح اوکراین را دایر کنند و نه کانادا را به عنوان ایالت ۵۱ ملحق کنند و در مورد ونزوئلا نیز به نظر من هیچ کاری نمی‌تواند کند. در مجموع این مواردی که ترامپ به عنوان سند صلح و دوستی خودش و ارائه سند برای دریافت جایزه صلح (نوبل) مطرح می‌کند، پوچ است.

اسرائیل در جنگ نتوانست حریف بچه‌های مستضعف و مبارز فلسطین شود

وی اضافه کرد: اسرائیل در جنگ نتوانست حریف بچه‌های مستضعف و مبارز فلسطین شود و فلسطینی‌ها در سرزمین خودشان ماندگار شده‌اند و اراده‌شان را بر دشمن تحمیل کردند. و به نظر من آمریکایی‌ها هم در تأمین اهدافشان در منطقه کاملاً ناموفق هستند. امروز آن‌ها مانور شادی می‌دهند و در شهر جشن می‌گیرند و می‌گویند ما پیروز شدیم، ولی واقعیت‌های امر چیز دیگری است؛ دنیا اسرائیل و آمریکا را بازنده معرفی می‌کند؛ کشورهای اسلامی امروز ایران را قهرمان مبارزه با هرگونه زورگویی می‌شناسند و در

اروپا که ما را تحریم کرده مردم آنجا پرچم جمهوری اسلامی ایران را بالا می‌برند؛ نه به خاطر ایرانی‌ها، بلکه به خاطر آنچه ما نشان دادیم.

ما هیچ وقت اسرائیل را به رسمیت نخواهیم دانست

در ادامه، نماینده ادوار مجلس درباره صحبت‌های ترامپ در باب به رسمیت شناختن اسرائیل توسط ایران صریحاً گفت: این اتفاقی نمی‌افتد؛ ما هیچ‌وقت این کار را نمی‌کنیم؛ چه چیز اسرائیل را به رسمیت بشناسیم؟ غارتگری‌اش را؟ کودک‌کشی‌اش را؟ بیمارستان زدن‌اش را؟ مجلس زدن‌شان را؟ این‌ها یک ملت و دولت نیستند؛ یک عده را از این‌ور و آن‌ور دنیا جمع کرده‌اند و آوردند؛ ملت‌سازی کردند؛ در واقع این‌ها آمدند جای اراضی مردم مسلمان را گرفتند. خودشان هم می‌دانند؛ بیشتر از یک شوخی نیست که جمهوری اسلامی بیاید اسرائیل را به رسمیت بشناسد، و به هیچ وجه اتفاق نخواهد افتاد. ایران دو تفکر دارد؛ یک تفکر تندِ راست است که می‌گوید باید با آمریکا بجنگیم؛ و یک تفکر تندِ چپ داریم که می‌گوید با آمریکا سرِ میز بنشینیمحقیقت‌پور در خصوص فضای دو قطبی ایجاد شده که ای کاش ایران در نشست شرم الشیخ شرکت می‌کرد و در مقابل که همان بهتر شرکت نکردیم، توضیح داد: ایران دو تفکر دارد؛ یک تفکر تندِ راست (پایداری‌چی) است که می‌گوید باید با آمریکا بجنگیم؛ و یک تفکر تندِ چپ داریم که می‌گوید با آمریکا سرِ میز بنشینیم. به نظرم مقامات ما درست تصمیم گرفته‌اند. هم تندِ چپ و هم تندِ راست هر دو برای ما خسارت تولید می‌کنند؛ ما نیاز به عقلانیت داریم. منافع ملی جمهوری اسلامی ایران بر پایه عقلانیت تأمین می‌شود و توجیه می‌شود.

وی ادامه داد: چطور برویم در جلسه‌ای شرکت کنیم که ترامپ بخواهد مانور بدهد و شاید نتانیاهو هم شرکت کند؟ چطور در آنجا شرکت کنیم؟ شاید دیروز گفتم که ما در سطح پایین شرکت کنیم معاون یا وزیرخارجه برود ولی امروز معتقدم که آن هم نباید برود. باید به این جمع‌بندی که مقامات رسیدند، احترام بگذاریم؛ اجازه دو قطبی را نه به تندِ راست می‌دهیم و نه به سمت چپ. هرچه مقامات ما تصمیم گرفته‌اند، چون بالاسر همه این‌ها مقام معظم رهبری نشسته و خروجی کار را یا تأیید و یا رد می‌کند، لذا ما اجازه ایجاد دو قطبی را به هیچ‌کس نمی‌دهیم؛ چه تندِ پایداری باشد و چه تندِ اصلاح‌طلب. ما باید کشور را بر پایه عقلانیت و اعتدال اداره کنیم؛ منافعِ ملی بر هرگونه رفتار اولویت است.

راه دیپلماسی راه معقول و منطقی است که ان‌شاءالله بسته نخواهد شد

نماینده ادوار مجلس درباره دیپلماسی و گستره روابط خارجی گفت: روابط بین‌الملل ما باید توسعه پیدا کند. دنیا کوچک نیست؛ دنیا خیلی بزرگ است و ما تنها نیستیم. ما ۱۵ کشور همسایه داریم و با همین‌ها می‌توانیم خودمان را اداره کنیم. ضمن اینکه دنیا بزرگ است؛ ما چین و روسیه و آفریقا را داریم و خیلی کشورهای دیگر را که می‌توانیم کارمان را ادامه بدهیم. ما دیپلماسی را تعطیل نکرده‌ایم. می‌گویند با چه کسی مذاکره کنیم؟ با کسی که همان شب کشور ما را بمباران می‌کند. با این‌ها هم می‌شود حرف زد؟! اما ما با دنیا رابطه بسیار خوبی داریم و باید آن را بهتر و قوی‌تر کنیم؛ راه دیپلماسی راه معقول و منطقی است که ان‌شاءالله بسته نخواهد شد.

قطعاً علی لاریجانی تصمیمات احساسی تندِرو نخواهند گرفت

در پایان، وی درباره حضور علی لاریجانی در عرصه سیاست خارجی اظهار داشت: حضور علی لاریجانی حتماً تغییر ایجاد کرده؛ چون ایشان این‌کاره است. در این مدت چند سفر خارجی مؤثر داشته‌اند و قطعاً ایشان تصمیمات احساسی تندِرو نخواهند گرفت. حتماً از ظرفیت بسیار خوبِ مشابه استفاده خواهند کرد و معتقدم هم توسعه روابط خارجی خواهیم داشت و هم رفتار عاقلانه در روابط خارجی. دو ماه از شروع جنگ گذشته است؛ باید به ایشان مهلت بدهیم، ان‌شاءالله که می‌توانند وضعیت را سروسامان ببخشند.

معاون نخست‌وزیر روسیه: اقدامات مهندسی ایران در مسیر ریلی رشت – آستارا دقیق و موثر است

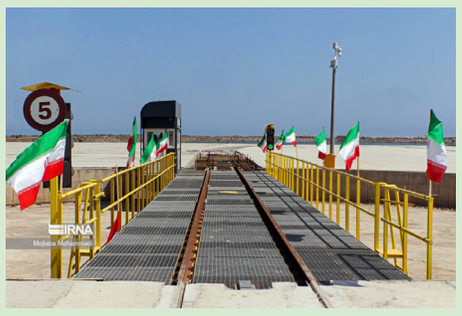

معاون نخست‌وزیر روسیه گفت: در جریان اجرای پروژه ریلی رشت – آستارا، شاهد اقدامات مهندسی دقیق و تعهد جدی طرف ایرانی هستیم و این طرح با دقت فنی و هماهنگی مطلوب در حال پیشرفت است.

الکسی اورچوک در بازدید از زیرساخت‌های اقتصادی و طرح‌های ترانزیتی شهرستان مرزی آستارا در جمع خبرنگاران از تلاش‌های جمهوری اسلامی ایران در توسعه شبکه حمل‌ونقل تقدیر و اظهار کرد: در نشست مشترک سه‌جانبه، پیشرفت‌های قابل توجه پروژه‌های همکاری، به‌ویژه خط آهن رشت آستارا، مورد بررسی قرار گرفت و اقدامات مهندسی دقیق و متعهدانه‌ای از سوی طرف ایرانی مشاهده شد.

وی با اشاره به اهمیت همکاری‌های جاده‌ای میان سه کشور ایران، روسیه و جمهوری آذربایجان افزود: وضعیت گذرگاه‌های مرزی به‌ویژه در مرزهای جمهوری آذربایجان و روسیه بررسی شد و خوشبختانه مسائل زیرساختی در این زمینه رفع شده و این گذرگاه‌ها به شکل فعال و مؤثر در حال فعالیت هستند

معاون نخست‌وزیر روسیه با مثبت ارزیابی کردن سرمایه‌گذاری‌های جمهوری آذربایجان در توسعه شبکه جاده‌ای و نقش آن در تسهیل جابه‌جایی کالا و ناوگان حمل‌ونقل، تصریح کرد: همکاری‌های تجاری سه کشور در حوزه حمل‌ونقل پیشرفت چشمگیری داشته و انتظار می‌رود روند توسعه این تعاملات ادامه یابد.

اورچوک درباره تأثیر موافقت‌نامه تجارت آزاد میان ایران و اتحادیه اقتصادی اوراسیا گفت: پس از اجرای این موافقت‌نامه، حجم مبادلات تجاری میان کشورهای عضو ۳۵ درصد افزایش یافت که این موضوع لزوم آماده‌سازی هرچه بیشتر زیرساخت‌ها برای پاسخگویی به رشد تبادلات را برجسته می‌کند.

وی با استقبال از طرح‌های نوسازی گذرگاه‌های مرزی ایران، خاطرنشان کرد: اطمینان داریم با همکاری نزدیک وزارتخانه‌های حمل‌ونقل و گمرکات سه کشور، مشکلات رانندگان و کامیون‌داران روسی نیز برطرف خواهد شد.

اورچوک در پایان تأکید کرد: همکاری‌های سه‌جانبه ایران، روسیه و جمهوری آذربایجان تضمین‌کننده توسعه پایدار، گسترش مبادلات اقتصادی و افزایش پیوندهای تجاری در منطقه است.

در نشست آستارا بخش مهمی از چالش‌های ترانزیتی، مربوط به فرایندهای گمرکی مطرح شد و در همین راستا توافق شد سه کشور ایران ، جمهوری آذربایجان و روسیه با ایجاد یک سامانه دیجیتالی مشترک، تبادل داده‌ها و دسترسی به اطلاعات ترانزیتی را تسهیل کنند.

همچنین محور انرژی یکی از بخش‌های مهم گفت‌وگو بود؛ جایی که درباره گسترش کریدورهای انرژی برق، گاز و امکان اتصال شبکه‌های انرژی سه کشور تبادل نظر شد.

در جمع‌بندی نهایی، ایران، روسیه و جمهوری آذربایجان توافق کردند همکاری‌های خود را در سه حوزه کلیدی شامل توسعه حمل‌ونقل چندوجهی (ریلی، جاده‌ای و بندری)، تسهیل فرایندهای گمرکی و دیجیتالی‌سازی ترانزیت، و تقویت تبادلات انرژی گسترش دهند.

کارشناسان معتقدند نتایج این نشست می‌تواند به عنوان گامی مؤثر در جهت فعال‌سازی کامل کریدور بین‌المللی شمال–جنوب عمل کند؛ مسیری که با اتصال بنادر ایران در خلیج فارس به بنادر روسیه در دریای خزر، به یکی از شاهراه‌های حیاتی تجارت منطقه‌ای و جهانی تبدیل خواهد شد.

شهرستان مرزی بندر آستارا به دلیل موقعیت استراتژیک خود و دارا بودن سه مرز دریایی، زمینی و ریلی می تواند نقش بسزایی در این زمینه ایفا نماید.

ترامپ همزمان با امضای سند آتش‌بس: ایران آماده مذاکره شود
تحریم‌ها را لغو می‌کنم، آن‌ها به کمک نیاز دارند

دونالد ترامپ، رئیس‌جمهور ایالات متحده، روز دوشنبه ۱۳ اکتبر (۲۱ مهر) نشست غزه در مصر را «روزی بزرگ و فوق‌العاده برای خاورمیانه» توصیف کرد و گفت: «ما در خاورمیانه به صلح دست یافته‌ایم.»

به گزارش خبرآنلاین، وی خطاب به بیش از بیست رهبر جهان که در استراحت‌گاه شرم‌الشیخ گرد هم آمده بودند، گفت: «ما با هم کاری را انجام دادیم که همه می‌گفتند غیرممکن است. سرانجام ما در خاورمیانه به صلح رسیده‌ایم.»

بنا بر گزارش یورونیوز، اظهارات ترامپ پس از آن ایراد شد که شرکت‌کنندگان در این نشست بیانیه‌ای را به‌عنوان تضمین‌کنندگان توافق غزه امضا کردند.

این سند با هدف پایان دادن به دو سال جنگ در غزه به امضا رسیده است.

پیش از آغاز اجلاس غزه دونالد ترامپ همچنین با عبدالفتاح السیسی، رئیس‌جمهور مصر دیدار کرد.

در حاشیه این ملاقات وقتی از رئیس‌جمهور آمریکا درباره احتمال دستیابی به توافق با ایران سؤال شد، وی پاسخ داد: «نه، هنوز نه. اما باور دارم که ایران در نهایت به آن نتیجه خواهد رسید. آن‌ها به کمک نیاز دارند و تحریم‌هایی که علیه‌شان اعمال شده بسیار سنگین است.»

ترامپ افزود: «آن‌ها نمی‌توانند با چنین تحریم‌های شدیدی به این وضعیت ادامه دهند. در مقطعی خواهند گفت که می‌خواهند این تحریم‌ها برداشته شود. من فکر می‌کنم در نهایت اوضاع به خوبی پیش خواهد رفت و ایران خواهد خواست به توافق برسد.»

ترامپ همزمان با امضای سند آتش‌بس غزه در مصر: ایران آماده مذاکره شود تحریم‌ها را لغو می‌کنم، آن‌ها به کمک نیاز دارند

نتانیاهو پس از مخالفت برخی رهبران از حضور در نشست غزه در مصر انصراف داد

خبرگزاری فرانسه به نقل از منابع خود اعلام کرد بنیامین نتانیاهو، نخست‌وزیر اسرائیل، روز دوشنبه ناچار شد از تصمیم قبلی خود برای حضور در نشست غزه در مصر عقب‌نشینی کند، زیرا شماری از رهبران حاضر در نشست با حضور او مخالفت کردند.

نتانیاهو قرار بود در سفری غیرمنتظره و در آخرین لحظات، پس از تماس سه‌جانبه با دونالد ترامپ، رئیس‌جمهور آمریکا، و عبدالفتاح سیسی، رئیس‌جمهور مصر، در نشست شرم‌الشیخ شرکت کند. با این حال وی اندکی بعد با اشاره به «تعارض در برنامه کاری» از حضور در نشست انصراف داد.

رئیس‌جمهور مصر:راه‌حل دو دولت تنها مسیر تحقق صلح پایدار است

عبدالفتاح السیسی، رئیس‌جمهور مصر، روز دوشنبه تأکید کرد که «فلسطینی‌ها حق دارند در کنار اسرائیلی‌ها در کشوری مستقل زندگی کنند» و افزود که راه‌حل دو دولت «تنها راه تحقق آرمان‌های فلسطینی‌ها و اسرائیلی‌ها و دستیابی به صلح» است.

السیسی در ادامه گفت: «توافق غزه آغازگر عصری تازه از صلح و ثبات برای خاورمیانه است.»

او همچنین اعلام کرد که مصر میزبان کنفرانسی برای بازسازی نوار غزه خواهد بود.

ترامپ همزمان با امضای سند آتش‌بس غزه در مصر: ایران آماده مذاکره شود تحریم‌ها را لغو می‌کنم، آن‌ها به کمک نیاز دارند

بریتانیا به‌صورت محرمانه میزبان نشست بازسازی غزه شد

هم‌زمان با اجلاس شرم‌الشیخ ده‌ها مقام ارشد از کشورهای خاورمیانه و اروپا روز دوشنبه در نشستی محرمانه در بریتانیا، همراه با نمایندگان نهادهای مالی بین‌المللی، درباره بازسازی نوار غزه گفتگو کردند.

این نشست به‌دور از توجه رسانه‌ها و جدا از نشست پر سر و صدای غزه در شهر ساحلی شرم‌الشیخ، توسط وزارت خارجه بریتانیا در عمارتی دورافتاده در جنوب انگلستان ترتیب داده شد.

دفتر نخست‌وزیری بریتانیا اعلام کرد هدف از این کنفرانس سه‌روزه «آغاز برنامه‌ریزی و هماهنگی حیاتی برای دوران پس از جنگ در غزه» است، که باید تحت رهبری فلسطینی‌ها انجام گیرد.

هیمیش فالکنر، معاون وزیر خارجه بریتانیا، در بیانیه‌ای گفت: «باید آماده اقدام باشیم؛ برای پاک‌سازی آوار، بازسازی خانه‌ها، ایجاد زیرساخت‌ها و بازگرداندن دسترسی به آموزش و خدمات درمانی.»

وی افزود: «ما از وسعت این مأموریت آگاهیم و می‌دانیم چقدر فوری و در عین حال پیچیده است. این روند سال‌ها زمان خواهد برد و میلیاردها دلار هزینه خواهد داشت.»

ترامپ همزمان با امضای سند آتش‌بس غزه در مصر: ایران آماده مذاکره شود تحریم‌ها را لغو می‌کنم، آن‌ها به کمک نیاز دارند

محمود عباس و دونالد ترامپ با یکدیگر دیدار کردند

دونالد ترامپ روز دوشنبه همچنین در نشست غزه در مصر با محمود عباس، رئیس تشکیلات خودگردان فلسطین، دیدار کرد. این نخستین دیدار آن‌ها پس از هشت سال بود.

ترامپ و محمود عباس برای چند لحظه با یکدیگر گفتگو کردند، سپس رئیس‌جمهور آمریکا دست او را فشرد و در برابر دوربین‌ها در نشست شرم‌الشیخ علامت «تأیید» (انگشت شست بالا) نشان داد.رئیس‌جمهور آمریکا پس از شرکت در نشست غزه، مصر را ترک کرد و به واشنگتن بازگشت.

نوبت اول

شرکت توزیع نیروی برق استان ایلام

آگهی مناقصه عمومی دو مرحله ای ۴۲ / ۱۴۰۴

۱ – نام مناقصه گذار : شرکت توزیع نیروی برق استان ایلام به نشانی ایلام ، بلوار مدرس ، کدپستی ۶۹۳۱۹۹۹۵۴۸۷ طبقه دوم ، امور تدارکات ، واحد قراردادها ،تلفکس ۰۸۴۳۳۳۴۷۷۵

۲– موضوع مناقصات :

۴۲ / ۱۴۰۴ : خرید ترانسفورماتور هوایی سه فاز

۳– زمان دریافت اسناد مناقصه: از تاریخ ۲۳ / ۰۷ / ۱۴۰۴ لغایت ۳۰ / ۰۷ / ۱۴۰۴

۴– آدرس محل دریافت اسناد: مناقصه گران محترم می توانند به منظور دریافت اسناد مناقصات به سامانه تدارکات الکترونیکی دولت www.setadiran.ir مراجعه نمایند.

۵– آدرس محل دریافت پیشنهاد : بلوار مدرس، شرکت توزیع نیروی برق استان ایلام ، واحد دبیرخانه ،به پیشنهادهای فاقد امضاء،مخدوش، مشروط و پیشنهاداتی که بعد از مهلت مقرر واصل شوند ترتیب اثر داده نخواهد شد. مناقصه گران محترم تمامی مدارک و پاکات را بر روی سامانه ستاد بارگزاری نمایند.

۶–مهلت تحویل اسناد: ساعت ۱۳ روز شنبه مورخ ۱۷ / ۰۸ / ۱۴۰۴

۷– محل برگزاری مناقصه: ایلام ، بلوار مدرس ، شرکت توزیع نیروی برق استان ایلام ، سالن جلسات

۸– زمان بازگشایی پاکات: پاکات پیشنهاد راس ساعت ۹ صبح روز یکشنبه مورخ ۱۸ / ۰۸ / ۱۴۰۴ با حضور اعضای کمیسیون مناقصه بازگشایی می شود حضور مناقصه گران در جلسه فوق الذکر با ارائه معرفی نامه بلامانع است .

۹–ذکر شماره مناقصه و عنوان آن روی پاکات الزامی است

۱۰– اطلاعات برآورد و تضمین:

ردیف	شماره مناقصه	مبلغ برآوردی (ریال)	مبلغ تضمین (ریال)
۱	۱۴۰۴ / ۴۲	۵۱۹ / ۱۳۵ / ۰۰۰ / ۰۰۰	۱۸ / ۴۲۴ / ۰۵۰/۰۰۰

که به صورت الف) چک تضمین شده بانکی – ضمانتنامه بانکی بنفع مناقصه گزار ضمانت نامه صادر شده توسط موسسات بیمه گر دارای مجوز لازم برای فعالیت و صدور ضمانت نامه از سوی بیمه مرکزی ایران – گواهی خالص مطالبات قطعی تایید شده از سوی امور مالی شرکت توزیع نیروی برق مطابق کاربرگ های پیوست – رسید بانکی واریز وجه مزبور به حساب شماره ۱۹۰۴۰۵۱۹۳۰ بانک تجارت –شعبه انقلاب به نام شرکت توزیع نیروی برق استان ایلام مدت اعتبار تضمینهای فوق باید حداقل ۳ ماه از تاریخ صدور آن بوده و برای همین مدت قابل تمدید باشد و علاوه بر آن ضمانتنامه های بانکی باید طبق فرمهای مورد قبول ضمیمه اسناد تنظیم شده باشد.

۱۱–شرکت توزیع برق استان ایلام در رد و یا قبول کلیه پیشنهادها مختار است.

۱۲– پیشنهاد دهندگان موظفند تا سه روز قبل از پایان مهلت تسلیم پیشنهادات با مراجعه به سایت هایی که اسناد بر روی آنها بارگذاری شده اند از اصلاحات احتمالی در اسناد مطلع گردند و اسناد اصلاحی را مهر و امضاء کنند.

۱۳–شرط قبولی مدارک و اسناد صرفا وجود و اثبات آنها در جلسه مناقصه بوده و شرکت از پذیرش مدارکی که بعد از پایان مهلت تسلیم پیشنهادات و حین جلسه و بعد از آن ارائه شوند ترتیب اثر نمی دهد .

نکته بسیار مهم : عدم امضای دیجیتال اسناد بر روی سامانه ستاد منجر به رد کلی پیشنهاد می گردد.

روابط عمومی شرکت توزیع نیروی برق استان ایلام