معین

روزنامه صبح ایران

www.Moeennews.ir

دوشنبه ۲۸ مهر ۱۴۰۴ ■ سال ۲۲ ■ ۸ صفحه ■ شماره ۷۱۰۸

۳۰۰۰۰ تومان

پزشکیان:

با بگیر و ببند و اخراج، جامعه اصلاح نمی‌شود

۸

مراکز معاینه فنی خودرو برادران پور رستگار

همه روزه آماده خدمت رسانی
به مشتریان و همشهریان عزیز میباشد.

۱- رشت -روبروی فرودگاه خودروی سبک- مرکز۳۴۰۴
۲-رشت- لاکانشهر خودرو سبک- نرسیده به تقاطع راه آهن مرکز ۴۴۶۳
۳-خمام- چوکام - خودروی سبک- مرکز ۳۴۰۱
۴-خمام-چوکام-خودروی سنگین- مرکز ۵۴۰۲

تلفن: ۵-۳۳۷۲۲۳۰۰-۵۰-۳۳۴۰۳۴۴۸

عمر ۱۰ ساله برجام و قطعنامه ۲۲۳۱ به پایان رسید

برجام تمام شد زنده باد برجام

صفحه ۲

یازدهمین شب‌های معین در همنشینی با میرصالحی سپری شد

۳

نهادی جدید با ده‌ها هزار نیرو در خیابان‌هاست؟

ستاد امر به معروف به دنبال احیاء «گشت ارشاد»

۲

منتجب‌نیا:

رئیس جمهور مدیریت گزینش‌ها را از افراد تنگ نظر بگیرد

۲

شناسه آگهی : ۲۰۲۶۶۰۱ نوبت دوم

شرکت ارتباطات زیرساخت

آگهی تجدید حراج شماره ۳۰۰۴۰۰۱۰۲۲۰۰۰۰۱۶ سامانه تدارکات الکترونیکی دولت (ستاد)

فروش لوازم و تجهیزات خارج از رده و اسقاط استان مرکزی

شرکت ارتباطات زیر ساخت در نظر دارد تعداد ۸ ردیف تجهیزات مخابراتی اسقاط شامل انواع شارژر و باتری خارج از رده و اسقاط موجود در انبار زیر ساخت استان مرکزی را از طریق حراج آنلاین عمومی با بهره گیری از سامانه تدارکات الکترونیکی دولت **به اشخاص حقیقی و حقوقی دارای مجوز فعالیت و بازیافت پسماند از سامانه پسماند محیط زیست iranemp.ir** بفروش برساند. خریداران می بایست جهت ثبت نام و دریافت گواهی امضاء الکترونیکی با مرکز ۱۴۵۶ تماس حاصل نمایند و یا به آدرس اینترنتی www.setadiran.ir مراجعه فرمایند.

* **زمان و محل دریافت اسناد مزایده** از ساعت ۰۸:۰۰ روز شنبه مورخ ۱۴۰۴/۰۷/۲۶ تا ساعت ۱۳:۰۰ روز چهارشنبه مورخ ۱۴۰۴/۰۷/۳۰ به صورت الکترونیکی از طریق سامانه تدارکات الکترونیکی دولت (ستاد) می باشد.

* **نحوه بازدید از اقلام**: خریداران می بایست از ساعت ۱۰:۰۰ روز یکشنبه مورخ ۱۴۰۴/۰۷/۲۷ تا ساعت ۱۴:۰۰ روزسه شنبه مورخ ۱۴۰۴/۰۷/۲۹ به نشانی خمین بلوار شهید صدوقی کوچه قائم مرکز PC خمین(۰۹۱۸۸۶۱۴۵۵۰ آقای علی پاگلی) مراجعه تا هماهنگی های لازم جهت بازدید از اقلام مورد حراج انجام گردد.(شخص مزایده گر و یک نفر همراه)

* **تضمین شرکت در حراج:** تضمین شرکت در فرآیند ارجاع کار مبلغ ۷۰۰،۰۰۰،۰۰۰ ریال (هفتصد میلیون ریال) می باشد که می بایست مزایده گران در زمان شرکت در حراج بصورت آنلاین به حساب این شرکت واریز ، ورسید پرداخت الکترونیکی به همراه تصویر کارت ملی خود به شماره (۰۹۱۸۸۶۱۴۵۵۰ آقای علی پاگلی) ارسال نمایند.

* **زمان برگزاری حراج:** از ساعت ۱۰:۰۰ الی ۱۳:۰۰ روز چهارشنبه مورخ ۱۴۰۴/۰۷/۳۰ بصورت آنلاین از طریق سامانه تدارکات الکترونیکی دولت (ستاد) می باشد.

* **شرایط عمومی:**

-پس از برگزاری حراج هرگونه ادعایی مبنی بر عدم آگاهی از کم و کیف اقلام از شرکت کنندگان در حراج پذیرفته نیست.

-شرکت در حراج و تسلیم پیشنهاد به منزله سند قبول کلیه مفاد اسناد حراج میباشد. لذا برنده مکلف است پس از اعلام مجری حراج از طریق سامانه ستاد حداکثر ظرف مدت هفت (۷) روز کل وجه مبلغ پیشنهادی بعلاوه ۱۰٪ ارزش افزوده را به حساب و شناسه واریزی که از طرف شرکت ارتباطات زیر ساخت اعلام میگردد واریز و پس از صدور برگ خروج ظرف هفت (۷) روزکاری نسبت به خروج اقلام از انبارهای این شرکت اقدام نماید و در غیر اینصورت چنانچه برنده از پرداخت وجه مذکور و خروج اقلام مورد حراج از انبار در مهلت مذکور به هر علت عدول نماید، کل مبلغ واریزی و تضمین وی به نفع شرکت ارتباطات زیر ساخت ضبط می گردد و مزایده گرحق هرگونه اعتراضی را از خود سلب می نماید.

-با توجه به اینکه حراج بر اساس وزن نامشخص و به صورت یکجا و برمبنای رویت و بالاترین مبلغ پیشنهادی برگزار می گردد. لذا مزایده گران میبایست در تاریخ مقرر از کلیه اقلام حراج بازدید به عمل آورده و شخصاً فرم بازدید را امضاء نمایند. اقلام مزایده طبق لیست بارگذاری شده در سامانه ستاد به صورت کلی و یکجا به فروش میرسد و مزایده گر حق انتخاب و گزینش را ندارد.

-تمامی هزینه های جانبی اعم از تامین کارگر جهت جابجایی و حمل وسایل، تامین جرثقیل برای وسایل سنگین ،تامین وسایل و تجهیزات مورد نیاز و غیره به عهده برنده حراج می باشد.

مزایده گران جهت کسب اطلاعات بیشتر می توانند به سایت WWW.TIC.IR مراجعه و یا با شماره تلفن ۸۸۱۱۳۸۰۹ (تهران) تماس حاصل نمایند.

شرکت ارتباطات زیر ساخت

شناسه آگهی : ۲۰۲۳۷۶۶ نوبت دوم

سازمان بنادر و دریانوردی

نقل و انتقال لنج باری به شماره ثبت ۱۳۲۳۰- بندرعباس

به استناد رونوشت سند شماره ۴۴۰۷ مورخ ۱۴۰۴/۰۴/۰۱ با شناسه سند ۱۴۰۴۱۱۴۵۸۸۳۴۰۰۰۰۰۹ دفتر اسناد رسمی ۱۱۹ بردستان آقای حسن نمازی فرزند محمد تمامی شش دانگ سهام خود در مالکیت لنج باری به شماره ثبت ۱۳۲۳۰- بندرعباس را به آقای ابراهیم فولادی لقب فرزند مالک و خانم زینب عمرانی فرزند تقی انتقال قطعی داده است. مراتب به استناد ماده ۲۵ قانون دریایی ایران آگهی می گردد.

نوبت دوم

شرکت توزیع نیروی برق استان ایلام

آگهی مناقصه عمومی دو مرحله ای ۴۲ / ۱۴۰۴

۱ – نام مناقصه گذار : شرکت توزیع نیروی برق استان ایلام به نشانی ایلام ، بلوار مدرس ، کدپستی ۶۹۳۱۹۹۹۵۴۸۷ طبقه دوم ، امور تدارکات ، واحد قراردادها ،تلفکس ۰۸۴۳۳۳۴۷۷۵

۲- موضوع مناقصات :

۴۲ / ۱۴۰۴ : خرید ترانسفورماتور هوایی سه فاز

۳- زمان دریافت اسناد مناقصه: از تاریخ ۲۳ / ۰۷ / ۱۴۰۴ لغایت ۳۰ / ۰۷ / ۱۴۰۴

۴- آدرس محل دریافت اسناد: مناقصه گران محترم می توانند به منظور دریافت اسناد مناقصات به سامانه تدارکات الکترونیکی دولت www.setadiran.ir مراجعه نمایند.

۵- آدرس محل دریافت پیشنهاد : بلوار مدرس، شرکت توزیع نیروی برق استان ایلام ، واحد دبیرخانه ،به پیشنهادهای فاقد امضاء،مخدوش، مشروط و پیشنهاداتی که بعد از مهلت مقرر واصل شوند ترتیب اثر داده نخواهد شد. مناقصه گران محترم تمامی مدارک و پاکات را بر روی سامانه ستاد بارگزاری نمایند.

۶-مهلت تحویل اسناد: ساعت ۱۳ روز شنبه مورخ ۱۷ / ۰۸ / ۱۴۰۴

۷- محل برگزاری مناقصه: ایلام ، بلوار مدرس ، شرکت توزیع نیروی برق استان ایلام ، سالن جلسات

۸- زمان بازگشایی پاکات: پاکات پیشنهاد راس ساعت ۹ صبح روز یکشنبه مورخ ۱۸ / ۰۸ / ۱۴۰۴ با حضور اعضای کمیسیون مناقصه بازگشایی می شود حضور مناقصه گران در جلسه فوق الذکر با ارائه معرفی نامه بلامانع است .

۹-ذکر شماره مناقصه و عنوان آن روی پاکات الزامی است

۱۰- اطلاعات برآورد و تضمین:

ردیف	شماره مناقصه	مبلغ برآوردی (ریال)	مبلغ تضمین (ریال)
۱	۱۴۰۴ / ۴۲	۵۱۹ / ۱۳۵ / ۰۰۰ / ۰۰۰	۱۸ / ۴۲۴ / ۰۵۰/۰۰۰

که به صورت الف) چک تضمین شده بانکی - ضمانتنامه بانکی بنفع مناقصه گزار ضمانت نامه صادر شده توسط موسسات بیمه گر دارای مجوز لازم برای فعالیت و صدور ضمانت نامه از سوی بیمه مرکزی ایران – گواهی خالص مطالبات قطعی تایید شده از سوی امور مالی شرکت توزیع نیروی برق مطابق کاربرگ های پیوست – رسید بانکی واریز وجه مزبور به حساب شماره ۱۹۰۴۰۵۱۹۳۰ بانک تجارت -شعبه انقلاب به نام شرکت توزیع نیروی برق استان ایلام مدت اعتبار تضمینهای فوق باید حداقل ۳ ماه از تاریخ صدور آن بوده و برای همین مدت قابل تمدید باشد و علاوه بر آن ضمانتنامه های بانکی باید طبق فرمهای مورد قبول ضمیمه اسناد تنظیم شده باشد.

۱۱-شرکت توزیع برق استان ایلام در رد و یا قبول کلیه پیشنهادها مختار است.

۱۲- پیشنهاد دهندگان موظفند تا سه روز قبل از پایان مهلت تسلیم پیشنهادات با مراجعه به سایت هایی که اسناد بر روی آنها بارگذاری شده اند از اصلاحات احتمالی در اسناد مطلع گردند و اسناد اصلاحی را مهر و امضاء کنند.

۱۳-شرط قبولی مدارک و اسناد صرفا وجود و اثبات آنها در جلسه مناقصه بوده و شرکت از پذیرش مدارکی که بعد از پایان مهلت تسلیم پیشنهادات و حین جلسه و بعد از آن ارائه شوند ترتیب اثر نمی دهد .

نکته بسیار مهم : عدم امضای دیجیتال اسناد بر روی سامانه ستاد منجر به رد کلی پیشنهاد می گردد.

روابط عمومی شرکت توزیع نیروی برق استان ایلام

اینجا محل تبلیغ شماست!

013-33243634

سازمان بیمه سلامت ایران
اداره کل بیمه سلامت استان گلستان

آیا می دانید اداره کل بیمه سلامت استان با عقد قرارداد با مرکز توانبخشی (کاردرمانی ، گفتاردرمانی ، شنوایی شناسی ، اپتومتری ، ارتوپدی فنی و اوتیسم) ، بابت خدمات توانبخشی ستاره دار معلولین معزز تحت پوشش بهزیستی که واجد دفترچه معتبر سازمان بیمه سلامت هستند ، ۷۰٪ هزینه های بیماران مذکور را با تعرفه خصوصی پرداخت می نماید ؟

روابط عمومی اداره کل بیمه سلامت استان گلستان

پوتین شرط پایان جنگ را به ترامپ گفت

به نوشته روزنامه واشنگتن پست، «دونالد ترامپ» رئیس جمهور آمریکا به صورت علنی درباره درخواست پوتین مربوط به دونتسک اظهارنظر نکرده است.
وی پس از دیدار با «ولودیمیر زلنسکی» رئیس جمهور اوکراین در کاخ سفید در شبکه‌های اجتماعی نوشت: «زمان آن رسیده که به جنگ پایان دهیم و توافقی کنیم. به اندازه کافی خون ریخته شده است؛ مرزهای مالکیت با جنگ و شجاعت تعریف می‌شوند. آنها باید در همان جایی که هستند متوقف شوند. بگذارید هر دو ادعای پیروزی کنند، بگذارید تاریخ تصمیم بگیرد!» رئیس جمهور روسیه در تماس تلفنی خود با ترامپ همچنین پیشنهاد کرد که مایل است تا بخش‌هایی از دو منطقه اوکراین یعنی زاپوریژیا و خرسون را که پیش از این به کنترل نیروهای روسی درآمده، در ازای کنترل کامل دونتسک واگذار کند. مقام‌های کاخ سفید این تمایل پوتین را پیشرفت توصیف کرده‌اند. یکی از دیپلمات‌های ارشد اروپایی، اما گفت، بعید است که اوکراینی‌ها اینطور به این قضیه نگاه کنند.

ستاد امر به معروف به دنبال احیاء «گشت ارشاد»

روح الله مومن نسب دبیر ستاد امر به معروف و نهی از منکر استان تهران از تشکیل «اتاق وضعیت عفاف و حجاب» با مشارکت دستگاه‌های فرهنگی و اجرایی خبر داده و گفته است که با تشکیل اتاق وضعیت عفاف و حجاب، کنش‌های دشمن رصد و تحلیل شده و راهکارهای فرهنگی، رسانه‌ای و قانونی طراحی و به نهادهای مربوطه ابلاغ می‌شوداو همچنین از عموم مردم نیز برای عضویت در «قرارگاه ناظران مردمی» دعوت کرده است.
دبیر ستاد امر به معروف و نهی از منکر تهران این اظهارات را در یک نشست خبری مطرح و تاکید کرده است که هدف کلان این مجموعه مقابله هوشمندانه با «سکولاریسم و بی‌تفاوتی اجتماعی» است. اظهارات دیگر مومن نسب درباره به کارگیری ۸۰ هزار نیروی آموزش دیده نیز البته با واکنش هایی همراه شده است. نام ستاد امر به معروف و نهی از منکر در سال های اخیر با طرح ها و ایده های پرحاشیه دیگری نیز همراه بوده است. در سال‌های اخیر اظهارات یکی از اعضا سابق این ستاد در مورد تشکیل کلینیک ترک بی حجابی و دفاع برخی دیگر از اعضاء آن و بعد از آن اجرای طرح موسوم به حجاب بان ها این ستاد را در معرض توجه افکار عمومی قرار داد.
فارغ از عملکرد ستاد امر به معروف و نهی از منکر در حوزه حجاب و اصرار برای ورود مستقل به این موضوع و بعضا موازی کاری با تصمیمات نهادهای دیگر در این زمینه طرح جدید با ابهامات و سوالات زیادی مواجه است. نخستین مساله در این رابطه برهه زمانی است که ستاد تصمیم به اجرای چنین طرحی گرفته است؛ زمانی که شورای عالی امنیت ملی اجرای قانون حجاب و عفاف را متوقف کرده و کشور جنگی ۱۲ روزه با اسراییل را پشت سر گذاشته است.

نهادی جدید با ده‌ها هزار نیرو در خیابان‌هاست؟

جنگی دوازده‌روزه را پشت سر گذاشتیم؛ جنگی که هرچند آتش‌بس شد، اما سایه‌اش هنوز بر ذهن‌ها و دل‌ها مانده است. روزهایی که مردم، فارغ از اختلاف و سلیقه، کنار هم ایستادند؛ از جنوب تا شمال، همه یک‌صدا بودند. در آن روزها کسی نپرسید پوشش تو چیست یا عقیده‌ات چگونه است، فقط مهم این بود که ایران بماند و مردمش در امنیت زندگی کنند. اما درست در روزهایی که انتظار می‌رفت خبرهایی از بهبود اقتصاد، کاهش قیمت‌ها، یا شاید طرحی برای آرامش روانی مردم منتشر شود، ناگهان واژه‌ای تازه در فضای خبری کشور طنین انداخت: «اتاق وضعیت حجاب».
در نگاه نخست، شاید چنین طرحی ظاهری فرهنگی و قانونی داشته باشد، اما در عمق خود پرسش‌های جدی را برمی‌انگیزد. چرا در شرایطی که جامعه به همدلی، گفت‌وگو و بازسازی اعتماد نیاز دارد، دوباره سیاستی در دستور کار قرار گرفته که ممکن است فضای عمومی را ملتهب کند؟
مومن‌نسب گفته است: «با تشکیل اتاق وضعیت عفاف و حجاب، کنش‌های دشمن رصد و تحلیل شده؛ اما دشمن به دنبال ناآرام کردن فضای کشور است و نباید در زمین او بازی کنیم.»
جمله‌ای که در ظاهر هشداردهنده است، اما در عمل، معنایی دوگانه دارد. اگر واقعاً نمی‌خواهیم در زمین دشمن بازی کنیم، آیا راهش تشکیل نهادی جدید با ده‌ها هزار نیرو در خیابان‌هاست؟ یا اینکه باید فضای گفت‌وگو و همدلی را گسترش دهیم تا هیچ جریانی نتواند از شکاف میان مردم و حاکمیت سوءاستفاده کند؟
اظهارات دبیر ستاد امر به معروف و نهی از منکر البته با واکنش هایی همراه شد. محسن برهانی حقوقدان در واکنش به تشکیل «اتاق وضعیت عفاف و حجاب» در صفحه شخصی خود در فضای مجازی نوشت: از «قرارگاه حجاب ۵۴ و عفاف» و «کلینیک ترک بی‌حجابی» و «حجاب‌بانی» رسیدند به «اتاق وضعیت عفاف وحجاب» با هشتاد هزار نیرو! خسته نشدید؟ عِرض خود می‌برند و زحمت مردم می‌دارند.فقط به اون لشگر ۸۰ هزار نفریِ‌تان در تهران شیرفهم کنید که خشونت نورزند و جامعه را ملتهب نکنند.»

حسین سلاح ورزی فعال سیاسی و اقتصادی هم در این باره نوشت: «وقتی از اتاق وضعیت اقتصاد و اتاق وضعیت آموزش خبری نیست، ولی برای حجاب و عفاف اتاق تشکیل می‌دهند، یعنی دقیقا در مسیر خواسته موساد و ناآرام سازی کشور گام بر می‌دارند.»
یکی دیگر از مخالفین این طرح محمدصالح نقره‌کار، وکیل دادگستری و حقوق‌دان، است که در روزنامه شرق گفته اتس: جامعه به رواداری حکمت‌بنیان، پذیرش تفاوت‌ها و پرهیز از اصطکاک و خشونت نیاز دارد. به اعتقاد او، انتقال ارزش‌های بین نسلی باید با روش‌های فرهنگی صورت گیرد و از هر شیوه‌ای که به تحقیر، تحکم، دستورالعمل‌سازی یا نگاه از بالا به پایین به شهروندان منجر می‌شود، مطلقا باید پرهیز شود، چراکه چنین رویکردی نتیجه مشخصی ندارد و هزینه‌های فراوان در برابر دستاوردهای اندک به‌همراه خواهد داشت.
علی احمد نیا رئیس امور اطلاع رسانی دولت هم در مخالفت با این طرح در شبکه اجتماعی ایکس نوشت: در این شرایط خاص سعی کنیم حرف‌ی بی‌معنی نزنیم و مردم را بیش‌تر عصبی و نگران نکنیم!
صحبت از تشکیل «اتاق وضعیت عفاف و حجاب» و آموزش ۸۰ هزار آمر به معروف بازی در زمین کسانیست که از آرامش داخلی عصبی هستند و در تلاش هستند با هر ترفندی مردم را عصبی و ایجاد دو قطبی در کشور کنند.
جلال رشیدی کوچی هم درباره صحبت های مومن نسب دبیر ستاد امر به معروف و نهی از منکر گفت: اگر جای آقای رئیس‌جمهور بودم در لایحه امسال حتما بودجه نهادهایی که اسما ارزشی و به دنبال تقویت دین هستند اما رسماً باعث آسیب به دین مردم و باعث آسیب به امنیت روانی مردم شده‌اند را کاهش قابل توجهی می‌دادم. تندرو ها دوباره از غار هایشان بیرون آمدند.

اگر تنها یکی از آن ۸۰ هزار نفر خشمگین شود جرقه ای تازه به صدا در می‌آید

تردیدی نیست که در کشوری که هنوز از التهابات روانی و سیاسی گذشته عبور نکرده، هر اقدام سخت‌گیرانه‌ای می‌تواند بار دیگر زمینه‌ی تنش را فراهم کند. کافی است تنها یکی از آن ۸۰ هزار آمر به معروف در تعامل با مردم لحظه‌ای خشمگین شود یا رفتار نادرستی از او سر بزند؛ همین می‌تواند جرقه‌ی حادثه‌ای تازه باشد، جرقه‌ای که دشمنان ایران ماه‌هاست در انتظار آن نشسته‌اند.
جامعه‌ای که در حال عبور از فشار جنگ و بحران‌های پی‌درپی است و خود را برای شرایط تحریمی که از گذشته به میراث مانده و حالا احیاء شده است، بیش از هر چیز به آرامش نیاز دارد. مردم انتظار دارند مسئولان، انرژی و بودجه‌ی خود را صرف حل مشکلات واقعی کنند: تورم، مسکن، آموزش، سلامت، و امید اجتماعی.
بسیاری از کارشناسان می‌گویند اجرای چنین طرح‌هایی، بدون پشتوانه‌ی اجتماعی و فرهنگی، تنها باعث تشدید بی‌اعتمادی می‌شود. امر به معروف، اگر از مسیر تذکر محترمانه و با هدف اصلاح فرهنگی پیش برود، می‌تواند مؤثر باشد؛ اما وقتی در قالب شبکه‌ای بزرگ و شبه‌نظامی تعریف می‌شود، به‌جای نزدیکی دل‌ها، فاصله می‌سازد.
در این میان، مسئله فقط نوع برخورد نیست، بلکه زمان و زمینه‌ی اجرای طرح نیز اهمیت دارد. در روزهایی که هنوز ذهن جامعه از جنگ ۱۲ روزه خسته است، هرگونه تصمیم شتاب‌زده می‌تواند به سوءبرداشت عمومی بینجامد. تصویری که مردم از «اتاق وضعیت حجاب» می‌گیرند، نه نهادی فرهنگی، بلکه سازوکاری برای کنترل اجتماعی است. و این همان چیزی است که مخالفان ایران در بیرون از مرزها آرزویش را دارند: تصویری از جامعه‌ای دچار شکاف، درگیری و بی‌اعتمادی.

چرا «اتاق وضعیت اقتصاد» تشکیل نمی‌شود؟

سوال مهم دیگر این است که اگر توان سازماندهی بیش از ۸۰ هزار نیرو وجود دارد، چرا این نیروها در حوزه‌هایی چون اقتصاد، آموزش یا خدمات اجتماعی به کار گرفته نمی‌شوند؟ چرا «اتاق وضعیت اقتصاد» تشکیل نمی‌شود تا گرانی و بیکاری رصد شود؟ چرا «اتاق وضعیت آموزش» وجود ندارد تا کیفیت مدارس و آینده‌ی نسل جدید بررسی شود؟
این پرسش‌ها ساده‌اند، اما ریشه در واقعیت دارند. در سال‌هایی که فشار تورم و گرانی بر دوش مردم سنگینی می‌کند، شنیدن خبر تشکیل نهادی تازه برای نظارت بر پوشش، بیشتر شبیه فاصله گرفتن از اولویت‌های جامعه است.
شاید وقت آن رسیده باشد که سیاست‌گذاران، به جای نگران بودن از ظاهر جامعه، به درون آن نگاه کنند. به احساس امنیت، به رضایت، به امید. جامعه‌ای که امید خود را از دست بدهد، دیگر با قانون و طرح و اتاق نمی‌توان آن را آرام کرد.
در پایان، باید پرسید: آیا واقعاً تشکیل «اتاق وضعیت حجاب» به انسجام اجتماعی کمک می‌کند؟ یا ممکن است برعکس، همان فاصله‌ای را که دشمنان ایران در پی آن‌اند، دوباره زنده کند؟ وقتی یک ملت در برابر تهدید خارجی متحد می‌شود، آیا عاقلانه است که در دوران صلح، خودمان خطوط فاصله را پررنگ کنیم؟
ما یک‌بار دیگر در جنگ دوازده‌روزه نشان دادیم که در سختی‌ها کنار هم می‌ایستیم. حالا وقت آن است که در صلح هم همین همبستگی را حفظ کنیم. شاید بزرگ‌ترین «امر به معروف» در این روزها، نه تذکر به پوشش، که تلاش برای آرامش، گفت‌وگو و بهبود وضعیت زندگی مردم باشد. و شاید بهترین «نهی از منکر»، پرهیز از هر تصمیمی است که بتواند آتش اختلاف را دوباره شعله‌ور کند.

منتجب‌نیا: رئیس جمهور مدیریت گزینش‌ها را از افراد تنگ نظر بگیرد

به گزارش ایلنا،جلسه شورای مرکزی حزب جمهوریت ایران اسلامی، روز جمعه ۲۵ مهرماه با حضور اکثریت اعضا به صورت حضوری و مجازی، به ریاست آیت‌الله رسول منتجب‌نیا دبیرکل حزب برگزار شد. نشست با سخنرانی پیش از دستور تعدادی از اعضا آغاز شد و طی آن، موضوعاتی چون حواشی نشست خبری معاون وزیر بهداشت، بی‌قانونی دولت در مدیریت اتباع، و لزوم واکنش مقامات ارشد کشور به مسائل بنیادین جاری مورد بحث قرار گرفت.
در بخش دیگر جلسه، منتجب‌نیا با اشاره به اظهارات اخیر محمد مهدی طباطبایی، معاون ارتباطات و اطلاع‌رسانی دفتر رئیس‌جمهور، این اظهارات از این دست را «ناسپاسی و نمک‌نشناسی نسبت به اصلاح‌طلبان» دانست و تصریح کرد: اگر اصلاح‌طلبان در سال‌های گذشته وارد صحنه نمی‌شدند، انتخابات ریاست‌جمهوری به پیروزی دکتر روحانی منجر نمی‌شد. نقش کناره‌گیری دکتر عارف، همراهی با دکتر روحانی در سفرهای انتخاباتی و گفت‌وگوی افرادی چون خود بنده با علمای اهل سنت از جمله دیدارم با مولوی عبدالحمید، در جذب آرای سرنوشت‌ساز مؤثر بود.
وی افزود: کنار رفتن دکتر عارف و تبدیل ستادهای ایشان به ستاد دکتر روحانی، در کنار تبلیغات گسترده اصلاح‌طلبان، موجب پیروزی آن دولت شد، اما با گذشت سال‌ها، اطرافیان روحانی اعلام کردند اصلاح‌طلبان رأیی نداشتند و نباید توقعی می‌داشتند.
به گفته دبیرکل حزب، این رفتار در دولت فعلی تکرار شده و در انتخابات اخیر نیز اگر اصلاح‌طلبان وارد میدان نمی‌شدند، شکست دکتر پزشکیان قطعی بود.
منتجب‌نیا تأکید کرد: اصلاح‌طلبان با تمام توان مردم را به حضور پای صندوق رأی فراخواندند، امروز انتظار دارند قدرشناسی ببینند نه بی‌اعتنایی. در بسیاری از استان‌ها فضای کاری بر اصلاح‌طلبان بسته شده و حتی افراد جرأت ندارند عنوان کنند اصلاح‌طلب هستند. این وضعیت موجب نارضایتی شدید بدنه ستادی و دلسردی نیروهای مردمی شده است.

او انتقاد تند خود را متوجه سخنان اخیر برخی نزدیکان دولت کرد که «اصلاح‌طلبان رأیی نداشتند»، و افزود: این سخنان با هدف تفرقه‌افکنی و تضعیف رئیس‌جمهور صورت می‌گیرد. از شخص آقای پزشکیان می‌خواهم با قاطعیت جلوی این جریان را بگیرد و اجازه ندهند فضای همکاری مخدوش شود. این رفتارها ضربه جدی به انسجام دولت خواهد زد.
در ادامه، منتجب‌نیا محور دوم نقدها را بر عدالت آموزشی متمرکز کرد و ضمن انتقاد از عملکرد دولت در این زمینه گفت: رئیس‌جمهور این روزها شعار عدالت آموزشی می‌دهد و به استان‌ها سفر می‌کند، مدرسه می‌سازد و از برابری آموزشی سخن می‌گوید، اما واقعیت میدانی چیز دیگری است. شهریه مدارس غیرانتفاعی به سطحی رسیده که اکثر مردم از ثبت‌نام بازمانده‌اند و حتی مدارس دولتی با وجود ممنوعیت دریافت وجه، از والدین پول می‌گیرند. وقتی پول معیار آموزش است، عدالت از میان می‌رود.
وی تصریح کرد: عدالت آموزشی نه با ساخت چند مدرسه، بلکه با تأمین مالی مدارس دولتی و کنترل شهریه غیرانتفاعی‌ها محقق می‌شود. پول عدالت نمی‌آورد، بلکه اگر در اختیار گروهی محدود قرار گیرد، منشأ تبعیض و ظلم خواهد شد.
موضوع سوم در سخنرانی دبیرکل حزب، وضعیت نگران‌کننده گزینش در دستگاه‌های دولتی و به خصوص آموزش و پرورش بود. منتجب‌نیا با یادآوری سوابق تاریخی انحلال گزینش توسط امام خمینی(ره) گفت: امروز گزینش بدتر از سال‌هایی است که امام فرمان انحلال آن را صادر کردند. این امر به دست افرادی افتاده که با تنگ‌نظری و عقده‌گشایی سیاسی، نیروهای متعهد و متخصص را حذف می‌کنند. آقای پزشکیان مسأله گزینش را به معاون اجرائی سپرده اند اما مشغله کاری ایشان به حدی زیاد است که فرصت ورود مناسب به این موضوع را ندارند. از رئیس‌جمهور می‌خواهم مسأله گزینش را به نیروهای متدین، دلسوز، عاقل و منصف بسپارند؛ در غیر این صورت با این وضعیت گزینش ها بهره‌گیری از ظرفیت استعدادهای کشور غیرممکن خواهد شد.
منتجب‌نیا با اشاره به تجربه خود در سال‌های پس از انقلاب افزود: آن زمان با دستور امام و بازرسی آقایان خامنه‌ای و هاشمی، چهار پنج نفر افراد تندرو و مغرض از گزینش دانشکده افسری کنار گذاشته شدند و هزاران نفر از افراد لایق بار دیگر تأیید شدند. امروز نیز همان اصلاح باید تکرار شود تا گزینش به ابزار حذف نیروهای کارآمد تبدیل نشود.

آگهی دعوت به مجمع عمومی عادی بطور فوق العاده شرکت تعاونی مسکن کارکنان شبکه بهداشت و درمان شهرستان تالش (نوبت اول)

مجمع عمومی عادی بطور فوق العاده نوبت اول شرکت تعاونی مسکن کارکنان شبکه بهداشت و درمان شهرستان تالش رأس ساعت ۱۰ صبح روز یکشنبه مورخه ۱۴۰۴/۰۸/۱۱ در محل تالش-سالن اجتماعات شبکه بهداشت ودرمان تالش تشکیل می گردد.
از عموم اعضای محترم شرکت دعوت می گردد رأس ساعت مقرر جهت رسیدگی به دستورات جلسه حضور بهم رسانند.
توجه:
هر یک از اعضای شرکت می توانند استفاده از حق خود را برای حضور و دادن رأی در مجمع عمومی به یک نفر به عنوان نماینده تام الاختیار از میان اعضاء واگذار نماید. لیکن تعداد آرا وکالتی هر عضو و هر شخص غیر عضو تنها یک رأی خواهد بود.
دستورات جلسه:
۱-انتخاب اعضاء هیئت تصفیه به مدت ۲ سال
۲-تعیین نشانی هیئت تصفیه

نام و نام خانوادگی و امضاء
هیات تصفیه و مهر شرکت تعاونی
مسکن کارکنان شبکه بهداشت و درمان شهرستان تالش

یادداشت

جوّ «رئیس» بودن نگیردتان!

جعفر محمدی

چند روز پیش، محمود نبویان، نایب رئیس کمیسیون امنیت ملی مجلس درباره حمله اسرائیل به مکان جلسه شورای عالی امنیت ملی گفت: ماشین های سران قوا را اسرائیلی ها از طریق دوربین های شهری تهران دیدند و فهمیدند کجا می روند و به همان جا حمله کردند.
هک کردن دوربین های شهری پایتخت ایران، ادعای بزرگی است که اگر صحت داشته باشد، باید انقلابی بزرگ در عرصه پاکسازی نفوذی ها از این سیستم و نیز بازنگری در استانداردهای امنیتی شبکه ها داشت.
از همین رو، بعد از نشست اخیر هیات دولت، یکی از خبرنگاران از ستار هاشمی، وزیر ارتباطات و فناوری اطلاعات پرسید که آیا درست است دوربین های شهری ما توسط اسرائیل هک شده بود؟
وزیر اما به جای گفتن پاسخ، شروع کرد به انشابافی و بداهه گویی! عین حرف های او در پاسخ به این سوال واضح را ببینید و بخوانید:
«ببینید! به صورت طبیعی ما وقتی صحبت از فضای مجازی و سایبری می کنیم ، یکی از کارکردهای خیلی مهم این فضا بحث شفافیت است، یعنی فضای مجازی یک کارکرد بسیار مهم دارد و آن شفاف کردن امور است و البته تسهیل امور.
وقتی صحبت از شفافیت می کنیم و دستاوردهایی که در این حوزه متصور هست، عملا بایستی مراقبت کنیم که به لحاظ امنیتی هم این تجهیزات و این سامانه ها، از امنیت لازم هم برخودار باشند.
متناسب با همین نگاه، در واقع ۴ محور مشخص را ما در کشور داریم که هر کدام از این دستگاه ها، به عنوان دستگاه های هماهنگ کننده، مسوولیت بخشی از هماهنگی های مرتبط با دستگاه های مختلف را در بحث امنیت دارند.
من این را اینجا لازم هست که اشاره کنم که بالاخره زحمات زیادی کشیده می شود در بحث امن سازی سامانه ها ، ولی تعدد سامانه هایی که ما در کشور داریم و دستگاه های مختلفی که وجود دارند، بالاخره لاجرم ممکن است یک جایی در واقع، آسیب پذیری هایی وجود داشته باشد که آنها را بایستی رفته رفته، به حداقل ممکن برسانیم.»
جالب است؛ خبرنگار می پرسد که آیا دوربین های

شهری ما توسط اسرائیل هک شده یا نه و او ابتدای درباره فواید فضای مجازی می گوید: شفافیت و تسهیل امور.
سپس می گوید باید مراقب امنیت باشیم.
بعد عدد ۴ را وسط حرف هایش ول می کند ولی در ادامه توضیح نمی دهد کدام ۴ محور؟!
در پایان هم می گوید خیلی زحمت کشیده شده است و ممکن است آسیب پذیری هایی داشته باشیم که باید به حداقل شان برسانیم!
یعنی آسمان و ریسمان به هم می بافد و کلیاتی می گوید که یک بچه مدرسه ای هم آنها را می داند ولی به سوال خبرنگار پاسخ نمی دهد. عجیب تر این که هیچ کدام از خبرنگاران هم پیگیر پاسخ نمی شوند و همه چیز به خوبی و خوشی تمام می شود!
البته تجربه ثابت کرده است وقتی مسوولان کشورمان، یک اتفاق منفی را علناً انکار نمی کنند، یعنی آن اتفاق رخ داده است و در لایه برداری از حرف های وزیر می توان به این نتیجه رسید که حرف های آن نماینده درست بوده است. ولی چرا آقای وزیر لقمه را دور سرش می چرخاند؟ چرا مسوولان ما فکر می کنند اگر مبهم و چند پهلو جواب دهند، خیلی شبیه دیپلمات های موفق بین المللی می شوند؟! چرا خیلی وقت ها از گفتن «بله» یا «خیر» می ترسند و دراز گویی های بیهوده می کنند تا بلکه بتوانند جواب را در میان بازی کلمات گم کنند؟!
بله! یک جایی هست که نباید رازی فاش شود که در آن صورت می توان به کلی گویی بسنده کرد یا صراحتاً گفت که فعلا نمی خواهم به این سوال پاسخ دهم. ولی در مورد مصداق حاضر، اولاً نائب رئیس کمیسیون امنیت ملی مجلس رسماً و علناً اعلام کرده که دوربین های شهری تهران در اختیار اسرائیل بوده است و حتی تاکید کرده که تکان بخوریم اسرائیلی ها متوجه‌می‌شوند.
ثانیاً اگر این اتفاق افتاده، دشمن به عنوان عامل اتفاق، بر جزئیات آن واقف است و چیزی به عنوان راز باقی نمی ماند که وزیر بخواهد لاپوشانی کند مگر آن که از نگاه جناب وزیر، مردم خودمان نامحرم باشند!
ثالثاً اگر هم آن نماینده دروغ گفته، چرا وزیر دولت صراحتاً تکذیبش نمی کند و در باب فواید فضای مجازی انشا می گوید و اتفاقاً شفاف سازی را یکی از همین فواید می شمارد ولی خودش، شفاف حرف نمی زند! آقایان و خانم های مسؤول! اگر نمی دانید بدانید: مسؤول یعنی کسی که مورد سؤال است و طبیعتاً باید پاسخگو باشد، بنابراین باید درست و اصولی و مستند و متقن به مردم و رسانه ها پاسخ دهید. شماها فقط و فقط «مسؤول» هستید، جوّ «رئیس» بودن نگیردتان!

نگاه

برجام تمام شد زنده باد برجام

رضا غبیشاوی – عمر ۱۰ ساله برجام و قطعنامه برجامی شورای امنیت (۲۲۳۱) به پایان رسید. حالا دیگر توافقی به نام برجام درباره برنامه هسته ای ایران نداریم. برجام به پایان رسید و وارد عصر پسابرجام شدیم.
چند نکته: – برجام یک اتفاق خوب بود. توافقی که از دل مذاکره، صلح و سازش، دیپلماسی، درک و رفع نگرانی متقابل، بده بستان و تعامل با جهان به دست آمد. همه چیزهایی که دلواپسان با آن مخالف هستند.
برجام اتفاق خوب بود چرا که راه حل منطقی و عقلانی برای مسئله هسته ای ایران بود. تحریم های مرتبط با فعالیت های هسته ای ایران را برداشت و اجازه نفس کشیدن در فضای بدون تحریم داد.
برجام اتفاق خوب بود چون پرونده هسته ای ایران را از شورای امنیت خارج کرد و ۶ قطعنامه منفی علیه ایران را تعلیق کرد. برجام اتفاق خوب بود چون پرونده هسته ای ایران و کل کشور را از حالت بحرانی و غیرعادی خارج کرد.
برجام اتفاق خوبی بود چرا که در مرحله نخست اجرا و قبل از خروج ترامپ یعنی قبل از اینکه اثرگذاری حداکثری آن از میان برود وضعیت اقتصادی ایران را بهبود بخشید. هم نرخ تورم ایران را تک رقمی کرد هم به قیمت دلار ثبات بخشید هم رشد اقتصادی را تقویت کرد . بعد از سال ها، مردم طعم شرایط اقتصاد خوب را چشیدند. زمانی که هم واردات خودرو به راحتی انجام می شد هم خودروسازان بزرگ اروپا و ژاپن به ایران بازگشتند و به تولید مشترک خودرو پرداختند. هم غول های نفتی جهان در کشور فعال شدند هم دست دولت برای بازسازی زیرساخت ها باز شد.
برجام اتفاق خوبی بود چون وقتی کار می کرد (از زمان اجرا تا قبل از خروج ترامپ) شرایط ایران را عادی کرد. اتفاق خوبی بود چون سیاست خارجی ایران را از مرحله پرتنش خارج و آرام ساخت.
– برجام تمام شد و بازگشتیم به ۱۰ سال قبل بدون اینکه سن ما، عمر ما و فرصت های ما بتوانند بازگردند.
برگشتیم به عقب. نقطه سر خط. با همان تحریم های قبلی با همان رابطه پرتنش با اروپا و امریکا.
–اگر ترامپ از برجام خارج نمی شد (سال ۱۳۹۷ /۲۰۱۸ – ۳ سال بعد از امضای برجام) اگر دولت روحانی، احتمال پیروزی ترامپ در دوره اول را پیش بینی می کرد اگر تهدیدات او برای خروج از برجام جدی گرفته می شد اگر پدیده ترامپ، تدبیر می شد اگر با ترامپ مذاکره و گفتگوی دوباره درباره برجام جدید رخ می داد اگر واقعیت دولت امریکا و ترامپ به خوبی شناخته می شد اگر قدرت مخالفان برجام و دلواپسان جدی گرفته می شد...
اگر دولت روحانی کشورهای منطقه را همراه می کرد اگر تهران، امریکا را در مزایای برجام شریک می کرد اگر با تماس و رایزنی و میانجیگری، مانع از خروج ترامپ از برجام می شدند و هزار اگر دیگر، شیرینی برجام تنها به سه سال نخست محدود نمی ماند بلکه مردم و کشور و دولت و مسوولان، ۱۰ سال برجام شیرین را تجربه می کردند و امروز هم با عادی سازی کامل برنامه هسته ای ایران روبه رو بودیم نه اینکه به تحریم های ۱۰ سال قبل بازگردیم.
– برجام تمام شد و به تاریخ پیوست. حالا ایران به دوره قبل از برجام بازگشته است. ۶ قطعنامه شورای امنیت و تحریم های سازمان ملل دوباره بعد از ۱۰ سال، فعال شده اند.
حالا باید از اصولگرایان و مخالفان برجام سوال کرد ایده و راه حل شما برای پرونده هسته ای ایران چیست؟ آیا این تحریم ها را دوباره کاغذ پاره می نامند یا صرفا فکر می کنند با شعار و سخنرانی و تند حرف زدن علیه این و آن با شعار دادن و طرح ایده های پوچ و مبهم، تحریم های امریکا و اروپا و سازمان ملل متحد علیه ایران برداشته می شود؟ آیا برنامه هسته ای ایران از دستور کار شورای امنیت خارج می شود؟ آیا مسئله حل می شود؟
۱۰ سال مخالفان علیه برجام و بنیانگذاران برجام (ظریف و روحانی) سخن گفتند. حالا که برجام به پایان رسید بهتر است بگویند ایده و طرح آنها برای حل مسئله هسته ای ایران چیست؟ مسئله ای که تحریم هایش همه بخش های زندگی و کسب و کار ایرانی ها را فراگرفته و مختل کرده است. البته مخالفان برجام هیچ ایده و راه حلی ندارند و نخواهند داشت چرا که به کار سلبی عادت کرده اند و نه ایجابی. آنها متخصص به شکست کشاندن طرح های دیگران هستند تا جایی که به هم جناحی خود هم رحم نکردند و مانع از احیای برجام در دولت رئیسی شدند. قدرت نمایی این جماعت در به شکست کشاندن دیگران است.
– هنوز حرف ظریف در آخرین روزهای دولت دوم روحانی خطاب به خبرنگاران ، شاهد زنده این روزهای ماست. وقتی گفت دست افرادی را می بوسد اگر بتوانند ۲ صفحه توافق مکتوب بنویسند. بعد از گذشت ۴ سال او همچنان در این شرط بندی پیروز میدان است. با وجود گذشت ۳ سال دولت اصولگرای رئیسی و یک سال دولت پزشکیان اما هیچ کدام نتوانسته اند به توافق مکتوب علنی درباره هسته ای برسند. – با وجود همه انتقادات و مخالفت ها و تهدید به آتش زدن برجام از سوی اصولگرایان و دلواپسان، اما وقتی آنان در سال ۱۴۰۰ دولت را به دست گرفتند نه از برجام خارج شدند و نه برای کسب توافق جایگزین تلاش کردند بلکه بر احیای برجام متمرکز شدند با این حال برای دوری از تضاد داخلی تصمیم گرفتند از قاعده «اسمش را نیار» استفاده کنند.
به جای برجام گفتند «توافق ۲۰۱۵ « و به مذاکرات احیای برجام هم گفتند «مذاکرات رفع تحریم» . با این حال تلاش های دولت رئیسی و وزیر خارجه اش امیرعبداللهیان و رئیس تیم مذاکره کننده (باقری) به نتیجه نرسید و ناکام ماندند و موفق نشدند گرچه حادثه سقوط بالگرد رئیسی در کوه های آذربایجان، دولت او را نیمه کاره گذاشت اما قبل از این هم مذاکرات هسته ای میان ایران با اروپا و امریکا به بن بست رسیده بود و بی نتیجه رها شده بود.
– برجام ، اتاقی برای ارتباط مستقیم ایران و امریکا ساخت. دو کشور با وجود قطع روابط دیپلماتیک و دشمنی و ستیز اما زیر سایه برجام توانستند در اتفاق نادر یا بی سابقه، ارتباط مستقیم داشته باشند و از دل این ارتباط، منافع مشترک و دشمنان مشترک خود را بیابند و بر تقویت اولی و مقابله با دومی متمرکز شوند. اتاق برجام، تماس مستقیم و بی واسطه وزیران خارجه ایران و امریکا را ممکن است. دو طرف از این ارتباط، بهره بردند.
با خروج ترامپ از برجام، نه تنها این توافق از حیز انتفاع حداکثری خارج شد بلکه امریکایی ها اتاق ارتباط مستقیم با ایران را ترک و نابود کردند و این تماس قطع شد. این به ضرر دو کشور و به سود نیروهای تندرو در دو طرف ، منطقه و جهان بود.

عکس

تظاهرات «ضد پادشاهی ترامپ» در سراسر آمریکا

پیچیدن نغمه‌های گیلانی در تالار وحدت

گروه موسیقی گیلانی «گیل و آمارد» به سرپرستی و خوانندگی ناصر وحدتی، ۶ آبان‌ماه با اجرای نغمه‌ها و ترانه‌های فولکلور گیلان در تالار وحدت روی صحنه می‌رود.
به گزارش روابط‌عمومی بنیاد رودکی، تمامی قطعات اجرایی گروه موسیقی گیلانی «گیل و آمارد» از موسیقی فولکلور خطه گیلان انتخاب شده‌اند و گردآوری اشعار و همچنین تنظیم مجدد آن‌ها برای کنسرت را ناصر وحدتی بر عهده داشته است.
در آمد افشاری، حیران حیرانه، قاسم‌آبادی، آواز می جونی ناز لیلی، زرد ملجه، رعنا، باغ محتشم، بهار گنده واش، دیلمون بخشه می یارا، جونمه حلال کردم، میخام برم کوه، ای امانم لیلی، زنگیه و... از جمله قطعاتی هستند که در این کنسرت و در دو بخش پیش روی مخاطبان قرار می‌گیرد. ناصر وحدتی (سرپرست، تنظیم‌کننده و خواننده)، اصغر پورابراهیمی (سازهای بادی)، علی پسندیده (تار)، رضا قادری (کمانچه)، ریحانه جوادی (سه تار و همخوان)، راستین، کامیار احسان (سازهای کوبه‌ای)، آناهی نوردوست و ستاره فردوسی (همخوان) اعضای گروه «گیل و آمارد» را تشکیل می‌دهند. کنسرت گروه موسیقی «گیل و آمارد» از ساعت ۲۱:۳۰ شامگاه سه‌شنبه ۶ آبان در تالار وحدت برگزار می‌شود.

فرهنگ

یک واکنش به ماجرای تصویب ۱۸۰ شغل سینمایی

یک کارشناس مدیریت فرهنگی با اشاره به اینکه خبر تصویب ۱۸۰ شغل سینمایی یادآور تلاشی است که دو دهه قبل خانه سینما آغاز کرده بود و الان وزارت ارشاد همان مسیر را طی می‌کند، گفت: ضروری است که این وزارتخانه به تقویت نهادهای صنفی، بازنگری در نظام مجوزدهی و ایجاد زیرساخت‌های حمایتی برای سینماگران بپردازد بخصوص آنکه رییس‌جمهور پزشکیان اصلاح ساختار واپسگرایانه موجود در نظارت پیشینی بر هنر – صنعت فیلم و سینما را متعهد شده بود.
به گزارش ایسنا، اخیرا کمیته تجزیه و تحلیل حرفه‌ها و مشاغل سینما در جلسه‌ای ۱۸۰ شغل را تصویب کرده و در خبری که هفته گذشته در این ارتباط منتشر شد، آمده بود: «در جلسات گذشته شغل‌های رشته سینما بررسی شد و ۲۰ گروه شغلی بزرگ یا حرفه، ۹۷ شغل و ۸۱ زیرشغل در حوزه سینما استخراج شدند. همچنین عنوان‌های کارگردانان، بازیگران، فیلمبرداران، تدوینگران، نویسندگان و گروه صحنه و... به تصویب رسیده که با توجه به نتایج و مصوبات این کمیته به صورت یکپارچه براساس نظام طبقه‌بندی بین‌المللی ایسکو باحضور اساتید فن رشته سینما بررسی و تدوین شده است.»
در این زمینه محسن هاشمی – کارشناس مدیریت فرهنگی و معاون پیشین مدیر عامل خانه سینما– در یادداشتی به نقد عملکرد وزارت ارشاد در استانداردسازی ۱۸۰ شغل سینمایی پرداخت است.
او در این یادداشت که در اختیار ایسنا قرار گرفته، با تاکید بر «اصرار بر تداوم نظارت پیشینی و بی‌توجهی به امنیت شغلی سینماگران» نوشته است: «وزارت فرهنگ و ارشاد اسلامی اخیراً از تصویب و احصای ۱۸۲ شغل سینمایی در سه دسته هنری، فنی و پشتیبانی خبر داده است. این اقدام که در خبر آمده که از سال ۱۴۰۰ آغاز شده و با همکاری کمیته تخصصی مشاغل سینمایی به سرانجام رسیده، به گفته مقامات آن وزارتخانه، گامی برای حرفه‌ای‌سازی صنعت فیلم و سینما و حمایت از فعالان این حوزه است. با این حال، به نظر می‌رسد که این طرح با وجود ظاهر مثبت، از منظر اولویت‌بندی، هدف اجرا و تأثیرگذاری واقعی بر وضعیت هنر صنعت فیلم و سینما و سینماگران، درخور نقدهای جدی است.
تأکید وزارت فرهنگ و ارشاد اسلامی بر تداوم ساختارهای نظارتی منسوخ و مندرس (نظارت پیشینی بر خلق اثر) و بی‌توجهی به ضرورت‌های بنیادین مانند تأمین امنیت شغلی سینماگران نشان‌دهنده مقصد واهی است که سکان‌داران آن‌وزارتخانه بی‌عنایت به تغییرات و تحولات سترگ اجتماعی و فن‌آوری، برخلاف تغییر دولت‌ها بر ادامه پیمودن آن بیراهه اصرار دارند.
تصویب فهرست ۱۸۲ شغل سینمایی، هرچند به ظاهر گامی در جهت ساماندهی صنعت سینما به نظر می‌رسد، اما در بستر واقعیت‌های این سپهر خلاقه، چندان اولویت‌دار به نظر نمی‌رسد. نکته قابل توجه این است که چنین تلاشی پیش‌تر در سال ۱۳۷۸ توسط خانه سینما در قالب «طرح سازمان نظام صنفی سینما» آغاز شده بود. این طرح که با هدف تنظیم روابط حرفه‌ای و در حمایت از حقوق صنفی سینماگران در تعیین مسیر کسب و کارشان تدوین شده بود، به دلیل نبود حمایت کافی از سوی نهادهای اجرایی و مقنن به سرانجام نرسید. حال، وزارت ارشاد پس از بیش از دو دهه، همان مسیری را طی می‌کند که می‌توانست توسط خود اصناف سینمایی، به‌ویژه خانه سینما، با کارآمدی بیشتری پیش برود و مهمترین عامل بازدارندگی خلاقیت را از میان بردارد.
این تکرار مکررات نه‌تنها نشان‌دهنده فقدان نوآوری در سیاست‌گذاری فرهنگی است، بلکه این پرسش را مطرح می‌کند که چرا وزارتخانه به جای تقویت ساختارهای موجود صنفی، خود وارد میدان شده و منابعی را صرف کاری کرده که اساساً وظیفه تشکل‌های حرفه‌ای است؟ این کار در حالی صورت می‌گیرد که مسائل بنیادی‌تری چون حذف سازوکار مندرس نظارت پیشینی و جایگزین کردن آن با دستاورد خرد بشری در اعتماد به کرامت انسانی سینماگران و تامین امنیت شغلی آنان، همچنان لاینحل باقی مانده‌اند. تداوم نظارت پیشینی مانعی جدی بر سر راه خلاقیت و نوآوری یکی از انتقادات اصلی به عملکرد وزارت ارشاد کنونی است. رییس جمهور پزشکیان در پاسخی مشخص به پرسش خانه سینما اصلاح ساختار واپسگرایانه موجود در نظارت پیشینی بر هنر صنعت فیلم و سینما را متعهد شده بود. ساختار کنونی نظارت که ریشه در رویکردهای منسوخ دهه‌های گذشته دارد، با الزام به اخذ مجوزهای متعدد برای تولید آثار سینمایی، عملاً خلاقیت و استقلال سینماگران را محدود و کرامت انسانی‌شان را مخدوش می‌کند. احصای مشاغل سینمایی، اگرچه به ظاهر با هدف حرفه‌ای‌سازی انجام شده، اما در چارچوب همین نظام نظارتی پیشینی تعریف می‌شود. این نظام، به جای تمرکز بر حمایت از تولید با تامین زیر ساخت ها و رفع موانع، همچنان بر ماموریت کنترل و نظارت متمرکز است.
در حالی که وزارت ارشاد از شناسایی ۷۰ شغل هنری، ۶۰ شغل فنی و ۵۲ شغل پشتیبانی سخن می‌گوید، هیچ اشاره‌ای به چگونگی تأثیر این دسته‌بندی بر بهبود شرایط کاری سینماگران یا کاهش دخالت‌ها در فرآیند تولید سینمایی نشده است. آیا این فهرست قرار است به ابزاری برای نظارت بیشتر بر فعالان سینما تبدیل شود؟ یا صرفاً یک اقدام نمایشی برای پر کردن کارنامه عملکردی وزارتخانه است؟ فقدان شفافیت در این زمینه، تردیدها را درباره نیت واقعی این طرح افزایش می‌دهد.
گزارش ایسنا اشاره می‌کند که یکی از اهداف این طرح، تسهیل بیمه‌پذیری سینماگران است، اما جزئیات چگونگی تحقق این هدف مبهم باقی مانده است. آیا وزارت ارشاد برنامه‌ای مشخص برای همراهی و تضمین اقدامات خانه سینما در الزام تهیه‌کنندگان به عقد قراردادهای استاندارد دارد؟ آیا از اهداف این طرح تضمین پرداخت بیمه بیکاری را به دنبال دارد؟ در شرایطی که بسیاری از سینماگران، به‌ویژه در بخش‌های کمتر دیده‌شده مانند دستیاران فنی و پشتیبانی، با بی‌ثباتی شغلی دست‌وپنجه نرم می‌کنند، انتظار می‌رفت وزارت ارشاد به جای تمرکز بر دسته‌بندی مشاغل، ابتدا به تقویت زیرساخت‌های تولید، حذف موانع تولید از جمله نظارت پیشینی در دریافت مجوز تولید و کار های حمایتی، مانند صندوق بیمه بیکاری، بپردازد.
وزارت ارشاد ضروری است به تقویت نهادهای صنفی، بازنگری در نظام مجوزدهی و ایجاد زیرساخت‌های حمایتی برای سینماگران بپردازد. تنها در این صورت است که می‌توان به بهبود واقعی وضعیت سینمای ایران امیدوار بود.»

یازدهمین شب‌های معین در همنشینی با میر صالحی سپری شد

الهه‌رنجکش
یازدهمین ویژه برنامه دپارتمان رویدادسازی روزنامه معین با عنوان شب های معین اختصاص به ثبت خاطرات و تاریخ شفاهی دکتر سید مهدی میرصالحی باستان شناس و پژوهشگر میراث فرهنگی داشت و در کنار او سپری شد.
در این برنامه که جمعی از شخصیت ها، فعالان فرهنگی و اجتماعی حضور داشتند با بیان خاطرات و دیدگاه‌های خود نسبت به فعالیت های فرهنگی و پژوهشی این چهره نام آشنای حوزه میراث فرهنگی گیلان از او تجلیل و تقدیر کردند.
دکتر یونس رنجکش مدیر مسئول روزنامه معین در این پاسداشت با ذکر خاطراتی از اولین روزهای آشنایی اش با دکتر میرصالحی آنرا به سی و چند سال پیش و در دفتر نشریه هاتف در اوایل دهه ۷۰ عنوان کرد.
وی گفت: با ایشان در دفتر کوچک این نشریه در پاساژ رضا در رشت که هردو در هاتف با توجه به مسؤولیتی که در صفحات فرهنگی و ادبی آن داشتیم آشنا شدم و من از شعر و ادبیات و ایشان از میراث فرهنگی می‌نوشتیم.
وی ادامه داد: با توجه بهدحضور چهرهای نام آشنا در صفحات فرهنگی این هفته نامه از استاد مرادیان گروسی گرفته تا بخش زاد محمودی و فارسی و شاهین عبدالی و جمشید عباسی تا دکتر غلامرضا رحمدل و دیگران این نشریه در آن دوران خود یک مرکز گیلان شناسی بود.
دکتر رنجکش با زنده نگه داشتن یاد مرحوم سید حسین ضیابری مدیر مسوول هفته نامه هاتف اظهار داشت: گاهی یک شخص می تواند یک جریان فرهنگی ایجاد کند و در آن مقطع هفته نامه هاتف یک فرصت برای تولید جریانی فرهنگی در مسیر گیلان شناسی بود که افرادی چون دکتر میر صالحی نقشی بسزا در آن داشتند.
مدیر مسوول روزنامه معین با اشاره به برنامه های دپارتمان رویداد سازی روزنامه معین افزود: شب های معین و دیگر برنامه هایی که در مسیر رویدادسازی های فرهنگی و هنری اجرا می شود گامی کوچک اما حرکتی در مسیر جریان سازی های فرهنگی است که می تواند بخشی از غفلت و کاستی ها را پوشش دهد.
دکتر رنجکش یاد آورشد: چهره هایی چون دکتر میر صالحی گم شده در مواج کم توجهی و نادیده انگاشتن منابع انسانی پویا و با انگیزه ای هستند که متاسفانه برغم توانمندی در غیاب مدیریت های مسوولانه از ظرفیت آنها بهره کافی برده نشد.
وی تاکید کرد: در روزنامه معین این افتخار را داشته ایم که مدتی بهره مند از دانش و توان ایشان در حوزه های مختلف بویژه مشاوره های فرهنگی باشیم و این پاسداشت به بهانه قدر دانی از تلاش های صادقانه ایشان در مسیر پویایی هایفرهنگی ووتاریخی گیلان است.
در ددامه این برنامه دکتر سید هاشم موسوی عضو هیات علمی دانشگاه گیلان و از پژوهشگران علوم اجتماعی به سابقه ۳۰ ساله آشنایی خود با دکتر میرصالحی اشاره و با قرائت دل نوشته ای از فراز و فرودهای زندگی ایشان گفت.
وی ادامه داد: آنچه در زندگی این پژوهشگر دیده می شود سخت کوشی و تلاش متعهدانه در مسیر آرمان ها یی است که به آن باور دارد.
وی از ساده زیستی و چند وجهی بودن مهارت های او در زمینه های مختلف گفت و اینکه دکتر میرصالحی تلاش داشته است با عشق به باورهای خود گام های موثری در تحولات اجتماعی و فرهنگی و حتی دفاع از سرزمین خود بردارد.
وی اضافه کرد: او به عنوان یک باستان شناس و تاریخ پژوی دغدغه مند با معیار هایی که در آموزه هایش به آن رسیده است حرکت می کند و تلاش هایش ستودنی است و در این برنامه قبل از هر چیز باید از مدیر مسوول روزنامه معین برای این حرکت ارزشمند در تجلیل از اینگونه شخصیت ها سپاسگزار بود و در دیگر بخش از تلاش های ارزشمند سال های متمادی دکتر میر صالحی قدر دانی کرد.
نادر معصومی کارگردان، مستند ساز و سینما پژوه هم در ادامه یازدهمین شب های معین به تشریح همکاری های مشترک خود با دکتر میرصالحی در حوزه پژوهش های تاریخی و میراثی پرداخت.
وی اظهار کرد: در دپارتمان رویدادسازی روزنامه معین برنامه های فرهنگی مشترکی را با همکاری دکتر میر صالحی و مدیر مسوول روزنامه معین رقم زدیم که نقش ایشان در ایده پردازی و هدایت پروژه ها بسیار پر رنگ بوده است.
وی گفت: دکتر میر صالحی سر شار از انرژی و دانش و مطالعه در ابعاد مختلف است که نشان می دهد تنها از یک شخصیت خود ساخته می توان این همه پویایی و به روز بودن را مشاهده کرد.
به گفته وی، سادگی و غیر پیچیده بودن از ویژگی های شخصیتی دکتر میر صالحی است که کار کردن در کنار ایشان لذت بخش است.
نوروزی یکی از فعالان رسانه ای که با زبان گلیکی سخن می گفت از سابقه همکاری خود با این پژوهشگر و دغدغه مندی ایشان نسبت به زبان و فرهنگ گیلکی سخن به میان آورد.
وی اضافه کرد: در سال های آشنایی با این چهره فرهنگی آموخته های بسیاری را تجربه کرده است که باید قدر ایشان دا دانست.
وی همچنین از تلاش های روزنامه معین و مدیریت این روزنامه در برگزاری شب های معین که اختصاص به پاسداشت چهره های فرهنگی دارد قدر دانی کرد و خواستار توجه متولیان امور به اینگونه حرکت ها شد.
دکتر رحمان کاظمی پژوهشگر زبان و ادبیات فارسی هم در این برنامه

با اشاره به شرح زندگی بیان شده از دکتر میر صالحی به زیست مومنانه

اشاره و در پیوند آن با اشعار شاعران و مولوی به تشریح آن پرداخت.

وی گفت: زیست مومنانه و انسان محور در اشعار شاعران مختلفی به آن

پرداخته شده است که نشان از هدف گذاری های زندگی سالم در طول

ادوار است و انسان های خاصی توانسته اند با تمام نیازها در کمال بی نیاز

و دلبستگی به دنیا در مسیر اهداف عالی خویش پیش بروند.
دکتر کاظمی با اشاره به شناختی که از دکتر میر صالحی پیدا کرده است ، وی را شخصیتی با دانش و جستجو گر دانست که به دنبال دنیای حقیقت یابی خویش است.
منصوری از دیگر چهرهای فرهنگی شرکت کننده در این برنامه پاسداشت به زمان کوتاه آشنایی خود با دکتر میر صالحی اشاره و افزود: محور و حلقه این ارتباط دغدغه های فرهنگی بوده است.
وی اضافه کرد: نگاه گره گشایی و کمک به دیگران از ویژگی های شخصیتی دکتر میر صالحی است که در این مدت از آن بهره گرفته ام.
محمد حسن عاقل منش عضو شورای شهر رشت هم به ارتباط و رفاقت خود با دکتر میر صالحی از کوچه های شهر و همسایگی گفت و اینکه سال های پر خاطره ای را با ایشان سپری کرده است.
به گفته وی، میر صالحی به عنوان عضوی از مشاورین فرهنگی شورای شهر رشت تأثیر بسزایی در پیشبرد کارگرد های فرهنگی این شورا به ارائه ایده ها و طرح های فرهنگی داشته است.
وی از خوش فکری و نگاه باز با تعلقات دینی و آزاد اندیشی به عنوان ویژگی های شخصیتی این دوست دوران قدیم یاد کرد.
دکتر سلمانخواه مدیر کل میراث فرهنگی، صنایع دستی و گردشگری گیلان که میر صالحی عضوی از این خانواده است دیگر سخنران این مراسم بود که به منابع انسانی با تجربه و دانش به عنوان سرمایه های این سازمان یاد کرد که گاهی به دلیل پیچ و خم های کار اداری و نگاه‌های خاص موجب غفلت قرار می گیرند.
وی از دکتر میر صالحی به عنوان یکی از سرمایه های ارزشمند این سازمان یاد کرد که دانش و تجارب او می تواند بهتر مورد استفاده قرار گیرد.
وی گفت: میر صالحی کارهای ارزشمند بسیاری در حفاری ها و کاوش ها ی باستانی و ماموریت های که به او واگذار شده انجام داده است که از این چهره فرهنگی و پژوهشگر در میراث فرهنگی گیلان به یادگار مانده است.
اصلانی بنیانگذار و مدیر موزه مردم‌شناسی قاسم آباد رودسر به عنوان همکار سال های دور و نزدیک دکتر میر صالحی به ذکر خاطرات در کنار ایشان بودن از دوران تحصیل در دانشگاه و همکاری در کاووش های باستانی گفت.
وی میر صالحی را شخصی دقیق در کاووش ها و متعهد به انجام ماموریت ها و دلسوز بر شمرد که زندگی کاری در کنار او لذت بخش بوده است.
او همچنین خاطراتی از دوران همکاری و حفاری ها را برای حاضرین بیان کرد.
علی پورحسن شاعر و پژوهشگر فرهنگ و هنر گیلان هم در یازدهمین شب های معین از ویژگی های فرهنگی میر صالحی و آثارش در حوزه میراث و باستان شناسی و کاوش های انجام گرفته گفت.
او میر صالحی را شخصیتی با باورهایش توصیف کرد که تلاش های بسیاری برای هنر و فرهنگ مذهبی دارد.
استاد رحیم پور از شعرا و هنرمندان موسیقی فولکلور گیلان هم چهر دیگر این برنامه بود که ضمن تشکر از برگزاری این برنامه و تقدیر از تلاش های فرهنگی دکتر میر صالحی با شعر خوانی و آواز محلی روح دیگری به این محفل فرهنگی داد.
شعر خوانی های شاهین رهنما و منصوری از دیگر بخش های این دور همی ثبت تاریخ شفاهی دکتر میر صالحی بود.
به گزارش معین نیوز در ادامه این برنامه دکتر سید مهدی میر صالحی ضمن تشکر از مدیر مسوول روزنامه معین برای برگزاری این سری از برنامه های شب های معین و چهره هایی که سخن گفتند به ذکر خاطراتی از همنشینی با برخی از حاضرین پرداخت و از زندگی خود گفت.
او از گذشت زمان و دوران مختلف زندگی اش از کودکی تا نوجوانی از درس و دانشگاه تا جبهه جنگ و حضور در سازمان میراث فرهنگی و اقدامات مختلفش در کاووش های باستانی از مردان تا جای جای جغرافیای گیلان سخن به میان آورد و اینکه چگونه موجب جلوگیری از تخریب بسیاری ابنیه ها و ساختمان های تاریخی بویژه خانه میرزا و سبزه میدان رشت و ثبت آنها شده است.
دکتر میر صالحی از مشقت های کار و کم توجهی ها گفت واینکه بسیاری به دغدغه های متخصصین بی توجه اند و اگر عشق و علاقمندی به این حوزه کاری نباشد چه بسیار بی انگیزگی ها پدیدار و موجب برباد رفتن سرمایه های انسانی و همچنین تاریخی و تمدنی کشور و استان می شود.
وی تاکید کرد: باستان شناسی یک علاقه و انگیزه خاص می خواهد و عشقی که باید در وجود انسان باشد و کشوری چون ایران و استانی چون گیلان پر است از ظرفیت های فرهنگی و تاریخی و قدمت سکونتگاهی که جز علاقمندی و اشتیاق شخصی در کنار مهر به وطن و این مرزو بوم انگیزه دیگری نمی تواند موجب کار در این حوزه دخالت داشته باشد زیرا از نظر مادی حقوق یک همکار میراث فرهنگی از یک کارمند رتبه پایین در یک شهرداری به مراتب پایین تر است و این هم جای سووال دارد؟
دکتر میر صالحی آنگاه به مجموعه اقداماتش در ثبت بسیاری از بناهای تاریخی اشاره و همچنین از کاوش هایش در زیر دریا در خزر گفت که جذابیت های خود را داشت.
در ادامه این مراسم با اهدای لوح یادمان پاسداشت توسط مدیر مسوول روزنامه معین و همچنین هدایای برخی حاضرین امضای پوستر مراسم به رسم یادگار یازدهمین شب های معین با ثبت این خاطرات به پایان آمد.

فیلم و سریال

نقش رسانه در القای ترس؛ پیرمردی که زمان جنگ خانه‌اش را ترک نکرد

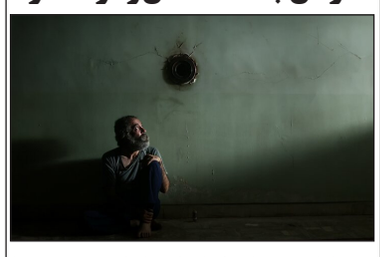

محمدابراهیم شهبازی کارگردان فیلم کوتاه «دریچه» با اشاره به نقش رسانه های خارجی در القای ترس در زمان جنگ ۱۲ روزه گفت که این فیلم روایت مردی است که خانه‌اش را ترک نمی کند.محمدابراهیم شهبازی کارگردان فیلم کوتاه «دریچه» که در بخش فیلم‌های داستانی چهل و دومین جشنواره بین‌المللی فیلم کوتاه تهران حضور دارد در گفتگو با خبرنگار مهر درباره ایده پرداختن به جنگ ۱۲ روزه توضیح داد: پس از وقوع جنگ ۱۲ روزه، اغلب اهالی قلم و صاحبان آثار ادبی و هنری، به‌ویژه آن دسته که در تهران حضور داشتند و فضای جنگی را مستقیماً تجربه کردند، به این سو گرایش پیدا کردند که دغدغه‌های پیشین و موضوعات اجتماعی روزمره را موقتاً کنار گذاشته و در بستر جنگ به خلق اثر بپردازندوی تصریح کرد: اتفاقی که شخصاً در طول جنگ و در تهران برایم رخ داد، نقطه آغازین ایده این اثر بود. پدر همسرم با وجود اصرار مکرر ما برای ترک موقت محل سکونت، خانه‌اش را ترک نمی کرد. این مسئله جرقه این پرسش را در ذهن من ایجاد کرد که اگر فردی در چنین شرایطی تنها در خانه‌ای باقی بماند، چه سرنوشتی خواهد داشت؟این کارگردان با اشاره به فضای فانتزی «دریچه» گفت: ذهن من به دنیای فانتزی و رئالیسم جادویی گرایش دارد و به همین دلیل به سمت خلق موقعیتی رفت که در آن، تنهایی شخصیت اصلی به مواجهه‌ای غیرمنتظره می‌انجامد.شهبازی با اشاره به نقش شبکه‌های ماهواره‌ای در ایجاد ترس میان مردم متذکر شد: از نقطه‌ای به بعد، شنیدن صدای اخبار ماهواره‌ای از آن سوی دیوار که عمدتاً حاوی گزارش‌های تنش‌زا بود، به یکی از عناصر داستان تبدیل شد. رویکرد انتقادی نسبت به نقش رسانه‌ها در آن برهه، هرچند کاملاً خودآگاه نبود اما از تجربه زیسته من نشأت می‌گرفت. در آن شرایط، حتی روشن کردن چند دقیقه‌ای برخی شبکه‌های ماهواره‌ای برای دریافت اخبار، به دلیل القای اضطراب مضاعف، دشوار بود. این شبکه‌ها با پخش مصاحبه با سران گروه‌های متخاصم و پخش بیانیه‌های آنها، عملاً در خدمت جبهه مقابل عمل می‌کردندوی ادامه داد: این مشاهدات موجب شد که یکی از عوامل ترس شخصیت اصلی را رسانه‌ها قرار دهم. البته مقصود من تعمیم این ویژگی به تمام رسانه‌ها نیست، اما برخی از این شبکه‌ها در زمان جنگ به‌واقع موجب تشویش و افزایش تنش در جامعه شدند. گاهی با شنیدن اخبار آنها، این تصور به وجود می‌آمد که موشک‌ها در فاصله‌ای بسیار نزدیک فرود خواهند آمد، حال آنکه در واقعیت، صدای انفجارها از دوردست به گوش می‌رسید.
کارگردان «بدرود پاریس» با اشاره به رویکرد نگارش این فیلمنامه بیان کرد: روش فیلمنامه‌نویسی من رویکردی دادائیستی دارد؛ بدین معنا که ایده‌ها و مواد اولیه را در قالبی مشخص قرار می‌دهم و سپس به تدریج و با کنار هم قرار گرفتن آنها، ساختار دراماتیک اثر شکل می‌گیرد.
وی درباره علاقه به موسیقی و سینمای کلاسیک تصریح کرد: سبک رئالیسم جادویی بسیار بر موسیقی و فضاسازی متکی است. همچنین علاقه شخصی بنده به سینمای کلاسیک و موسیقی کلاسیک جهان، به‌ویژه سینمای فرانسه، در فضاسازی اثر تأثیرگذار بوده است. این عناصر در کنار هم، فضایی را خلق می‌کنند که برای روایت داستان‌های رئالیسم جادویی، با تکیه بر فضا و موسیقی بیش از دیالوگ، مناسب است. در این فیلم، شخصیت اصلی در انزوا، نوارهای رادیویی قدیمی را گوش می‌دهد و در این فضا، حضور موسیقی کلاسیک و ارجاعات سینمایی کاملاً طبیعی جلوه می‌کند.این کارگردان تاکید کرد: از سوی دیگر، ماهواره در نقش منبعی برای پخش محتوای متنوع و گاه متناقض، از موضوعات پیش پاافتاده تا برنامه‌های سیاسی و موسیقایی، خودبه‌نمادی از این آشفتگی رسانه‌ای تبدیل شده است.شهبازی در پاسخ به این پرسش که آیا از فیلم «بمب؛ یک عاشقانه» الهام گرفته است، گفت: هر هنرمندی ناخودآگاه تحت تأثیر انبوه آثار و تجاربی قرار دارد که در طول سال‌ها با آنها مواجه شده است. این تأثیرات می‌تواند از منابع مختلفی مانند کتاب‌ها، فیلم‌ها و سایر آثار هنری نشأت گرفته باشد. در این میان نکته حائز اهمیت، نحوه ترکیب و اجرای این عناصر در اثر جدید است.

اداره کل ثبت اسناد و املاک استان کرمانشاه
اداره ثبت اسناد و املاک حوزه ثبت ملک کرمانشاه ناحیه یک
هیأت موضوع قانون تعیین تکلیف وضعیت ثبتی اراضی و ساختمانهای فاقد سند رسمی

آگهی موضوع ماده ۳ قانون و ماده ۱۳ آئین نامه قانون تعیین تکلیف وضعیت ثبتی و اراضی و ساختمانهای فاقد سند رسمی
برابر رای شماره ۱۴۰۴۶۰۳۱۶۰۰۱۰۰۹۰۰۱ مورخ ۱۴۰۴/۰۴/۲۲ هیات اول/ دوم موضوع قانون تعیین تکلیف وضعیت ثبتی اراضی و ساختمانهای فاقد سند رسمی مستقر در واحد ثبتی حوزه ثبت ملک کرمانشاه ناحیه یک تصرفات مالکانه بلامعارض متقاضی آقای/خانم سلمان امینی قاقلستانی فرزند عزیز بشماره شناسنامه ۵۳۱ صادره از ایران که حکایت از احراز مالکیت متقاضی نسبت به ملک مورد تقاضا و انتقال ملک از مالک رسمی خدابخش القاضی به متقاضی داشته و تصرفات متقاضی نسبت به مورد تقاضا احراز گردیده و بررسی های محلی کارشناس که حکایت از عدم تعارض و بلا منازع بودن تصرفات متقاضی دارد ، لذا مالکیت آقای سلمان امینی قاقلستانی فرزند عزیز به شماره شناسنامه ۵۳۱ کدملی ۳۲۵۲۸۱۴۰۲۱ صادره از کرمانشاه مبنی برصدور سندمالکیت نسبت به ششدانگ یک قطعه زمین مزروعی به مساحت۲۰۶۹۴/۸۵ مترمربع در قسمتی از پلاک ۲۴۵ اصلی روستای چراغ آباد واقع در کرمانشاه بخش حوزه ثبت ملک کرمانشاه ناحیه یک محرز گردیده است . لذا به منظور اطلاع عموم مراتب در دو نوبت به فاصله ۱۵ روز آگهی می شود در صورتی که اشخاص نسبت به صدور سند مالکیت متقاضی اعتراضی داشته باشند می توانند از تاریخ انتشار اولین اگهی به مدت دو ماه اعتراض خود را به این اداره تسلیم و پس از اخذ رسید ، ظرف مدت یک ماه از تاریخ تسلیم اعتراض ، دادخواست خود را به مراجع قضایی تقدیم نمایند . بدیهی است در صورت انقضای مدت مذکور و عدم وصول اعتراض طبق مقررات سند مالکیت صادر خواهد شد .
تاریخ انتشار نوبت اول ۱۴۰۴/۰۷/۱۲
تاریخ انتشار نوبت دوم ۱۴۰۴/۰۷/۲۸
آیت اله زارع ـ رئیس ثبت اسناد و املاک
۴۳۸۸/م الف /۱۲
***
اداره کل ثبت اسناد و املاک استان کرمانشاه
اداره ثبت اسناد و املاک حوزه ثبت ملک کرمانشاه ناحیه یک
هیأت موضوع قانون تعیین تکلیف وضعیت ثبتی اراضی و ساختمانهای فاقد سند رسمی
آگهی موضوع ماده ۳ قانون و ماده ۱۳ آئین نامه قانون تعیین تکلیف وضعیت ثبتی و اراضی و ساختمانهای فاقد سند رسمی
برابر رای شماره ۱۴۰۴۶۰۳۱۶۰۰۱۰۱۰۵۷۳ مورخ ۱۴۰۴/۰۵/۰۶ هیات اول/ دوم موضوع قانون تعیین تکلیف وضعیت ثبتی اراضی و ساختمانهای فاقد سند رسمی مستقر در واحد ثبتی حوزه ثبت ملک کرمانشاه ناحیه یک تصرفات مالکانه بلامعارض متقاضی آقای/خانم شیرویه لرستانی فرزند کرم بشماره شناسنامه ۱۱۹۴۴ صادره از که حاکی از احراز تصرف و مالکیت متقاضی نسبت به ملک مورد تقاضا بوده همچنین انتقال ملک از مالک رسمی مشاعی قاسم کوه پیما بصورت مع الواسطه (به استناد کد ۹۷۷ مجموعه بخشنامه های ثبتی) به متقاضی صورت پذیرفته ، مضافا بررسی های محلی کارشناس که حکایت از عدم تعارض و بلا منازع بودن تصرفات متقاضی دارد ، لذا مالکیت آقای شیرویه لرستانی فرزند کرم به شماره شناسنامه ۱۱۹۴۴ کدملی ۳۳۷۹۵۱۵۵۶۶ صادره از قصر شیرین ، مبتی برصدور سندمالکیت نسبت به ششدانگ یک باب ساختمان به مساحت ۱۱۰/۴۰ مترمربع در قسمتی ازقطعه ۶ تفکیکی از پلاک ۵۳ فرعی از ۱۴۰ اصلی واقع در بخش یک حومه حوزه ثبت ملک کرمانشاه ناحیه یک محرز گردیده است . لذا به منظور اطلاع عموم مراتب در دو نوبت به فاصله ۱۵ روز آگهی می شود در صورتی که اشخاص نسبت به صدور سند مالکیت متقاضی اعتراضی داشته باشند می توانند از تاریخ انتشار اولین اگهی به مدت دو ماه اعتراض خود را به این اداره تسلیم و پس از اخذ رسید ، ظرف مدت یک ماه از تاریخ تسلیم اعتراض ، دادخواست خود را به مراجع قضایی تقدیم نمایند . بدیهی است در صورت انقضای مدت مذکور و عدم وصول اعتراض طبق مقررات سند مالکیت صادر خواهد شد .
تاریخ انتشار نوبت اول ۱۴۰۴/۰۷/۱۲
تاریخ انتشار نوبت دوم ۱۴۰۴/۰۷/۲۸
آیت اله زارع ـ رئیس ثبت اسناد و املاک
۴۱۹۸/م الف /۱۲
******
اداره کل ثبت اسناد و املاک استان گیلان
اداره ثبت اسناد و املاک حوزه ثبت ملک املش
هیات موضوع قانون تعیین تکلیف وضعیت ثبتی اراضی و ساختمانهای فاقد سند رسمی
آگهی موضوع ماده ۳ قانون و ماده ۱۳ آئین نامه قانون تعیین تکلیف وضعیت ثبتی و اراضی و ساختمانهای فاقد سند رسمی
برابر آرای صادره از هیات موضوع قانون تعیین تکلیف وضعیت ثبتی اراضی و ساختمانهای فاقد سند رسمی مستقر در واحد ثبتی حوزه ثبت ملک املش تصرفات مالکانه بلامعارض متقاضی آقای رضا جعفری فرزند محسن با کدملی ۲۴۷۰۲۶۱۸۴۸ صادره از جهرم بصورت ششدانگ یکباب خانه و محوطه به مساحت ۶۵۶/۴۳ متر مربع بپلاک ۱۵۲۲ فرعی از سنگ ۲۴ اصلی واقع در کیاکلایه شهرستان املش بخش ۲۹ گیلان مورد مالکیت رسمی یوسف جانعلی پور محرز گردیده است. لذا به منظور اطلاع عموم مراتب در دو نوبت به فاصله ۱۵ روز آگهی می شود در صورتی که اشخاص نسبت به صدور سند مالکیت متقاضی اعتراضی داشته باشند می توانند از تاریخ انتشار اولین آگهی به مدت دو ماه اعتراض خود را به این اداره تسلیم و پس از اخذ رسید، ظرف مدت یک ماه از تاریخ تسلیم اعتراضی، دادخواست خود را به مراجع قضایی تقدیم نمایند. بدیهی است در صورت انقضای مدت مذکور و عدم وصول اعتراض طبق مقررات سند مالکیت صادر خواهد شد.
تاریخ انتشارنوبت اول: روز یکشنبه مورخ ۱۴۰۴/۷/۱۳
تاریخ انتشارنوبت دوم: روزی دوشنبه مورخ ۱۴۰۴/۷/۲۸
احسان شعبانی – رئیس اداره ثبت اسناد واملاک شهرستان املش
م– الف :۴۰۷ شناسه آگهی: ۲۰۱۳۲۲۳

معاون استاندارد ایران: این سازمان در جایگاه بیستم جهان قرار دارد

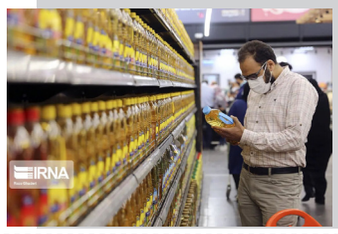

معاون توسعه مدیریت، امور حقوقی و مجلس سازمان ملی استاندارد اعلام کرد: سازمان استاندارد ایران در جایگاه بیستم جهان قرار دارد.
به گزارش خبرنگار ایرنا، حمید اشتری در همایش گرامیداشت روز جهانی استاندارد در رشت اظهار کرد: سازمان استاندارد ایران در عرصه بین المللی از جایگاه خوبی برخوردار است و از ۱۶۸ عضو، رتبه ما بیستم جهان است و همکاران ما در ۲۰ نهاد بین‌المللی و تخصصی عضو هستند.وی افزود: همچنین در تدوین استانداردهای بین المللی به شکل مستقیم و غیرمستقیم فعالیت دارند و دایره کار استاندارد بسیار وسیع است و دولت‌ها به تنهایی نمی‌توانند این وظایف را عهده‌دار شوند.معاون توسعه مدیریت، امور حقوقی و مجلس سازمان ملی استاندارد بیان کرد: ضمن اینکه حجم اعظم کار ما نیز با سازمان‌ها و آزمایشگاه‌های همکار که قبلا به صلاحیت رسیده‌اند انجام می‌شود و روزبه روز همکاری های مشترک افزایش یافته است.همچنین در این همایش از پنج واحد تولیدی نمونه استانی، چهار واحد تولیدی شایسته تقدیر کیفی، ۲ مدیر کنترل کیفیت نمونه استانی، یک آزمایشگاه کالیبراسیون شایسته تقدیر و تجلیل شد.در همایش گرامیداشت روز جهانی استاندارد، هادی حق شناس استاندار گیلان و مسئولان اداره استاندارد این استان حضور داشتند.

خبر

مدیر کل هماهنگی امور سرمایه گذاری و اشتغال استانداری گیلان

پژوهشکده محیط زیست می تواند نقش محوری در حل مشکلات سرمایه گذاری گیلان داشته باشد

مدیر کل هماهنگی امور سرمایه گذاری و اشتغال استانداری گیلان گفت : با توجه به شرایط طبیعی و وجود دعدعه های زیست محیطی پژوهشکده محیط زیست می نواند نقش محوری در حل مشکلات سرمایه گذاری گیلان داشته باشد.
دکتر یونس رنجکش در جمع رییس و اعضای هیات علمی پژوهشکده محیط زیست جهاد دانشگاهی کشور مستقر در گیلان افزود : این استان اکنون با مشکلات و چالش های بسیاری با توجه به شرایط اقلیمی و محیط طبیعی و جغرافیای خاص آن روبرو است که برای بهره مندی از فرصت ها و ظرفیت های سرمایه گذاری در آن دغدغه هایی وجود دارد که می بایست با روش ها و مدل های جدید و سازگار با طبیعت پیش رفت.
وی یاد آور شد ؛ یکی از مراکز مهم علمی و پزوهشی پژوهشکده محیط زیست است که می تواند با بهره گیری از دانش روز و راهکارهای علمی زمینه های بهره مندی بیشتر از فرصت های سرمایه گذاری در استان را در مسیر توسعه پایدار فراهم کند.
وی اظهار کرد : ما نمی توانیم روبروی توسعه و پیشرفت بیاستیم بلکه با روش ها و ایده های جدید مطابق با دانش روز می بایست نیاز ها را برطرف و از ظرفیت ها بهره وری مناسب داشته باشیم که این موضوع نیز در کشورهای توسعه یافته با استفاده از تکنولوژی های روز و آموزش و همراهی های افکار عمومی حل شده است.
به گفته دکتر رنجکش اگر به درستی و با برنامه و استفاده از دیدگاه کارشناسان و ایده های نو به دنبال طرح های همسو با طبیعت و اقلیم گیلان برویم نه قانون دور می خورد و نه محیط زیست آسیب می بیند.
وی افزود : متاسفانه اکنون به دلیل عدم استفاده از دانش روز و تکنولوژی های همسو با شرایط محیطی از یک طرف و عدم سرمایه گذاری مناسب از ظرفیت های استان هم محیط زیست هر روز شکننده تر می شود و هم گاهی اجرای قانون بی اثر و مورد غفلت قرار می گیرد.
وی از آمادگی استانداری گیلان برای استفاده از ظرفیت های پژوهشکده محیط زیست در توسعه سرمایه گذاری ه متناسب به فرصت های متنوع این استان شد و خواستار ارائه ایده های اعضای این مجموعه علمی پژوهشی شد.
در این جلسه رییس و اعضای هیات علمی پژوهشکده محیط زیست هر کدام پیرامون چالش های استان گیلان و برنامه های خود در حوزه سرمایه گذاری سخنانی ایراد کردند.

سومین پرواز خارجی از فرودگاه گیلان برقرار شد

سومین پرواز خارجی فرودگاه گیلان به مقصد آستراخان روسیه امروز یکشنبه با حضور استاندار گیلان برقرار شد.
هادی حق‌شناس در حاشیه راه اندازی پرواز رشت – آستراخان افزود: یکی از ویژگی های ممتاز استان گیلان بخش گردشگری آن است که در این راستا مذاکراتی با کشورهای همسایه انجام شده است.
وی ادامه داد: بر این اساس هم گردشگر ایرانی می تواند از مزیت‌های فرودگاه رشت برای رفتن به آن کشورها استفاده کند هم کشورهای حاشیه خلیج فارس و دریای خزر و هم گردشگران خارجی از مزیت‌های منحصر به فرد استان گیلان استفاده می کنند.
استاندار گیلان ادامه داد: در سال جاری عمدتا پروازها به عراق بوده و اکنون این پرواز جدید که به صورت چارتر است به آسترا خان انجام شد؛ در صدد برقراری که پروازهایی به کشورهای حاشیه خلیج فارس نیز هستیم.
وی کم هزینه‌ترین ایجاد شغل را در بخش گردشگری دانست و گفت: امروز در دنیا از هر ۱۰ شغل یک شغل مربوط به گردشگری است؛ از این رو باید از ظرفیت های گیلان چون طبیعت بکر آن در راستای توسعه این صنعت برای جذب گردشگر بهره گرفت.

استاندار گیلان تاکید کرد: باید از همه اتفاقاتی که در یک سال گذشته از منظر توسعه شرکت‌ها و ایرلاین‌ها در گیلان بروز یافته در راستای رونق بخش گردشگری استفاده کرد.
وی افزود: اکنون عمدتاً بحث جابه جایی مسافر مطرح است ولی می‌توان برای حمل و نقل بار هم استفاده کرد چرا که ما از مزیت تولید محصولات کشاورزی اعم از کیوی و مرکبات نیز بهره مند هستیم.
به گزارش ایرنا، پس از برقراری پروازهای بین المللی به مقاصد نجف و بغداد، پرواز رشت – آستراخان سومین مسیر پروازی خارجی از فرودگاه سردار جنگل رشت است که به آستراخان در کشور روسیه انجام می‌شود.
فرودگاه بین المللی سردار جنگل رشت با علامت اختصاری (OIGG) در کتاب هوانوردی دنیا به ثبت رسیده؛ تأسیس فرودگاه رشت به سال ۱۳۴۷ خورشیدی باز می‌گردد و از لحاظ دسترسی شهری در رشت واقع شده و بعنوان یکی از برترین فرودگاه‌های ایران و در رتبه ۱۲ از نظر آمار پروازی به شمار می آید.
فرودگاه رشت دارای موقعیت ارتباطی ممتازی به لحاظ قرارگیری در حاشیه دریای کاسپین و مسیر کریدور شمال – جنوب و در سومین شهر گردشگرپذیر ایران (رشت) است؛ این فرودگاه در هفت کیلومتری جاده رشت به انزلی و ۱۵ کیلومتری منطقه آزاد انزلی واقع شده و مساحت کل آن به ۲۲۰ هکتار می رسد؛ ارتفاع آن ۴۰ پا پایین تر از آب های آزاد است.

مدیرعامل منطقه آزاد انزلی از رشد ۶۸ درصدی سرمایه‌گذاری داخلی در منطقه آزاد انزلی خبر داد

مدیرعامل سازمان منطقه آزاد انزلی گفت: سرمایه‌گذاری داخلی در این منطقه در یک‌سال نخست دولت چهاردهم ۶۸ درصد رشد داشته است.
به گزارش ایرنا از سازمان منطقه آزاد انزلی، مصطفی طاعتی مقدم با ارائه گزارشی از عملکرد یک‌ساله این سازمان در حوزه سرمایه گذاری اظهار کرد: ارزش طرح‌های سرمایه‌گذاری داخلی از ۱۰۴ هزار و ۸۰۱ میلیارد ریال در سال ۱۴۰۳–۱۴۰۲ به ۱۷۵ هزار و ۸۱۵ میلیارد ریال دربازه مرداد ۱۴۰۳ تا تیر ۱۴۰۴ رسیده است.
وی همچنین از رشد ۱۳ درصدی سرمایه‌گذاری خارجی در این مدت خبر داد و افزود: ارزش سرمایه گذاری محقق شده در یک ساله منتهی به پایان تیرماه ۱۴۰۴، در منطقه آزاد انزلی برابر با ۲۶ میلیون دلار بود در حالی‌که در مدت مشابه سال ماقبل، این رقم در حدود ۲۳ میلیون دلار گزارش شد.
طاعتی مقدم تصریح کرد: همدلی ایجاد شده مابین اعضای هیأت مدیره و معاونان سازمان و وجود نیروی انسانی متخصص مدیریتی با سابقه فعالیت ۲ دهه‌ای در نخستین منطقه آزاد شمال کشور، ایجاد هم‌افزایی استانی تحت راهبری استاندار گیلان و نمایندگان

مجلس و اعتماد سرمایه‌گذاران موجود و علاقه مندان به حضور در این منطقه، از مهمترین دلایل رشد شاخص های اقتصادی در منطقه آزاد انزلی در نخستین سال فعالیت دولت چهاردهم محسوب می‌شود.
رییس هیأت مدیره و مدیرعامل سازمان منطقه آزاد انزلی گفت: با سرمایه گذاری ۳۶۳ هزار میلیارد ریالی بخش خصوصی در حوزه گردشگری، شاهد مدیریت مسائل مرتبط با تردد و حضور مسافرین در فاز تجارت و گردشگری و بازطراحی اسکله مارینا خواهیم بود.
وی مهمترین محورهای سرمایه‌گذاری خارجی در منطقه آزاد انزلی را در حوزه خدمات بندری و تولیدی بیان کرد و گفت: بیشترین تمایل سرمایه‌گذاران داخلی به حضور در حوزه های بندری و لجستیکی بوده است و در این راستا احداث مخازن نگهداری روغن خوراکی و تأسیسات مربوط به آن، ساخت پایانه مکانیزه غلات، بهره برداری از ۱.۵ هکتار انبار سرپوشیده و تأسیس سردخانه در پسکرانه مجتمع بندری کاسپین از مهمترین طرح‌های سرمایه گذاری بخش خصوصی در این مدت در منطقه آزاد انزلی قلمداد می‌شوند.
مدیرعامل سازمان منطقه آزاد انزلی اضافه کرد: در این مدت چند طرح سرمایه گذاری تولیدی در زمینه‌های ابزار آلات صنعتی و برقی، تولید کالای خواب، طرح توسعه تولید سیلندر چاپ و لوازم التحریر نیز مورد بهره برداری قرار گرفت و عملیات احداث چند واحد تولیدی – صنعتی هم آغاز شد.

پیش فروش بلیت قطار به رشت در آبان ماه آغاز شد

مدیرکل راه آهن شمال۲ از آغاز پیش فروش بلیت قطارهای مسافری برای بازه زمانی اول تا ۳۰ آبان ماه، از امروز شنبه ۲۶ مهرماه خبر داد.
رحمت رحمت نژاد در گفت و گو با خبرنگار ایرنا افزود: پیش فروش بلیت در تمامی محورها (مسیرهای رفت تا تاریخ ۳۰ آبان ماه و مسیرهای برگشت تا اول آذرماه) از ساعت ۸:۳۰ تا ۱۱ روز شنبه ۲۶ مهرماه از طریق سکوهای مجاز فروش اینترنتی بلیت آغاز شد.
وی اظهار کرد: هموطنان برای کسب اطلاعات بیش‌تر می‌توانند به صورت شبانه‌روزی با سامانه اطلاع‌رسانی راه‌آهن به شماره ۰۲۱۵۱۴۹ تماس بگیرند یا به پایگاه اینترنتی rai.ir مراجعه کنند.
مدیرکل راه اهن شمال۲ با اشاره به اینکه گیلان ۲ مقصد ریلی برای شهرهای تهران و مشهد دارد.
وی ظرفیت قطار گیلان برای مسیرهای تهران و مشهد را حدود ۴۰۰ نفر عنوان کرد و گفت: بر اساس استقبال مسافران ممکن است ظرفیت بیشتر یا کمتر شود.

به گزارش ایرنا، حوزه استحفاظی اداره کل راه‌آهن شمال۲ از خروجی ایستگاه هشتگرد در استان البرز شروع و ضمن در برگرفتن تقریبا تمام خطوط ریلی استان قزوین به ایستگاه رشت می رسد. ادامه این مسیر در آینده به بندانزلی و آستارا ختم خواهد شد.
راه آهن قزوین – رشت نیمه اسفندماه سال ۹۷ افتتاح شد و به صورت یک خطه از ایستگاه سیاه چشمه در شمال غرب قزوین و قبل از شهر تاکستان از خط آهن اصلی تهران – تبریز منشعب شده و با گذر از روستاهای کوهین و شیرین‌سو در محدوده شهرهای لوشان، منجیل، رودبار، رستم آباد و امامزاده هاشم (ع) ادامه مسیر داده و به ایستگاه رشت می رسد.
این محور در حال حاضر شامل ۱۰ ایستگاه آبیک، زیاران، کهندژ، قزوین، سیاه‌چشمه، کوهین، لوشان، رستم‌آباد، سراوان و رشت است که از این میان ایستگاه‌های قزوین، رشت و لوشان ایستگاه‌های تشکیلاتی بزرگ محسوب می‌شود.
راه آهن قزوین – رشت ۵۳ تونل به طول ۲۲ کیلومتر دارد همچنین بزرگترین پل راه آهن کشور به طول یک هزار و ۴۳۰ متر روی سد منجیل ساخته و برای احداث این خط ریلی حدود ۹ کیلومتر پل بزرگ و ۲۲ میلیون متر مکعب خاکبرداری و خاکریزی شده است.
یکی از مهمترین اهداف احداث خط آهن گیلان تکمیل نوستراک شمال – جنوب است و هم اکنون برای تحقق این مهم در ادامه راه اهن رشت – قزوین، مسیر ریلی از رشت به سمت بندرانزلی، کاسپین و آستارا در حال تکمیل است.

برق منطقه‌ای گیلان به رتبه دوم رسید

منیره خجسته حال
شرکت برق منطقه‌ای گیلان در ارزیابی عملکرد دستگاه‌های اجرایی استان در جشنواره شهید رجایی سال ۱۴۰۳ با کسب امتیاز ۱۸۷۸ موفق به کسب رتبه دوم استانی شد.
عادل سلیمانی، مدیرعامل شرکت برق منطقه‌ای گیلان در جلسه شورای راهبری تحول اداری از کسب تازه ترین موفقیت این شرکت خبر داد وگفت: بر اساس نتایج اعلام‌شده از سوی سازمان مدیریت و برنامه‌ریزی استان، شرکت برق منطقه‌ای گیلان با کسب ۱۸۷۸ امتیاز، موفق به کسب رتبه دوم بین دستگاه‌های اجرایی استان گیلان شد.
وی ضمن تبریک این موفقیت به کارکنان شرکت، اظهار داشت: کسب این رتبه، حاصل برنامه‌ریزی هدفمند، هم‌افزایی درون‌سازمانی و تلاش بی‌وقفه همکاران در تمامی سطوح شرکت است.
وی افزود:ارزیابی‌های جشنواره شهید رجایی، تنها یک رقابت

نیست، بلکه فرصتی برای سنجش میزان تحقق اهداف توسعه‌ای، بهبود فرآیندها و ارتقای کیفیت خدمات به مردم استان گیلان محسوب می‌شود.
وی با اشاره به اهمیت تداوم مسیر ارتقای بهره‌وری و تحول اداری گفت: نگاه ما به این موفقیت، نگاهی پایدار و توسعه‌محور است و آنچه اهمیت دارد، حفظ و تقویت روند رشد عملکردی شرکت در سال‌های آینده است.
وی با تاکید بر تداوم روند موفقیت ها و خدمت دهی هر چه بیشتر به مردم افزود:در این راستا، برنامه‌های تحولی شرکت در حوزه‌های مدیریت بهره‌وری، سرمایه انسانی، فناوری اطلاعات و مسئولیت‌پذیری اجتماعی با جدیت دنبال خواهد شد.مدیرعامل شرکت برق منطقه‌ای گیلان در بخش پایانی همدلی و انضباط سازمانی را مهم خواند وگفت: بهبود شاخص‌های عملکردی تنها با همدلی، انضباط سازمانی و نگاه نتیجه‌محور محقق می‌شود و از تمامی مدیران و همکاران که با احساس مسئولیت و تعهد، نقش مؤثری در تحقق اهداف شرکت ایفا کردند، صمیمانه قدردانی می‌کنم.
گفتنی است؛ در ابتدای این جلسه، گزارش تحلیلی شاخص‌های عمومی و اختصاصی ارزیابی عملکرد سال ۱۴۰۳ ارائه شد و نقاط قوت و فرصت‌های بهبود شرکت مورد بررسی قرار گرفت.

خبر

شرط قانونی داوطلبی مدیران گیلان در انتخابات شوراها؛ استعفا تا ۲۷ مهر ماه

رییس ستاد انتخابات استان گیلان اعلام کرد: مدیران و مسئولان استانی، شهرستانی و بخشی که قصد داوطلبی در هفتمین دوره انتخابات شوراهای اسلامی شهر و روستا را دارند، باید در مهلت مقرر (۲۷ مهرماه) از سمت خود استعفا دهند و استعفایشان نیز تا پایان مهلت قانونی پذیرفته شود در غیر این صورت، امکان ثبت‌نام برای آنان وجود نخواهد داشت.
به گزارش ایرنا، علی باقری با اشاره به ماده (۴۱) قانون تشکیلات، وظایف و انتخابات شوراهای اسلامی کشور و انتخاب شهرداران گفت: بر اساس این ماده، مقامات، مدیران و مشاغل هم‌تراز در صورت اشتغال در سمت خود، به واسطه‌ی موقعیت اداری از داوطلب شدن برای انتخابات شوراهای اسلامی کشور محروم هستند و باید دست‌کم سه ماه پیش از آغاز ثبت‌نام از سمت خود کناره‌گیری کنند.
علی باقری رییس ستاد انتخابات استان گیلان
وی افزود: مدیران و مسئولانی که قصد داوطلبی برای عضویت در شوراهای اسلامی شهر را دارند، باید تا پایان روز ۲۷ مهرماه ۱۴۰۴ از سمت خود استعفا دهند و پذیرش استعفای آنان نیز تا همان تاریخ قطعی شود همچنین، مدیران و مسئولانی که داوطلبی در شوراهای اسلامی روستا را مدنظر دارند، تا پایان روز ۳۰ آبان‌ماه ۱۴۰۴ فرصت دارند استعفای خود را ارائه داده و پذیرش آن را دریافت کنند.باقری با اشاره به دستورالعمل زمان‌بندی انتخابات ابلاغی از سوی وزارت کشور تصریح کرد: فرآیند برگزاری هفتمین دوره انتخابات شوراهای اسلامی شهر و روستا از ۲۷ آذرماه ۱۴۰۴ با صدور دستور شروع انتخابات آغاز می‌شود و در نهایت، روز جمعه ۱۱ اردیبهشت‌ماه ۱۴۰۵ انتخابات در سراسر کشور به‌طور هم‌زمان برگزار خواهد شد.معاون سیاسی، امنیتی و اجتماعی استانداری گیلان در پایان بر لزوم رعایت دقیق قوانین انتخاباتی و زمان‌بندی‌های تعیین‌شده تأکید کرد و افزود: اجرای قانون، حفظ سلامت و بی‌طرفی در روند انتخابات، از مهم‌ترین اولویت‌های ستاد انتخابات استان گیلان است

برگ سبز و کارت سواری دوو سی یلو مدل ۱۳۷۸ سبزیشمی‌متالیک
شماره پلاک ایران ۹۵–۸۹۴ج۲۸
شماره موتور ۷۳۷۴۷۱
شماره شاسی ۰۰۷۳۸۵ بنام عباس دورخشنده
مفقود گردیده و از درجه اعتبار ساقط می باشد

برگ سبز و کارت سواری سمند ایکس۷ مدل ۱۳۸۱ مشکی متالیک شماره پلاک ایران ۲۲– ۲۸۸س۷۷ شماره موتور ۳۲۹۰۸۱۰۳۷۶۰
شماره شاسی ۸۱۲۰۳۸۸۸
بنام زهرا حاجبی کاخکی مفقود گردیده و از درجه اعتبار ساقط می باشد

برگ سبز. و برگ کمپانی کوئیک مدل. ۱۴۰۱ پلاک. ۴۶ق۷۸۵ایران۶۸
بنام. مریم زنگنه
شماره موتور ۹۶۱۶۸۵۷/M۱۵
شماره شاسی NAS۸۴۱۱۰۰N۱۱۳۰۵۹۲
مفقود گردیده و از درجه اعتبار ساقط می گردد

برگ سبز. پراید مدل. ۱۳۸۵ پلاک. ۵۱ن۷۸۸ایران۲۸
بنام. مهدی جمشیدی پور
شماره موتور ۱۷۲۲۹۶۹
شماره شاسی S۱۴۱۲۲۸۵۹۵۶۸۱۵
مفقود گردیده و از درجه اعتبار ساقط می گردد

برگ سبز. وکارت ماشین وبرگ کمپانی پراید مدل. ۱۳۸۰ پلاک. ۶۵ن۴۱۸ایران ۱۱
بنام. علی فراهانی
شماره موتور ۰۰۲۳۸۳۹۱
شماره شاسی S۱۴۱۲۲۸۰۷۰۹۹۰۸
مفقود گردید ه واز درجه اعتبار ساقط می گردد

برگ سبز وانت سیستم پیکان تیپ ۱۶۰۰i مدل 1386 رنگ سفید
شماره موتور ۱۱۴۸۵۰۱۵۳۵۴
شماره شاسی ۳۱۶۰۰۴۸۲ پلاک ۷۶ ایران ۴۱۸ ط ۴۵ به نام مژگان جعفریانی مفقود گردیده وازدرجه اعتبار ساقط میباشد.

برگ سبز خودرو سواری پژو تیپ ROA مدل ۱۳۸۶ شماره موتور ۱۱۶۸۶۰۲۵۸۸۱ شماره شاسی ۶۱۲۱۶۲۱۳ پلاک ۵۶ ایران ۱۸۷ ل ۱۸ مفقود گردیده وازدرجه اعتبار ساقط میباشد.

برگ سبز سواری پژو PARSXU۷P مدل ۱۴۰۰
شماره پلاک ایران ۳۲–۱۶۷ق۷۲
شماره موتور ۱۲۴K۱۵۲۷۹۸۱
شماره شاسی NAAN۲۱VE۱MK۰۹۰۱۱۲
بنام حسین رازقی کلاتی مفقود گردیده و از درجه اعتبار ساقط می باشد

برگ سبز پراید صبا جی.تی.ایکس مدل ۱۳۸۱
شماره پلاک ایران ۳۲–۵۱۴ج۷۳
شماره موتور ۰۰۴۰۹۱۹۴
شماره شاسی S۱۴۱۲۲۸۱۸۷۴۸۱۴
به نام حسین مهرابیان مفقود گردیده
و از درجه اعتبار ساقط می باشد

نوبت دوم

آگهی دعوت مجمع عمومی فوق العاده شرکت حمل و نقل نگهبان با مسئولیت محدود
به شماره ثبت ۲۴۵۲ و شناسه ملی ۱۰۱۰۱۵۰۷۸۰۸ سرمایه شرکت یک میلیون ریال

بدینوسیله از کلیه سهامداران شرکت حمل و نقل نگهبان (مسئولیت محدود) دعوت بعمل می آید تا در جلسه مجمع عمومی فوق العاده در ساعت ۸ صبح مورخه ۱۴۰۴/۰۸/۱۴ در محل قانونی شرکت به نشانی رباط کریم – نسیم شهر خیابان امام خمینی – خیابان پایانه فاز یک پایانه پلاک ۲۷۱ طبقه اول کدپستی ۳۷۶۵۱۷۰۹۵۹ تشکیل میگردد.
حضور بهم رسانید
دستور جلسه مجمع عمومی فوق العاده در ساعت ۸ صبح در خصوص افزایش سرمایه احدی از شرکاء .

مدیر عامل

چون محمد بالار مالک کامیون کمپرسی بنز LK نارنجی روغنی مدل ۱۴۰۰ پلاک شماره ایران ۵۲–۴۹۲ع۴۷ با شماره شاسی NAB۳۷۴۴۴۸MA۰۰۲۷۰۳ و شماره موتور ۳۳۵۹۴۰۱۰۱۳۷۰۹۱ به علت فقدان سند تقاضای صدور سند المثنی نموده است لذا چنانچه هرگونه ادعایی در مورد خودروی مذکور وجود دارد ظرف مدت ۱۵ روز از تاریخ نشر آگهی با در دست داشتن مدارک کافی به دفتر فروش شرکت ایران خودرو دیزل واقع در تهران کیلومتر ۸ جاده ساوه مراجعه نمایند.

چون محمد بالار مالک کامیون کمپرسی بنز LK نارنجی روغنی مدل ۱۴۰۰ پلاک شماره ایران ۵۲–۵۲۱ع۴۷ با شماره شاسی NAB۳۷۴۴۴۸MA۰۰۲۷۱۳ و شماره موتور ۳۳۵۹۴۰۱۰۱۳۶۴۴۰ به علت فقدان سند تقاضای صدور سند المثنی نموده است لذا چنانچه هرگونه ادعایی در مورد خودروی مذکور وجود دارد ظرف مدت ۱۵ روز از تاریخ نشر آگهی با در دست داشتن مدارک کافی به دفتر فروش شرکت ایران خودرو دیزل واقع در تهران کیلومتر ۸ جاده ساوه مراجعه نمایند.

مدیرکل راه و شهرسازی استان زنجان:استفاده از تمام ظرفیت‌ها برای ارتقای تولید مسکن در استان زنجان ضروری است

مدیرکل راه و شهرسازی استان زنجان، با تأکید بر ضرورت بهره‌گیری از تمامی ظرفیت‌ها به منظور ارتقای تولید مسکن در استان، اظهار داشت: باید با استفاده از تفکر نوین و به‌کارگیری فناوری‌های روز، مسکن با کیفیتی ساخت.
سعید شاهین‌فر در حاشیه نمایشگاه تخصصی صنعت ساختمان که در محل نمایشگاه بین‌المللی کاسپین زنجان برگزار شد، در گفت‌وگو با خبرنگار پایگاه خبری وزارت راه و شهرسازی استان زنجان، گفت: برگزاری این نمایشگاه همزمان با پروژه‌های دولتی تولید مسکن، تأثیر مثبتی در ارتقای کیفیت ساخت‌وسازهای مسکونی خواهد داشت.وی با اشاره به ایجاد رقابت سازنده در برگزاری نمایشگاه،بیان داشت: این رویداد فرصتی ارزشمند است تا توجه ویژه‌ای به ساخت مسکن با کیفیت شود.مدیرکل راه و شهرسازی استان زنجان، همچنین تأکید کرد: ساخت‌وساز مسکن باید با دقت و طراحی‌های اصولی انجام شود و کیفیت نباید فدای کمیت شود.شاهین‌فر در ادامه گفت: در استان زنجان اقدامات مؤثری در حوزه مسکن صورت گرفته و باید تولید مسکن با جدیت و شدت بیشتری دنبال شود.وی،بر ضرورت بهره‌برداری از تمام ظرفیت‌ها جهت ارتقای تولید مسکن در استان تأکید کرد و یادآورشد: لازم است با به‌کارگیری ایده‌های نو و فناوری‌های پیشرفته، مسکن با کیفیت مناسب تولید کنیم.مدیرکل راه و شهرسازی استان زنجان، خواستار تداوم برگزاری نمایشگاه‌های صنعت ساختمان در استان شد و گفت: این نمایشگاه‌ها به ارتقای کیفیت ساخت‌وساز مسکن و معرفی محصولات متنوع کمک شایانی می‌کنند.

دیدار سرپرست تامین اجتماعی استان با دادستان عمومی وانقلاب گلستان

نوروزعلی مدیرکل تامین اجتماعی به همراه رحیمی رئیس اداره حقوقی اداره کل به منظور دیدار و گفتگو مهدی رزاقی نژاد دادستان عمومی و انقلاب گلستان در محل دادگستری استان حضور پیدا کردند.
نوروز علی مدیرکل استان در این دیدار ضمن تبریک انتصاب دادستان استان ، گزارشی جامع از عملکرد و خدمات تأمین‌اجتماعی استان و شهرستان های تابعه در حوزه های بیمه ای ارائه کرد و تعامل تنگاتنگ و مستمر تأمین اجتماعی با دستگاه های قضایی را تاثیر گذار عنوان کرد.در این دیدار مهدی رزاقی نژاد دادستان استان ، ضمن تشکر از حضور مسئولین تأمین اجتماعی، تعاملات و همکاری های مشترک دستگاه های اجرایی و حمایتی با مجموعه های قضایی در جهت ارائه خدمات بهتر به جامعه بیمه شدگان را بسیارحائز اهمیت دانست و پیگیری و رفع موانع و مشکلات را مورد تاکید قرار داد.
وی تصریح کرد: خادمین مردم در امر قضا همانند یک برادر در کنار سازمان تامین اجتماعی است و در حمایت از آن، خود را متعهد می داند

سلامت زنان، پشتوانه تاب‌آوری خانواده و جامعه است

معاون بهداشت دانشگاه علوم پزشکی گلستان، از برگزاری هفته ملی سلامت بانوان (سبا) خبر داد. این برنامه از ۲۴ الی ۳۰ مهرماه ۱۴۰۴ با شعار «سلامت زنان، پشتوانه تاب‌آوری فردی، خانوادگی و اجتماعی» برگزار می‌شود.
ایشان ضمن نبریک گرامیداشت هفته سبا فرمودند در دنیایی که هر روز با اخبار ناگوار و چالش‌های جدید مواجه هستیم، صحبت از تاب‌آوری، تحمل و مدیریت این چالش‌ها توسط زنان بیش از پیش اهمیت پیدا می‌کند.
محمدرضا هنرور تأکید کرد که در شرایط بحران‌ها، نقش مؤثر بانوان در توانمند نمودن خود و خانواده با هدف حفظ آرامش و کارآمدی در شرایط پرفشار بسیار حیاتی است.
وی خاطرنشان کرد: زنان با یافتن راه‌حل‌های خلاقانه برای مشکلات روزمره و حفظ امید و انگیزه، ستون فقرات خانواده به شمار می‌روند و ویژگی تاب‌آوری، به خصوص برای زنانی که در شرایط بحران و ناملایمات از جمله جنگ و پس از جنگ

زندگی می‌کنند، نقش کلیدی در مدیریت شرایط خانواده و اجتماع دارند.»
هنرور افزود : تاب‌آوری فراتر از صرفاً تحمل کردن یا دوام آوردن است و یک فرآیند فعال و پویا محسوب می‌شود. به همین دلیل، رویکرد اصلی هفته سبا در سال جاری، نقش سلامت زنان در بحران‌ها و تاب‌آوری جامعه تعیین گردیده است.وی از برنامه‌های متنوع این هفته از جمله تعامل با سایر ادارات، آموزش و اطلاع‌رسانی در برنامه‌های رادیویی، تلویزیونی، روزنامه‌های محلی و فضای مجازی، ارائه خدمات به گروه‌های هدف، برپایی غرفه‌های سلامت، تهیه و توزیع تراکت‌های آموزشی، نصب بنر و برگزاری مسابقات ورزشی و فرهنگی در استان و شهرستان‌های تابعه خبر داد.
معاون بهداشت دانشگاه علوم پزشکی گلستان در پایان گفت: امیدواریم با بزرگداشت هفته ملی سلامت بانوان و جلب حمایت سیاست‌گذاران و مسئولین، بتوانیم همکاری‌های بین‌بخشی و برون‌بخشی را در این زمینه افزایش دهیم. به این ترتیب، شاهد ارتقای آگاهی عموم مردم، به‌ویژه بانوان، در جنبه‌های مختلف سلامت جسمی و روانی بوده و گام‌های مؤثری را در جهت تأمین سلامت آنها و در نهایت تأثیر مثبت آن بر سلامت جامعه برداریم.

بهره‌برداری از ۱۶ پروژه ورزشی همزمان با هفته تربیت‌بدنی در یزد

مدیرکل ورزش و جوانان استان یزد از آماده‌سازی ۱۶ پروژه ورزشی در نقاط مختلف استان برای بهره‌برداری در هفته تربیت‌بدنی خبر داد.
به گفته سید احمد هاشمی، این طرح‌ها شامل مجموعه‌های روباز و سرپوشیده در رشته‌های متنوع ورزشی هستند که در ۱۲ شهرستان استان واقع شده‌اند و برای اجرای آن‌ها بالغ بر ۱۶۰۰ میلیارد ریال هزینه شده است.
وی با تأکید بر ضرورت توسعه زیرساخت‌های ورزشی با همکاری بخش خصوصی و نیکوکاران افزود: «در سال‌های اخیر شاهد همراهی خیران ورزشی‌ساز بوده‌ایم، اما با توجه به نیاز استان به فضاهای ورزشی، باید این مشارکت‌ها تقویت شود.»
مدیرکل ورزش و جوانان یزد با اشاره به کم‌تحرکی عمومی در استان گفت: «یزد به عنوان استانی صنعتی، با چالش‌هایی مانند شیوع بیماری‌های ناشی از سبک زندگی کم‌تحرک مواجه است. بنابراین توسعه ورزش همگانی و فرهنگ‌سازی در این زمینه باید به اولویت جدی تبدیل شود.»
هاشمی نهادینه نشدن فرهنگ ورزش در جامعه و عدم ایفای مسئولیت اجتماعی از سوی برخی صنایع و معادن را از چالش‌های اصلی پیش‌روی ورزش استان دانست و خواستار تعامل و همکاری بیشتر نهادها برای رفع این موانع شد.
او با بیان اینکه سرانه فضای ورزشی در استان به‌طور میانگین ۶۴ سانتی‌مترمربع به ازای هر نفر است، خاطرنشان کرد: «در شهر یزد که نیمی از جمعیت استان را در خود جای داده، این سرانه حدود ۵۰ سانتی‌مترمربع است.»
در ادامه، عباس راجی، معاون پشتیبانی اداره کل ورزش و جوانان یزد نیز با اشاره به اهمیت جذب مشارکت‌های مردمی برای تکمیل پروژه‌های نیمه‌تمام، از اجرای برخی پروژه‌ها توسط خیران خبر داد. وی گفت: «احداث دو استخر در مهریز، یک سالن ورزشی در میبد و یک زورخانه در ورزشگاه شاهدیه با حمایت نیکوکاران در حال انجام است.»
راجی درباره وضعیت ورزشگاه شهید نصیری یزد اظهار امیدواری کرد که چمن این ورزشگاه که برای استانداردسازی آن ۱۱۰۰ میلیارد ریال هزینه شده، دوم آبان افتتاح شود تا میزبانی مسابقات لیگ برتر کشور امکان‌پذیر گردد.
هفته تربیت‌بدنی از ۲۶ مهرماه با اجرای بیش از ۵۰۰ برنامه فرهنگی و ورزشی در سراسر استان آغاز می‌شود. استان یزد اکنون دارای ۵۵ هیأت ورزشی و بیش از ۹۰ هزار ورزشکار سازمان‌یافته است.

مدیرعامل شرکت گاز استان گلستان با دادستان کل دیدار کرد

مدیرعامل شرکت گاز استان گلستان و هیئت همراه، با حضور در محل دادستانی کل ، با دادستان استان دیدار و گفتگو کردند. این نشست با هدف تقویت تعاملات سازمانی و جلب حمایت‌های قانونی برای پیشبرد پروژه‌های شرکت برگزار شد.
مدیرعامل شرکت گاز ضمن تبریک انتصاب شایسته دادستان ، بر ضرورت افزایش سطح تعاملات و همکاری‌های مؤثر میان دو دستگاه برای تسریع در انجام امور تأکید کرد. در این دیدار، مدیرعامل شرکت گاز گزارشی تفصیلی از اقدامات انجام شده در سطح استان ارائه داد و خواستار تعامل و همکاری ویژه دادستانی در دو حوزه کلیدی مدیریت ناترازی گاز و تسریع در وصول مطالبات معوق شدایشان همچنین درخواست‌هایی در خصوص تسریع در صدور مجوزهای لازم برای پروژه‌های توسعه‌ای در مناطق محروم، گازرسانی به نقاط جمعیتی خارج از بافت، پروژه‌های محرومیت‌زدایی، منطقه آزاد و پتروشیمی، و همچنین اعمال قانون

قاطعانه در زمینه وصول مطالبات معوق مطرح کرد.دادستان استان ضمن خوشامدگویی، با اشاره به خدمات گسترده نظام جمهوری اسلامی ایران در طول ۴۷ سال گذشته، به ویژه به اقشار آسیب‌پذیر جامعه، بر رویکرد عدالت‌محور تأکید کرد.
دادستان اظهار داشت: «تعرفه‌های اعلامی باید با نگاه به قشر ضعیف جامعه برنامه‌ریزی شود و توسعه گازرسانی باید در مناطق ضعیف و محروم در اولویت قرار گیرد.»
وی با تأکید بر افزایش سطح همکاری‌ها، در جهت تسهیل امور شرکت گاز قول مساعد داد و افزود: «جهت همکاری و کمک به شرکت گاز، لیست صنایع و مناطقی که در زمینه صدور مجوزها یا سایر مسائل قانونی با مشکل مواجه هستید، برای دادستانی ارسال شود تا اقدامات لازم برنامه‌ریزی و اجرا گردد.»
همچنین دادستان تأکید کرد که در فصل سرد سال و در زمان افت احتمالی فشار گاز، تدابیر لازم باید با درایت اتخاذ شود تا کمترین هزینه و تبعات متوجه مردم گردد

کانون داوران حرفه‌ای قوه قضاییه دراستان قزوین افتتاح شد

در مراسمی با حضور معاون داوری و میانجی‌گری شورای حل اختلاف کشور، کانون داوران حرفه‌ای قوه قضاییه در استان قزوین افتتاح شد.
به گزارش ارسالی خبرنگار معین از قزوین، کانون داوران حرفه‌ای قزوین با حضور معاون داوری و میانجی‌گری شورای حل اختلاف کشور، رئیس‌کل دادگستری استان

قزوین، معاون قضایی و رئیس شورای حل اختلاف استان در قزوین افتتاح شد.
طبق اعلام روابط عمومی دادگستری کل استان قزوین، افتتاح این کانون با هدف سازمان‌دهی و ارتقاء جایگاه داوری، تسهیل روند رسیدگی به اختلافات و بهره‌گیری از ظرفیت‌های تخصصی در حل دعاوی و همچنین در راستای سیاست‌های کلان قوه قضاییه برای تقویت روش‌های جایگزین حل اختلاف انجام شده و انتظار می‌رود نقش مهمی در ارتقاء نظام داوری کشور ایفا کند.

حجت الاسلام مظفری: همه دستگاه‌ها برای حمایت از طرح جوانی جمعیت بسیج شوند

نماینده ولی فقیه در استان و امام جمعه قزوین با تقدیر از واگذاری ۲ هزار و ۶۱۱ قطعه زمین در طرح جوانی جمعیت، بر لزوم همکاری همه‌جانبه دستگاه‌های اجرایی برای حمایت از این طرح ملی تاکید کرد.
به گزارش ارسالی خبرنگار معین از قزوین،حجت‌الاسلام والمسلمین حسین مظفری، در نشست شورای فرهنگ عمومی استان قزوین با تقدیر از اقدامات صورت گرفته دولت چهاردهم در حوزه حمایت از جوانی جمعیت، اظهار کرد: برای پیشبرد و اجرای صحیح و اصولی این طرح نیازمند همکاری و همیاری دستگاه‌های متولی در این بخش هستیم.
امام جمعه قزوین با اشاره به اهمیت اجرای دقیق قوانین حمایت از جوانی جمعیت، خطاب به مسوولان دستگاه‌های اجرایی این استان، تاکید کرد: همه شما باید تکالیف و وظایف خود را از قوانین مربوطه استخراج و سپس براساس آن اقدامات لازم را به صورت جدی دنبال کنید .
وی همچنین از دانشگاه علوم پزشکی قزوین خواست تا با برگزاری همایش‌های تخصصی و ارایه مقالات، مطالعات جمعیتی خود را مورد بررسی دقیق قرار دهد و از فعالان و خادمان عرصه جوانی جمعیت نیز تقدیر به عمل آورد.
حجت الاسلام والمسلمین مظفری در پایان ضمن تاکید بر اینکه

حمایت از جوانی جمعیت یک مطالبه عمومی و دینی است، خاطرنشان کرد: همه نهادها و دستگاه‌ها باید با عزمی راسخ و همکاری گسترده در اجرای هرچه بهتر این طرح ملی مشارکت کنند.
نماینده مردم قزوین بر اجرای کامل قوانین جوانی جمعیت و اقدامات حمایتی در قزوین تاکید کرد
نماینده مردم قزوین، آبیک و البرز در مجلس شورای اسلامی در این نشست با تاکید بر لزوم پیگیری قوانین جوانی جمعیت از سوی دستگاه‌ها و نهادهای مرتبط استان، اظهار کرد: دستگاه‌های اجرایی استان باید تکالیف خود را از ۷۳ قانون مصوب در حوزه جوانی جمعیت استخراج و برنامه‌های حمایتی و تشویقی لازم را تدوین و اجرا کنند.
فاطمه محمدبیگی با اشاره به اینکه تنها ۱۷ تا ۳۵ درصد از تکالیف این قانون در سطح استان‌ها اجرایی شده، تاکید کرد: قزوین بایستی برای کسب رتبه برتر اجرای قانون «حمایت از خانواده و جوانی جمعیت» تلاش بیشتری کند.
وی، اجرای سریع طرح‌های حمایتی در این زمینه از جمله کارت مادرانه، ارایه بلیت نیم‌بها برای اماکن تفریحی و سینماها، تخفیف ۲۰ درصدی کانون پرورش فکری کودکان و نوجوانان برای مادران، نیم‌بها بودن حمل و نقل شهری و تعرفه‌های شهرداری و همچنین ارایه بلیت نیم‌بها به مشهد مقدس برای خانواده‌های پرجمعیت را خواستار شد.محمدبیگی بر لزوم اجرای تکالیف عمومی در حوزه جوانی جمعیت، شامل تبلیغات محیطی، آموزش کارکنان، افزایش حق عائله‌منشی، اجرای کامل مرخصی زایمان و پخش تیزرهای تبلیغاتی تاکید و با هشدار در خصوص وضعیت سقط جنین، افزود: اگرچه پویش «نفس» در این زمینه فعال است اما ۸۰ درصد از آمار موجود در این حوزه توسط داروهای سقط جنین که در فضای مجازی تبلیغ می‌شود، رخ می‌دهد که باید باندهای سازمان یافته در این حوزه شناسایی و با آنها برخورد قضایی شود.

دومین نشست هم‌اندیشی برای ارتقای فرصت‌های سرمایه‌گذاری در گلستان برگزار شد

تشکیل تیم های عملیاتی و برنامه‌ریزی برگزاری اکسپو، محورهای اصلی دومین نشست همایش سرمایه‌گذاری گلستان
تشکیل تیم های عملیاتی و برنامه‌ریزی برگزاری اکسپو، محورهای اصلی دومین نشست همایش سرمایه‌گذاری گلستان
دومین نشست هم اندیشی برگزاری همایش معرفی فرصت های سرمایه گزاری گلستان با حضور دکتر کیان مهر معاون هماهنگی امور اقتصادی استانداری گلستان، روح‌اله صلبی مدیرکل امور اقتصادی و دارایی استان و مدیران دستگاه های اجرایی استان برگزار شد. این نشست به بررسی راهکارهای اجرایی همایش معرفی فرصت های سرمایه‌گذاری و برگزاری نمایشگاه اکسپو به منظور توسعه اقتصادی و جذب سرمایه‌های داخلی و خارجی اختصاص داشت.
دومین نشست غیررسمی هم اندیشی درباره همایش معرفی فرصت‌های سرمایه‌گذاری استان گلستان با حضور جمعی از مدیران استانی برگزار شد.
روح‌اله صلبی، مدیرکل امور اقتصادی و دارایی استان در این جلسه ابتدا به ضرورت تشکیل تیم های عملیاتی تخصصی در حوزه‌های مالی، بودجه، بازاریابی و تشکیلات تاکید کرد. وی اظهار داشت بازنگری جدی در طرح‌های سرمایه‌گذاری ارائه شده از سوی دستگاه های اجرایی نیاز است تا طرح های از رده خارج و غیرقابل اجرا حذف و فرصت‌های کاربردی‌تر جایگزین شود. صلبی همچنین اعلام کرد دسترسی به منابع مالی از طریق همکاری با اتاق بازرگانی ایران و ظرفیت‌های استان برای تامین بخشی از هزینه‌های همایش ضروری است.
وی افزود: اولین گام ما تشکیل تیم‌های فعال و تخصصی است تا بتوانیم فرآیند های سرمایه‌گذاری را به صورت منسجم پیش ببریم و تجربه موفقی در حوزه برگزاری اکسپو و همایش‌ها رقم بزنیم.
از سوی دیگر، کیان مهر معاون هماهنگی امور اقتصادی استانداری گلستان با اشاره به تجربه بازدیدش از اکسپوی شیراز، پیشنهاد برگزاری اکسپوی گلستان با تمرکز بر کشورهای آسیای میانه را مطرح کرد.
به گفته وی، با توجه به موقعیت استراتژیک گلستان در منطقه آزاد و ارتباطات ریلی و دریایی با کشورهای ترکمنستان و قزاقستان، ظرفیت بسیار خوبی برای جذب گردشگر و سرمایه‌گذار وجود دارد.
کیان مهر گفت: این رویداد فرصتی است برای معرفی صنایع کشاورزی، گردشگری، صنایع دستی و شرکت های دانش بنیان استان که می‌توانند در قالب پاویون های متنوع در نمایشگاه حضور یابند.
او در ادامه تاکید کرد که بهره‌گیری از دیپلماسی اقتصادی با دعوت سفرای کشورهای آسیای میانه و همکاری نمایندگان وزارت امور خارجه در بحث مکاتبات رسمی، از مهم‌ترین اقدامات باشد.
معاون هماهنگی امور اقتصادی استانداری گلستان همچنین به تسهیل فرایند صدور مجوز برگزاری نمایشگاه های بین‌المللی از سوی استانداران اشاره کرد و افزود این موضوع باعث شده تا روند برگزاری نمایشگاه ها به صورت کارآمدتر و سریع‌تر انجام شود که نمونه آن برگزاری مجوز نمایشگاهی مازندران بود.

رحمانی:ساخت منطقه ویژه اقتصادی تاکستان استان قزوین بزودی آغاز می شود

رئیس سازمان مدیریت و برنامه‌ریزی استان قزوین گفت: احداث منطقه ویژه اقتصادی تاکستان در انتظار دریافت مجوز زیست محیطی است و مراسم کلنگ‌زنی آن در آینده نزدیک با حضور مسئولان کشوری برگزار خواهد شد.
به گزارش ارسالی خبرنگار معین از قزوین، علی رحمانی در این باره اظهارداشت: احداث منطقه ویژه اقتصادی در تاکستان از طرح های مهمی است که موجب تحول اقتصادی و اشتغال در منطقه می شود.
وی افزود: این منطقه به دلیل قرارگرفتن در حاشیه شبکه ریلی نقش اساسی در کریدور شمال-جنوب و شرق-غرب، دارد و قطب کلیدی توسعه اقتصادی و اشتغال‌زایی استان می شود.
رحمانی تصریح کرد: تمامی مراحل قانونی منطقه، از جمله تصویب طرح جامع، به انجام رسیده است.
به گفته رحمانی، زمین تعیین شده برای این منطقه ویژه در

شهرستان تاکستان و در مجاورت شهر ضیاء آباد واقع شده است.
این مدیر بیان کرد: مالکیت کل زمین برعهده شرکت شهرک‌های صنعتی است که مسئولیت اجرای پروژه را نیز به عهده دارد.
وی یادآورشد: مراحل اجرایی شامل دیوارکشی، احداث گمرک و سایر زیرساخت‌ها به زودی آغاز خواهد شد.
رئیس سازمان مدیریت و برنامه‌ریزی استان هدف اصلی از احداث منطقه ویژه اقتصادی تاکستان را رونق تجارت خارجی و ایفای کامل نقش استان در بحث ترانزیت و تجارت دانست.
رحمانی افزود: این منطقه به‌ویژه برای تکمیل زنجیره تولید، افزایش ارزش افزوده محصولات بخش کشاورزی و صنعتی استان و اتصال آنها به بازارهای جهانی طراحی شده تا از خام‌فروشی جلوگیری شود.
رحمانی گفت: عمده تمرکز این منطقه بر تجارت خارجی است و شرکت‌هایی که یک طرف تجارت آنها (فروش یا تأمین مواد اولیه) خارجی است، از استقرار در این منطقه بهره خواهند برد.

بررسی ۳۰ طرح صنعتی راکد استان قزوین در کارگروه پایش

در کارگروه پایش طرح‌های صنعتی آخرین وضعیت ۳۰ طرح صنعتی راکد بررسی شد.
به گزارش ارسالی خبرنگار معین از قزوین،کارگروه پایش طرح‌های صنعتی با حضور کشاورز شاهباز مدیرعامل و رئیس هیأت‌مدیره شرکت شهرک‌های صنعتی استان قزوین و جمعی از معاونان و کارشناسان در شرکت شهرک های صنعتی قزوین برگزار شد. در این نشست، آخرین وضعیت ۳۰ طرح صنعتی راکد که در زمان‌بندی تعیین‌شده موفق به تکمیل پروژه و ساخت وساز نشده بودند، مورد بررسی دقیق قرار گرفت.شهریار کشاورز شاهباز در این جلسه اظهار داشت: رویکرد اصلی کارگروه، حمایت از سرمایه‌گذاران متعهد و کمک به تسریع روند تکمیل پروژه‌ها است تا واحدهای صنعتی هرچه سریع‌تر وارد چرخه تولید شوند. با این حال، در صورت عدم تحقق تعهدات در فرصت‌های مقرر، پیگیری‌های قانونی و اداری در دستور کار قرار خواهد گرفت.
وی بیان کرد: نگاه ما ترکیبی از حمایت هدفمند و اجرای دقیق مقررات است و از سرمایه‌گذاران واقعی حمایت می‌کنیم تا طرح‌ها به مرحله بهره‌برداری برسند، اما در قبال طرح‌هایی که به تعهدات خود عمل نمی‌کنند، قاطعانه اقدام قانونی صورت خواهد گرفت.این جلسه با هدف حمایت از سرمایه‌گذاران واقعی، رفع موانع اجرایی و جلوگیری از بلوکه‌شدن زمین‌های صنعتی تشکیل شد.طرح‌های مورد بررسی مربوط به شهرک‌ها و نواحی صنعتی کاسپین، لیا، حیدریه، خرمدشت، حکیمیه، طارم، اسفرورین، شال و قزوین (کوهین) بودند.از مجموع این طرح‌ها، ۱۲ طرح صنعتی با مجموع مساحت ۱۴۹ هزار و ۲۰۰ مترمربع به کارگروه فسخ قرارداد ارجاع شد و ۱۸ طرح دیگر جهت بررسی و اعطای مهلت در زمان مقرر به هیأت مدیره شرکت ارسال شد.

بیرنوندی:مخالفت آبفا با انتخاب سایت‌های مسکن ملی در قزوین نادیده گرفته شد

مدیرعامل شرکت آب و فاضلاب استان قزوین گفت: مخالفت ما با انتخاب سایت‌های مسکن ملی در رشتقون و فارسیان نادیده گرفته شد و تصمیم نهایی به مدیران وقت سپرده شد. او تأکید کرد این جانمایی نادرست، هزینه‌های میلیاردی برای تأمین زیرساخت‌ها به استان تحمیل کرده است.
به گزارش ارسالی خبرنگار معین از قزوین،جلسه شورای تأمین مسکن استان قزوین ظهر امروز به ریاست محمد نوذری استاندار قزوین، برگزار شد. یکی از موضوعات اصلی این نشست، تأمین زیرساخت پروژه‌های مسکن ملی در دو روستای رشتقون و فارسیان بود.داراب بیرنودی مدیرعامل شرکت آب و فاضلاب استان قزوین، در این نشست با اشاره به مخالفت‌های خود در دوره‌های قبل درباره انتخاب سایت‌های پروژه نهضت ملی مسکن در دو روستای رشتقون و فارسیان، اظهار کرد: برای ۱۰۷۲۵ واحد مسکونی طراحی شده در قالب پروژه مسکن ملی، حدود ۱۷۰۰ میلیارد تومان اعتبار نیاز است؛ به عبارت دیگر، برای هر واحد حدود یک میلیارد تومان صرف تأمین زیرساخت لازم است، زیرا این مناطق فاقد هرگونه زیرساخت به ویژه در حوزه آب و فاضلاب هستند.
وی افزود: برای تأمین آب مورد نیاز این مناطق، ساخت سه ایستگاه پمپاژ و اجرای ۱۷ کیلومتر لوله‌کشی با اعتبار ۲ همت برنامه‌ریزی شده است تا آب سد طالقان از شهرک مهرگان به این روستاها برسد.بیرنودی تأکید کرد: ما مخالف انتخاب این سایت‌ها بودیم زیرا هزینه زیرساخت‌ها بسیار بالا بود، اما به دستور معاونت عمرانی استانداری و مدیران وقت، این محل‌ها نهایی شد.

مجازات متخلفان بازار نوشت افزار در استان قزوین

مدیرکل تعزیرات حکومتی قزوین از مجازات ۱۶۳ واحد صنفی متخلف عرضه کننده کالاهای مورد نیاز دانش اموزان در ایام بازگشایی مدارس خبر داد.
به گزارش ارسالی خبرنگار معین -پورکاظم از قزوین،علیرضا حسن پور در این باره گفت: در اجرای طرح نظارتی ویژه ایام بازگشایی مدارس از چهارم شهریور ماه تا بیستم مهرماه ۱۴۰۴ با حضور رؤسای شعب ۹۲ بازرسی در قالب ۲۰ اکیپ گشت سیار برگزار و طی آن از واحدهای صنفی: کیف، کفش، نوشت افزار، پوشاک و فروشگاه های عرضه کننده کالاهای مورد نیاز دانش آموزان سرکشی و ۵۵ واحد صنفی متخلف شناسایی و مجازات شدند.
مدیرکل تعزیرات حکومتی افزود: در این ایام علاوه بر گشت های میدانی به ۱۰۸ فقره پرونده وارده از دستگاه های نظارتی با موضوع تخلفات بازار ملزومات دانش آموزان در این مرجع رسیدگی شد.
به گفته حسن پور در مجموع اقدامات میدانی و رسیدگی ها ۱۶۳ متخلف به پرداخت سه میلیارد و ۳۳۱ میلیون ریال جزای نقدی محکوم شدند.
مدیرکل تعزیرات حکومتی گفت: سلامت بازار، کارآمدی و اثر بخشی نظارت ها در گرو همکاری اصناف و اتحادیه های صنفی است و بخش بزرگی از پیشگیری ها از بروز تخلفات احتمالی نتیجه تعامل با اتحادیه های است.
شهروندان در صورت مشاهده تخلفات صنفی مراتب را در سامانه ارتباطی http://ir.tazirat۱۳۵ ثبت یا برای رسیدگی فوری و برخورد قانونی به این مرجع مراجعه کنند

کارت دانشجویی شادی شهبازی فرزند ماشاالله با شماره ملی ۳۹۵۰۲۵۴۵۵۲۰ رشته زیست شناسی گیاهی مقطع کارشناسی دانشگاه ملایر
با شماره دانشجویی ۹۱۱۱۳۳۱۰۲۷
مفقود گردیده و از درجه اعتبار ساقط می گردد

آگهی تجدید مزایده
«نوبت اول»
سازمان فرهنگی اجتماعی ورزشی شهرداری سبزوار در نظر دارد به استناد ماده ۱۳ آیین نامه مالی و معاملاتی شهرداری، نسبت به مزایده اجاره زمین ورزشی چمن مصنوعی فوتبال پارک ارم با شماره مزایده ۵۰۰۴۰۹۳۶۷۶۰۰۰۰۰۸ از طریق مزایده عمومی با جزئیات مندرج در اسناد مزایده، با بهره گیری از سامانه تدارکات الکترونیکی دولت(www.setadiran.ir) بصورت الکترونیکی اقدام نماید.
زمان انتشار در سایت: ۱۴۰۴/۰۷/۲۸
مهلت دریافت اسناد : ۱۴۰۴/۰۸/۰۸
مهلت شرکت در مزایده: ۱۴۰۴/۰۸/۱۸
مبلغ شرکت در مزایده ۵ درصد قیمت پایه می باشد.
سیدمحمددلبری
ریاست سازمان فرهنگی اجتماعی ورزشی

برگ سبز و سندکمپانی موتورسیکلت احسان ۱۲۵cc مدل خاکستری-نوک مدادی مدل ۱۳۹۳ شماره پلاک ایران ۷۷۲-۴۱۲۵۴ شماره موتور ۰۱۲۵N۲N۳۲۰۷۸۲ شماره تنه N۲N *** ۱۲۵E۹۳۱۹۲۲۱ به نام حامد قاسمی مفقود گردیده و از درجه اعتبار ساقط می باشد

برگ سبز وانت دوکابین مزدا ۱۶۰۰ آبی.متالیک مدل ۱۳۷۷ شماره پلاک ایران ۵۲-۸۴۷ب۱۳ شماره موتور ۲۳۳۷۰۵ شماره شاسی ۷۷۱۶D۰۱۲۴۰ به نام محمد حدادپور مفقود گردیده و از درجه اعتبار ساقط می باشد

برگ سبز وکارت سواری پیکان ۱۶۰۰ مدل ۱۳۸۰ سفیدمعمولی شماره پلاک ایران ۳۲-۷۳۵ل۴۵ شماره موتور ۱۱۱۲۸۰۴۲۴۷۳ شماره شاسی ۸۰۴۴۲۹۵۳ به نام حسن یوسف زاده مفقود گردیده و از درجه اعتبار ساقط می باشد

برگ سبز و کارت سواری پیکان ۱۶۰۰ مدل ۱۳۷۸ سفیدروغنی شماره پلاک ایران ۵۲-۵۵۳ب۶۴ شماره موتور ۱۱۱۲۷۷۹۰۸۴۷ شماره شاسی ۷۸۴۰۴۲۴۵ بنام علیرضا علیزاده مفقود گردیده و از درجه اعتبار ساقط می باشد

سازمان وظیفه عمومی فراجا اطلاعیه داد

سازمان وظیفه عمومی فراجا در اطلاعیه‌ای اعلام کرد: تمامی مشمولان دارای برگ آماده به خدمت به تاریخ آبان ماه سال ۱۴۰۴ می‌بایست در محل و مراکز مندرج در برگ معرفی‌نامه مشمولان حضور یابند.

سازمان وظیفه عمومی فراجا در اطلاعیه‌ای اعلام کرد: تمامی مشمولانی که برگ آماده به خدمت به تاریخ آبان ماه سال ۱۴۰۴دریافت کرده‌اند، می‌بایست با مراجعه به یکی از دفاتر خدمات الکترونیک انتظامی (پلیس+۱۰) ، برگ معرفی‌نامه مشمولان به مراکز آموزش را دریافت و برابر اطلاعات مندرج درآن اقدام کنند. مشمولان اعزامی باید برگ واکسن مننژیت و دوگانه را در روز اعزام به همراه داشته باشند.

مشمولان باید در روز اعزام به خدمت، مدارک مندرج در برگ معرفی‌نامه مشمولان به مراکز آموزش را به همراه خود داشته باشند و از همراه داشتن هرگونه گوشی تلفن همراه، ساعت هوشمند، مموری کارت و سایر لوازم الکترونیکی خودداری کنند.در این اطلاعیه آمده است، عدم حضور به موقع در زمان و محل‌های تعیین شده، غیبت محسوب شده و برابر ماده ۵۸ قانون خدمت وظیفه عمومی با آنان رفتار خواهد شد.

سلامت و درمان

انجام عمل تغییر رنگ چشم ممنوع است

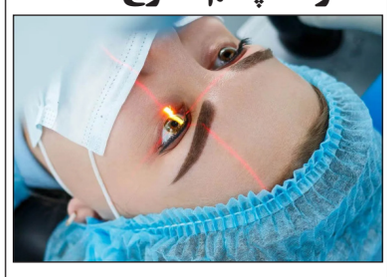

فوق‌تخصص پیوند قرنیه بیمارستان بقیةالله(عج) با بیان این‌که انجام عمل تغییر رنگ چشم به‌دلیل عوارض آن از سوی وزارت بهداشت ممنوع شده است، درباره عوارض و خطرات این عمل توضیح داد.

به گزارش خبرنگار اجتماعی خبرگزاری تسنیم، عمل تغییر رنگ چشم که به‌عنوان یکی از جدیدترین و جنجالی‌ترین روش‌های زیبایی در ماه‌های اخیر در فضای مجازی تبلیغ می‌شود، علی‌رغم هزینه‌های چندصدمیلیونی آن، توجه بسیاری از جوانان و علاقه‌مندان به تغییر ظاهر را به خود جلب کرده است.

این عمل که با نام «تاتوی قرنیه» یا «کراتوپیگمنتاسیون» نیز شناخته می‌شود، در واقع نوعی جراحی زیبایی ـ درمانی برای تغییر رنگ عنبیه چشم است که به‌دلیل جذابیت ظاهری و امکان داشتن رنگ چشم متفاوت از رنگ طبیعی، محبوبیت زیادی پیدا کرده است.

این روزها فضای مجازی و شبکه‌های اجتماعی به بستری برای تبلیغات گسترده این عمل تبدیل شده‌اند و بسیاری از صفحات و کانال‌ها با انتشار تصاویر قبل و بعد عمل و ارائه تخفیف‌های ویژه، مخاطبان به‌ویژه جوانان را به انجام این جراحی ترغیب می‌کنند؛ جوانانی که به‌دنبال جذابیت و تغییر در ظاهر خود هستند و شاید چندان از عوارض و خطرات آن آگاه نیستند.

قوه قضاییه در توسعه عدالت استفاده از فناوری را در دستور کار قرار داده است

معاون امور اجتماعی و پیشگیری از وقوع جرم قوه قضاییه گفت: قوه قضاییه جمهوری اسلامی ایران اقدامات نوینی در استفاده از فناوری‌های به روز و هوش مصنوعی در دستور کار قرار داده است که می‌توانند در تحقق و توسعه عدالت نقش قابل قبولی را داشته باشد.

به گزارش معاونت امور اجتماعی و پیشگیری از وقوع جرم قوه قضاییه، اصغر جهانگیر در نشستی با حضور شاهن پتروسیان رئیس اتحادیه جهانی وکلای ارمنی و آرا شاوردیان نماینده مسیحیان ارمنی در مجلس شورای اسلامی، با اشاره به استقلال نظام دستگاه قضا در ایران، افزود: نظام جمهوری اسلامی ایران با شعار آزادی ملت و استقلال سیاسی حکومت مبتنی بر اصول عدالت و حقیقت تاسیس شده و به موجب قانون اساسی جمهوری اسلامی ایران، همه ایران اعم از زن و مرد با هر دین، مذهب و قومیتی در برابر قانون به صورت یکسان از حقوق برابر برخوردارند. وی افزود: از گذشته تاکنون رابطه بسیار قوی و خوبی بین مسلمانان و جامعه ارمنی زبان ایران داشته‌ایم و این مسئله را در دین و کتاب آسمانی خود داریم که از روحانیون مسیحی به عنوان قدیسین یاد می‌کند. معاون پیشگیری از وقوع جرم قوه قضاییه در بخشی دیگر از سخنان خود با اشاره به اینکه برای تحقق عدالت لازم است از ظرفیت‌های حقوقی و بین‌المللی استفاده شود، گفت: همانطور که نقش قانون و نقش قاضی در تحقق عدالت مهم است نقش وکیل نیز در تحقق عدالت بسیار با اهمیت است. وکیل نه تنها نسبت به احقاق حقوق موکل خود اقدام می‌کند بلکه در توسعه صلح و سازش و ساخت جامعه بدون جرم نقش بسزایی دارد و به همین خاطر وکالت را بال دوم فرشته عدالت می‌دانیم که بال دیگر آن قضاوت است.

سخنگوی دستگاه قضا با محکوم کردن جنایات رژیم صهیونیستی اظهار کرد: جهان امروز نیاز دارد که در مقابل جنایاتی که در سطح بین المللی توسط این رژیم کودک کش و دولت آمریکا اتفاق می‌افتد با هم همبستگی کامل داشته باشد و در این مسیر نقش وکلای آزادی خواه و وکلای بدون مرز و وکلای بین المللی بسیار مهم است؛ از این رو از جامعه وکلا به ویژه اتحادیه وکلای جهانی ارامنه و رئیس این اتحادیه انتظار داریم از ظرفیت‌های خود در مقابل جنایات بین‌المللی و ضدحقوق بشری استفاده کنند.

وکلا نسبت به طرح دعاوی علیه رژیم جنایتکار صهیونیستی اقدام کنند

جهانگیر افزود: در قوه قضاییه جمهوری اسلامی ایران دست وکلا و حقوقدانانی که آمادگی مقابله با نسل کشی و مقابله با جنایات رژیم صهیونیستی و دولت آمریکا را دارند می‌فشاریم، چرا که صهیونیست‌ها نشان داده‌اند که نژادپرستانی هستند که نه به مسلمانان و نه به هیچ قوم دیگری رحم نمی‌کنند از این رو وکلا باید نسبت به طرح دعاوی علیه رژیم جنایتکار صهیونیستی اقدام کنند. وی با اشاره به برخی اقدامات نوین قوه قضاییه در استفاده از فناوری‌های به روز و هوش مصنوعی گفت: امروز قوه قضاییه بیش از یکصد میلیون آرای قضایی را با گمنام سازی نام طرفین پرونده برای حفظ حریم خصوصی آنها برای نقد و بررسی آرا در اختیار وکلا قرار داده است. این مسئله نشان می‌دهد که سیستم قضایی می‌خواهد با نقد عالمانه از خود، هرگونه تبعیض را از سیستم قضایی بزداید.

جهانگیر با اشاره به اقدامات سازنده مرکز وکلای قوه قضاییه در عرصه توسعه دیپلماسی حقوقی و بین‌المللی گفت: امیدواریم که وکلا با استفاده از این ظرفیت بتوانند سیستم قضایی ایران را به دیگر کشورها معرفی کنند و با یک عزم جدی پیگیری اقدامات حقوقی علیه جنایات بین المللی باشند. وی افزود: آمادگی داریم با کشور دوست ارمنستان در جهت مسائل حقوقی و قضایی و توسعه همکاری قضایی تعامل سازنده داشته باشیم و امیدواریم که همکاری بین وکلای دو کشور موجب همکاری بین بخشی و بین دستگاهی برای هردو کشور شود.

اعلام آمادگی رئیس اتحادیه جهانی وکلای ارمنی با مرکز وکلای قوه قضاییه

براساس این گزارش، در این دیدار شاهن پتروسیان رئیس انجمن جهانی وکلای ارمنستان نیز با تشکر را از میزبانی ایران و امکان دیدار با مقامات قضایی گفت: به طور ویژه از رئیس مرکز وکلای قوه قضاییه ایران تشکر می‌کنم که دو روز کاری فشرده را باهم گذراندیم و من و همکارانم پی بردیم که مجموعه مرکز بسیار فعالانه خدمات ارزشمندی را به مردم ایران ارائه می‌دهند. پتروسیان افزود: در گفت‌وگوها و مذاکراتی که ما با مجموعه مرکز وکلا داشتیم به روشنی آشکار شد که این مرکز در مسیر درستی قرار دارد و فعالیت‌های آن در راستای احقاق عدالت است.

وی اضافه کرد: اتحادیه جهانی وکلای ارمنی تجارب بین المللی خوبی دارد و آمادگی خود را در راستای اشتراک گذاری کامل این تجارب با مرکز وکلای قوه قضاییه ایران را اعلام می‌کنیم و قطعا از تجارب طرف مقابل نیز استفاده خواهیم کرد. رئیس اتحادیه جهانی وکلای ارمنی با اشاره به بازدید خود از سامانه پاسخگویی به مشکلات حقوقی مرکز (سامانه ۱۲۹) گفت: تجربه بسیار جالبی که امروز در بازدید از سامانه ۱۲۹ داشتیم بسیار قابل تقدیر و ستایش بود، چرا که شاهد بودیم مرکز وکلا از این طریق به صورت رایگان و آنلاین به مردم ایران خدمات می‌دهد و حتی در این بازدید با یک ایرانی ارمنی صحبت کردم و با افتخار مشاوره حقوقی به ایشان دادم. پتروسیان با اشاره به تعامل و ارتباط بسیار نزدیک مسیحیان ارامنه با مسئولان ایرانی اظهار داشت: امروز با حضور در کلیسای سرکیس مقدس از نزدیک شاهد ارتباط گرم میان جامعه ارمنی و ایرانی بودیم که بیانگر وحدت میان ادیان در ایران است.

وی گفت: پس از بازگشت به کشورمان به ایرانیان ساکن ارمنستان اطلاع خواهیم داد که یک نهادی همچون مرکز وکلای قوه قضائیه در ایران وجود دارد که می‌توانند مشکلات خود را با آنها مطرح کنند و همچنین از دوستان ایرانی خود می‌خواهیم تا به جامعه ارامنه ایران اعلام کنند که درصورت داشتن مشکلی در ارمنستان می‌توانند از نهاد حقوقی ما استفاده کنند و این تعامل به صورت گسترده ادامه یابد.

لزوم گسترش تعاملات حقوقی علیه جنایات رژیم صهیونیستی و آمریکا

در ادامه این دیدار، حسن عبدلیان پور رئیس مرکز وکلا، کارشناسان رسمی و مشاوران خانواده قوه قضاییه با تقدیر از حضور جهانگیر در این نشست با حضور هیات حقوقی ارمنستان گفت: طی سال‌های اخیر گفتمان‌سازی حقوقی در عرصه بین الملل و توسعه دیپلماسی حقوقی و قضایی در مرکز مورد توجه و در دستور کار قرار گفته تا از ظرفیت‌های موجود در عرصه بین‌المللی و بهره گیری از توان کشورهای دیگر که با ما اهداف مشترک و مورد علاقه مورد استفاده قرار گیرد. در همین راستا امروز با حضور هیات حقوقی از کشور ارمنستان این امکان فراهم شده تا طرفین نسبت به موضوعات مشترک به تفاهم برسند. رئیس مرکز وکلای قوه قضاییه اظهار کرد: در حاشیه اجلاس حقوقی سن پترزبورگ با اعضای اتحادیه وکلای ارمنستان گفت‌وگوها و توافقات اولیه‌ای داشتیم که طی آن نقاط مشترک بین ما و طرف مقابل شکل گرفت و امروز این عزیزان با حضور در ایران تفاهمنامه همکاری با مجموعه ما امضا کردند.

جامعه

لایحه حمایت از زنان در مجلس تغییری نکرده است

نایب رئیس اول مجلس شورای اسلامی درباره اینکه براساس اعلام معاون امور زنان و خانواده ریاست جمهوری، لایحه پیشنهادی دولت برای حمایت از زنان در مجلس دچار تغییرات ماهوی شده است، گفت: وقتی که کلیات لایحه‌ای در مجلس تصویب می‌شود، نمایندگان سعی می‌کنند در راستای اهداف کلی لایحه، جزئیات آن را بررسی و نهایی کنند و تغییری در لایحه ایجاد نشده است. علی نیکزاد روز یکشنبه با اشاره به وضعیت لایحه حمایت از زنان و تصویب آن در مجلس شورای اسلامی، افزود: بررسی کلیات این لایحه همزمان بود با طرح مباحثی در حوزه زنان و نمایندگان مجلس کلیات لایحه را براساس همان خواسته دولت به تصویب رساندند.

وی اظهار کرد: از نظر قانونی دولت می‌تواند قبل از تصویب کلیات لایحه ارسالی، آن را مسترد کرده و از مجلس پس بگیرد، همانطور که دولت لایحه ساماندهی فضای مجازی را براساس نامه رئیس جمهور، مسترد کرد.

نیکزاد گفت: در مقطعی که لایحه دولت در خصوص حمایت از زنان به مجلس رسید، مباحثی در عرصه داخلی و بین الملل مرتبط با زنان مطرح بود که البته کلیات لایحه به تصویب نمایندگان رسید. نیکزاد با اشاره به اهمیت لوایحی که از سوی دولت تقدیم مجلس می‌شود، ادامه‌داد: نمایندگان مجلس می‌توانند در هر زمینه ای طرح ارائه کنند، برای ارائه طرح با رعایت اصل ۷۵ و سیاست‌های کلی نظام، ۱۵ نفر از نمایندگان می توانند طرحی را برای بررسی به صحن مجلس ارائه کنند، اما دولت لایحه می‌دهد و بنا به فرمایش رهبر معظم انقلاب، لایحه دولت، مقدم بر طرح نمایندگان است و برهمین اساس مجلس شورای اسلامی در خصوص بحث حمایت از زنان طرحی ارائه نکرد و لایحه دولت را مبنا برای تصویب قرار داد.

وی با اشاره به اینکه لوایح دولت با امضای رییس جمهور مسترد می شود، تصریح کرد: اینکه لایحه حمایت از زنان دولت در مجلس دچار تغییرات کلی و ماهوی شده، منطبق با واقعیت نیست چراکه وقتی کلیات لایحه ای در مجلس تصویب می‌شود، نمایندگان جزییان آن را نیز براساس همان لایحه و کلیات تصویب شده، بررسی و نهایی می کنند.

معاون رییس جمهور در امور زنان و خانواده چندی پیش در خصوص سرنوشت لایحه تامین امنیت زنان در برابر خشونت به خبرنگار ایرنا گفت که دولت چهاردهم(به دلیل تغییرات اساسی لایحه در مجلس) درخواست رسیدگی به همان نسخه‌ای اولیه که در دولت دوازدهم تدوین و به مجلس ارسال شده را دارد، در مجلس اصلاحاتی روی لایحه انجام شده و موارد جدیدی به آن اضافه شده است.

به گفته زهرا بهروزآذر، هدف لایحه پیشگیری از خشونت و حمایت از افراد خشونت‌دیده است که متاسفانه در مجلس تغییرات ساختاری و ماهوی زیادی کرده و از اهداف و کارکرد اصلی خود خارج شده است.

آگهی قانون تعیین تکلیف وضعیت ثبتی اراضی و ساختمانهای فاقد سند رسمی مصوب ۱۳۹۰ بخش ده حوزه ثبتی گندمان استان چهارمحال وبختیاری

نظر به دستور ماده یک وسه قانون تعین تکلیف وضعیت ثبتی اراضی و ساختمانهای فاقد سند رسمی و ماده ۱۳ ایین نامه قانون فوق الذکر املاکی که در هیات مندرج در قانون مذکور مستقر در اداره ثبت اسناد و املاک گندمان مورد رسیدگی و رای آن صادرشده است جهت اطلاع عموم به شرح ذیل آگهی میگردد:

۱ - ابنیه و املاک واقع دردهکده گردبیشه پلاک ۷۶– اصلی و فرعی زیر ۲۷۴ – فرعی مجزی از ۱۰فرعی خانم مطهر اله بخشی فرزند محمدقلی ششدانگ یک قطعه باغ مشجر مساحت ۸۳۲/۴۶ متر مربع در ازای مالکیت مشاعی از پلاک مذکور

۲۷۵ – فرعی مجزی از ۱۰فرعی آقای محمدصادق خانجانی فرزند فرامرز ششدانگ یک قطعه باغ مشجر مساحت ۱۰۸۴/۶۵ متر مربع در ازای مالکیت مشاعی از پلاک مذکور

۲–ابنیه و املاک واقع در اراضی قریه دوراهان پلاک ۸۰– اصلی و فرعی زیر

۲۹۰ – فرعی آقای سعید کریمیان فرزند عبداله ششدانگ یک قطعه زمین مزروعی مساحت ۶۰۴,۳۹ متر مربع خریداری مع الواسطه از علی گداکریمیان از مالکین رسمی پلاک مرقوم ۲۹۱ – فرعی خانم الهه کریمیان فرزند عبداله ششدانگ یک قطعه زمین مزروعی مساحت ۱۵۷۴ متر مربع خریداری مع الواسطه از علی گداکریمیان از مالکین رسمی پلاک مرقوم

۲۹۲ – فرعی آقای مسعود کریمیان فرزند عبداله ششدانگ یک قطعه زمین مزروعی مساحت ۱۴۳۷,۹۰ متر مربع خریداری مع الواسطه از علی گداکریمیان از مالکین رسمی پلاک مرقوم

۲۹۳ – فرعی آقای خلیل الله کریمیان فرزند عبداله ششدانگ یک قطعه زمین مزروعی مساحت ۱۱۵۸,۴۵ متر مربع خریداری مع الواسطه از علی گداکریمیان از مالکین رسمی پلاک مرقوم

۲۹۴ – فرعی آقای شهین کریمیان فرزند نجفقلی ششدانگ یک قطعه زمین مزروعی مساحت ۱۴۷۶,۲۸ متر مربع خریداری مع الواسطه از نجفقلی کریمیان از مالکین رسمی پلاک مرقوم

۲۹۵ – فرعی آقای سید محمد صالحی ساداتی فرزند حاتم ششدانگ یک قطعه زمین مزروعی به مساحت ۴۲/ ۱۰۳۳ متر مربع در ازای مالکیت مشاعی از پلاک مذکور

۳ - ابنیه و املاک واقع درمزرعه چشمه ابدال و ده علی پلاک ۸۵– اصلی و فرعی زیر

۳۵ – فرعی خانم فاطمه رشیدی فرزند نجفقلی ششدانگ یک قطعه زمین مزروعی مساحت ۲۲۵۰/۹۹ متر مربع در ازای مالکیت مشاعی از پلاک مذکور

۴ – ابنیه و املاک واقع در اراضی مزرعه چشمه صحنعلی پلاک ۹۲ – اصلی و فرعی زیر

۵ – فرعی آقای سعید کریمیان فرزند عبداله ششدانگ یک قطعه زمین مزروعی مساحت ۲۰۲,۸۵ متر مربع خریداری مع الواسطه از علی گداکریمیان از مالکین رسمی پلاک مرقوم

۶ – فرعی خانم شهین کریمیان فرزند نجفقلی ششدانگ یک قطعه زمین مزروعی مساحت ۳۸۷۹,۸۳ متر مربع خریداری مع الواسطه ازنجفقلی کریمیان از مالکین رسمی پلاک مرقوم

۷ – فرعی آقای خلیل الله کریمیان فرزند عبداله ششدانگ یک قطعه زمین مزروعی مساحت ۸۸۶۲,۳۴ متر مربع خریداری مع الواسطه از علی گداکریمیان از مالکین رسمی پلاک مرقوم

۵ – ابنیه و املاک واقع در اراضی مزرعه چشمه ملا پلاک ۹۴ – اصلی و فرعی زیر

۲۰ – فرعی آقای ضیاء صالحی ساداتی فرزند کاظم ششدانگ یک قطعه باغ به مساحت ۵۷/ ۶۲۵۶ متر مربع در ازای مالکیت مشاعی از پلاک مذکور

۲۱ – فرعی آقای سید محمد صالحی ساداتی فرزند حاتم ششدانگ یک قطعه باغ به مساحت ۹۸/ ۲۸۰۳ متر مربع خریداری مع الواسطه از حاتم صالحی مالک رسمی پلاک مرقوم

۶ – ابنیه و املاک واقع در اراضی مزرعه جوب نساء پلاک ۹۵ – اصلی و فرعی زیر

۲۳ – فرعی خانم فریده کریمیان فرزند عبداله ششدانگ یک قطعه زمین مزروعی مساحت ۷۲۲۶,۴۶ متر مربع خریداری مع الواسطه از علی گداکریمیان از مالکین رسمی پلاک مرقوم

۲۴ – فرعی خانم الهه کریمیان فرزند عبداله ششدانگ یک قطعه زمین مزروعی مساحت ۱۹۸۳,۲۳ متر مربع خریداری مع الواسطه از علی گداکریمیان از مالکین رسمی پلاک مرقوم

۲۵ – فرعی خانم الهه کریمیان فرزند عبداله ششدانگ یک قطعه زمین مزروعی مساحت ۲۵۱۳,۱۸ متر مربع خریداری مع الواسطه از علی گداکریمیان از مالکین رسمی پلاک مرقوم

۲۶ – فرعی آقای سعید کریمیان فرزند عبداله ششدانگ یک قطعه زمین مزروعی مساحت ۲۰۳۷,۰۱ متر مربع خریداری مع الواسطه از علی گداکریمیان از مالکین رسمی پلاک مرقوم

۲۷ – فرعی آقای سعید کریمیان فرزند عبداله ششدانگ یک قطعه زمین مزروعی مساحت ۱۸۶۹,۷۸ متر مربع خریداری مع الواسطه از علی گداکریمیان از مالکین رسمی پلاک مرقوم

۲۹ – فرعی آقای خلیل الله کریمیان فرزند عبداله ششدانگ یک قطعه زمین مزروعی مساحت ۶۵۸۹,۳۴ متر مربع خریداری مع الواسطه از علی گداکریمیان از مالکین رسمی پلاک مرقوم

۳۰ – فرعی آقای خلیل الله کریمیان فرزند عبداله ششدانگ یک قطعه زمین مزروعی مساحت ۴۸۲۷,۶۶ متر مربع خریداری مع الواسطه از علی گداکریمیان از مالکین رسمی پلاک مرقوم

۳۲ – فرعی خانم اشرف کریمیان فرزند عبداله ششدانگ یک قطعه زمین مزروعی مساحت ۴۲۱۸,۸۳ متر مربع خریداری مع الواسطه از علی گداکریمیان از مالکین رسمی پلاک مرقوم

۷ – ابنیه و املاک واقع در اراضی مزرعه چم گزی پلاک ۹۶ – اصلی و فرعی زیر

۳ – فرعی آقای خلیل الله کریمیان فرزند عبداله ششدانگ یک قطعه باغ مشجر مساحت ۲۳۹۹,۱۹ متر مربع خریداری مع الواسطه از علی گداکریمیان از مالکین رسمی پلاک مرقوم

۸– ابنیه و املاک واقع در اراضی قریه له دراز پلاک ۱۰۳ – اصلی و فرعی زیر

۹۳ – فرعی آقای منوچهرنیک زاد فرزند علیقلی شش دانگ یک قطعه باغ به مساحت ۱۱۳۶,۰۵ متر مربع خریداری مع الواسطه از الله کرم صالحی از مالکین رسمی پلاک مرقوم

۹۴ – فرعی آقای منوچهرنیک زاد فرزند علیقلی شش دانگ یک قطعه باغ به مساحت ۱۰۱۵,۷۰ متر مربع خریداری مع الواسطه از الله کرم صالحی از مالکین رسمی پلاک مرقوم

۹۵ – فرعی آقای منوچهرنیک زاد فرزند علیقلی شش دانگ یک قطعه باغ به مساحت ۳۱۷۸,۷۲ متر مربع خریداری مع الواسطه از الله کرم صالحی از مالکین رسمی پلاک مرقوم

۹ – ابنیه و املاک واقع در اراضی قریه سرپیر (مزارع چشمه گلابی –چشمه گردو–چشمه نعل اشکنان وچشمه سلیمان) پلاک ۱۰۶ – اصلی و فرعی زیر

۲۰ – فرعی آقای سیدحیاتقلی صالحی ساداتی فرزند سیدعلی محمد نسبت به سه دانگ مشاع از ششدانگ یک قطعه زمین مزروعی به مساحت ۱۹/ ۱۹۶۸۹ متر مربع در ازای مالکیت مشاعی قهری از پلاک مذکور

۲۰ – فرعی آقای سیدابراهیم صالحی ساداتی فرزند سیدعیسی نسبت به سه دانگ مشاع از ششدانگ یک قطعه زمین مزروعی به مساحت ۱۹/ ۱۹۶۸۹ متر مربع در ازای مالکیت مشاعی قهری از پلاک مذکور

۳۱ – فرعی آقای پرویزنجفی ساداتی فرزند علی کرم ششدانگ یکبابخانه به مساحت ۹۵/ ۲۸۸ متر مربع خریداری مع الواسطه از حبیب اله صالحی از مالکین رسمی پلاک مرقوم

۱۰– ابنیه و املاک واقع در اراضی مزرعه یقونسو پلاک ۱۹۴ – اصلی و فرعی زیر

۳ – فرعی آقای شکراله علیخانی فرزند نصراله شش دانگ یک قطعه باغ مشجر به مساحت ۵۴۲۹,۵۵ متر مربع در ازای مالکیت مشاعی از پلاک مذکور

۱۱– ابنیه و املاک واقع در اراضی قریه سناجان پلاک ۵۸۰– اصلی و فرعی زیر

۱۳۴ – فرعی خانم الهام شهبازی بلداجی فرزند حسین نسبت به دودانگ مشاع از ششدانگ یک قطعه زمین مزروعی به مساحت ۱۲۲۷/۵۲ متر مربع خریداری مع الواسطه از اسکندرجمالی مالک رسمی پلاک مرقوم

۱۳۴ – فرعی خانم رویاشهبازی بلداجی فرزند حسین نسبت به دودانگ مشاع از ششدانگ یک قطعه زمین مزروعی به مساحت ۱۲۲۷/۵۲ متر مربع خریداری مع الواسطه از اسکندرجمالی مالک رسمی پلاک مرقوم

۱۳۴ – فرعی خانم عاطفه شهبازی بلداجی فرزند حسین نسبت به دودانگ مشاع از ششدانگ یک قطعه زمین مزروعی به مساحت ۱۲۲۷/۵۲ متر مربع خریداری مع الواسطه از اسکندرجمالی مالک رسمی پلاک مرقوم

۱۲– ابنیه و املاک واقع در اراضی قریه کتک علیا حسین آباد پلاک ۵۸۴– اصلی و فرعی زیر

۲۶۰ – فرعی مجزی از ۱۰۱ فرعی آقای محمدحسن نادری فرزند کوروش ششدانگ یک قطعه باغ مشجر به مساحت۱۷ /۲۰۰۰متر مربع در ازای مالکیت مشاعی از پلاک مذکور

۲۶۱ – فرعی آقای فرشادبابادی عکاشه فرزند قدرت الله ششدانگ یک قطعه باغ به مساحت ۲۵۰۸/۱۱ متر مربع در ازای مالکیت مشاعی از پلاک مذکور

۱۳ – ابنیه و املاک واقع در اراضی قریه کنرک علیا ، وستگان ،فاتح آبادو چشمه بیدک پلاک۵۹۰ – اصلی و فرعی زیر

۸۲۹ – فرعی آقای الیاس طاهری کردشامی فرزند قربانعلی ششدانگ یک قطعه زمین مزروعی به مساحت۸۹ /۲۶۴۰۰متر مربع خریداری مع الواسطه براتعلی عباسی ازمالکین رسمی پلاک مرقوم

۸۳۰ – فرعی آقای الیاس طاهری کردشامی فرزند قربانعلی ششدانگ یک قطعه زمین مزروعی به مساحت۶۷ /۶۰۲۱۱متر مربع خریداری مع الواسطه براتعلی عباسی ازمالکین رسمی پلاک مرقوم

۸۳۲ – فرعی آقای علی قلی دارکوش فرزند مهدیقلی ششدانگ یک قطعه زمین مزروعی به مساحت۱۵ /۶۹۰۷۶متر مربع در ازای مالکیت مشاعی از پلاک مذکور

۸۳۴ – فرعی آقای سیاوش چهرازی فرزند بازعلی ششدانگ یک قطعه زمین مزروعی به مساحت ۵۷/ ۵۵۰۲ متر مربع خریداری بلاواسطه از بازعلی چهرازی مالک رسمی پلاک مرقوم

۸۳۵ – فرعی آقای یحیی چهرازی فرزند بازعلی ششدانگ یک قطعه زمین مزروعی به مساحت ۳۲/ ۵۵۰۱ متر مربع خریداری بلاواسطه از بازعلی چهرازی مالک رسمی پلاک مرقوم

۸۳۶ – فرعی آقای سیاوش چهرازی فرزند بازعلی ششدانگ یک قطعه زمین مزروعی به مساحت ۸۲/ ۱۰۸۲۸ متر مربع خریداری بلاواسطه از بازعلی چهرازی مالک رسمی پلاک مرقوم

۸۳۷ – فرعی آقای یحیی چهرازی فرزند بازعلی ششدانگ یک قطعه زمین مزروعی به مساحت ۰۶/ ۶۹۶۸ متر مربع خریداری بلاواسطه از بازعلی چهرازی مالک رسمی پلاک مرقوم

۸۳۸ – فرعی آقای سیاوش چهرازی فرزند بازعلی ششدانگ یک قطعه زمین مزروعی به مساحت ۰۴/ ۶۹۷۳ متر مربع خریداری بلاواسطه از بازعلی چهرازی مالک رسمی پلاک مرقوم

۸۳۹ – فرعی آقای یحیی چهرازی فرزند بازعلی ششدانگ یک قطعه زمین مزروعی به مساحت ۳۴/ ۱۰۸۲۸ متر مربع خریداری بلاواسطه از بازعلی چهرازی مالک رسمی پلاک مرقوم

۱۴ – ابنیه و املاک واقع در اراضی قریه کنرک سفلی ۵۹۱– اصلی و فرعی زیر

۲۳۷ – فرعی آقای سیدجهانگیرصالحی ساداتی فرزند سیدهیبت الله ششدانگ یک قطعه زمین مزروعی به مساحت ۵۹/ ۹۱۴۰ متر مربع خریداری مع الواسطه از هیبت الله صالحی مالک رسمی پلاک مرقوم

۲۳۸ – فرعی آقای سیدجهانگیرصالحی ساداتی فرزند سیدهیبت الله ششدانگ یک قطعه زمین مزروعی به مساحت ۴۴/ ۶۵۰۴ متر مربع خریداری مع الواسطه از هیبت الله صالحی مالک رسمی پلاک مرقوم

۲۳۹ – فرعی آقای منصور قاسمی نیا فرزند رمضان ششدانگ یک قطعه زمین مزروعی به مساحت ۵۱/ ۳۹۶۱۹ متر مربع خریداری مع الواسطه از رمضان قاسمی نیا مالک رسمی پلاک مرقوم

۲۴۰ – فرعی خانم کبری بوزارفاتح آبادی فرزند علی ششدانگ یک قطعه زمین مزروعی به مساحت ۰۷/ ۸۹۴۱ متر مربع خریداری مع الواسطه علی بوزار مالک رسمی پلاک مرقوم

۱۵ - ابنیه و املاک واقع در اراضی قریه مورچگان پلاک ۵۹۳ – اصلی و فرعی زیر

۴۱۶ – فرعی آقای زیاد عکاشه مورچگانی فرزند میرزامحمد شش دانگ یک قطعه زمین مزروعی به مساحت ۵۰۰۴/۷۱ متر مربع خریداری مع الواسطه میرزامحمد عکاشه مالک رسمی پلاک مرقوم

۴۱۷ – فرعی آقای زیاد عکاشه مورچگانی فرزند میرزامحمد شش دانگ یک قطعه زمین مزروعی به مساحت ۱۸۷۵۹/۸۰ متر مربع خریداری مع الواسطه میرزامحمد عکاشه مالک رسمی پلاک مرقوم

۱۶ - ابنیه و املاک واقع در اراضی مزرعه جوی سیب ۵۹۸– اصلی و فرعی زیر

۱۰ – فرعی آقای ابوالقاسم احمدپور چاه چهل گزی فرزند احمد ششدانگ یک قطعه زمین مزروعی به مساحت ۳۰/ ۶۳۱۹ متر مربع خریداری مع الواسطه از احمداحمدپور از مالکین رسمی پلاک مرقوم

۱۷– ابنیه و املاک واقع در اراضی قریه بیژگرد۶۰۰– اصلی و فرعی زیر

۲۴۸ – فرعی آقای غلامحسین ربیعی فرادنبه فرزند مصطفی شش دانگ یک قطعه زمین مزروعی به مساحت ۲۲۲۱۴/۷۵ متر مربع خریداری مع الواسطه از مصطفی ربیعی از مالکین رسمی پلاک مرقوم

۱۸– ابنیه و املاک واقع در اراضی قریه گندمان پلاک ۶۰۲– اصلی و فرعی زیر

۳۲۱۰ – فرعی آقای صادق رمضانی گندمانی فرزند حسین ششدانگ یک قطعه زمین مزروعی به مساحت۵۳ /۵۸۹۸متر مربع خریداری مع الواسطه ازمالکین رسمی پلاک مرقوم

۳۲۳۷ – فرعی آقای احمدرضا عسگری گندمانی فرزند نجف ششدانگ یک قطعه زمین مزروعی به مساحت۳۹ /۱۰۵۸متر مربع خریداری مع الواسطه ازعباسقلی عسگری ازمالکین رسمی پلاک مرقوم

۲۰ – ابنیه و املاک واقع در اراضی قریه معموره وچهاربازارپلاک ۶۱۰–۶۰۹ – اصلی و فرعی زیر

۳۶۳ – فرعی آقای لهراسب عسگری فرزند علی ششدانگ یک قطعه زمین مزروعی به مساحت۱۰۲۵۲/۳۸متر مربع در ازای مالکیت مشاعی از پلاک مذکور

۳۶۴ – فرعی آقای لهراسب عسگری فرزند علی ششدانگ یک قطعه زمین مزروعی به مساحت۴۱۲۴/۲۵متر مربع در ازای مالکیت مشاعی از پلاک مذکور

۳۷۰ – فرعی آقای مسیح صادقی گندمانی فرزند اسداله ششدانگ یک قطعه زمین مزروعی به مساحت۱۱۰۲/۱۸متر مربع خریداری مع الواسطه از محمدعسگری از مالکین رسمی پلاک مرقوم

۳۷۱ – فرعی آقای مهدی غیاثی فرزند عباس ششدانگ یک قطعه زمین مزروعی به مساحت۱۵۴۲/۳۲متر مربع خریداری مع الواسطه از محمدعسگری از مالکین رسمی پلاک مرقوم

۳۷۵ – فرعی خانم الهام رسول زاده گندمانی فرزند رحمت الله ششدانگ یک قطعه زمین مزروعی به مساحت۱۶۸۸/۴۱ متر مربع خریداری مع الواسطه از کرم رسول زاده از مالکین رسمی پلاک مرقوم

۳۸۴ – فرعی آقای بهمن طاهری گندمانی فرزند علی ششدانگ یک قطعه زمین مزروعی به مساحت۲۲۸۲/۷۲ متر مربع درازای مالکیت مشاعی

۳۸۶ – فرعی آقای محمدجواد رسول زاده گندمانی فرزند رحمت الله ششدانگ یک قطعه زمین مزروعی به مساحت۶۴۹/۷۲ متر مربع خریداری مع الواسطه از کرم رسول زاده از مالکین رسمی پلاک مرقوم

۲۱ – ابنیه و املاک واقع در اراضی قریه امام قیس پلاک ۶۶۸– اصلی و فرعی زیر

۹۸۳– فرعی آقای علی نازرستمی فرزند هادی ششدانگ یک قطعه زمین مزروعی به مساحت ۳۹/ ۱۳۷۴۵ متر مربع خریداری مع الواسطه از حیدرمعینی از مالکین رسمی پلاک مرقوم

۱۰۵۶– فرعی آقای نعمت الله صالحی فرزند علیمراد ششدانگ یک قطعه زمین مزروعی به مساحت ۲۹/ ۷۲۰۳ متر مربع خریداری مع الواسطه ازگودرزابراهیمی از مالکین رسمی پلاک مرقوم

۱۰۵۷– فرعی آقای نعمت الله صالحی فرزند علیمراد ششدانگ یک قطعه زمین مزروعی به مساحت ۲۴/ ۸۰۰۳ متر مربع خریداری مع الواسطه ازمحمدناغانی ازمالکین رسمی پلاک مرقوم

۱۰۵۸– فرعی آقای نعمت الله صالحی فرزند علیمراد ششدانگ یک قطعه زمین مزروعی به مساحت ۰۱/ ۴۹۰۳ متر مربع خریداری مع الواسطه ازگودرزابراهیمی از مالکین رسمی پلاک مرقوم

۱۰۶۲– فرعی آقای نعمت الله صالحی فرزند علیمراد ششدانگ یک قطعه زمین مزروعی به مساحت ۴۱/ ۱۱۰۹۳ متر مربع خریداری مع الواسطه ازحسین صالحی از مالکین رسمی پلاک مرقوم

۱۰۶۳– فرعی آقای نعمت الله صالحی فرزند علیمراد ششدانگ یک قطعه زمین مزروعی به مساحت ۵۸/ ۴۴۱۵ متر مربع خریداری مع الواسطه از مختار بنی هاشمی از مالکین رسمی پلاک مرقوم

۱۰۶۹–

رضا درویش بالاخره استعفا کرد؛ برکناری محترمانه

مدیرعامل باشگاه پرسپولیس که از شروع لیگ بیست وپنجم مورد انتقاد شدید هواداران قرار داشت، پس از شکست سرخپوشان برابر خیبرخرم آباد در هفته هفتم بالاخره استعفا کرد.
به گزارش مهر، رضا درویش مدیرعامل باشگاه پرسپولیس پس از کش و قوس‌های فراوان بالاخره از سمت خود استعفا داد.
درویش پس از شکست پرسپولیس مقابل خیبر خرم آباد از سمت خود استعفا داد.
پیمان حدادی رئیس هیئت مدیره تا اطلاع ثانوی سرپرست این باشگاه خواهد بود.

حواشی جهان

توجیه عجیب مدیر بارسا برای حرکت جنجالی فلیک

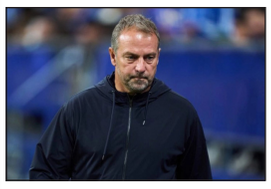

رافا یوسته سعی کرد با شوخی درباره حرکت عجیب هانسی فلیک، شرایط را آرام کند.
به گزارش «ورزش سه»، جشنِ خاص و جنجالی فلیک پس از گل پیروزی رونالد آرائوخو برابر خیرونا که سه امتیاز مهم و ارزشمند را برای بارسلونا به همراه داشت، موجی از واکنش‌ها را برانگیخته است. یکی از افرادی که درباره این موضوع اظهارنظر کرده، یوسته به عنون نایب رییس باشگاه بارسلونا است.
یوسته هنگام ترک ورزشگاه مونتجوییک در حالی که داخل خودرویش بود، در پاسخ به پرسشی درباره شادی جنجالی فلیک با شوخی سعی کرد این ماجرا را کم اهمیت جلوه دهد. او در این باره گفت: «اشاره به حریف و توهین؟ نه، این در واقع یک غذای سنتی کاتالان است... به نظر می‌رسد فلیک کاملاً در فرهنگ ما ادغام شده است!»
یوسته با این جمله، تلاش برخی برای دامن زدن به جنجال پیرامون حرکت فلیک را بی‌اهمیت دانست و سعی کرد فضا را پس از این جنجال به وجود آمده در آستانه بازی حساس ال کلاسیکوی رفت این فصل آرام جلوه دهد.
با اخراج فلیک در دیدار برابر خیرونا، او قادر نخواهد بود تیمش را در بازی بعدی لیگ مقابل رئال مادرید هدایت کند. خیل مانسانو در گزارش داوری ذکر کرده است که اخراج فلیک به دلیل دریافت کارت زرد دوم بوده و هیچ اشاره‌ای به حرکات جنجالی او نکرده است.

پلاک ماشین پرایدصبا
مدل۸۲
شماره پلاک ۸۸ل۷۳۲ایران ۲۸
شماره شاسی s1412282932153
شماره موتور ۰۰٤٦٦٩٩۰
نام مالک فرهاد ارزانی
مفقود گردیده واز درجه اعتبار ساقط می گردد

تنیس روی میز ایران می‌توانست در آسیا مدال بگیرد؛ بنیامین مغرور نشود

رئیس فدراسیون تنیس روی میز با تاکید بر اینکه تیم ملی مردان در صورت مواجه نشدن با چین می‌توانست مدال قهرمانی آسیا را بگیرد، به بنیامین فرجی توصیه کرد که اسیر غرور کاذب نشود.
مهرداد علی قارداشی در گفتگو با مهر در مورد عملکرد تیم‌های ملی تنیس روی میز مردان و زنان در رقابت‌های قهرمانی آسیا که با کسب جایگاه هشتم و یازدهم برای این دو تیم همراه با سهمیه جهانی به پایان رسید، توضیح داد.
وی با یادآوری اینکه تیم ملی زنان نسبت به دوره پیشین رقابت‌های تنیس روی میز قهرمانی آسیا ۲ پله صعود داشت، گفت: قزاق‌ها اغلب موارد برنده رقابت با پینگ پنگ بازان دختر ایران می‌شوند اما در جریان این دوره مسابقات، تیم ملی زنان ایران موفق به شکست این تیم شد.
سهمیه جهانی از مهترین اهداف بود که به آن رسیدیم و جایگاه مان هم نسبت به دوره قبل ارتقا داشت.
رئیس فدراسیون تنیس روی میز ادامه داد: بخشی از این موفقیت‌ها به خاطر حضور ندا شهسواری و تجارب او در کار گروهی است، بخشی به توانایی‌های شیما صفایی مربوط می‌شود که اخیراً به عنوان اولین دختر ایرانی وارد پرو A فرانسه شد و مدال تاریخی در فیدرهای جهانی را هم کسب کرد. در کنار این بازیکنان، نیروی جوانی و انگیزه سه بازیکن دیگر و به خصوص ستایش ایلوخانی هم کمک حال بود.
قارداشی تصریح کرد: فاصله سنی ندا شهسواری که قدیمی ترین بازیکن تیم تنیس روی میز زنان به حساب می‌آید با ستایش ایلوخانی که جوان‌ترین بازیکن این تیم است، ۲۱ سال است. ندا زمانی با بازیکنان دهه ۴۰ و۵۰ هم تیمی بود و حالا در کنار دهه شصتی ها بازی می‌کند با این حال

همچنان توانمند است طوریکه در آخرین انتخابی تیم ملی نفر اول شد.
با این حال برخی منتقدند که چرا باید هنوز به این بازیکن فرصت بازی داد. وقتی بازیکنی توانایی‌هایی در این حد دارد چرا نباید فرصت بازی داشته باشد.
وی در مورد تیم ملی مردان که جایگاه هشتمی دوره قبل را تکرار کرد نیز گفت: این تیم شانس کسب اولین مدال قهرمانی آسیا را داشت اگر در قرعه کشی پیش از مرحله نیمه نهایی شانس با ما یارتر بود.
چین و چین تایپه دو تیمی بودند که احتمال رویارویی با آنها در یک چهارم وجود داشت. در واقع شانس رقابت با هر کدام ۵۰ درصد بود. در نهایت اما چین حریف ما شد که قهرمانی المپیک و جهان را در کارنامه دارد.
رئیس فدراسیون تنیس روی میز یادآور شد: اگر چین تایپه حریف ما برای صعود به نیمه نهایی می‌شد، شرایط متفاوتی پیدا می‌کردیم. با توجه به آمادگی بنیامین فرجی و نوشاد عالمیان، احتمال اینکه بتوانیم چین تایپه را ببریم، خیلی زیاد بود و در این صورت به مدال آسیا خیلی نزدیک می‌شدیم.
قارداشی با اشاره به دیدار تیم‌های ایران و کره جنوبی تصریح کرد: همیشه ایران بازنده ۳ به صفر مقابل کره جنوبی بود اما در این رقابت‌ها دو گیم از کره‌ای ها گرفتیم و در رقابتی نزدیک نتیجه نهایی را واگذار کردیم.
همین نتایج برای مان ارزشمند است. پیشرفت درست و قابل استناد همینگونه و به صورت پله‌ای ایجاد می‌شود. قرار نیست یک شبه به همه موفقیت‌ها و اهداف دست یابیم.
قارداشی با اشاره به سهمیه جهانی که در هر دو بخش مردان و زنان برای تنیس روی میز به دست آمد، گفت: سطح تنیس روی میز ایران بسیار بالاست و این بر کسی پوشیده نیست. برترین‌های جهان در قاره آسیا حضور دارند و همین مسئله مسابقات قهرمانی قاره را بسیار سطح بالا و با کیفیت می‌کند. در این چنین رویدادی، یکی از اهداف مهم کسب سهمیه جهانی بود که خوشبختانه حاصل شد.
وی همچنین در مورد عملکرد بنیامین فرجی که با دو شگفتی برابر نفر دوم و سیزدهم جهان از چین و کره جنوبی همراه بود، گفت: فرجی بازهم توانمندی‌های خود را به بهترین شکل نشان داد. او می‌تواند خیلی بهتر از این کار کند، فقط اینکه نباید دچار غرور کاذب شود ضمن اینکه تمرکز بیشتری روی کارش داشته باشد و از تمرین مستمر هم غافل نشود.
رئیس فدراسیون تنیس روی میز در این زمینه به دیداری که پیش از این وزیر ورزش با بنیامین فرجی همراه با دو ورزشکار تیراندازی و دوچرخه سواری داشت، اشاره کرد و گفت: به نظرم نشست خیلی خوبی بود که منجر به تقویت اعتماد به نفس بنیامین شد. اینکه وزیر ورزش نشان داد به عملکرد ورزشکاران جوان توجه دارد، قطعاً روی پیشرفت آنها تأثیرگذار است.

سایر اخبار

روئینگ قهرمانی آسیا؛ مجلل دومین طلای ایران را ضرب کرد

فاطمه مجلل در ادامه پیکارهای روئینگ قهرمانی آسیا، دومین مدال طلای کشورمان را به گردن آویخت.
به گزارش ایرنا، مسابقات روئینگ قهرمانی آسیا از تاریخ ۲۱ مهرماه در شهر هایفونگ ویتنام آغاز و ملی‌پوشان کشورمان از ۲۴ مهرماه به مصاف حریفان خود رفتند.
امروز (یکشنبه) و در ادامه مسابقات قهرمانی آسیا در فینال تک نفره سنگین وزن بانوان فاطمه مجلل در فینال مسابقات توانست با ثبت رکورد ۸:۳۱.۱۱ مدال طلا را برای تیم ایران به ارمغان بیاورد.
تیم ایران موفق به کسب یک مدال طلا و ۲ برنز شده بود.
همچنین محمودپور نماینده کشورمان در فینال تک نفره سبک وزن مردان به مصاف حریفان رفت که با کسب رکورد ۷:۲۶.۲۰ در جایگاه ششم قرار گرفت. ورزشکارانی از هنگ‌کنگ و ازبکستان در جایگاه اول و دوم قرار گرفتند.

برگ سبز و کارت موتورسیکلت پیشتاز ۱۲۵
مدل ۱۳۸۵
شماره پلاک ایران ٦۳۹-۷۹۷۱۲
شماره موتور ۰٦۰۱۵۵۸
شماره تنه125A8507725 * NEG**
به نام علی محمدی مفقود گردیده و از درجه اعتبار ساقط می باشد

آگهی موضوع ماده ۳ قانون و ماده ۱۳ آئین نامه قانون تعیین تکلیف وضعیت ثبتی و اراضی و ساختمانهای فاقد سند رسمی
برابر رای شماره ۵۷۳۷ ۱۴۰۴۶۰۳۱۸۰۱۱۰ مورخ ۱۴۰۴/۰۲/ ۱۳ هیات موضوع قانون تعیین تکلیف وضعیت ثبتی اراضی و ساختمانهای فاقد سند رسمی مستقر در واحد ثبتی حوزه ثبت ملک صومعه سرا ، تصرفات مالکانه بلامعارض متقاضی آقای / خانم علیرضا زبردست مجرد صیقلانی فرزند شیرزاد به شماره شناسنامه ۲۶۷۰۲۲۲۷۸۱ صادره ازصومعه سرا در ششدانگ یک قطعه زمین دارای اعیان بمساحت ۲۵۹/۶۷ مترمربع پلاک ۴۶۲ فرعی از ۷۲ اصلی مفروز و مجزی شده از پلاک ۴۶۲ واقع مناره بازار بخش ۲۲ گیلان خریداری از نسق کاس برار دقیق محرز گردیده است . لذا به منظور اطلاع عموم مراتب در دو نوبت به فاصله۱۵ روز آگهی می شود چنانچه اشخاصی نسبت به صدور سند مالکیت متقاضی بشرح مذکور اعتراضی داشته باشد میتوانند از تاریخ انتشار آگهی به مدت ۲ ماه اعتراض خود را به این اداره تسلیم و پس از اخذ رسید ، ظرف مدت یکماه از تاریخ تسلیم اعتراض، دادخواست خود را به مراجع قضایی تقدیم نمایند بدیهی است و رسید در صورت انقضای مدت مذکور و عدم وصول اعتراض مدت مذکور طبق مقررات سند مالکیت صادر خواهد شد .
تاریخ انتشار نوبت اول : ۱۴۰۴/۰۷/۲۸ تاریخ انتشار نوبت دوم: ۱۴۰۴/۰۸/۱۳
رئیس ثبت اسناد و املاک شهرستان صومعه سرا –یداله شهبازی
م– الف : ۲۵۸۸ /۹۱۰ شناسه اگهی : ۲۰۲۶۸۵۳
***
آگهی موضوع ماده ۳ قانون و ماده ۱۳ آئین نامه قانون تعیین تکلیف وضعیت ثبتی و اراضی و ساختمانهای فاقد سند رسمی
برابر رای شماره۲۸۵۷۹ و ۲۸۵۸۲ و ۱۴۰۴۶۰۳۱۸۰۱۱۰ مورخ ۱۴۰۳/۱۲/۱۹ هیات موضوع قانون تعیین تکلیف وضعیت ثبتی اراضی و ساختمانهای فاقد سند رسمی مستقر در واحد ثبتی حوزه ثبت ملک صومعه سرا ، تصرفات مالکانه بلامعارض متقاضی آقای / خانم سیده ماهرخ محمودی فرزند میر صادق به شماره شناسنامه ۴۱۱ صادره ازصومعه سرا و سید رمضان محمودی ش ش ۸۳۰۴ صادره از تهران فرزند سید سلمان قدرالسهم هر کدام سه دانگ مشاع در ششدانگ یک قطعه زمین مشتمل بر یکباب خانه و محوطه بمساحت ۷۳۷/۲۱ مترمربع پلاک ۵ فرعی از ۸۸ اصلی مفروز و مجزی شده از پلاک ۳۶ واقع ملکسر بخش ۲۵ گیلان خریداری از نسق میر صادق محمودی محرز گردیده است . لذا به منظور اطلاع عموم مراتب در دو نوبت به فاصله۱۵ روز آگهی می شود چنانچه اشخاصی نسبت به صدور سند مالکیت متقاضی بشرح مذکور اعتراضی داشته باشد میتوانند از تاریخ انتشار آگهی به مدت ۲ ماه اعتراض خود را به این اداره تسلیم و پس از اخذ رسید ، ظرف مدت یکماه از تاریخ تسلیم اعتراض، دادخواست خود را به مراجع قضایی تقدیم نمایند بدیهی است و رسید در صورت انقضای مدت مذکور و عدم وصول اعتراض مدت مذکور طبق مقررات سند مالکیت صادر خواهد شد .
تاریخ انتشار نوبت اول : ۱۴۰۴/۰۷/۲۸ تاریخ انتشار نوبت دوم: ۱۴۰۴/۰۸/۱۳
رئیس ثبت اسناد و املاک شهرستان صومعه سرا –یداله شهبازی
م– الف : ۲۶۱۴ /۹۱۰ شناسه اگهی : ۲۰۲۷۲۲۸
***
آگهی موضوع ماده ۳ قانون و ماده ۱۳ آئین نامه قانون تعیین تکلیف وضعیت ثبتی و اراضی و ساختمانهای فاقد سند رسمی
برابر رای شماره ۱۷۷۰۰ ۱۴۰۴۶۰۳۱۸۰۱۱۰ مورخ ۱۴۰۴/۰۴/۱۷ هیات موضوع قانون تعیین تکلیف وضعیت ثبتی اراضی و ساختمانهای فاقد سند رسمی مستقر در واحد ثبتی حوزه ثبت ملک صومعه سرا ، تصرفات مالکانه بلامعارض متقاضی آقای / خانم مریم صداقت ضیابری فرزند حسن به شماره شناسنامه ۴ صادره ازصومعه سرا در ششدانگ یک قطعه زمین مشتمل بر بنای احداثی بمساحت ۲۹۸/۴۸ مترمربع پلاک ۳۳۶ فرعی از ۳۲ اصلی مفروز و مجزی شده از پلاک ۳۶ واقع در ملکسر بخش ۲۵ گیلان خریداری از نسق میر صادق موسوی محرز گردیده است . لذا به منظور اطلاع عموم مراتب در دو نوبت به فاصله۱۵ روز آگهی می شود چنانچه اشخاصی نسبت به صدور سند مالکیت متقاضی بشرح مذکور اعتراضی داشته باشد میتوانند از تاریخ انتشار آگهی به مدت ۲ ماه اعتراض خود را به این اداره تسلیم و پس از اخذ رسید ، ظرف مدت یکماه از تاریخ تسلیم اعتراض، دادخواست خود را به مراجع قضایی تقدیم نمایند بدیهی است و رسید در صورت انقضای مدت مذکور و عدم وصول اعتراض مدت مذکور طبق مقررات سند مالکیت صادر خواهد شد .
تاریخ انتشار نوبت اول : ۱۴۰۴/۰۷/۲۸ تاریخ انتشار نوبت دوم: ۱۴۰۴/۰۸/۱۳
رئیس ثبت اسناد و املاک شهرستان صومعه سرا –یداله شهبازی
م– الف : ۲۶۱۳ /۹۱۰ شناسه اگهی : ۲۰۲۷۲۲۳
***
آگهی موضوع ماده ۳ قانون و ماده ۱۳ آئین نامه قانون تعیین تکلیف وضعیت ثبتی و اراضی و ساختمانهای فاقد سند رسمی
برابر رای شماره ۱۰۸۴ ۱۴۰۴۶۰۳۱۸۰۱۱۰۰ مورخ ۱۴۰۴/۰۱/۲۰ هیات موضوع قانون تعیین تکلیف وضعیت ثبتی اراضی و ساختمانهای فاقد سند رسمی مستقر در واحد ثبتی حوزه ثبت ملک صومعه سرا ، تصرفات مالکانه بلامعارض متقاضی آقای حمید لشکری فرزند رضا به شماره شناسنامه ۱۶۲۶۴ صادره از تهران در ششدانگ یک قطعه زمین مسکونی و زراعی بمساحت ۷۵۸/۸۸ مترمربع پلاک ۴۷۳ فرعی از ۸۹ اصلی مفروز و مجزی شده از پلاک ۱۰ واقع تطف بخش

۲۲ گیلان خریداری از نسق عیسی شاملی محرز گردیده است . لذا به منظور اطلاع عموم مراتب در دو نوبت به فاصله۱۵ روز آگهی می شود چنانچه اشخاصی نسبت به صدور سند مالکیت متقاضی بشرح مذکور اعتراضی داشته باشد میتوانند از تاریخ انتشار آگهی به مدت ۲ ماه اعتراض خود را به این اداره تسلیم و پس از اخذ رسید ، ظرف مدت یکماه از تاریخ تسلیم اعتراض، دادخواست خود را به مراجع قضایی تقدیم نمایند بدیهی است و رسید در صورت انقضای مدت مذکور و عدم وصول اعتراض مدت مذکور طبق مقررات سند مالکیت صادر خواهد شد .
تاریخ انتشار نوبت اول : ۱۴۰۴/۰۷/۲۸ تاریخ انتشار نوبت دوم: ۱۴۰۴/۰۸/۱۳
رئیس ثبت اسناد و املاک شهرستان صومعه سرا –یداله شهبازی
م– الف : ۲۵۸۷ /۹۱۰ شناسه اگهی : ۲۰۲۵۴۹۰
***
آگهی موضوع ماده ۳ قانون و ماده ۱۳ آئین نامه قانون تعیین تکلیف وضعیت ثبتی و اراضی و ساختمانهای فاقد سند رسمی
برابر رای شماره ۱۴۰۴۶۰۳۱۸۰۱۱۰۰۱۶۹۷۱ مورخ ۱۴۰۴/۰۴/۱۲ هیات موضوع قانون تعیین تکلیف وضعیت ثبتی اراضی و ساختمانهای فاقد سند رسمی مستقر در واحد ثبتی حوزه ثبت ملک صومعه سرا ، تصرفات مالکانه بلامعارض متقاضی آقای جواد عزیز زاده فرزند حجت به شماره شناسنامه ۳۹۴ صادره از رشت در ششدانگ یک قطعه زمین باغی بمساحت ۲۶۴/۵ مترمربع پلاک ۲۸۱ فرعی از ۴۰ اصلی مفروز و مجزی شده از پلاک ۱و۱۴ واقع کماء بخش ۲۲ گیلان خریداری از نسق احمد رحمان طالب واقعی محرز گردیده است . لذا به منظور اطلاع عموم مراتب در دو نوبت به فاصله۱۵ روز آگهی می شود چنانچه اشخاصی نسبت به صدور سند مالکیت متقاضی بشرح مذکور اعتراضی داشته باشد میتوانند از تاریخ انتشار آگهی به مدت ۲ ماه اعتراض خود را به این اداره تسلیم و پس از اخذ رسید ، ظرف مدت یکماه از تاریخ تسلیم اعتراض، دادخواست خود را به مراجع قضایی تقدیم نمایند بدیهی است و رسید در صورت انقضای مدت مذکور و عدم وصول اعتراض مدت مذکور طبق مقررات سند مالکیت صادر خواهد شد .
تاریخ انتشار نوبت اول : ۱۴۰۴/۰۷/۲۸ تاریخ انتشار نوبت دوم: ۱۴۰۴/۰۸/۱۳
رئیس ثبت اسناد و املاک شهرستان صومعه سرا –یداله شهبازی
م– الف : ۲۵۸۴ /۹۱۰ شناسه اگهی : ۲۰۲۵۲۴۲
****
آگهی موضوع ماده ۳ قانون و ماده ۱۳ آئین نامه قانون تعیین تکلیف وضعیت ثبتی و اراضی و ساختمانهای فاقد سند رسمی
برابر رای شماره ۱۴۰۴۶۰۳۱۸۰۱۱۰۰۵۴۶۷ مورخ ۱۴۰۴/۰۴/۱۲ هیات موضوع قانون تعیین تکلیف وضعیت ثبتی اراضی و ساختمانهای فاقد سند رسمی مستقر در واحد ثبتی حوزه ثبت ملک صومعه سرا ، تصرفات مالکانه بلامعارض متقاضی آقای جواد عزیز زاده فرزند حجت به شماره شناسنامه ۳۹۴ صادره از رشت در ششدانگ یک قطعه زمین مشتمل بر اعیان احداثی بمساحت ۲۹۳ مترمربع پلاک ۲۸۲ فرعی از ۴۰ اصلی مفروز و مجزی شده از پلاک ۱و۱۴ واقع کماء بخش ۲۲ گیلان خریداری از نسق احمد رحمان طالب واقعی محرز گردیده است . لذا به منظور اطلاع عموم مراتب در دو نوبت به فاصله۱۵ روز آگهی می شود چنانچه اشخاصی نسبت به صدور سند مالکیت متقاضی بشرح مذکور اعتراضی داشته باشد میتوانند از تاریخ انتشار آگهی به مدت ۲ ماه اعتراض خود را به این اداره تسلیم و پس از اخذ رسید ، ظرف مدت یکماه از تاریخ تسلیم اعتراض، دادخواست خود را به مراجع قضایی تقدیم نمایند بدیهی است و رسید در صورت انقضای مدت مذکور و عدم وصول اعتراض مدت مذکور طبق مقررات سند مالکیت صادر خواهد شد .
تاریخ انتشار نوبت اول : ۱۴۰۴/۰۷/۲۸ تاریخ انتشار نوبت دوم: ۱۴۰۴/۰۸/۱۳
رئیس ثبت اسناد و املاک شهرستان صومعه سرا –یداله شهبازی
م– الف : ۲۵۸۹ /۹۱۰ شناسه اگهی : ۲۰۲۸۹۰۸
***

آگهی موضوع ماده ۳ قانون و ماده ۱۳ آئین نامه قانون تعیین تکلیف وضعیت ثبتی و اراضی و ساختمانهای فاقد سند رسمی
برابر رای شماره های ۱۴۰۴۶۰۳۱۸۰۲۰۰۱۴۸۶۶ مورخ ۱۴۰۴/۷/۷ هیات اول موضوع قانون تعیین تکلیف وضعیت ثبتی اراضی و ساختمان های فاقد سند رسمی مستقر در واحد ثبتی حوزه ثبت ملک کلاچای تصرفات مالکانه بلامعارض متقاضی آقای عبدالوهاب رضائی نودهی فرزند محمدرضا به شماره شناسنامه ۷۱۵ صادره از رودسر به شماره ملی ۲۶۹۰۳۶۰۸۰۲ در ششدانگ یک قطعه زمین شالیکاری به مساحت ۹۳/۱۵ مترمربع به پلاک ۳۹۴۵ فرعی از ۱۴۲ اصلی واقع در قریه نوده بخش۲۹ گیلان خریداری شده از مورد نسق مالک رسمی آقای حاج محمد رضا رضایی نودهی (نسق زارعی شماره ۲۰۴۷۴ مورخ ۵۱/۹/۱۴ دفترخانه ۶۶ کلاچای) محرز گردیده است .
لذا به منظور اطلاع عموم مراتب در دو نوبت به فاصله ۱۵ روز آگهی میشود در صورتی که اشخاص نسبت به صدور سند مالکیت متقاضی اعتراضی داشته باشند میتوانند از تاریخ انتشار اولین آگهی به مدت دو ماه اعتراض خود را به این اداره تسلیم و پس از اخذ رسید ظرف مدت یک ماه از تاریخ تسلیم اعتراض دادخواست خود را به مراجع قضایی تقدیم نمایند. بدیهی است در صورت انقضای مدت مذکور و عدم وصول اعتراض طبق مقررات سند مالکیت صادر خواهد شد.
تاریخ انتشار نوبت اول : ۱۴۰۴/۰۷/۲۸ تاریخ انتشار نوبت دوم: ۱۴۰۴/۰۸/۱۳
نادر عیوضی صالح – رئیس اداره ثبت اسناد و املاک کلاچای– از طرف علی علائی جوردهی
م– الف :۲۰۹۰ شناسه اگهی : ۲۰۲۴۹۳۷
***
آگهی موضوع ماده ۳ قانون و ماده ۱۳ آیین نامه قانون تعیین تکلیف وضعیت ثبتی و اراضی و ساختمان های فاقد سند رسمی
برابر رای شماره های ۱۴۰۴۶۰۳۱۸۰۲۰۰۱۴۳۴۷ مورخ ۱۴۰۴/۶/۳۰ هیات اول موضوع قانون تعیین تکلیف وضعیت ثبتی اراضی و ساختمان های فاقد سند رسمی مستقر در واحد ثبتی حوزه ثبت ملک کلاچای تصرفات مالکانه بلامعارض متقاضی آقای رحمت پاکدامن قاسم آباد فرزند پرویز به شماره شناسنامه ۷ صادره از رودسر به شماره ملی ۲۶۹۱۴۵۲۷۰۰ در ششدانگ یک قطعه زمین مزروعی به مساحت ۴۵۸۰ مترمربع (کاربری کشاورزی) به پلاک ۸۵۹ فرعی از ۲۲۲ اصلی واقع در قریه قاسم آباد علیا بخش۲۹ گیلان خریداری شده از مورد نسق مالک رسمی آقای پرویز پاکدامن قاسم آباد (سند گشت موقت شماره ۱۰۹۶۹۰ مورخ ۷۰/۳/۹ دفترخانه ۸۹ رودسر) محرز گردیده است .
لذا به منظور اطلاع عموم مراتب در دو نوبت به فاصله ۱۵ روز آگهی میشود در صورتی که اشخاص نسبت به صدور سند مالکیت متقاضی اعتراضی داشته باشند میتوانند از تاریخ انتشار اولین آگهی به مدت دو ماه اعتراض خود را به این اداره تسلیم و پس از اخذ رسید ظرف مدت یک ماه از تاریخ تسلیم اعتراض دادخواست خود را به مراجع قضایی تقدیم نمایند. بدیهی است در صورت انقضای مدت مذکور و عدم وصول اعتراض طبق مقررات سند مالکیت صادر خواهد شد.
تاریخ انتشار نوبت اول : ۱۴۰۴/۰۷/۲۸ تاریخ انتشار نوبت دوم: ۱۴۰۴/۰۸/۱۳
نادر عیوضی صالح – رئیس اداره ثبت اسناد و املاک کلاچای– از طرف علی علائی جوردهی
م– الف :۲۱۵۵ شناسه اگهی : ۲۰۲۸۸۰۸
***
اداره کل ثبت اسناد و املاک استان خراسان شمالی
اداره ثبت اسناد و املاک حوزه ثبت ملک شیروان
هیات موضوع قانون تعیین تکلیف وضعیت ثبتی اراضی و ساختمانهای فاقد سند رسمیآگهی موضوع ماده ۳ قانون و ماده ۱۳ آئین نامه قانون تعیین تکلیف وضعیت ثبتی و اراضی و ساختمانهای فاقد سند رسمی
برابر کلاسه ۱۴۰۳۱۱۴۴۰۷۱۱۴۰۰۰۶۰۴ و رای شماره ۱۴۰۴۶۰۳۰۷۱۱۴۰۰۰۵۵۶ هیات اول موضوع قانون تعیین تکلیف وضعیت ثبتی اراضی و ساختمانهای فاقد سند رسمی مستقر در واحد ثبتی حوزه ثبت ملک شیروان ، تصرفات مالکانه بلامعارض متقاضی سهراب درکاهی به شناسنامه شماره کدملی ۰۸۲۹۰۶۳۵۱۱ صادره فرزند در ششدانگ مزرعه بدینصورت که مساحت ۱۰۹۲۳/۸۵ متر جزء پلاک ۱۶۴ فرعی از ۲۷– اصلی ناحیه ۰ از محل مالکیت حضرتقلی درگاهی (قسمتی از مالکیت وی) واقع درخراسان شمالی بخش ۶ حوزه ثبت ملک شیروان محرز گردیده است . لذا به منظور اطلاع عموم مراتب در دو نوبت به فاصله۱۵ روز آگهی می شود در صورتی که اشخاص نسبت به صدور سند مالکیت متقاضی اعتراضی داشته باشند میتوانند از تاریخ انتشار اولین آگهی به مدت دو ماه اعتراض خود را به این اداره تسلیم و پس از اخذ رسید ، ظرف مدت یکماه از تاریخ تسلیم اعتراض، دادخواست خود را به مراجع قضایی تقدیم نمایند بدیهی است درصورت انقضای مدت مذکور و عدم وصول اعتراض طبق مقررات سند مالکیت صادر خواهد شد .
تاریخ انتشار نوبت اول : ۱۴۰۴/۰۷/۲۸ تاریخ انتشار نوبت دوم: ۱۴۰۴/۰۸/۱۳
رئیس ثبت اسناد و املاک – محمد زارعی شناسه اگهی: ۲۰۲۹۱۴۸
***
اداره کل ثبت اسناد و املاک استان خراسان شمالی
اداره ثبت اسناد و املاک حوزه ثبت ملک شیروان
هیات موضوع قانون تعیین تکلیف وضعیت ثبتی اراضی و ساختمانهای فاقد سند رسمیآگهی موضوع ماده ۳ قانون و ماده ۱۳ آئین نامه قانون تعیین تکلیف وضعیت ثبتی و اراضی و ساختمانهای فاقد سند رسمی
برابر کلاسه ۱۴۰۳۱۱۴۴۰۷۱۱۴۰۰۰۶۰۳ و رای شماره ۱۴۰۴۶۰۳۰۷۱۱۴۰۰۰۵۶۰ هیات اول موضوع قانون تعیین تکلیف وضعیت ثبتی اراضی و ساختمانهای فاقد سند رسمی مستقر در واحد ثبتی حوزه ثبت ملک شیروان ، تصرفات مالکانه بلامعارض متقاضی سهراب درکاهی به شناسنامه شماره کدملی ۰۸۲۹۰۶۳۵۱۱ صادره فرزند در ششدانگ زراعی بدینصورت که مساحت ۱۳۹۷/۸۵ متر جزء پلاک ۱۶۴ فرعی از ۲۷– اصلی ناحیه ۰ از محل مالکیت حضرتقلی درگاهی (قسمتی از مالکیت وی) واقع در درخراسان شمالی بخش ۶ حوزه ثبت ملک شیروان محرز گردیده است . لذا به منظور اطلاع عموم مراتب در دو نوبت به فاصله۱۵ روز آگهی می شود در صورتی که اشخاص نسبت به صدور سند مالکیت متقاضی اعتراضی داشته باشند میتوانند از تاریخ انتشار اولین آگهی به مدت دو ماه اعتراض خود را به این اداره تسلیم و پس از اخذ رسید، ظرف مدت یک ماه از تاریخ تسلیم اعتراض، درخواست خود را به مراجع قضایی تقدیم نمایند. بدیهی است در صورت انقضای مدت مذکور و عدم وصول اعتراض طبق مقررات سند مالکیت صادر خواهد شد .
بشیر نعیم زاده رئیس اداره ثبت اسناد و امالک ساوجبلاغ از طرف کریم انصاری
تاریخ انتشار نوبت اول : ۱۴۰۴/۰۷/۲۸ تاریخ انتشار نوبت دوم: ۱۴۰۴/۰۸/۱۳
شناسه اگهی : ۲۰۲۸۵۲۹

رسمیآگهی موضوع ماده ۳ قانون و ماده ۱۳ آئین نامه قانون تعیین تکلیف وضعیت ثبتی و اراضی و ساختمانهای فاقد سند رسمی
برابر کلاسه ۱۴۰۳۱۱۴۴۰۷۱۱۴۰۰۰۶۰۳ و رای شماره ۱۴۰۴۶۰۳۰۷۱۱۴۰۰۰۵۶۰ هیات اول موضوع قانون تعیین تکلیف وضعیت ثبتی اراضی و ساختمانهای فاقد سند رسمی مستقر در واحد ثبتی حوزه ثبت ملک شیروان ، تصرفات مالکانه بلامعارض متقاضی سهراب درکاهی به شناسنامه شماره کدملی ۰۸۲۹۰۶۳۵۱۱ صادره فرزند در ششدانگ زراعی بدینصورت که مساحت ۱۳۹۷/۸۵ متر جزء پلاک ۱۶۴ فرعی از ۲۷– اصلی ناحیه ۰ از محل مالکیت حضرتقلی درگاهی (قسمتی از مالکیت وی) واقع در درخراسان شمالی بخش ۶ حوزه ثبت ملک شیروان محرز گردیده است . لذا به منظور اطلاع عموم مراتب در دو نوبت به فاصله۱۵ روز آگهی می شود در صورتی که اشخاص نسبت به صدور سند مالکیت متقاضی اعتراضی داشته باشند میتوانند از تاریخ انتشار اولین آگهی به مدت دو ماه اعتراض خود را به این اداره تسلیم و پس از اخذ رسید، ظرف مدت یک ماه از تاریخ تسلیم اعتراض، درخواست خود را به مراجع قضایی تقدیم نمایند. بدیهی است در صورت انقضای مدت مذکور و عدم وصول اعتراض طبق مقررات سند مالکیت صادر خواهد شد .
بشیر نعیم زاده رئیس اداره ثبت اسناد و امالک ساوجبلاغ از طرف کریم انصاری
تاریخ انتشار نوبت اول : ۱۴۰۴/۰۷/۲۸ تاریخ انتشار نوبت دوم: ۱۴۰۴/۰۸/۱۳
شناسه اگهی : ۲۰۲۸۵۲۹
***
آگهی موضوع ماده ۳ قانون و ماده ۱۳ آیین نامه قانون تعیین تکلیف وضعیت ثبتی و اراضی و ساختمانهای فاقد سند رسمی
برابر رای شماره ۱۴۰۴۶۰۳۳۱۰۱۲۰۱۹۶۲۶ و۱۴۰۴۶۰۳۳۱۰۱۲۰۱۳۸۵۱ مورخ ۶/۰۷/۱۴۰۴ و ۲۰/۵/۱۴۰۴ و موضوع هیات موضوع قانون تعیین تکلیف وضعیت ثبتی اراضی و ساختمانهای فاقد سند رسمی مستقر در واحد ثبت ساوجبلاغ تصرفات مالکانه متقاضی آقای ابراهیم محمدی گل تپه فرزند محرم به شماره شناسنامه ۱۸۵۳ صادره درششدانگ یک قطعه زمین با بنای احداثی پلاک ۴ اصلی به مساحت ۳۰/۱۵۳ مترمربع از سهمی آرمناک گورگیان ذیل ثبت صفحه ۵۰۷ دفتر ۲۴ محرز گردیده است .لذا به منظور اطلاع عموم مراتب در دو نوبت به فاصله ۱۵ روز در روزنامه های کثیر الانتشار و محلی همزمان در یک تاریخ چاپ و آگهی می شود در صورتیکه اشخاص نسبت به صدور سند مالکیت متقاضی اعتراضی داشته باشند می توانند ازتاریخ انتشار اولین آگهی به مدت دو ماه اعتراض خود را به این اداره تسلیم و پس از رسید، ظرف یک ماه از تاریخ تسلیم اعتراض، درخواست خود را به مراجع قضایی تقدیم نمایند. بدیهی است در صورت انقضای مدت مذکور و عدم وصول اعتراض طبق مقررات سند مالکیت صادر خواهد شد .
بشیر نعیم زاده رئیس اداره ثبت اسناد و امالک ساوجبلاغ از طرف کریم انصاری
تاریخ انتشار نوبت اول : ۱۴۰۴/۰۷/۲۸ تاریخ انتشار نوبت دوم: ۱۴۰۴/۰۸/۱۳
شناسه اگهی : ۲۰۲۸۵۲۹
***
آگهی موضوع ماده ۳ قانون و ماده ۱۳ آیین نامه قانون تعیین تکلیف وضعیت ثبتی و اراضی و ساختمانهای فاقد سند رسمی
برابر رای شماره ۱۴۰۴۶۰۳۳۱۰۱۲۰۱۳۸۵۱ مورخ ۶/۰۷/۱۴۰۴ و ۲۰/۵/۱۴۰۴ و موضوع هیات موضوع قانون تعیین تکلیف وضعیت ثبتی اراضی و ساختمانهای فاقد سند رسمی مستقر در واحد ثبت ساوجبلاغ تصرفات مالکانه متقاضی آقای ابراهیم محمدی گل تپه فرزند محرم به شماره شناسنامه ۱۸۵۳ صادره درششدانگ یک قطعه زمین با بنای احداثی پلاک ۴ اص

کاریکاتور

فرهنگی، اجتماعی، ورزشی

صاحب امتیاز و مدیر مسئول:
یونس رنجکش کیسمی
مشاور عالی اجرایی مدیر مسئول :دکتر مهران بازرگانی
سردبیر : ایمان رنجکش
گروه صفحه آرایی:منیره خجسته حال - الهه رنجکش
« مندرجات لزوما برتابنده دیدگاه روزنامه نیست »

روزنامه
معین

دوشنبه ۲۸ مهر ۱۴۰۴
شماره ۷۱۰۸

moeennews.ir

چاپ : شرکت چاپ و نشر شاخه سبز
نشانی دفترمرکزی :رشت خیابان سعدی.کوچه پورنقاشیان .بن بست سوم.پلاک۸۸.طبقه سوم
نشانی دفتر تهران : خ مطهری ابتدای سهرودی جنوبی ک زاهدان پ ۸ واحد یک
کدپستی ۱۵۷۸۷۶۳۸۱۳
تلفن : ۳۳۲۴۳۶۳۴-۰۱۳ * همراه : ۰۹۱۱۱۸۲۳۴۳۵
فاکس : ۳۳۲۴۵۷۰۰-۰۱۳ * کد پستی:۴۱۵۳۶۵۶۶۳۱

moeendaily@yahoo.com

مخالفت دولت لبنان با خواسته کاخ‌سفید درباره آینده حزب الله

دولت «جوزف عون» در لبنان با نپذیرفتن درخواست واشنگتن و رژیم اسرائیل درباره چگونگی خلع سلاح حزب الله لبنان، هدف انتقاد و تهدید تل‌آویو و کارشناسان غربی قرار گرفته است.

به گزارش ایرنا، پس از سخنرانی «دونالد ترامپ» رئیس جمهور آمریکا در کنست (پارلمان) رژیم اسرائیل، او از لبنان به‌عنوان کشوری یاد کرد که در مسیر خلع سلاح حزب‌الله و انتخاب صلح با تل‌آویو قرار دارد. با اینکه بیروت تلاش‌هایی را در این زمینه نشان داده اما همزمان دولت لبنان اعلام کرده که قصد ندارد حزب‌الله را خلع سلاح کند، بلکه تنها در پی مهار این گروه و بی‌اثر کردن زرادخانه آن است.

«بنیاد دفاع از دموکراسی‌ها» در گزارشی به جزییات این موضوع پرداخت و نوشت: این موضع رسمی که از سوی «جوزف عون» رئیس‌جمهور لبنان اعلام شد، نشان‌دهنده تغییر مهمی در رویکرد لبنان نسبت به توافقات قبلی است.

این اندیشکده آمریکایی مدعی شد که تصمیم فوق بدون مشورت عون با تضمین کنندگان بین‌المللی (آمریکا، فرانسه و عربستان سعودی) اتخاذ شده و با سوگند ریاست‌جمهوری وی که وعده اجرای خلع سلاح و حفظ حاکمیت ملی لبنان را داده بود، در تضاد است. عون در آغاز دوران ریاست خود وعده اصلاحات و اجرای تعهدات بین‌المللی را داد اما اکنون در عمل به سمت موازنه سیاسی داخلی چرخش کرده و تلاش دارد میان نیروهای رقیب لبنانی توازن برقرار کند.

این گزارش با این ادعا که خاورمیانه در حال تغییر است می‌نویسد: آتش‌بس نوامبر ۲۰۲۴ (آبان ۱۴۰۳) که برای پایان دادن به جنگ حزب‌الله و اسرائیل طراحی شد، بر اساس اجرای قطعنامه ۱۷۰۱ سازمان ملل بنا شده بود. این قطعنامه خواستار خلع سلاح حزب‌الله و تعیین دقیق مرزها بود. توافق، مهلتی ۶۰ روزه برای اجرای این موارد و خروج اسرائیل از مناطق اشغالی لبنان تعیین کرد. یک نهاد مشترک متشکل از لبنان، اسرائیل، آمریکا، فرانسه و نیروهای یونیفیل نیز مأمور نظارت بر اجرای این توافق شد.

گزارش می افزاید: با این حال، حزب‌الله نه سلاح‌های خود را تحویل داد و نه آنها را به ارتش لبنان منتقل کرد. در عوض، این گروه شروع به بازسازی توان نظامی خود کرده، که این موضوع باعث نگرانی اسرائیل شده است.

بنیاد دفاع از دموکراسی‌ها با اشاره به ارتقای توان حزب الله نسبت به قبل از آبان ۱۴۰۳ تصریح می‌کند که «رژیم اسرائیل اکنون در تلاش است مانع از بازگشت توان نظامی حزب‌الله به سطح پیش از جنگ شود.»

براساس این تحلیل، جوزف عون که در گذشته به‌عنوان فرمانده ارتش شاهد اجرای ناقص آتش‌بس و حملات اسرائیل بود، پس از رسیدن به ریاست‌جمهوری ابتدا بر خلع سلاح گروه‌های غیردولتی تأکید داشت ولی بعدها عقب نشینی کرد و گفت چنین اقدامی ممکن است به جنگ داخلی منجر شود. در نتیجه، او طرحی جایگزین را پیشنهاد کرد که هدفش «منجمد کردن» سلاح‌های حزب‌الله و الگوگیری از مدل غزه بود؛ مدلی که در آن حماس توانست با تغییر عنوان نیروهای خود به «امنیت داخلی»، سلاح‌هایش را حفظ کند.

این اتاق فکر حامی صهیونیست‌ها تهدید کرد که شرایط لبنان با غزه تفاوت دارد و اگر عون بخواهد از مدل غزه پیروی کند، باید پنج تپه لبنانی را که اسرائیل آنها را منطقه بسته نظامی اعلام کرده، واگذار کند. درحالی که اسرائیل سرزمین‌های لبنان را به بهانه خلع سلاح حزب الله در اشغال خود نگاه داشته، بیروت از تل‌آویو می‌خواهد که با توقف نظارت و خروج از تپه‌های مرزی، به حاکمیت این کشور احترام بگذارد.

گزارش در بخش پایانی خواسته دولت عون را غیرواقع بینانه خوانده و مدعی شده است که از نظر اسرائیل، واقع‌گرایی سیاسی این است که لبنان باید خواسته‌های مربوط به حاکمیت را کنار بگذارد تا زمانی که به‌طور کامل حزب‌الله را خلع سلاح کند؛ یا آنکه باید مداخله اسرائیل را بپذیرد. در واقع بنیاد دفاع از دموکراسی‌ها، سیاست دولت لبنان را توجیهی برای حتی دخالت نظامی تل‌آویو برشمرده است.

نتانیاهو: نگاه ما به ایران دوخته شده است

نخست وزیر رژیم صهیونیستی امشب گفت که چشمان این رژیم به ایران دوخته شده است.

به گزارش تابناک به نقل از فارس، «بنیامین نتانیاهو» نخست وزیر رژیم صهیونیستی در مصاحبه با شبکه ۱۴ رژیم صهیونیستی مدعی شد که تهدید ایران را دور کرده، اما مقابله با ایران هنوز تمام نشده است.

وی مدعی شد که با «دونالد ترامپ» رئیس جمهور آمریکا در این مورد صحبت کرده است.

نتانیاهو گفت: سران ارشد ایران را هدف قرار دادیم اما تهدید این کشور هنوز به پایان نرسیده است.

پزشکیان: با بگیر و ببند و اخراج، جامعه اصلاح نمی‌شود

رئیس‌جمهور با بیان اینکه اگر بدون در نظر گرفتن سلایق سیاسی و شخصیتی به تمامی آحاد جامعه خدمت کنیم، حتی افراد ضد انقلاب هم جذب ما خواهند شد، گفت: با بگیر و ببند و اخراج کردن افراد، جامعه اصلاح نمی‌شود.

آفتاب‌نیوز :نخستین گردهمایی مشترک قرارگاه ملی مسجد، عصر روز شنبه ۲۶ مهر ۱۴۰۴، به میزبانی «مسعود پزشکیان» در نهاد ریاست جمهوری برگزار شد.

رئیس‌جمهور در ابتدای این گردهمایی با ابراز خرسندی از حضور در جمع اعضای قرارگاه ملی مسجد، در سخنانی با تاکید بر اینکه چنانچه به جامعه و مردم خالصانه خدمات کنیم و رفتارمان صادقانه باشد، کسی نمی‌تواند جامعه ما را با مشکل مواجه کند، گفت: اگر رفتارمان با مردم صحیح باشد در جامعه تاثیرگذار خواهیم بود و باعث جذب طیف‌های مختلف اجتماعی می‌شویم، چرا که برای مردم نه سخنان مسئولان، بلکه عملگرایی آنان برای رفع گرفتاری‌هایشان معیار است.

وی با یادآوری خاطره‌ای از دوران طبابت خود در سال‌های پس از پیروزی انقلاب اسلامی و در زمانی که جریان‌های مختلف سیاسی و اجتماعی در کشور در حال شکل گیری بودند، افزود: در آن ایام، بیماران از اقشار و سلیقه‌های گوناگون جامعه به ما مراجعه می کردن، اما ما به عنوان پزشک وظیفه داشتیم بدون در نظر گرفتن گرایش فکری، اعتقادی یا ظاهری آنها، تنها به درمان و خدمت‌رسانی بپردازیم. خدمت صادقانه به همه مردم، فارغ از هرگونه دسته‌بندی و نگاه تبعیض‌آمیز، وظیفه انسانی و الهی ماست.

رئیس‌جمهور در ادامه با تأکید بر نقش اجتماعی مسجد، گفت: مسجد تنها محل عبادت نیست، بلکه پایگاهی برای خدمت به مردم و رفع نیازهای جامعه است. نماز و سایر عبادات در حقیقت مقدمه‌ای برای یاری رساندن به مظلومان، دستگیری از یتیمان و رسیدگی به نیازمندان هستند. عالمان دین و فعالان مذهبی وظیفه دارند نسبت به همه افراد جامعه، با هر نوع سلیقه، پوشش یا نگرش، احساس مسئولیت کنند. نگاه دینی ما ایجاب می کند که هیچ‌کس از دایره مهر و خدمت بیرون نماند، چرا که معیار در نگاه الهی، صداقت، انسانیت و خدمت به خلق است.

پزشکیان خدمت به تمامی آحاد جامعه را ضامن همگرایی و همبستگی اجتماعی عنوان و رسیدگی به محرومان، اسیران و مسکینان را از توصیه‌های قرآنی برشمرد و گفت: شهید آل هاشم به عنوان امام جمعه تبریز توانست با رفتار و برخوردش مردم را جذب کند. ما نیز همچون ایشان در مواجهه با مردم باید توصیه‌های حضرت علی (ع) را در نظر داشته باشیم و چنانچه می‌خواهیم اسلام حفظ شود و آمریکا نتواند هیچ غلطی کند، باید تلاش کنیم مسجد، مسجد باقی بماند، هویت مردمی خود را حفظ کند و از ظرفیت و کمک هر طیف و سلیقه‌ای در آن

بهره‌مندباشیم.

وی، اصلاح‌پذیری مردم به واسطه مسجد را در صورتی امکان‌پذیر عنوان کرد که نقش تمامی افراد جامعه از هر قشری در مسجد دیده شود و مسجد پناه مردم باشد و اظهار کرد: مساجدی که توانسته‌اند در این زمینه موفق باشند، باید معرفی و از تجربه آنها استفاده کرد. علاوه بر این مسجدی‌ها نباید برای افرادی که راه را گم کرده‌اند، پرونده سازی کنند؛ چنانچه خلاف این موارد عمل شود، مردم از ما دور خواهند شد.

رئیس‌جمهور تصریح کرد: مردم به دنبال صداقت، عدالت و انصاف در جامعه هستند و قرآن هم پر از آیاتی است که به این مؤلفه‌ها اشاره کرده است. ما اگر بدون در نظر گرفتن سلایق سیاسی و شخصیتی به تمامی آحاد جامعه خدمت کنیم، حتی افراد ضد انقلاب هم جذب ما خواهند شد. با بگیر و ببند و اخراج کردن افراد، جامعه اصلاح نمی‌شود. مسجد و امامان جماعت باید طبیب روحانی افرادی باشند که دارای گرفتاری‌های رفتاری هستند و برای درمان آنها تلاش کنند.

پزشکیان با بیان اینکه «باور دارم اگر مسجد اراده کند، هیچ‌کس خطاکار نخواهد شد»، به بخشی از دوران حضور خود در زابل اشاره کرد و گفت: در آن دوران، افراد و گروه‌هایی می‌کوشیدند مرا به سمت خود جذب کنند، اما من مسیر حق را برگزیدم و از همراهی با آنان خودداری کردم. در برخورد با مردم، تلاش داشتم با هر فرد بر اساس ویژگی‌ها، نیازها و ظرفیت‌هایش رفتار کنم تا مطابق با آموزه‌های قرآن کریم و سیره ائمه اطهار (ع) برای هدایت او به راه حق تلاش کرده باشم.

وی با اشاره به آموزه‌های قرآنی افزود: خداوند در قرآن به پیامبر اسلام (ص) درباره کسانی که در جنگ احد او را تنها گذاشتند می‌فرماید حتی با آنان نیز مشورت کن؛ این پیام روشنی برای همه ماست که نباید به دلیل لغزش‌های مقطعی، افراد صادق و دغدغه‌مند را از چرخه خدمت‌رسانی کنار بگذاریم. ممکن است برخی افراد در مسیر خدمت دچار لغزش یا اشتباه شوند، اما حذف آنان از عرصه اجتماعی باعث انزوا و تضعیف همبستگی ملی خواهد شد. باید باور داشته باشیم که تغییر رفتار و اصلاح نگرش‌ها فرآیندی تدریجی است که با صبر، گفت‌وگو و همراهی مردم محقق می‌شود.

رئیس‌جمهور در بخش دیگری از سخنان خود تأکید کرد: وفاق، همدلی، ایستادگی و همبستگی اجتماعی را باید حفظ کرد؛ در این صورت است که دشمن با شلیک موشک و شهادت مردم و فرماندهان هم نمی‌تواند کشوری را به زانو درآورد.

در ابتدای این مراسم وزیر فرهنگ و ارشاد اسلامی با بیان اینکه در دوران پیامبر مسجد یک نهاد اجتماعی بود، بیان کرد: متأسفانه اکنون از مولفه‌های این نهاد اجتماعی فاصله گرفته‌ایم و مسجد صرفاً محلی برای عبادت افراد مومن محسوب می‌شود.

سید عباس صالحی، مسجد را خانه خدا و خانه مردم معرفی کرد و گفت: نباید مسجد به گروه خاصی از افراد جامعه اختصاص داشته باشد. همچنین نگاه‌های بخشی به مسجد آن را تکه تکه و ساختارش را تغییر خواهد داد. خوشبختانه رویکرد دکتر پزشکیان از همان ابتدا مردم محوری است و نگاه بروکراسی و اداری به امور ندارد. ایشان باور دارند که مردم حلّال مشکلات هستند. علاوه بر این چنانچه می‌خواهیم مسجد محور باشد و به یک نهاد اجتماعی تبدیل شود باید به همه سلایق اختصاص داشته باشد.

در بخش دیگر این گردهمایی حجت‌الاسلام والمسلمین حاجی علی‌اکبری رئیس شورای سیاستگذاری ائمه جمعه کشور بیان کرد: برگزاری این گردهمایی مبتنی بر یک هم عهدی است، چرا که معتقدیم در جمهوری اسلامی ایران برای برطرف کردن نیازهای مردم و رفع مشکلات باید نگاه ویژه داشته باشیم.

وی، نگاه رئیس جمهور به مسجد را ممتاز و متفاوت عنوان کرد و گفت: ایشان معتقدند باید برای برطرف کردن مشکلات و ناترازی‌ها به محلات و مردم بازگردیم و مسجد به عنوان یک پایگاه برای سازماندهی مردم در نظر گرفته شود. در همین راستا برای پیشبرد برنامه‌ها، طرح محراب را برنامه‌ریزی کردیم که در آن ۱۰ هزار مسجد با پراکندگی مناسب در سراسر کشور می‌خواهند در امور مختلف به مردم خدمات‌رسانی کنند.

در ادامه این گردهمایی «صالحی امیری» وزیر میراث فرهنگی و گردشگری، «علی ربیعی» دستیار رئیس جمهور در امور اجتماعی، حجت‌الاسلام والمسلمین قمی رئیس سازمان تبلیغات اسلامی و حجت‌الاسلام والمسلمین خسروپناه دبیر شورای‌عالی انقلاب فرهنگی نیز به تحلیل و بررسی فرصت‌ها و چالش‌ها و جایگاه مسجد در محوریت بخشیدن به نقش مردم در امور عبادی و نیایشی، فرهنگی و تربیتی، مشارکت در ارائه خدمات امدادی و اجتماعی و برقراری نظم و امنیت پرداختند.

آیت الله کعبی: حجاب تکلیف صریح قانون اساسی است،دولت نمی‌تواند بگوید به آن کاری ندارم
شورای عالی امنیت ملی نمی‌تواند جلوی قانون حجاب و عفاف را بگیرد

آیت الله کعبی گفت: دولت نمی‌تواند بگوید من به حجاب کاری ندارم؛ موظف است که اقدام کند. یکی از نهادها ستاد امر به معروف و نهی از منکر است و مخاطب اصلی حجاب فقط ستاد امر به معروف و نهی از منکر نیست.

نیلوفر مولایی: اخیرا روح‌الله مومن‌نسب، دبیر ستاد امر به معروف و نهی از منکر استان تهران از تشکیل اتاق عفاف و حجاب خبر داده است. خبری که با مخالفت افکار عمومی، سیاسیون، حقوق‌دانان و حتی برخی از روحانیون نیز همراه شد. با این حال، این اقدام موافقانی هم دارد که معتقدند باید قانون حجاب در کشور اجرایی شود.

آیت‌الله عباس کعبی، عضو مجلس خبرگان رهبری در گفت‌وگو با خبرگزاری خبرآنلاین درباره مسئله حجاب بیان کرد: «نظام ما می‌تواند با یک مدیریت جامع و مطالبه ملی مسئله حجاب و عفاف را با حکمرانی هوشمند فرهنگی و اجتماعی و تدبیر جامع، برنامه‌ریزی و مشارکت ملی و بر پایه دین و احکام قانونی دولت‌مردان مدیریت کند. کسی نمی‌تواند بگوید که حجاب به من ربطی ندارد.»وی همچنین با اشاره به نظر دولت در خصوص حجاب گفت: «دولت نمی‌تواند بگوید من به حجاب کاری ندارم؛ موظف است که اقدام کند. یکی از نهادها ستاد امر به معروف و نهی از منکر است و مخاطب اصلی حجاب فقط ستاد امر به معروف و نهی از منکر نیست.»

مشروح گفت‌وگوی آیت‌الله عباس کعبی، عضو سابق شورای نگهبان را در ادامه بخوانید؛

*نظر شما درباره تشکیل اتاق عفاف و حجاب که از سوی ستاد امر به معروف مطرح شده‌است چیست؟

حجاب و عفاف سرمایه تمدنی و هویت تاریخی و فرهنگی ملت ایران است. رعایت اصل حجاب به‌عنوان حکم شرعی مورد اتفاق مسلمین است و جز احکام بدیهی اسلام است. ضمن این‌که حکم قانونی است و حجاب به عنوان یک حکم قانونی هم‌چنان در قوانین و مقررات جمهوری اسلامی ایران وجود دارد. امروز یک موج ابتذال جهانی، بی‌عفتی، بی‌حیایی و هنجارشکنی در سطح جهان در حال ترویج است و این موج ابتذال جهانی متأسفانه در ایران هم ترویج می‌شود.

در حالی‌که ما بر پایه حجاب می‌توانیم الگوی نوینی از زندگی زیبا، آزاد و متکی بر ایمان و تقوا ارائه دهیم. حجاب پرچم عزت، کرامت و هویت ملت ما است. حجاب پوششی برای کرامت انسان، آزادی توأم با مسئولیت و رهایی از نگاه‌های سطحی و زرق و برق مد جهانی است. در دنیایی که قدرت‌های

رسانه‌ای تلاش می‌کنند زن را به کالای مصرفی و ابزار سرگرمی تبدیل کنند، پیام حجاب روشن است: زن گوهر کرامت انسانی و ابزار مدگرایی نیست. این نگاه می‌تواند جامعه را از فروپاشی اخلاقی حفظ کند و نسل‌ها را به ارزش‌های الهی پیوند دهد.

زن محجبه سفیر عزت و هویت جهان اسلامی است

ما می‌توانیم این سرمایه بزرگ تمدنی را با عقلانیت و الگوهای موفق ترویج کنیم. حجاب به‌عنوان یک رسالت و مسئولیت آگاهانه باید همراه با زیبایی، هنر و نشاط به جوانان معرفی شود. اگر ما بتوانیم حجاب را خوب معرفی کنیم، جوانان مشتاقانه و دلیرانه آن را برمی‌گزینند. زن محجبه سفیر عزت و هویت جهان اسلامی است. امروز زنان محجبه با مقاومت فرهنگی از تمدن اسلامی–ایرانی پاسداری می‌کنند. نباید به حجاب به‌عنوان تکلیف فردی نگاه کنیم، بلکه باید بدانیم پرچمی از ایمان، امید و آینده را روشن می‌کند.

بدیهی است اگر به اصول قانون اساسی نگاه کنید، بند یک اصل ۳ قانون اساسی می‌گوید: ایجاد محیط مساعد برای رشد فضایل اخلاقی بر اساس ایمان، تقوا و مبارزه با کلیه مظاهر فساد و تباهی در رأس وظایف نظام و دولت اسلامی‌است. دستگاه‌های مسئول فرهنگی، اجتماعی، امنیتی، انتظامی و قضایی مسئولیت شرعی و قانونی سنگینی در صیانت از این سرمایه بزرگ هویتی و تمدنی ایران اسلامی به عهده دارند. هرگونه غفلت، سستی، سهل‌انگاری، کوتاهی، نداشتن برنامه و طرح جامع یا نداشتن اعاده ملی در مقابله با ناهنجاری‌های اخلاقی و افسارگسیختگی در مقابل ابتذال فرهنگی، فرار از مسئولیت شرعی و قانونی است و عواقب خطرناک دنیوی و اخروی دارد.

همه باید در مقابل ابتذال اخلاقی و فرهنگ برهنگی بایستند

نظام ما می‌تواند با یک مدیریت جامع و مطالبه ملی مسئله حجاب و عفاف را با حکمرانی هوشمند فرهنگی و اجتماعی و تدبیر جامع، برنامه‌ریزی و مشارکت ملی و بر پایه دین و احکام قانونی دولت‌مردان مدیریت کند. کسی نمی‌تواند بگوید که حجاب به من ربطی ندارد. همه دلسوزان امروز می‌دانند که باید با مدیریت جامع و برنامه‌ریزی با نگاه ملی، اخلاق و آداب و سبک زندگی اسلامی پاسداری شود. امروز متأسفانه رهاشدگی، بی‌تفاوتی، نبود متولی و پاسخگویی مشخص، مفاسد و مخاطرات فراوانی را به همراه داشته است.

دولت نمی‌تواند بگوید من به حجاب کاری ندارم؛ موظف است که اقدام کند. یکی از نهادها ستاد امر به معروف و نهی از منکر است و مخاطب اصلی حجاب فقط ستاد امر به معروف و نهی از منکر نیست. همه دستگاه‌های دولتی باید ورود کنند. باید حجاب را از دستگاه‌های دولتی شروع کنند. مردم متدین هم باید به صحنه بیایند و هر کسی نسبت اسلامی و ایرانی دارد باید نسبت به دفاع از حجاب به میدان بیاید و حجاب را به‌عنوان سرمایه تمدنی و فرهنگی ترویج کند. همه باید در مقابل ابتذال اخلاقی و فرهنگ برهنگی بایستند و نگذارند خدای ناکرده سدهای مستحکم اخلاقی در حوزه حجاب و عفاف با سهل‌انگاری، غفلت و کوتاهی بریزد. نیاز به برنامه‌ریزی جامع در این زمینه است و همه باید به صحنه بیایند.

شورای عالی امنیت ملی نمی‌تواند جلوی حجاب و عفاف را بگیرد

* با توجه به این‌که شورای عالی امنیت ملی جلوی اجرای قانون عفاف و حجاب را گرفته، آیا تشکیل اتاق وضعیت حجاب یا حضور ۸۰ هزار آمر به معروف خلاف این دستور و ابلاغ نیست؟

من مصوبه‌ای نشنیدم که شورای عالی امنیت ملی جلوی حجاب و عفاف را گرفته باشد. اصولاً شورای عالی امنیت ملی نمی‌تواند جلوی حجاب و عفاف را بگیرد.

* دستور به مجلس ارسال شده است.

حجاب تکلیف قانونی و شرعی است و صریح قانون اساسی است. البته در ترویج حجاب باید نگاه جامع و با برنامه‌ریزی وجود داشته باشد. باید درایت شود. شورای عالی امنیت ملی به طور قطع هیچ مصوبه‌ای در این زمینه ندارد.

رابطه راهبردی ایران و روسیه ریشه در اعتماد متقابل دارد
عراقچی: اسنپ‌بک فعال نشده است

وزیر خارجه ایران با بیان اینکه «بر اساس دیدگاه ایران، روسیه و چین، سازوکار بازگشت خودکار تحریم‌ها فعال نشده است»، گفت: «روابط ایران و روسیه ریشه در اعتماد متقابل، منافع مشترک و نگاه راهبردی بلندمدت دارد.»

آفتاب‌نیوز :«سید عباس عراقچی» وزیر امور خارجه جمهوری اسلامی ایران در پاسخ به سوالی درباره شکل‌گیری اجماع جهانی پیرامون انقضای قطعنامه ۲۲۳۱ شورای امنیت سازمان ملل متحد گفت: «بر اساس دیدگاه جمهوری اسلامی ایران و کشورهایی مانند روسیه و چین که از اعضای دائم شورای امنیت سازمان ملل هستند، برخلاف موضع آمریکا و برخی کشورهای اروپایی، سازوکار بازگشت خودکار تحریم‌ها (اسنپ‌بک) فعال نشده و قطعنامه ۲۲۳۱ شورای امنیت، در روز ۲۶ مهر ۱۴۰۴، رسماً منقضی شد.»

وی افزود: «با پایان اعتبار این قطعنامه، تمامی محدودیت‌های شورای امنیت علیه جمهوری اسلامی ایران به‌طور کامل برداشته شده و موضوع ایران نیز از دستورکار این شورا خارج می‌شود.»

موضع ایران با حمایت بیش از ۱۲۰ کشور همراه شده است

این دیپلمات عالی رتبه جمهوری اسلامی افزود: «این موضع تنها نظر ایران نیست، بلکه حمایت و تأیید گسترده کشورهای متعددی در سطح بین‌الملل را نیز به همراه دارد. در اجلاس اخیر وزرای امور خارجه جنبش عدم تعهد که در اوگاندا برگزار شد، بیش از ۱۲۰ کشور همین رویکرد را در سند نهایی اجلاس تصویب کردند. همچنین فدراسیون روسیه، به عنوان عضو دائم شورای امنیت و رئیس دوره‌ای این شورا در ماه جاری، با صدور بیانیه رسمی و ارسال نامه از سوی وزیر امور خارجه خود، این موضع را تأیید کرده و صراحتاً اعلام کرده است که بازگشت به قطعنامه‌های پیشین را نمی‌پذیرد و خود را ملزم به رعایت آنها نمی‌داند.»وزیر امور خارجه ایران ادامه داد: «همچنین طی چند ماه گذشته، ایران، چین و روسیه در مکاتبات مشترک خود با شورای امنیت و دبیرکل ملل متحد، مواضع مشابهی در مورد موضوع اسنپ بک و خاتمه قطعنامه ۲۲۳۱ در روز ۲۶ مهر گرفته‌اند.»روابط ایران و روسیه ریشه در اعتماد متقابل، منافع مشترک و نگاه راهبردی بلندمدت دارد

این دیپلمات عالی رتبه جمهوری اسلامی ایران در رابطه با نقش روسیه در شکل‌گیری این اجماع خاطرنشان کرد: «روابط راهبردی ایران و روسیه اهمیت ویژه‌ای دارد. همکاری‌های مستمر و گسترده میان تهران و مسکو در زمینه‌های سیاسی، امنیتی و اقتصادی، نشانه‌ای از شراکت پایدار و بلندمدت دو کشور است که با امضای سند همکاری جامع ۲۰ ساله بیش از پیش تقویت شده است.»وی با بیان این که «این توافق، پایه‌ای محکم برای توسعه همکاری‌ها در همه حوزه‌ها و حفظ منافع مشترک ایران و روسیه فراهم

آورده است»، خاطرنشان کرد: «ایران و روسیه با درک متقابل ضرورت حفظ ثبات منطقه‌ای و تقویت همکاری‌های همه‌جانبه، تأکید دارند که این رابطه راهبردی صرفاً مبتنی بر شرایط مقطعی نیست، بلکه ریشه در اعتماد متقابل، منافع مشترک و نگاه راهبردی بلندمدت دارد.»تمرکز بر تقویت موضع ایران و کشورهای هم‌فکر در شورای امنیت بسیار مهم استعراقچی در ادامه با اشاره به برخی حواشی مطرح شده افزود: «آنچه در خصوص اسنپ بک و حواشی آن در مذاکرات برجام گذشت، در مکتوبات مربوط به شرح مذاکرات برجام آمده و بارها در مصاحبه‌ها و گفت‌وگوهای تلویزیونی توسط اینجانب نیز تشریح شده است؛ اما آنچه در شرایط کنونی اهمیت دارد، تمرکز بر تقویت موضع ایران و کشورهای هم‌فکر در شورای امنیت و حفظ وحدت و انسجام ملی برای پیشبرد منافع عالیه کشورمان است.»

حمله یک نماینده مجلس به ظریف بابت افشاگری کارشکنی‌های روسیه / سکوت را رعایت کنید / اگر ادامه دهد، دادستانی کل فورا ظریف را احضار کند!

مجتبی زارعی عضو کمیسیون امنیت ملی در شبکه اجتماعی ایکس نوشت: اگر دکتر ظریف بخواهد این موقعیت حساس را درک نکند دادستانی کل باید در مراقبت از امنیت ملی فورا او را احضار کند !

به گزارش خبرگزاری خبرآنلاین، مجتبی زارعی عضو کمیسیون امنیت ملی در واکنش به سخنان اخیر ظریف که پاسخ اتهامات لاوروف وزیر خارجه روسیه درباره موضوع اسنپ‌بک را داده و از کارشکنی‌های این کشور در جریان مذاکرات و اجرای برجام گفته بود، در شبکه اجتماعی ایکس نوشت:

اگر دکتر ظریف بخواهد این موقعیت حساس را درک نکند دادستانی کل باید در مراقبت از امنیت ملی فورا او را احضار کند !

به عنوان رئیس کمیته قدرت نرم و تهدیدات شناختی کمیسیون امنیت ملی و سیاست خارجی به دکتر ظریف و رفقایش هشدار می دهم حالا که تمام تیرهای در کمان آمریکا و اروپا و اسرائیل در اسنپ بک و برجام تمام شد ؛ و حالا که قطعنامه ۲۲۳۱ هم منقضی و باطل شد؛ و حالا که روسیه به عنوان رئیس دوره ای شورای امنیت و شریک راهبردی ایران هم پایان ننگین اسنپ را اعلام کرد و حالا که بیش از ۱۰۰ کشور مستقل و غیر متعهد جهان در نشست اوگاندا هم می گویند اسنپ بک تمام شد و حالا که دبیر شعام پیام جامع امام خامنه ای حکیم را به آقای پوتین برای این نوقعیت خطیر تقدیم کرد ؛ شما سکوت را رعایت کنید و به روند ملّی در ایران و اجماع جهانی بپیوندید ؛

آقای ظریف ! شما را فردی وطن خواه می شناسم اما اگر اینک در چارچوب مناسبات امنیت ملّی سکوت نکنید و باز هم گویا عیان شدن خسارتِ محض برجام را نخواهید ببینید و دفاع شخصی را بر دفاع ملّی ترجیح دهید دادستانی کل موظف است شما را بخاطر اخلال در امنیت ملی فورا احضار و ارشاد کند ؛

لطفا وسط جنگ با آدمخوارانِ ضد ایرانی به سود دشمن کوچه ای جدید باز نکنید !

تماس وزیر خارجه مصر با همتای ایرانی، گروسی و ویتکاف درباره توافق جامع هسته ای

وزارت امور خارجه مصر در بیانیه‌ای از تماس‌های وزیر خارجه این کشور با همتای ایرانی، مدیر کل آژانس بین‌المللی انرژی اتمی و فرستاده ویژه آمریکا با محوریت بررسی و گفت و گو درباره توافق جامع هسته ای خبر داد.

به گزارش ایرنا به نقل از شبکه الجزیره، وزارت امور خارجه مصر اعلام کرد که «بدر عبدالعاطی» وزیر خارجه این کشور با «سید عباس عراقچی» همتای ایرانی خود، «رافائل گروسی» مدیر کل آژانس بین‌المللی انرژی اتمی و «استیو ویتکاف» فرستاده ویژه آمریکا در غرب آسیا تماس‌هایی برقرار کرده است.

بر اساس این گزارش، عبدالعاطی در این تماس‌ها ضرورت فراهم کردن شرایطی برای ازسرگیری روند مذاکرات بین تهران و واشنگتن با هدف دستیابی به توافق جامع درباره برنامه هسته‌ای ایران را مورد بررسی قرار داد.

پایگاه «القاهرة الإخباریه» نیز گزارش داد که وزیر خارجه مصر در این تماس‌ها همچنین به بررسی ضرورت کاهش تنش‌ها ،اعتمادسازی و فراهم کردن شرایط احیای روند مذاکرات بین ایران و آمریکا برای دستیابی به توافق جامع هسته‌ای با در نظر گرفتن منافع همه طرف‌ها و کمک به تحقق امنیت و ثبات منطقه‌ای پرداخت.

همچنین توافق شد که این تلاش‌ها و تماس‌ها و بررسی ایده‌های پیشنهادی به منظور حصول گشایش و موفقیت مورد انتظار ادامه یابد.

وزیر خارجه مصر پیش از این نیز در گفت‌وگوی تلفنی با ویتکاف بر مواضع قاهره در حمایت از کاهش تنش‌ها در منطقه خاورمیانه و ناکامی راه‌حل نظامی برای برنامه هسته‌ای ایران و دیگر بحران‌های منطقه تأکید کرده بود.

از سوی دیگر، رسانه آمریکایی آکسیوس در گزارشی به نقل از یک مقام آگاه که خواست نامش فاش نشود، نوشت: ویتکاف قرار است یکشنبه شب برای پیگیری اجرای توافق پایان جنگ غزه به غرب آسیا سفر کند.

در گزارش آکسیوس آمده است: قرار است ویتکاف در این سفر از مصر و (رژیم) اسرائیل بازدید کند و احتمال دارد در غزه نیز حضور یابد.

بر اساس این گزارش، هدف اصلی این سفر، بررسی اجرای مرحله دوم توافق آتش‌بس و تلاش برای بازگرداندن باقی اجساد اسرای صهیونیست است.

روز چهارشنبه هفته گذشته، نشریه آمریکایی پولیتیکو به نقل از یک منبع آگاه نوشت که استیو ویتکاف فرستاده ویژه دونالد ترامپ در امور غرب آسیا و اروپا، به همتایان خارجی خود اعلام کرده است که سه هدف اصلی سیاست خارجی رئیس‌جمهور آمریکا در دومین دوره ریاست جمهوری، پایان دادن به درگیری‌ها در غزه، خاتمه دادن به جنگ روسیه و اوکراین و دستیابی به توافق جدید هسته‌ای با ایران است.

این ادعا در حالی از سوی ویتکاف مطرح شد که رژیم صهیونیستی در روز جمعه ۲۳ خردادماه، بعد از پایان دور پنجم گفت‌وگوهای غیرمستقیم آمریکا با ایران و در حالی که دو طرف برای برگزاری دور ششم هم توافق کرده بودند، به ایران حمله کرد و سپس در اول تیرماه، آمریکا هم به این تجاوز پیوست.