# معین

روزنامه صبح ایران

www.Moeennews.ir

سه شنبه ۶ آبان ۱۴۰۴ ■ سال ۲۲ ■ ۸ صفحه ■ شماره ۷۱۱۴

۳۰۰۰۰ تومان


فرونشست در تخت‌جمشید، نقش جهان و آرامگاه کوروش؛

## زیر پای تاریخ ایران خالی می‌شود؟

۲


**مراکز معاینه فنی خودرو برادران پور رستگار**

همه روزه آماده خدمت رسانی
به مشتریان و همشهریان عزیز میباشد.

۱- رشت -روبروی فرودگاه خودروی سبک- مرکز۳۴۰۴
۲-رشت- لاکانشهر خودرو سبک- نرسیده به تقاطع راه آهن مرکز ۴۴۶۳
۳-خمام- چوکام - خودروی سبک- مرکز ۳۴۰۱
۴-خمام-چوکام-خودروی سنگین- مرکز ۵۴۰۲

**تلفن :۵-۳۳۷۲۲۳۰۰- ۵۰-۳۳۴۰۳۴۴۸**


«واگذاری اختیارات به استانداران؛ گامی به سوی حکمرانی محلی قوی‌تر»

# اختیارات از پایتخت به استان‌ها

صفحه ۲

## حمایت از نخبگان؛ روی کاغذ ۶۰۰۰ میلیارد در واقعیت ۱۰۰ میلیارد تومان!

۶

پول‌ها کجا رفت؟

# تراژدی اعتماد بانکی

۲

معاون اول رئیس جمهور :

## اگر وارد مچ گیری شویم، نمی‌توانیم به اهداف برنامه هفتم دست یابیم

۸


شناسه آگهی : ۲۰۳۴۵۰۵ نوبت اول

شرکت آب و فاضلاب استان هرمزگان

## فراخوان مناقصه عمومی یک مرحله ای

شرکت آب و فاضلاب استان هرمزگان به عنوان دستگاه مناقصه گزار در نظر دارد **مناقصه عملیات مورد نیاز جهت ارتقاء تصفیه خانه ایستگاه پمپاژ و منهول پمپ فاضلاب جزیره هرمز** با برآورد اولیه ۱۴۰,۷۹۰,۳۶۶,۰۰۰ ریال از محل اعتبارات طرح های تملک دارایی های سرمایه ای را از طریق سامانه تدارکات الکترونیکی دولت برگزار نماید کلیه مراحل برگزاری مناقصه از دریافت اسناد مناقصه تا ارائه پیشنهاد مناقصه گران و بازگشایی پاکتها از طریق درگاه سامانه تدارکات الکترونیکی دولت (ستاد) به آدرس www.setadiran.ir انجام خواهد شد و لازم است مناقصه گران در صورت عدم عضویت قبلی مراحل ثبت نام در سایت مذکور و دریافت گواهی امضای الکترونیکی را جهت شرکت در مناقصه محقق سازند. تاریخ فروش اسناد مناقصه از تاریخ ۱۴۰۴،۰۸،۰۶ لغایت ۱۴۰۴،۰۸،۱۳ می باشد.
اطلاعات تماس دستگاه مناقصه گزار جهت دریافت اطلاعات بیشتر در خصوص اسناد مناقصه و ارائه پاکتهای الف آدرس بندر عباس بلوار ناصر جنب بیمارستان شریعتی شرکت و آب و فاضلاب استان هرمزگان( امور قراردادها) تلفن ۳۳۳۵۰۵۸۲- ۸۶- ۸۷ می باشد.

**شرکت آب و فاضلاب استان هرمزگان**



## آگهی مزایده عمومی
## دانشگاه آزاد اسلامی واحد رشت

دانشگاه آزاد اسلامی واحد رشت درنظر دارد دو دستگاه پژوه ۴۰۵به شماره های
(۱) ۸۱۲ب ۸۳ -ایران ٤٦-مدل ۱۳۸۵
(۲) ۳٦۷د ٦۳ -ایران٤٦- مدل۱۳۸۸ را از طریق مزایده عمومی به فروش برساند، لذا از اشخاص حقیقی و حقوقی واجد شرایط دعوت به عمل آمده تا جهت دریافت اسناد مزایده و برگه مشخصات حداکثر ده روز کاری ازتاریخ انتشار آگهی با دردست داشتن اصل فیش واریزی به مبلغ ۲,۰۰۰,۰۰۰ ریال ( غیر قابل استرداد) به شماره حساب ۰۱۷۷۰۱٦۱۲۳۷٦۸نزد کلیه شعبه بانک تجارت به نام دانشگاه آزاد اسلامی واحد رشت، به اداره تدارکات واحد رشت به نشانی رشت ، فلکه گاز ، پل تالشان ، مجتمع آموزشی امام خمینی (ره) مراجعه و پس از تکمیل اسناد ، پاکات را به صورت پلمپ تا تاریخ مرقوم به اداره کل حراست واحد رشت تحویل نمایند.متقاضیان شرکت در مزایده می توانند در طول مدت آگهی با شماره تلفنهای ۰۹۱۱۱۳۹۵٦۵٤-۰۱۳۳۳٤۲٤۰٦۸تماس حاصل نمایند هزینه کارشناسی ، چاپ آگهی و نقل و انتقال برعهده برنده مزایده خواهد بود و دانشگاه در رد یا قبول یک یا همه پیشنهادات مختار می باشد .

**روابط عمومی دانشگاه آزاد اسلامی واحد رشت**



شناسه آگهی : ۲۰۳٦۵۸۵ م- الف : ۵۰۳۸

جمهوری اسلامی ایران
وزارت بهداشت ، درمان و آموزش پزشکی
دانشگاه علوم پزشکی کرمانشاه

## آگهی ابلاغ رای

نظر به اینکه پرونده تخلفاتی خانم ها سبا غفاری بیستونی ، الهام ژاله و رویا محمدیان – درهیات بدوی رسیدگی به تخلفات اداری کارمندان دانشگاه علوم پزشکی کرمانشاه مطرح ومنتج به صدور رای گردیده است. اما رای مذکور با وصف رعایت تبصره ۱ ماده ۴ قانون رسیدگی به تخلفات اداری به دلیل عدم دسترسی به آدرس نامبردگان تاکنون میسرنشده است.لذابه استناد ماده ۷۳ قانون آیین دادرسی مدنی به آنها اعلام می گردد حداکثرظرف مدت یک ماه پس از انتشار آگهی جهت رویت برگ رای به آدرس مدیریت منابع انسانی دانشگاه علوم پزشکی و خدمات بهداشتی درمانی کرمانشاه واقع در بلوار شهید بهشتی جنب مرکز تحقیقاتی ، آموزشی درمانی قلب و عروق امام علی (ع) مراجعه نمایند. بدیهی است پس ازانقضای مهلت مذکور موضوع ابلاغ شده محسوب ودانشگاه طبق قانون به موضوع رسیدگی وتصمیم لازم ومقتضی اتخاذ خواهد نمود.



## آگهی مزایده عمومی
## دانشگاه آزاد اسلامی واحد رشت

دانشگاه آزاد اسلامی واحد رشت درنظر دارد کتابفروشی خود را به صورت اجاره برای مدت یکسال با قیمت کارشناسی ماهیانه ۵۵,۰۰۰,۰۰۰ریال از طریق مزایده عمومی واگذار نماید ، لذا از اشخاص حقیقی و حقوقی واجد شرایط دعوت به عمل آمده تا جهت دریافت اسناد مزایده و برگه مشخصات حداکثر ده روز کاری از تاریخ انتشار آگهی با دردست داشتن اصل فیش واریزی به مبلغ ۱,۰۰۰,۰۰۰ ریال ( غیر قابل استرداد) به شماره حساب ۰۱۷۷۰۱٦۱۲۳۷٦۸ نزد کلیه شعب بانک تجارت به نام دانشگاه آزاد اسلامی واحد رشت، به اداره تدارکات واحد رشت به نشانی رشت ، فلکه گاز ، پل تالشان ، مجتمع آموزشی امام خمینی (ره) مراجعه و پس از تکمیل اسناد ، پاکات را به صورت پلمپ تا تاریخ مرقوم به اداره کل حراست واحد رشت تحویل نمایند.متقاضیان شرکت در مزایده می توانند جهت رویت مکان موصوف و اخذ توضیح بیشتر در طول مدت آگهی با شماره تلفنهای ۰۱۳۳۳٤۲٤۰٦۸-۰۹۱۱۱۳۹۵٦۵٤ تماس حاصل نمایند هزینه چاپ آگهی برعهده برنده مزایده خواهد بود. دانشگاه در رد یا قبول یک یا همه پیشنهادات مختار می باشد .

**روابط عمومی دانشگاه آزاد اسلامی واحد رشت**

## اختیارات از پایتخت به استان‌ها

اسکندر مومنی وزیر کشور در گفت‌وگو با ایسنا در پاسخ به پرسشی درباره آخرین وضعیت واگذاری اختیارات به استانداران، اظهار کرد: اختیارات استانداران به سه دسته تقسیم شده است. در این مسیر برخی اختیارات که در اختیار هیئت دولت بود واگذار و تصویب شد و برخی که نیاز به اصلاح قانون دارد هم در حال پیگیری است. وزیر کشور در نیمه شهریورماه در سخنانی با بیان اینکه هنوز اختیاراتی که مدنظر رئیس‌جمهوری بود به‌طور کامل واگذار نشده، یادآور شده بود: بخشی از این اختیارات بر اساس اصل ۱۲۷ قانون اساسی در دوران جنگ ۱۲ روزه واگذار شد که اختیارات خوبی هم بود و در مدتی که اجرا شد آثار خوبی به‌جا گذاشت. او همچنین با اشاره به اینکه بخشی از اختیارات در دست خود دولت است، گفته بود: کارها برای واگذاری اختیارات در این بخش شروع شده اما هنوز به مرحله نهایی و آنچه مدنظر ما و رئیس‌جمهوری بود، نرسیده است. بخش دیگری هم قرار است تبدیل به قانون یا در جلسه سران تصویب شود یا مجلس بررسی کند تا اختیارات کامل‌تر واگذار شود. واگذاری اختیار بدون نظارت، مضر است و اصلاً چنین چیزی مدنظر دولت و رئیس‌جمهوری نیست. نظارت لازم هم صورت می‌گیرد. اگر نظارت نباشد که آن اختیار ممکن است با استفاده درستی همراه نشود. واگذاری اختیار توام با نظارت، ایجاد رقابت می‌کند و کیفیت را بالاتر می‌برد. نظارت لازم صورت می‌گیرد و سازوکارش فراهم و ابلاغ شده است. مردم مطمئن باشند که نظارت وجود خواهد داشت و با برنامه‌ریزی مناسب و در مسیر درست پیش می‌رویم.

یادداشت

## مطالبه‌برای کاهش بودجه دانشگاه شریف به‌خاطر مهاجرت فارغ التحصیلان!

«جریان»، کانال تلگرامی نزدیک به اصول گرایان تندرو نوشت: بودجه دانشگاه شریف را کم کنید و بودجه ۲ هزار میلیاردی جامعه المصطفی را زیاد کنید چرا که خیلی از فارغ التحصیلانش در نهایت برای خدمت به کشورهای دیگر تربیت می شوند.

کانال «جریان» به توئیتی که با طعنه به ناترازی در جامعه المصطفی نوشته بود: «ان شا الله بزودی تابلو #جامعهٔ_المصطفی_العالمیه هم به بانک ملی تبدیل شود !» واکنش نشان داد و نوشت:

«اینکه بودجه پانزده ملیون دلاری یک موسسه و حوزه و دانشگاه کشور را عامل ناترازی معرفی کنی معلوم است از کجا نان می خورید

جامعه المصطفی یکی از سخت افزارهای گسترش قدرت نرم ایران است.

اتفاقا بودجه بعضی از دانشگاه ها مثل شریف را باید کم و هدفدار کنند خیلی از فارغ التحصیلانش در نهایت برای خدمت به کشورهای دیگر تربیت میشوند و به گروه های جامعه المصطفی تزریق کنند»

بودجه دانشگاه شریف در سال ۱۴۰۴ مبلغی معادل ۱۲۰۰ میلیارد تومان است و بودجه جامعه المصطفی در سال ۱۴۰۳ معادل ۱۲۲۶میلیارد تومان بوده که در سال ۱۴۰۴ به ۲ هزار میلیارد تومان افزایش یافته است.

جامعهٔ المصطفی العالمیه یکی از مراکز آموزشی مذهبی در قم و یکی از ارگان‌های مهم آموزشی مذهب شیعه در نظام جمهوری اسلامی است که در سال ۱۳۵۸ تاسیس شده است. ریاست این نهاد را آیت الله علی عباسی بیر عهده دارد.

دفتر این ارگان در شهر قم واقع شده و در ۶۰ کشور جهان شعبه دارد. این دانشگاه از بین افراد غیر ایرانی در مقطع دکترا دانشجو می‌پذیرد. طبق آماری که در وبگاه جامعهٔ المصطفی اعلام شده، این ارگان تاکنون بیش از ۵۰۰۰۰ مرد و زن را از ۱۲۲ ملیت، تحت تعلیم و تربیت خود داشته که تاکنون، بیش از ۵۰۰۰۰ نفر از آنان دانش‌آموخته شده‌اند.

چندی پیش، عباسی، رئیس جامعه المصطفی گفته بود: بعضی از مسئولین دولت جدید افغانستان [طالبان] هم تحصیل کرده از جامعه المصطفی هستند و این امنیتی برای مجموعه ایجاد کرده است.

# تراژدی اعتماد بانکی؛ پول‌ها کجا رفت؟

«سرمایه زندگی‌ام را سپرده کرده بودم و با سودش زندگی می‌کردم؛ من بازنشسته‌ام، ۵۰۰ میلیون تومان برایم کلی پول است، چون یک زن تنها هستم، هرچه داشتم و نداشتم بانک آینده گذاشتم، حالا این بانک منحل شده.». این خانم بازنشسته‌ی کشوری که در دهه ۸۰ شمسی از آموزش و پرورش بازنشست شده، نگران از دست دادن سود و سرمایه است؛ او می‌گوید: آنطور که می‌گویند این بانک پولی در بساط ندارد، تا تهش را بالا کشیده‌اند، قرار باشد بانک مرکزی سرمایه‌ی ما را پس بدهد، چقدر طول می‌کشد؟ چرا بانک آینده با اینهمه تبلیغات به اینجا رسید؟

این زن نیازمند دریافت مرتب سود بانکی است، پولی که با آن به قول خودش چاله چوله‌های زندگی را پُر می‌کند و کم بودن حقوق بازنشستگی تا حدی جبران می‌شود؛ او نگران آینده است و پشت هم تکرار می‌کند: «چرا نباید بتوانیم به سیستم بانکی مملکت اعتماد کنیم؟» این چندمین بار است که چنین اتفاقی افتاده، بانک و نهاد مالی به ناگهان منحل شده و مردم آواره‌ی گرفتن سرمایه زندگی‌شان شده‌اند.

بانک آینده با زیان انباشته ۵۵۰ همتی منحل شده است؛ این عدد، رقم بزرگی‌ست؛ همه بدهی انباشته دولت به تامین اجتماعی براساس محاسبه‌ی فعالان صنفی و دغدغه‌مندان صندوق تامین اجتماعی، چیزی حدود هزار همت است؛ همان بدهی‌ای که دولت اراده‌ای برای پرداخت آن ندارد و حتی بعد از اینکه کفگیر تامین اجتماعی به کف دیگ خورده و نتوانسته سرانه بیمه تکمیلی و معوقات فروردین بازنشستگان را بپردازد، حاضر نیست حتی ۷۰ همت از آن را در قالب اوراق قرضه بپردازد.

حالا سوال اینجاست که آیا دولت، وزارت اقتصاد و بانک مرکزی قرار است از بیت المال، پرداخت بخشی از ۵۵۰ همت زیان انباشته بانک مرکزی و سرمایه‌های برباد رفته مردم را ضمانت و پرداخت کند؟ این زیان چگونه به وجود آمده و چه دست‌هایی در کار بوده که یک بانکِ به ظاهر پُرپول که مدام در صداوسیما و رسانه‌ها برای جذب سرمایه‌های مردم تبلیغ می‌کرد و کلیپ‌هایی از مدرسه‌سازی این بانک در مناطق محروم نظیر سیستان و بلوچستان از تلویزیون پخش می‌شد (یعنی آن چنان سودآوری بالاست که این بانک دست به کار خیر زده!)، به ناگهان اعلام ورشکستگی و انحلال کرد؟! چرا اسامی افرادی که با رانت و رابطه از این بانک، وام‌های نجومی گرفته‌اند و پس نداده‌اند، منتشر نمی‌شود؟!

در روزهای اخیر، تعدادی از مزدبگیران و به طور مشخص بازنشستگان که در دوران کهولت توان کار ندارند و به همین دلیل سرمایه‌های زندگی‌شان را به امید سود مرتب ماهانه در بانک آینده سپرده کرده‌اند، با ما تماس گرفتند و از شرایط پیش آمده انتقاد کردند. همه آنها به امید سود ماهانه‌ی مرتب و اندکی بالاتر از سایر بانک‌ها، به شعارهای بانک آینده اعتماد کرده بودند.

حالا «محمدرضا فرزین» رئیس کل بانک مرکزی از «فرایند گریز» در بانک آینده و تصمیم برای فروش دارایی‌های این صندوق در مقام ضمانت سپرده‌های مردم خبر داده است: «دارایی‌های بانک آینده به صندوق ضمانت سپرده‌ها منتقل و به‌تدریج متناسب با سپرده‌های منتقل‌شده، منابع لازم در اختیار بانک ملی قرار می‌گیرد. هدف ما این است که هیچ ناترازی‌ای به بانک ملی منتقل نشود و حتی این اقدام باعث تقویت بانک ملی خواهد شد».

این پرداختِ «به تدریج» چقدر، چند هفته و چند ماه قرار است طول بکشد؟ بازنشسته‌ای که با سود ماهانه بانک آینده اجاره خانه می‌داده و زندگی اش به آن بستگی داشته، چطور باید برای فروش دارایی‌ها و انتقال آنها به بانک ملی انتظار بکشد، از کجا معلوم که این دارایی‌ها بر باد نرفته باشد و کفاف سپرده‌های مردم را بدهد؟

فرزین تاکید کرده است که همه قراردادهای فعلی سپرده‌ها معتبر خواهد بود و تغییری در سود سپرده‌های مدت‌دار تا زمان سررسید ایجاد نمی‌شود: «قراردادهای قبلی پابرجاست و سپرده‌گذاران نگران نباشند. قراردادهای جدید، اما با بانک ملی منعقد خواهد شد».

در این میان، کاشف به عمل آمده که تخلفات مالی بانک آینده، متعلق به امروز و دیروز نیست؛ به گفته مقامات نظارتی، بانک آینده از همان بدو تاسیس در سال ۱۳۹۳ با ناترازی مزمن، اتکا به منابع بانک مرکزی و

تخصیص گسترده منابع به اشخاص و پروژه‌های وابسته روبه‌رو بوده است. چرا این بانک با اتکا به بانک مرکزی تا این اندازه پیش رفته که ۵۵۰ همت زیان انباشته به بار بیاورد؟ دست چه کسانی در کار بوده و منابع مردم، مزدبگیران و بازنشستگان به کدام «اشخاص و پروژه‌ها» تخصیص یافته و حیف و میل شده؟ طبق آخرین اطلاعات، این بانک ۱۳۰ هزار میلیارد تومان وام به ۶۱ نفر بدون وثیقه داده که این مبلغ وصول نشده است.

یک جمله از غنی‌آبادی، مدیرکل نظارت بانک مرکزی، گواه همه چیز است، فساد گسترده پشت پرده بانکی به نام آینده: «این بانک از همان ابتدا بیش از ۹۰ درصد منابع خود را به اشخاص مرتبط و پروژه‌های تحت مدیریت خودش اختصاص داده بود، از جمله پروژه‌های ایران‌مال، فرمانیه‌مال، هتل روتانا و مشهد مال. بازگشت منابعی صورت نگرفت و بانک برای پرداخت سود سپرده‌ها ناچار شد سپرده جدید جذب کند؛ رفتاری که در دنیا به آن بازی پانزی می‌گویند».

«حسن مرادی» فعال صنفی بازنشستگان کارگری با ابراز نگرانی از سرنوشت کارگران و بازنشستگانی که فریب تبلیغات گسترده بانک آینده را در رسانه به اصطلاح ملی خورده‌اند و سرمایه زندگی‌شان را در این بانک سپرده کرده‌اند؛ به ایلنا می‌گوید: سوال اینجا است چه کسانی این بانک را با چه انگیزه‌ای تأسیس کرده‌اند؛ این ۵۵۰ همت به جیب چه کسانی رفته است؛ چگونه مدیران این بانک در دوران ۳ رییس جمهور عزل و نصب شده‌اند و امروز هیچکدام از این مدیران عامل، هیات مدیره و سایر مدیران در مورد زیان انباشته شفاف‌سازی نمی‌کنند؟ در ضمن این مدیران چرا بازداشت نمی‌شوند؟ جالب اینجاست که وزیر اقتصاد که مدیر بالا دستی رییس بانک مرکزی است اعلام می‌کند رقم دقیقی از اموال بانک آینده ندارد! پس چطور قرار است با فروش این اموال، سپرده‌های مردم تامین اعتبار شود؟

با توجه به حیف و میل‌هایی که شده «مردم» به خصوص طبقات مزدبگیر انتقادات به جایی دارند؛ آنها حق دارند نگران بازگشت سرمایه‌هایشان باشند. «علیرضا حیدری» کارشناس اقتصادی در این رابطه به ایلنا می‌گوید: مسئله اصلی به عدم نظارت کافی و جامع و به‌هنگام بانک مرکزی بر بانک‌هایی که از این نهاد مجوز می‌گیرند، برمی‌گردد. مردم به واسطه اعتمادی که به بانک مرکزی و دولت دارند، پول خودشان را در بانک‌ها می‌گذارند، اما رویکردها به گونه‌ای‌ست که این اعتماد مخدوش شده است. مشکل فقط محدود به بانک آینده نیست، قبلاً هم بانک‌ها و موسسات اعتباری‌ای داشتیم که به اتکای مجوز از بانک مرکزی سرمایه‌های مردم را جذب کردند و زیان‌های انباشته به بار آوردند که بخشی از این زیان‌ها عاقبت با تاخیر توسط بانک مرکزی پوشش داده شد.

حیدری افزود: در نهایت فشارهای سیاسی کار را به انحلال بانک آینده کشاند وگرنه این بانک برای سالیان دراز دچار ناترازی بوده و بانک مرکزی هم هیچ اقدامی در این سال‌ها نکرده؛ واقعاً چرا؟! در عین حال، باید پای قوه قضاییه و سازمان بازرسی کل کشور پیش از اینها به ماجرا باز می‌شد و مسئله را ردگیری و نسبت به برخورد با خاطیان اقدام می‌کردند.

به گفته این کارشناس اقتصادی، وضعیت امروز بانک آینده محصول اهمالِ مجموعه‌ی دستگاه‌های متولی اعم از نظارتی و اجرایی است و سپرده‌گذاران علیرغم قول‌هایی که داده‌اند و قرارهایی که گذاشته‌اند حق دارند نگران باشند.

حیدری اضافه می‌کند: همه قراردادها به بانک ملی منتقل شده و تعهدات با همان نرخ سابق قرار است سر موعد از سوی بانک ملی به عنوان بانک عامل انجام شود؛ ظاهراً سپرده‌گذارها نباید نگران باشند، اما فراموش نکنیم عملکرد بانک آینده، یک عملکرد نادرست و سرشار از سوءاستفاده از پول‌ها و دارایی‌های مردم بوده است؛ این بانک ۱۳۰ همت بدون گرفتن وثیقه وام داده. اگر قرار است با مفاسد اقتصادی برخورد کنند، باید با مدیران بانک آینده به سرعت و جدیت برخورد کنند. فساد این بانک کل جامعه را درگیر کرده است..

آیا نام مدیران بانک آینده یا رانتخوارانی که ۱۳۰ همت وام به آنها داده شده و در مجموع، اشخاصی که سرمایه‌های مردم را حیف و میل کرده‌اند، منتشر می‌شود؟ آیا مفسده‌ای از این بالاتر هست که پول بازنشسته و مستمری‌بگیری را که اجاره خانه می‌دهد با تبلیغات گسترده و کلیپ‌هایی از اقدامات انسان‌دوستانه جذب کنند و پشت پرده به این و آن ببخشند؟ چرا این بانک با تیزرهای تبلیغاتی رنگارنگ و ادعای مدرسه‌سازی در سیستان و بلوچستان، اموال مردم را در روز روشن به باد داد؟ «من آینده دارم» همین بود؟!

# ناگفته‌های تکان‌دهنده حذف‌نشدن کشورمان از لیست سیاه اف‌ای‌تی‌اف

گروه ویژه اقدام مالی در بیانیه جدید خود ضمن اذعان به از سرگیری تعامل ایران با این نهاد برای رفع کاستی‌های موجود در نظام مقابله با پولشویی و تأمین مالی تروریسم، اعلام کرده است که ایران همچنان در فهرست کشورهای با ریسک بالا باقی خواهد ماند تا زمانی که برنامه اقدام خود را به طور کامل اجرا کند.

این بیانیه البته زمینه را برای طرح دوباره‌ی بحث قدیمی همکاری یا عدم همکاری با اف‌ای‌تی‌اف باز کرد. حالا بسیاری معتقدند با وجود تصویب پالرمو و سی‌اف‌تی در مجمع تشخیص مصلحت نظام، پیشرفتی در پرونده‌ی ایران حاصل نشده و در این زمینه رویافروشی اتفاق افتاده است.

هادی خانی، دبیر شورای عالی پیشگیری و مقابله با جرایم پولشویی و تامین مالی تروریسم با حضور در کافه خبر خبرآنلاین، توضیحاتی درباره‌ی چرایی ماندن ایران در لیست سیاه اف‌ای‌تی‌اف در اجلاس مهرماه این نهاد گفت: قبل از هر سخن باید شفاف کنم که مرکز اطلاعات مالی تا به امروز صرفا در چارچوب قانون و مقررات وتصمیمات بالادستی تعامل با «اف‌ای‌تی‌اف» را پیگیری نموده و بر تداوم این مسیر با هدف تحقق حقوق کشور و ملت، اصرار دارد. در پاسخ به سوال شما باید عرض کنم از همان زمان طرح مجدد موضوع بررسی کنوانسیون‌های پالرمو و CFT در مجمع تشخیص مصلحت نظام بارها تاکید کردیم، خروج از لیست سیاه FATF موضوع زمان‌بری است و با توجه به اینکه اولین جلسه ما با FATF بعد از ۶ سال برگزار شد، فرآیند این موضوع عملا آغاز شده است و تا اجرای کامل برنامه اقدام ادامه خواهد داشت و این‌که از قول مرکز اطلاعات مالی، این‌گونه فضاسازی می‌شود که مقرر بود با تصویب پالرمو و CFT از لیست سیاه FATF خارج شویم قویا تکذیب و اعلام می‌دارم مرکزاطلاعات مالی رویکرد فنی، حرفه‌ای و واقع‌بینانه در عادی‌سازی پرونده کشور با FATF را از همان ابتدای کار رعایت کرده است و بر آن اصرار دارد و تحت‌تاثیر فشارهای رسانه‌ای قرار نخواهد گرفت.

وی در توضیح این مطلب افزود: بارها اعلام کردیم که خروج از لیست سیاه «اف‌ای‌تی‌اف» منوط به اجرای کامل برنامه اقدام کشور است. این در حالی است که از ۴۱ بند برنامه اقدام صرفا ۱۷ بند به سرانجام رسیده است و تصویب و اثبات نحوه اجرای کنوانسیون‌های پالرمو و CFT نیز دو بند از بندهای برنامه اقدام را شامل می‌شود. لیکن پیگیری‌های فنی و حقوقی مرکز در تصویب کنوانسیون‌های دوگانه، از دو جنبه مهم است، اولا این‌که FATF در بیانیه‌های خود از سال ۱۳۹۸ به بعد بر تصمیم‌گیری به تعلیق اقدامات تقابلی علیه ایران بعد از تصویب و الحاق به این دو کنوانسیون اشاره کرده بود و ثانیا اینکه عدم تصویب این دوکنوانسیون، بهانه به کشورهای مخالف ما در جلوگیری از اجماع‌سازی‌های مورد نیازمان در سطح دنیا داده بود و باید این بهانه گرفته می‌شد و از صندلی اتهام بلند می‌شدیم.

وی گفت: برای جلسه مهرماه به دلیل عدم تودیع CFT در سازمان ملل، صرفا گزارش تصویب پالرمو را ارائه کردیم و در قسمت اثبات چگونگی اجرای این قانون با وجود شرط های گذاشته شده توسط مجلس شورای اسلامی، در چهار شرط مستنداتی ارائه کردیم که قانون داخلی ما از مواد هدف در کنوانسیون پالرمو قوی‌تر است و به همین دلیل شرط اجرا در چارچوب قانون داخلی را گذاشته‌ایم و در یک شرط به دلیل کلی بودن و هدف قراردادن تمام کنوانسیون، دفاع هیات ایرانی مورد پذیرش قرار نگرفت و مقرر شد در جلسات بعدی، مستندات تکمیلی توسط ایران ارائه شود.

وی در توضیح این مطلب ادامه داد: مجلس شورای اسلامی روی کنوانسیون پالرمو شرط گذاشته است که از نظر جمهوری اسلامی ایران کنوانسیون پالرمو خدشه‌ای به حق مشروع و پذیرفته شده ملت‌ها یا گروه‌های تحت استعمار و اشغال خارجی برای مبارزه با تجاوز و اشغال‌گیری و اعمال حق تعیین سرنوشت وارد نخواهد کرد و این سوال توسط کشورهای مختلف در جلسه FATF مطرح شد که اگر برای ایران محرز شد که یکی از این گروه‌ها، جرایم سازمان یافته فراملی نظیر قاچاق سلاح یا قاچاق مواد مخدر انجام دادند، شرط گذاشته شده بر روی کل کنوانسیون چگونه مانع عدم اجرای آن در ایران نمی‌شود و به دلیل این‌که پاسخ حقوقی نماینده وزارت امور خارجه برای اعضا قانع کننده نبود، موضوع به بررسی بیشتر و ارائه پاسخ تکمیلی توسط ایران موکول و عملا قسمت اثبات اجرایی بودن کنوانسیون در برنامه اقدام کشور کامل نشد و به همین دلیل در بیانیه FATF به گسترده بودن شروط کنوانسیون اشاره شده است.

خانی تاکید کرد: تلاش می‌کنیم با همکاری وزارت امور خارجه پاسخ دیگری در خصوص سوالات و ابهامات FATF در خصوص این شرط ارسال نماییم.

خانی گفت: به دلیل تاخیر در تصویب کنوانسیون‌ها و سیاسی نمودن موضوع تخصصی و حقوقی FATF در کشور، عملا در اجلاس مهرماه FATF ، به غیر از کشور ژاپن هیچ کشوری، حتی کشور چین و یا کشورهای دوستمان در بریکس و شانگهای و سایر کشورهای همسو با ما حاضر به حمایت از همین یک اقدام انجام شده توسط کشور نشدند و متاسفانه همچنان به این رویکرد اشتباه اصرار دارند و همچنان موضوع فنی و تخصصی را در فضای رسانه‌ای جولان می‌دهند. برای برخی کشورهای دوست ما سوال بود اگر CFT را بالاترین مرجع تصمیم‌گیری کشورتصویب کرده به چه دلیل در خصوص عدم اجرای این مصوبه در کشور شما بحث‌ها بالا گرفته است و واقعا جواب نداشتیم بدهیم و دراین شرایط که اجماع داخلی نداریم، نمی‌توانیم توقع داشته باشیم اجماع‌سازی‌های بین‌المللی کنیم افرادی که لزوم خروج از لیست سیاه را در ازای انجام یک بند از بندهای باقی مانده برنامه اقدام، توقع‌سازی می‌کنند، اشرافی به استانداردهای بین المللی و روند پرونده کشور در FATF ندارند و البته مرکز اطلاعات مالی نیز با رویکرد فنی و حرفه‌ای، چنین وعده‌ای را مطرح نکرده بود و نخواهد کرد و از همان اول گفتیم کار ما با FATF سخت است ولی هرچه دیرتر شروع کنیم، سخت‌تر هم می‌شود و با فعال‌سازی تحریم‌های سازمان ملل در قالب مکانیزم ماشه، بر سختی‌های کار افزوده شده است چراکه لیست سیاه FATF و اقدامات تقابلی این نهاد مهمترین ابزار کشورهای متخاصم برای افزایش فشار به ایران در خصوص تحریم‌های سازمان ملل است. هرچند سال‌ها این موضوع را هشدار دادیم و لیکن فرصت‌سوزی‌های زمانی متعدد ناشی از جوسازی‌های افراد غیر مطلع و غیر کارشناس و سیاسی

نمودن موضوع در داخل کشور مانع مدیریت این چالش شد و خسارت‌های زیادی به بار آورد و اگر هر چه سریع‌تر در این خصوص تدبیر نشود به طور قطع خسارت‌ها سنگین‌تر نیز خواهد شد.

ضرورت همکاری با اف‌ای‌تی‌اف چیست؟

خانی در پاسخ به این سئوال که برخی مخالفان به استناد بدعهدی غربی‌ها و آمریکا در «برجام» یا «ان‌پی‌تی»؛ معتقدند ضرورتی به همکاری با «اف‌ای‌تی‌اف» نیست چرا که ممکن است این بدعهدی تکرار شود، گفت: به لحاظ ماهیتی جنس «برجام» با «اف‌ای‌تی‌اف» فرق دارد و کسانی که این قیاس را می‌کنند غافل از این هستند که برجام موافقت‌نامه‌ی ایران با چند کشور بود اما «اف‌ای‌تی‌اف» موافقنامه تمام کشورهای دنیا و سازمان‌های منطقه‌ای و مالی با یکدیگر است که امروز در تمام کشورها قانون داخلی شده و لازم الاجراست. برجام با فرض عدم بدعهدی غربی‌ها مدت‌دار است و تمام می‌شود ولی توصیه‌های FATF نه تنها تمام نمی‌شود بلکه مستمرا به روز و عمیق‌تر خواهد شد و گریزی از آن نیست مگر این‌که خودمان تصمیم بگیریم تمام هزینه‌های مالی، اعتباری، شهرت ریسک و .... حضور در لیست سیاه را بپذیریم .

وی اضافه کرد: حتی در قیاس بدعهدی غربی ها با ایران در موضوع NPT نیز باید عرض کنم که اگر ایران در چارچوب NPT همکاری نکند، ممکن پرونده به شورای حکام و بعد به شورای امنیت و صدور قطعنامه‌های دیگر و حتی تهدید نظامی ختم شود و لیکن یک کشور می‌تواند به هیچ عنوان تعامل و همکاری با FATF نداشته باشد ولی باید تمام هزینه‌های سنگین تبادل مالی از کانال‌های غیر رسمی، کاهش اعتبار، برچسب پرخطر بودن اتباع خود، مشکلات متعدد در سرمایه‌گذاری خارجی و ... را بپذیرد. امروز FATF از ما التماس نمی‌کند که از لیست سیاه خارج شویم و اختیار با خودمان است که یا هزینه‌های متعدد و روز افزون حضور در این لیست را بپذیریم و یا خارج شویم .

خانی عنوان کرد: تعامل با FATF مشابه اخذ گواهی‌نامه رانندگی بین‌المللی است که مجبور نیستیم بگیریم و اگر نگرفتیم باید با پای پیاده برویم و سوال اینجاست آیا هزینه‌های این تصمیم قابل تحمل است؟ اگر کشور به این جمع‌بندی برسد که می‌تواند این هزینه‌ها را تحمل کند، همین الان می‌توانیم این فرآیند را متوقف کنیم ولی تا به امروز دستوری که بنده به عنوان رییس مرکز اطلاعات مالی دریافت کرده و در حال اجرای آن هستیم، عادی‌سازی پرونده کشور با FATF و خروج از لیست سیاه این نهاد است و با قوت هم پیگیری خواهم کرد.

رییس مرکز اطلاعات مالی تاکید کرد: ما نه کار تجاری با «اف‌ای‌تی‌اف» داریم نه کار مالی. این نهاد دبیرخانه‌ای در شهر پاریس دارد با چهل تا پنجاه نفر آدم اما قدرتش در توصیه‌هایی است که در کشورها جهان قانون شده است. ما امروز دنبال عادی‌سازی روابط با «اف‌ای‌تی‌اف» نیستیم دنبال عادی سازی روابطمان با جهان هستیم. حتی با کشورها دوست و همسایه. می‌خواهیم از انزوایی که دشمنان تلاش دارند ما را در آن قرار دهند خارج شویم. باز تاکید می‌کنم اف‌ای‌تی‌اف هیچ نیازی به همکاری ما ندارد این ما هستیم که نیاز داریم مانع شبکه‌سازی دشمنان علیه خودمان شویم. خانی با گلایه از سطحی‌نگری‌های برخی اشخاص به ظاهر کارشناس که نه مسوولیتی در کشور دارند و نه بابت مشکلات اقتصادی کشور پاسخگو هستند و صرفا تریبون داشته و تلاش در ایجاد اختلال در روند عادی‌سازی پرونده کشور با FATF دارند، سوال نمود آیا این‌که اتباع مسلمان و کشور اسلامی ایران در تمام موسسات مالی و پولی جهان به اشخاص پرخطر مالی تبدیل شده‌اند که هر سرویس مالی که بخواهند بگیرند با چک‌های سنگین کمتری روبه‌رو می‌شوند درشان ملت ما است؟ آیا کشوری با این عظمت و تاریخچه غنی باید در دنیا به عنوان کشور پرخطر پولشویی و تامین مالی تروریسم شناخته شود و تلاش مرکز برای خروج از این لیست بازی در زمین غربی هاست؟ گفته شد مجمع تشخیص مصلحت نظام روی فشار خانی کنوانسیون‌ها را تصویب نمود، اگر این است باید همان جلسه اول تصویب می‌شد و ماه‌ها کارشناسی با حضور موافقان و مخالفان صورت نمی‌پذیرفت. این چه بیانی است و چه صحبتی است که در رسانه‌های رسمی کشور بیان می‌شود و توسط دنیا نیز رصد می‌گردد؟ به کجا داریم می‌رویم؟ ما مدعی هستیم که در بحث مبارزه با پولشویی و مقابله با تروریسم کار کردیم و قربانی تروریسم هستیم چرا باید صرفا به این دلیل که امریکایی‌ها در بحث متفاوتی چون«برجام» و «ان‌پی‌تی» بدعهدی کردند، ما در تلافی این بدعهدی خودمان را در لیست بدنام پولشویی و تامین مالی تروریسم نگه داریم؟ این که دقیقا همان چیزی است که دشمن ما می‌خواهد.

وی تاکید کرد: بر خلاف سایر کشورها موضوع اف‌ای‌تی‌اف در ایران به فضای رسانه‌ای کشیده شدو به موضوع جذاب رقابت‌های حزبی. در حالیکه بارها اعلام کردیم مرکز اطلاعات مالی به دور از نگرش‌های سیاسی چپ و راست، حقوق ملی و منافع کشور را دنبال می‌کند و اجازه دهند کارمان را بکنیم و این نهاد تخصصی را وارد بازی های بدون نفع سیاسی نکنید.

او گفت: موضوع بیشتر در این دولت پیگیری شد اما در دولت قبل هم موضوع چراغ خاموش پیگیری می‌شد. خانی تاکید کرد: باید توجه داشت ما بعد از شش سال وارد بازی تعاملی با اف‌ای‌تی‌اف شدیم و این موضوع برایمان بسیار مهم است. ما الان در فاز اثبات اجرایی بودن پالرمو در کشور هستیم و باید ثابت کنیم با وجود این شروط می‌توانیم قانون را اجرا کنیم و در این مسیر در چارچوب تصمیماتی بالادستی عمل می‌کنیم.

نگاه

## زیر پای تاریخ ایران خالی می‌شود؟

از اصفهان تا فارس، از یزد تا خوزستان؛ فرونشست زمین به تهدیدی فراگیر علیه میراث فرهنگی ایران تبدیل شده است.

فرونشست زمین، پدیده‌ای که روزگاری تنها دغدغه کارشناسان حوزه زمین‌شناسی بود، امروز به بحرانی ملی بدل شده است که ریشه در سوءمدیریت منابع آب و بهره‌برداری بی‌رویه از سفره‌های زیرزمینی دارد. این پدیده آرام، اما ویرانگر، اکنون مرزهای زیست‌محیطی را درنوردیده و به قلب هویت فرهنگی ایران رسیده است. اگر دیروز فرونشست را تهدیدی برای زیرساخت‌های حیاتی، امنیت غذایی و حتی سکونتگاه‌های شهری می‌دانستند، امروز میراث فرهنگی و گردشگری کشور نیز در معرض نابودی تدریجی آن قرار گرفته‌اند.

ایران سرزمینی است که بخش قابل‌توجهی از تمدن جهان بر بستر خاک آن شکل گرفته؛ سرزمینی که در دل خود آثار بی‌بدیلی، چون تخت‌جمشید، نقش رستم، میدان نقش‌جهان، گنبد سلطانیه و ارگ بم را جای داده است، اما حالا، این نگین‌های درخشان تاریخ، با تهدیدی خاموش و مهلک روبه‌رو هستند. فرونشست زمین در محدوده‌های تاریخی اصفهان، شیراز و کرمان در سال‌های اخیر به‌طور محسوس افزایش یافته است و کارشناسان نسبت به بروز ترک‌ها، شکاف‌های سطحی و آسیب‌های سازه‌ای در این آثار هشدار داده‌اند.

در تخت‌جمشید، فرونشست زمین باعث ایجاد تغییرات جزئی در تراز پایه‌های سنگی شده؛ در اصفهان، زاینده‌رود خشک و زمین‌های فرونشسته، تهدیدی جدی برای مسجد جامع و میدان نقش‌جهان پدید آورده‌اند؛ و در کرمان، ارگ تاریخی بم که روزی زلزله را تاب آورد، اکنون در برابر این خطر خاموش بی‌دفاع مانده است.

متخصصان می‌گویند اگر روند کنونی برداشت آب و بی‌توجهی به سیاست‌های احیای آبخوان‌ها ادامه یابد، بخش مهمی از میراث تاریخی ایران در دهه آینده ممکن است دچار آسیب‌های غیرقابل جبران شود. فرونشست نه‌تنها تهدیدی برای خاک و آب، بلکه خطری برای حافظه ملی و میراث فرهنگی کشور است؛ میراثی که فراتر از سنگ و آجر، نشانه هویت و استمرار تمدن ایرانی به‌شمار می‌آید.

در این رابطه علی شهباز کارشناس زمین‌شناسی می‌گوید: بررسی‌ها نشان می‌دهد که نزدیک به نیمی از بافت‌های تاریخی ارزشمند کشور در نواحی در معرض فرونشست قرار گرفته‌اند. حدود ۶۳ اثر ملی ثبت‌شده و ۲۷ اثر جهانی در این مناطق واقع شده‌اند، این یعنی

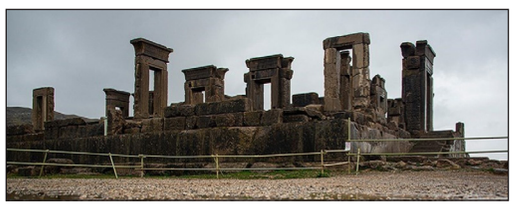

ما در خطر از دست دادن بخش غیرقابل جبرانی از هویت تاریخی کشور هستیم. نمونه‌های عینی این تخریب را در آثار تاریخی اصفهان به‌وضوح مشاهده می‌کنیم.

وی افزود: میراث فرهنگی و باستانی غنی ایران در برخی استان‌ها از جمله اصفهان، فارس و تهران با خطرات قابل‌توجهی ناشی از فرونشست زمین مواجه هستند، در چنین شرایطی، برخی از بناها و آثار فرهنگی و تاریخی ایران که تعدادی از آنها ثبت جهانی نیز شده‌اند، در معرض نرخ فرونشست زمین با سرعتی بیش از ۱۰ سانتی‌متر در سال قرار دارند.

او گفت: در استان اصفهان، میراثی، چون میدان نقش‌جهان، مسجد شیخ لطف‌الله، مسجد امام، سی‌وسه‌پل و پل خواجو در معرض فرونشست تدریجی زمین قرار دارند. رودخانه زاینده‌رود به‌دلیل استخراج بیش از حد آب و خشکسالی‌های پی‌درپی خشک شده است، در نتیجه، فرونشست زمین در شمال اصفهان به ۱۶ تا ۲۵ سانتی‌متر رسیده و منجر به ترک‌هایی در بناهای تاریخی و بی‌ثباتی پایه‌های پل‌ها شده است.

این کارشناس گفت: در استان فارس، تخت‌جمشید، پاسارگاد و نقش رستم از مهم‌ترین مکان‌های در معرض خطر هستند. مناطق اطراف تخت‌جمشید و پاسارگاد، به‌دلیل برداشت بی‌رویه آب برای کشاورزی دچار فرونشست شده‌اند.

فرونشست در دشت مرودشت به ۱۴ سانتی‌متر در سال رسیده است و می‌تواند سیستم‌های زهکشی و پایه‌های زمین را بی‌ثبات کند. مقبره‌های صخره‌ای نقش رستم نیز به‌دلیل فرسایش سنگ و ترک‌خوردگی در معرض خطر هستند.

شهباز خاطرنشان کرد: تخلیه آب‌های زیرزمینی در پاسارگاد ممکن است به‌مرور زمان به بی‌ثباتی مقبره کوروش منجر شود، همچنین، بارندگی‌های ناگهانی در دشت مرغاب که با تغییرات اقلیمی تشدید می‌شوند، سکوی سنگی آرامگاه را تهدید می‌کند.

وی ادامه داد: بازار تاریخی تبریز، زیارتگاه‌های قم، تپه چشمه‌علی و برج طغرل در ری، سازه‌های آبی شوشتر در خوزستان و بافت تاریخی یزد نیز از جمله آثار و مناطق در معرض خطر فرونشست هستند. در یزد، فرونشست با سرعت ۱۰ سانتی‌متر در سال گزارش شده است که ساختمان‌های خشتی و قنات‌های باستانی را تهدید می‌کند.

شهباز گفت: خطر فرونشست برای آثار تاریخی، هیچ‌کدام از آنها را هنوز در معرض فروپاشی فوری قرار نداده است، اما اثر تجمعی آن کنار خشکسالی و فعالیت‌های انسانی، می‌تواند در عرض چند دهه، به آسیب‌های جبران‌ناپذیر منجر شود، به‌ویژه تخت جمشید به‌عنوان نمادین‌ترین اثر باستانی ایران، در معرض خطر زهکشی و فرسای

## محمد شیری پس از ۹ سال به صحنه نمایش برمی‌گردد

محمد شیری پیشکسوت سینما، تئاتر و تلویزیون پس از ۹ سال با «خانه دراکولا» بار دیگر به روی صحنه تئاتر برمی‌گردد.

به گزارش ایرنا، آخرین باری که محمد شیری به روی صحنه حاضر شد، در کاری از منیژه محامدی به نام «چشم‌اندازی از پل» بود. «خانه دراکولا» به کارگردانی بابک صحرایی قرار است به زودی به روی صحنه برود.

در این کار، محمد شیری و بیژن امکانیان همبازی هم هستند.

بیژن امکانیان هم پس از ۱۷ سال با خانه دراکولا به روی صحنه تئاتر بازمی‌گردد.

علیرضا مهران، نوشین تبریزی، بابک قادری، اشکان هورسان، لبخند بدیعی، گل ناز عباسی، الهام حسینی، سعید اردشیری، ملیکا دادرسی، حامداسفندیاری و بابک صحرایی دیگر بازیگران این کار هستند. این کار قرار بود از نهم آبان به روی صحنه برود که گویا به ۱۴ آبان موکول شده است. در این نمایش، مانی رهنما اجرای زنده خواهد داشت و مهرداد آبجار نیز طراحی حرکت کار را بر عهده دارد. در خلاصه داستان «خانه دراکولا» این گونه آمده است: جهان دراکولاها اتفاق های تازه ای در حال رخ دادن است. این بار بزرگ ترین دیکتاتورهای تاریخ هم با دراکولاها همراه شده اند.

سینما و تئاتر

## «لطفا تحت هر شرایطی» بدون فکر حرف نزنید؛ آدم‌ها چطور هیتلر می‌شوند؟

کارگردان نمایش «لطفا تحت هر شرایطی» درباره مسیر طی شده برای اجرای این نمایش توضیح داد و از چالش‌های اقتصادی نمایش گفت.

حمیدرضا مرادی کارگردان نمایش «لطفا تحت هر شرایطی» که در تماشاخانه انتظامی روی صحنه است، در گفتگو با مهر درباره رویکرد خود نسبت به این اثر گفت: نگاه من به این اجرا، نگاهی روان‌کاوانه و جامعه‌شناسانه است. نکته مهم و مضمون اصلی اثر این است که مخاطبان ما باید متوجه شوند گفتار بی‌هدف و حرف‌های نسنجیده می‌تواند زندگی انسان‌ها را نابود کند.

وی ادامه داد: ما در جمع‌ها و محفل‌هایمان مدام در حال حرف زدن هستیم؛ حرف‌هایی بی‌ربط، بی‌فکر و بی‌فایده که نه چیزی به ما اضافه می‌کنند و نه ربطی به ما دارند و فقط برای پر کردن سکوت و گذران زمان گفته می‌شوند.

مرادی با اشاره به دشواری‌های تولید این اثر عنوان کرد: این روزها همه‌چیز سخت شده است و کار کردن در تئاتر سخت‌تر. بزرگ‌ترین چالش امروز مسائل اقتصادی و مالی است. اگر مثل گروه ما پشتوانه مالی نداشته باشید در هزینه‌ها واقعاً گرفتار می‌شوید.

وی افزود: ما حدود یک سال پیش کار را شروع کردیم و مسیر فوق‌العاده دشواری را گذراندیم؛ از مشکلات مالی گرفته تا پیدا کردن سالن مناسب، تعیین تاریخ اجرا، هزینه‌های سنگین تبلیغات، آماده‌سازی دکور و لباس و موارد دیگر. در این مدت بارها با سختی‌ها و شرایط عجیب و اتفاقات تلخ روبه‌رو شدیم اما با وجود تمام فشارها ادامه دادیم چون برایمان مهم بود کاری باکیفیت ارائه کنیم.

کارگردان نمایش «لطفاً تحت هر شرایطی» تأکید کرد: چیزی که همیشه برای من مهم است، احترام به مخاطب است. ما برای این اثر زحمت زیادی کشیده‌ایم و شب و روز تلاش کردیم تا به نتیجه‌ای درست و درخور برسیم. با اطمینان می‌گویم که اجرای ما واقعاً روی صحنه‌ای حرفه‌ای شکل گرفته و به قول بعضی از اهالی هنر؛ به‌معنای واقعی کلمه یک تئاتر روی صحنه است.

وی درباره مضمون نمایش توضیح داد: این اثر با لایه‌های اجتماعی، سیاسی و روان‌کاوانه در تلاش است تا یکی از مهم‌ترین مفاهیم انسانی و اجتماعی را به نقد بگیرد. در یک نظام پدرسالار که فرزندانش در حال تحقیر هستند، فرزندی به نام هیتلر به دنیا خواهد آمد. پدری که تمام مدت روزنامه پاره می‌خواند و در کتابخانه‌اش تنها ۲ کتاب کوچک دارد، با بی‌مسئولیتی و بی‌خردی‌اش، در حالی که سکان کشتی این زندگی در دست اوست، با خونسردی کامل باعث غرق شدن آن می‌شود.

مرادی در ادامه در مورد عناصر استعاری نمایش، افزود: خانه‌ای که شیب تمام دیوارهایش به سمت سقوط است، جایی است که انسان‌ها بدون فکر کردن فقط حرف می‌زنند و ارتباط درستی بین آنها برقرار نیست. چنین فضایی ناگزیر به نابودی است. ارتباط غلط سنت‌ها و آئین‌ها که از گذشته (پدربزرگ) به ما رسیده، مانع تغییر و رشد می‌شود.

این کارگردان درباره طراحی صحنه نمایش، عنوان کرد: در طراحی صحنه تلاش کردیم المان‌هایی از خانه‌ای مدرن با شیب‌های رو به پایین ایجاد کنیم.

رنگ اصلی لباس و صحنه طوسی است؛ رنگی خنثی چون انسان‌های این خانه منفعل هستند.

شش نفر از اعضای خانواده بخشی از لباسشان زرد است (جوراب، شلوار، کت، پیراهن، ساسبند و کلاه) که در مجموع یک لباس زرد را می‌سازد.

مرادی با اشاره به اینکه رنگ زرد در این نمایش ۲ وجه دارد، تصریح کرد: رنگ زرد نخست، نشانه خطر و اخطار است؛ خانه‌ای که روابط اعضای آن چنین باشد، محکوم به نابودی و سقوط است. دوم، انرژی و زندگی است؛ به‌هرحال زندگی در جریان است و انسان‌ها با وجود تمام اخطارها، همچنان در مسیر خود حرکت می‌کنند و زندگی ادامه دارد.

وی در پایان مطرح کرد: دوست دارم این کار دیده شود، چرا که هم برای مخاطب خاص جذابیت دارد و هم برای مخاطب عام. آرزویم این است که این اثر به جایگاهی که حقش است برسد.

نمایش «لطفا تحت هر شرایطی» به نویسندگی نرگس کیومرثی و کارگردانی حمیدرضا مرادی از ۲۰ مهر در سالن انتظامی خانه هنرمندان ایران روی صحنه رفته است و اجراهای عمومی این نمایش تا ۱۴ آبان ادامه دارد.

الناز اسمعیل زادگان، حامد مبردی، آذین باقریان، سید حمیدرضا رفائی، غلام قلندری، مینا غفارپور و ابوالفضل صحت بازیگران این نمایش هستند.

### قسمت هفتم؛

# رمزوارگی و ناگفته‌های مینیمال

پر واضح است برای رسیدن به این درجه از کمال که هرگز نباید اون را با دم دستی و به قولی حاضر آماده بودن «ردی مید»–Readymades–همتراز دانست تبلور اثر در سحر نگاه جولان بی‌چون و چرایی عالی‌ترین حالت از شیوه بیان سوژه به هنگام تولید و ثبت قطعی آن است که این مهم ی‌درنگ و مکث در در پیرنگ و کنه پیرامونی موضوع یا سوژه به بار نخواهد نشست تاکید و ابرام بر اینکه برای تاثیرگذاری حداکثری در یک اثر مینیمال عکس برای به وجد آوردن بیننده به عنوان مخاطبی مستقیم و پویا بیشک از همه عناصر پراکنده آلودگی‌های بشری الزاماً باید دوری جست به عبارتی واجب و ضروریست مان حداقل‌ها را حتماً حفظ و در قاب نگاه خویش و بیننده گره زد از اینرو نیرومندی اثر غایی خود را مینمایاند.

شعار کمترین همیشه بهترین است مینیمال را به نوعی به جنبشی بدل کرد که به سمت کاستن، زدودن، تقلیل و به عبارتی حذف تجلیات غیر ضروری بیرونی مسیر داده تا در خدمت مفهوم درونی و ارزش باطنی اشیا نزدیک و نزدیکتر شود.

همچون زندگی که با کمترین شروع می‌شود اما بیشترین‌ها اطه‌اش می‌کنند برای رهایی و شناوری در سادگی اجرم می‌بایستی ساده زیست ساده دید اما ساده عبور نکرد نکته کلیدی در اینجاست در نگاه سیال مینیمال زیست ساده اما عمیق جریانی بی‌پایان است.

نظرگاه ارسطویی یادآور میشود که ما به ندرت زمان یا فرصت کافی برای درنگ و فکر کردن به بهترین کارها را خواهیم داشت در واقع انسان نیک نیازی به چنین کاری ندارد برای نیک بودن باید آن را با پرورش عادت پسندیده در خود تمرین کنید. تنها در چنین موقعیتی است که خود را به صورت خودکار در حال عمل کردن به اقدام عملکرد صحیح خواهید یافت، اگر به چیزی بیندیشید که می‌خواهید باشید و گام‌های بنیادین برای نیک بودن را بردارید هنگام آزمون‌های سخت قادر خواهید بود بدون تفکر کار درست را انجام دهید.

این جمله حکیمانه و فلسفی در باب زندگی ایده آل و مدیریت زمان بهینه میتواند در تربیت نگاهمان نیز نقش کلیدی را یادآور شود که برای عادی سازی پویش های بصری مد نظر قرار دهیم.

**مینیمال سبک پر طرفدار:**

اینکه مینیمال از سبک‌های شاخص ، پرطرفدار و کاربردی پذیرفتنی گشته تردیدی نیست بویژه آنکه با زدودن فرم‌های از پیش تعیین شده و کنار گذاشتن خشونت بصری از سرعت و شتاب گذر کرده تا به آرامشی وام گرفته از سادگی دست یابد و از این رهگذر احساس مطلوبی برای بهره‌مندان به ارمغان آورد. مینیمال در زندگی امروزین و رویکردهای سبکی آن با گرایش به ندک سازی دارایی‌های غیر ضروری و لذت بردن از همه آن چیزهایی که به عنوان داشته‌های ضروری مالکشان هستیم پیش روی ما رار می‌دهد، با این وجود هنوز در رسانه‌های جمعی دیداری و شنیداری و نشریات به سبک‌های زندگی ساده پرداخته نمی‌شوند زیرا تبلیغ پر حجم مصرف محوری اساس پایداری و استمرار وجودی‌شان را رقم می‌زند.

لذا این رویه در فرهنگ مصرفی به عنوان یک اصل شیوه‌مندی نهادینه شده تا دائم تبلیغ و ثروت ،مصرف‌سازی رونق یابد. لیکن در مقابل انسان مدرن جوامع امروز با رویکرد مینه‌گرایی پیگیر زندگی آرام‌تر کم مصرف‌تر توام با هیجانات اندک‌تر و در عین حال زیست کیفی‌تری را مطالبه دارد تا از این رهگذر بیشترین را برده و این یعنی تجربه همان زیست ساده و خلوت کردن در خویشتن رامش یافتن درونی‌تر و گریز از شتاب ناکی کاذب بیرونی و نهایتاً دل بریدن از اضافات غیر ضروری زندگی پرهاهوی شهری. اما لازمه این رویکرد شاخصه‌ها و مولفه‌های ویژه خود را می‌طلبد توجه داشته باشیم این بدان معنا نیست که زندگی مختصر به عبارتی یک زندگی کوله پشتیوار را ترویج کند یا از سویی با تنوع گرایی در چالش باشد بلکه هدف معیاری انگیزشی به همراه باورمندی به حسی از عمق زندگی واقعی است.

بدیهیست احساس پایدار و مطلوب کمینه گرایی بدور از تغییرات لحظه‌ای و متغیرهای چالش برانگیز تحولات دنیای دیجیتال ، فضای مجازی و شبکه‌های اجتماعی متکثر رقم خواهد خورد.

اکنون یکی از پرکاربردترین شیوه‌های جذاب عکاسی در نوع نگاه عکاسان و آثارشان بروز یافته که به فراوانی با آن مواجهیم و آن پژواک تصاویر به ظاهر عادی و توأم با سادگی تحسین برانگیز است ه با الهام و بهره‌گیری از تمرکز در نرمی و آرامی عناصر کارکردگرا برای ایجاد ترکیبی کمال یافته و در عین حال بی پیرایه تجلی می‌شود به ویژه با قابلیتی که وشی‌های همراه و ابزار تکمیلی در آن همچون لنزها نرم‌افزارها و برنامه‌های پوششی ر اختیار کاربر قرار می‌دهد که به سهل‌ترین شیوه ممکن در دسترسند تا با نگاه دقیق، بی‌نقصترین عکس‌های مفهومی و مینیمال را ثبت و به اشتراک گذاشت این چنین ساده گرایی را با ساده انگاری و سهل پردازی یکی نگیریم چه سادگی هنری از چالش برانگیزترین رفتارهای سبکی در تولید یک اثر مینیمال محسوب ی‌گردد سادگی ناب و نافذ خیلی هم به سهولت در دسترس نیست و این همان چالشی است که ز آن بسیار یاد می‌شود.

باید بپذیریم مینیمال همچون حس آهنگینی است به درون منتقل و جلوه‌اش را به بیرون ساطع می‌گرداند.

اگر بپذیریم در جهان امروز و سبک زندگی پرشتاب ویژه آن غرق در دیده شدن و سرشار از به دیده آمدن گشته اغراق نیست چه بسیار اری که هر لحظه در فضاهای رسانه‌ای مقابل دیدگان ما قرار می‌گیرند و ما را اشباع از همه چیز و هیچ می‌کنند و این نقطه همان جاییست که عکاسی مینیمال پدیده وار چالش نگاه را رقم می‌زند و با سادگی فراگیر نگریستن عمیق را زنده کرده و در ذهن هک می‌کند از این رو محبوبیت کمینه‌گرایی و توجه شایانی که عکاسان بدان دارند نشئت گرفته از همین نگره است. هر چیزی را ر جایی می‌توان نگریست لیکن هر چیزی را در هر جایی نمی‌توان دید پس لاجرم چشم جستجوگر و فرصت ساز را هر آن می‌بایستی آماده دریافت کرد زیرا در پیرامون ما غوغایی در جریان است که از این غوغا و آوردگاه به سهولت نباید گذشت یا آن را سهل انگاشت چه در کنار ما دور و نزدیک جریان‌ها سیلان وج می‌زنند و ما را فرا می‌خوانند

به قول سهراب سپهری چشم‌ها را باید شست جور دیگر باید دید.

ارزش‌های کوچک و بزرگ، خرد و کلان در منظومه دید عکاس کمینه‌گرا و در مدار ذهن پویشگر او آشوبی را به پا می‌کند تا او را ز پیچیدگی‌ها گذر داده و به سادگی نگاه درآمیزد. از این روست که اثر به ظاهر ساده او ژرفنایی از گفتمان بصری ویا و دلنشین را نوید می‌دهد. جمله ساده و تفکر برانگیز کم زیاد است تنها و تنها در نزد نرآفرین کمین‌گرا و مشخصاً در اینجا عکاس مینیمال جهانی از ارزش معنایی را به خود می‌گیرد سیج جلوه می‌یابد و عکس او از این منظر معناآفرین و به غایت حسی است که برون آمده است سادگی تصویر ناب خلق شده هنرمند ا بهره‌مندی آگاهانه از اشیا و عناصر کاهش یافته در تصویر بروز خواهد یافت با درکی از سادگی ژرف. رد و تاثیر بی چون و چرای مینیمال یا همان حداقل گرایی در دیگر هنرها همچون نقاشی

موسیقی طراحی پیکرسازی و مجسمه سازی معماری و سینما قابل مشاهده و پیگیری مطالعاتی است نه‌های درخشانی از فیلم‌های تاریخ سینما را می‌توان در این حوزه بررسی و تماشا کرد از آثار سینماگران شاخص ژاپنی همچون اوزو و میزوگوشی تا تا فیلم‌های تابان و برجسته سینمای ایران طبیعت بیجان یک اتفاق ساده از سهراب شهید ثالث چشمه اثر آربی آوانسیان زیر درختان زیتون و خانه دوست کجاست دریایی‌ها ۵ عباس کیارستمی و یا در سینمای دلگیر فنلاند از برادران کوریسماکی قرارداد با آدمکش مرگ آقای لازارسکو و نیز در فیلم‌های مولفان آمریکایی همچون اندی وار هول جیم جارموش هار هارتلی و سینماگران اروپایی مثل شانتل اکرمن فاسپیندر رابرت پرسون بلاتار آنجلو پلوس تی در فیلم‌های کارگردانان کشور ترکیه نوری بیگلی چیلان اوغلو و حتی یلماز گونی که شاکله ینیمال را در آثارشان می‌توان نگریست در سینمای معاصر روز اثر برجسته شانگالیا با پیروپسمانی نمونه شاخصی است و نقش آندری زیواکینتسف پررنگ و مصداق امروزین مینیمال سینمایی است که با این آثار خویش به نام بازگشت بسیار زود تبدیل به یک فیلم مهم کاللت گشت رگه‌های ساده گرایی در اجرای فرمیک بی حشر و زوائد یان دیگر فیلم‌های او همچون تبعید النا لویتان بی‌عش به کمال گرایی انکارناپذیری رسید با تصاویری بکر ساده و آرام با گذشته ناشناخته و مجهول توأم با نقد شرایط جاری حاکمه را روایت گر است.

مرور و بررسی کلید واژگان کاربردی فهم مینیمال در عکاسی به خصوص موبایل گرافی بیننده و مخاطب هدف را به آثاری با حسی کامل‌تر و داستان‌های سرراست‌تری مواجه می‌گرداند از این منظر عکس‌های ثبت شده ویژگی‌مند و شیوه‌گراتر تولید و باز تولید می‌شوند تا به آثاری کمال یافته‌تر بدون هیچ فلسفه بافی متظاهرانه ای نائل آیند چرا که بن‌مایه و پیرنگ بنیادین کمینه‌گرایی در عکاسی و موبایل گرافی همانا ساده گرایی و توجه داشتن به نشانه‌ها و نمادها و تمرکز بر داستانگرایی ساده توأم باذبه کارگیری تکنیک‌های غیر پیچیده پایه ای عکاسی می‌باشد. در هر سبکی از عکاسی عناصر زیادی بر نتیجه نهایی فرایند محصول نهایی تاثیرگذارند برای داشتن یک عکس مینیمال با کیفیت ی‌بایستی به همه عناصر و ویژگی‌ها و چگونگی تعامل آنها با یکدیگر به دقت توجه داشت.

بن مایه عکاسی مینیمال بی پیرایگی و ایجاد و پیدا کردن تعادل کامل است ی‌بایستی برای ساخت یک عکس صحیح مینیمال به تمام عناصری که ر قاب قرار می‌گیرند به دقت نگاه کرد و تصمیم درست و نهایی را گرفت که چه چیزی باید و چه چیزی نباید در کادر جای گیرد باید عنصر ترکیب‌بندی خود را به گونه‌ای چیدمان و دستکاری کرد که نگاه مخاطب با اهمیت‌ترین قسمت‌های اثر سوق داده شود.

در عکس مینیمال به دلیل ماهیت سادگی کمینه‌گرایی آن و و اساساً خلوت بودن عکس‌های این شیوه طبیعی است که موضوع و محتوا این گونه حتی از سایر سبک‌های عکاسی اهمیت بیشتری می‌یابد سوژه باید به قدری نافذ و جذاب باشد که بتواند ی‌نیاز از المان‌های پیچیده و یا عناصر ترکیبی در کادر تمرکز بیننده را به خودش معطوف کند.

بدین منظور واجب است از زوایای گوناگون از سوژه اصلی و چگونگی قرارگیری آن در فضای کادر عکاسی کرد. هنگامی که پیرامون عکاسی مینیمال از چشم انداز یا معماری ابنیه صحبت می‌شود هنرمند نمی‌تواند مه عناصر را دقیقاً به شکلی که می‌خواهد صحن آرایی کند در این حالت ی‌بایستی پیرامون سوژه کنکاش کرده از موقعیت‌های مختلف عکس را ثبت نماید تا بهترین قاب را انتخاب و جاودانه کند اگر در عکس جزئیات ناخواسته متعددی وجود داشته باشد حتماً ه کمک نرم‌افزار فتوشاپ و در محیط فنی رایانه‌ای عکس هارا ویرایش کرده و در آن محیط کار نهایی را به اتمام رساند و به نتیجه دلخواه‌تری دست یافت.

بدیهیست دقت و درنگ به ترکیب‌بندی به عنوان یک اصل بنیادین می‌بایستی مورد توجه قرار گیرد برای جلب نظر مخاطبان به موضوع و سوژه ه همه هنرمندان به ویژه عکاسان مینیمال ترکیب می‌شود که با در نظر گرفتن عناصر ضروری داخل کادر اثر ناحی را با دقت کادربندی ترکیب‌بندی نمایند حتی پیش از ثبت تصویر این پرسش سوال شود که آیا هر آنچه در قاب موجود است ضروریست که در آن قاب گنجانده شود؟

قانون یک سوم در عکاسی یک اصل کاربردی و مفهوم آفرینش که باید بدان نیز توجه شود به قانون یک سوم در خلق عکس خوب باید دقت کرد این قاعده یک قانون صرفاً سختگیرانه نبوده بلکه یک توصیه کاربردی بسیار موثر است که کمک خواهد کرد ادر را به شبکه‌ای از خط‌های افقی و خط‌های عمودی سه گانه تقسیم نماییم تا موضوع با توازن در نقطه صحیح از کادر قاب بندی شود. احتمال دارد در بسیاری از مواقع در عکاسی مینیمال رنگ که یک عنصر کلیدی بوده را حذف نماییم و به این نتیجه برسیم ثبت عکس در فضای سیاه و سفید هدف میمالیستی را برجسته‌تر جلوه می‌دهد،آن هم به شیوه سیاه و سفیدهای پرکنتراست که بسیار جذاب جالب به نظر می‌رسند بهترین نور برای چنین عکس‌های سیاه و سفید مینیمالیستی نور با کنتراست بیشتر است که باید آن را برگزینیم یعنی عناصر رنگی خیلی تیره و یا خیلی روشن در برابر هم قرار بگیرند.

استفاده از عکاسی مینیمال برای معرفی محصولات از نگاه مینیمال خیلی اثرگذار و موفق است مهمترین کاربردش این است که چشم بیننده به محصول و سوژه اصلی سریعاً جلب می‌شود و نهایتاً نتیجه هم زیباتر جلوه می‌کند برای این کار بهتر است از رنگ‌هایی استفاده شود که با مارک و برند سفارش دهنده همسویی دارد. جمله معروفیست که می‌گوید همیشه محدودیت‌ها باعث افزایش خلاقیت می‌شوند، با ایجاد محدودیت‌هایی تعمدی برای خویش و پذیرش آن محدودیت‌ها که لاجرم می‌بایستی با آنها دسته و پنجه نرم کرد می‌توان خلاقیت خود را تحریک و برای رسیدن به عکس‌هایی زیبا که الزاماً بسیاری اوقات حتی نیاز نیست بدنبال چیزهایی خیلی خاص هم گشت، دست یافت و کافیست از موضوعی که موجود است به بهترین شیوه استفاده خلاقانه نمود، در واقع یک اصل انکار ناپذیر در عکاسی را باید مد نظر داشت و آن پیرامون سوژه نگاه جستجوگرانه داشتن است . پیشتر اشاره شد عکس‌های مینیمال را ضروریست به صورت ملایم و با جزئیات اندک ویرایش کرد تا به اثر کمال یافته مورد دلخواه خود دست یافت، خیلی اهمیت ندارد که در برابر دغدغه دستکاری عکس‌های خود در مرحله ویرایش مقاومت کنیم بهتر است روی تقویت وضوح تصویری و حفظ بن مایه بکر سوژه تمرکز کنیم لذا پردازش عکس‌های مینیمال باید به سادگی خود عکس باشد، بهتر است بگوییم به سادگی ذات خود موضوع باشد و باید درک صحیحی از کاری که قرار است شکل گیرد داشته باشیم «بسیار ساده و پویا».

با استفاده از همه ظرفیت‌های نرم‌افزاری همچون حذف اشیا ناخواسته و با کنکاش در ابزارهای موجود می‌توانیم ویژگی‌های عکس‌های مینیمالیستی خود را ارتقا داده و به حداکثر جذابیت بصری جلوه‌های نشأت گرفته از آن برسیم.

ادامه دارد...

**نادر معصومی**
**سینماگر،مستندپژوه**

سینمای مستند

## مستندسینماگر ایرانی درباره غزه در مسیر اسکار

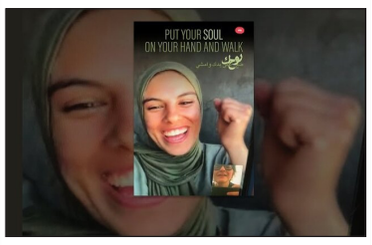


فیلم مستند بلند «روحت را بر دستت بگذار و راه برو» ساخته سپیده فارسی با کسب چندین جایزه بین‌المللی یه تدریج خود را به عوان یکی از مدعیان اسکار ۲۰۲۶ در شاخه بهترین فیلم بین‌المللی مطرح می‌کند.

به گزارش ایسنا، مستند «روحت را دستت بگیر و راه برو» ساخته سپیده فارسی، امسال در نخستین نمایش جهانی خود در بخش «اسید» جشنواره فیلم کن پذیرفته شد اما فاطمه حسونه، عکاس اهل غزه و سوژه اصلی این مستند تنها یک روز پس از اعلام انتخاب فیلم برای کن، به همراه ۹ نفر از اعضای خانواده‌اش در بمباران رژیم صهیونیستی به شهادت رسید.

در آستانه برگزاری جشنواره کن نیز بیش از ۳۵۰ چهره برجسته دنیای سینما از جمله ریچارد گیر، سوزان ساراندون، خاویر باردم و دیوید کراننبرگ با امضای نامه‌ای سرگشاده، سکوت جهانی در قبال تلفات انسانی حمله نظامی اسرائیل به غزه را محکوم کردند. این نامه که در یادبود فاطمه حسونه، خبرنگار و هنرمند ۲۵ ساله فلسطینی منتشر شده، خواستار پایان دادن به بی‌تفاوتی فرهنگی نسبت به فجایع انسانی در نوار غزه است.

فیلم «روحت را در دستت بگیر و راه برو» که توسط سپیده فارسی، کارگردان ایرانی ساکن فرانسه ساخته شده، ۱۱۰ دقیقه زمان دارد و به گفته او «پنجره‌ای است برای دیدن گوشه‌هایی از نسل‌کشی مداوم فلسطینیان». او می‌گوید این فیلم نتیجه «دیداری معجزه‌آسا با فاطمه» و ارتباط‌هایی است که نزدیک به یک سال با او داشته است.

سپیده فارسی پیش از این در گفت‌وگو با روزنامه فرانسوی لیبراسیون اظهار کرده بود: «وقتی خبر را شنیدم، ابتدا باور نکردم. فکر کردم اشتباه شده؛ مثل چند ماه پیش که خانواده‌ای با همین نام خانوادگی در یک حمله اسرائیلی جان باختند. با ناباوری با او (فاطمه حسونه) تماس گرفتم، پیام فرستادم، یکی دیگر، و باز هم یکی دیگر... تمام این وجودهای درخشان با فشردن یک دکمه و رها شدن بمبی، از بین رفتند؛ بمبی که یک خانه دیگر در غزه را محو کرد. دیگر هیچ شکی نیست: آنچه امروز در غزه می‌گذرد یک نسل‌کشی است که توسط اسرائیل صورت می‌گیرد. من نه‌تنها عاملان آن را مقصر می‌دانم، بلکه همدستانشان را نیز محکوم می‌کنم و خواهان عدالت برای فاطمه و تمام فلسطینیان بی‌گناهی هستم که جان باخته‌اند.»

این مستند در جشنواره های معتبری مانند تورنتو، نیویورک، کارلووی واری، ادینبورگ، سارایوو، بوسان،، شیکاگو، □ به نمایش درآمد و در یک ماه اخیر جایزه بهترین فیلم هیات داوران جوان جشنواره ریکیاویک، جایزه بهترین مستند جشنواره آتن، جایزه تماشاگران–جایزه صلح جشنواره سینمای نوین مونترال و جایزه سینما برای انسانیت جشنواره ال گونا مصر را گرفت.

مستند «روحت را دستت بگیر و راه برو» با توجه به اقبال بین‌المللی در جشنواره‌های جهانی در مدت اخیر، شانس خود را به عنوان یکی از مدعیان اسکار ۲۰۲۶ در شاخه بهترین مستند بلند افزایش داده است.

## افزایش ۲ برابری کنسرت‌های تابستانی در اصفهان

معاون امور هنری و سینمایی اداره کل فرهنگ و ارشاد اسلامی استان اصفهان گفت: در تابستان امسال ۲۲ مجوز برای ۷۲ سانس اجرای صحنه‌ای در سطح استان صادر شد که در مقایسه با تابستان گذشته افزایش ۲ برابری داشته است.

رضا دهقانی در گفت‌وگو با ایرنا افزود: در تابستان سال ۱۴۰۳ به‌دلیل هم‌زمانی با ایام محرم، تنها ۱۱ اجرا در قالب ۳۰ سانس برگزار شد اما در تابستان امسال با وجود توقف اجراها در تیر و مرداد به دلیل ایام محرم و صفر و جنگ ۱۲ روزه رژیم صهیونیستی، در شهریور شاهد رشد صدور مجوزها بودیم.

وی درباره میزان استقبال مردمی از کنسرت‌ها گفت: اقبال مخاطبان به سبک‌های مختلف موسیقی، تابع ذائقه عمومی است اما همان‌گونه که در سراسر کشور مشاهده می‌شود، موسیقی پاپ بیشترین مخاطب را دارد و فروش بلیت در این سبک به‌مراتب بیشتر از سایر سبک‌هاست.

معاون امور هنری و سینمایی اداره کل فرهنگ و ارشاد اسلامی استان اصفهان با اشاره به سهم سبک‌ها در اجرای صحنه‌ای افزود: در ۶ ماهه نخست امسال از مجموع ۹۳ مجوز صادرشده، ۵۱ مجوز مربوط به موسیقی پاپ بوده و سایر مجوزها به سبک‌های سنتی، تلفیقی و کلاسیک اختصاص داشته است.

دهقانی همچنین درباره سیاست‌های حمایتی این اداره برای توازن بین سبک‌ها گفت: از اجرای صحنه‌ای در سبک‌های سنتی، تلفیقی و مقامی بدون محدودیت مجوز حمایت می‌کنیم. علاوه‌بر آن، برگزاری جشنواره‌های موسیقی در شهرستان‌ها، حمایت از کنسرت‌های آموزشی و تجلیل از هنرمندان این حوزه در دستور کار قرار داشته است.

وی افزود: معتقدیم اهمیت پرداختن به موسیقی فاخر باید در اولویت برنامه‌ریزی ها قرار گیرد.

معاون اداره کل فرهنگ و ارشاد اسلامی اصفهان در خصوص وضعیت سالن‌های اجرای موسیقی نیز اظهار داشت: در حال حاضر ۲ سالن رودکی و سیتی‌سنتر هرکدام با ظرفیت هزار نفر در شهر اصفهان فعال هستند و در شهرستان‌هایی مانند شاهین شهر، نجف‌آباد، کاشان و لنجان نیز سالن‌های مناسبی وجود دارد که پاسخگوی تقاضا بوده‌اند.

دهقانی تاکید کرد: همچنین آمادگی لازم برای ثبت سالن‌های جدید پس از طی مراحل قانونی از سوی دفتر موسیقی وزارت فرهنگ و ارشاد اسلامی وجود دارد.

برگ سبز پژو ۲۰۷ به شماره پلاک ۸۴ل۲۲۳ ایران ۷۴
با شماره موتور ۱۷۲B۰۳۳۳۲۹۶
و شماره شاسی NAAR۰۳HFFSDK۰۹۰۱۸
ساخت ۱۴۰۴ به نام نسرین مرادی به شماره ملی
۰۷۸۱۰۱۱۵۴۱ در تاریخ ۱۴۰۴/۶/۱ مفقود گردیده
و از درجه اعتبار ساقط میباشد

برگ سبز خودرو سواری هاچ بک مدل ۱۴۰۰
به شماره پلاک ۴۹-۷۹ط۴۱۶
به شماره موتور M۱۵۹۲۳۶۸۳۲
به شماره شاسی NAKX۲۱۲AAM۱۰۵۳۸۷۴
طوبی متینی مفقود واز درجه اعتبار ساقط است

برگ سبز پراید سواری جی.ال.ایکس.آی
مدل ۱۳۸۸ شماره پلاک ایران ۷۴-۲۷۲ط۱۹
شماره موتور ۳۰۳۱۰۸۹
شماره شاسی S۱۴۱۲۲۸۸۲۸۸۷۱۴
بنام حمیده فیوج ثانی مفقود شده
و از درجه اعتبار می باشد

## آگهی تجدید مزایده
### «نوبت دوم»

سازمان فرهنگی اجتماعی ورزشی شهرداری سبزوار در نظر دارد به استناد ماده ۱۳ آیین نامه مالی و معاملاتی شهرداری، نسبت به مزایده اجاره زمین ورزشی چمن مصنوعی فوتبال پارک ارم با شماره مزایده ۵۰۰۴۰۹۳۶۷۶۰۰۰۰۰۸ از طریق مزایده عمومی با جزئیات مندرج در اسناد مزایده، با بهره گیری از سامانه تدارکات الکترونیکی دولت(www.setadiran.ir) بصورت الکترونیکی اقدام نماید.

زمان انتشار در سایت: ۱۴۰۴/۰۷/۲۸
مهلت دریافت اسناد : ۱۴۰۴/۰۸/۰۸
مهلت شرکت در مزایده: ۱۴۰۴/۰۸/۱۸
مبلغ شرکت در مزایده ۵ درصد قیمت پایه می باشد.

**سیدمحمددلبری**
**ریاست سازمان فرهنگی اجتماعی ورزشی**

## توزیع برق گیلان اعلام کرد: آغاز اجرای طرح جهادی برکناری ۴۰ کیلومتر شبکه‌های فرسوده برق در منطقه حمیدیان رشت

عطف به بازدید دکتر هادی حق شناس از مناطق کمتر برخوردار شهر رشت از جمله محله های حمیدیان، عینک، ولکس و خیابان های همجوار؛ با هدف بهبود کیفیت خدمات رسانی و افزایش ایمنی شبکه‌های برق، طرح جهادی برکناری ۴۰ کیلومتر شبکه‌های فرسوده برق و جایگزینی آنها با کابل خودنگهدار در مناطق مذکور آغاز شد.به گزارش معین؛ این طرح که به همت شرکت توزیع نیروی برق استان گیلان با متولی گری امور توزیع برق ۴ رشت طراحی شده است، به منظور رفع مشکلات ناشی از شبکه‌های قدیمی و ناکارآمد برق طی چند فاز در این منطقه اجرا می‌شود.

گفتنی است شبکه‌های فرسوده برق یکی از چالش‌های اصلی صنعت برق استان در ارائه خدمات مطلوب به شهروندان است و با اجرای طرح های احداث کابل خودنگهدار ضمن برکناری شبکه‌های قدیمی، زیرساخت‌های جدید و مدرن برق‌رسانی ایجاد خواهد شد که این امر به افزایش ایمنی و کاهش خاموشی‌ها منجر می‌شود.پیش‌بینی می‌شود این طرح جهادی در مناطق مذکور تا پایان سال جاری به اتمام برسد و اعتباری قریب به ۴۰ میلیارد تومان به آن اختصاص داده شده است.

شایان ذکر است از مزایای اصلی استفاده از کابل خودنگهدار در شبکه‌های هوایی توزیع برق می‌توان به جلوگیری از اتلاف انرژی، کاهش هزینه نگهداری شبکه، افزایش ضریب ایمنی، زیباسازی شهری و روستایی و کاهش میزان استفاده‌های غیرمجاز از برق است.

روند احداث کابل خود نگهدار و بازسازی شبکه‌های فرسوده بصورت روزانه و درکل استان گیلان توسط امورهای اجرایی درحال انجام است.

خبر

## انعقاد تفاهم‌نامه همکاری میان اموال تملیکی و بهزیستی گیلان / اهدای بیش از ۴۵ هزار قلم کالا به جامعه هدف بهزیستی استان

مدیرکل جمع‌آوری و فروش اموال تملیکی استان گیلان، از امضای تفاهم‌نامه‌ای میان این اداره کل و اداره‌کل بهزیستی گیلان خبر داد و گفت: این تفاهم‌نامه برای نخستین بار در استان منعقد شده و بر اساس آن، ۲۱۲ ردیف کالا شامل حدود ۴۵ هزار قلم کالا از جمله پوشاک، کتانی، و لوازم‌التحریر از سوی اموال تملیکی گیلان در اختیار بهزیستی استان قرار می‌گیرد تا به جامعه هدف این مجموعه اهدا شود.

به گزارش معین به نقل از روابط عمومی اداره کل جمع آوری و فروش اموال تملیکی استان گیلان، احمدرضا موقری، مدیرکل جمع‌آوری و فروش اموال تملیکی استان گیلان، از امضای تفاهم‌نامه‌ای میان این اداره کل و اداره‌کل بهزیستی گیلان خبر داد و گفت: این تفاهم‌نامه برای نخستین بار در استان منعقد شده و بر اساس آن، ۲۱۲ ردیف کالا شامل حدود ۴۵ هزار قلم کالا از جمله پوشاک، کتانی، و لوازم‌التحریر از سوی اموال تملیکی گیلان در اختیار بهزیستی استان قرار می‌گیرد تا به جامعه هدف این مجموعه اهدا شود.

وی هدف از این اقدام را استفاده بهینه از ظرفیت اموال تملیکی در مسیر حمایت اجتماعی از اقشار آسیب‌پذیر عنوان کرد و افزود: این گام، نمونه‌ای از همکاری مؤثر بین دستگاه‌های اجرایی در راستای مسئولیت اجتماعی دولت است که می‌تواند الگویی برای سایر استان‌ها باشد.

مدیرکل اموال تملیکی گیلان تأکید کرد: «این تفاهم‌نامه نه تنها موجب بهره‌وری بیشتر از کالاهای موجود در انبارهای اموال تملیکی می‌شود، بلکه به توزیع عادلانه اقلام مصرفی میان نیازمندان و جامعه هدف بهزیستی کمک خواهد کرد.

## رشد ۱۹۶ درصدی در ترانزیت کالاهای نفتی و غیرنفتی از مجتمع بندر انزلی

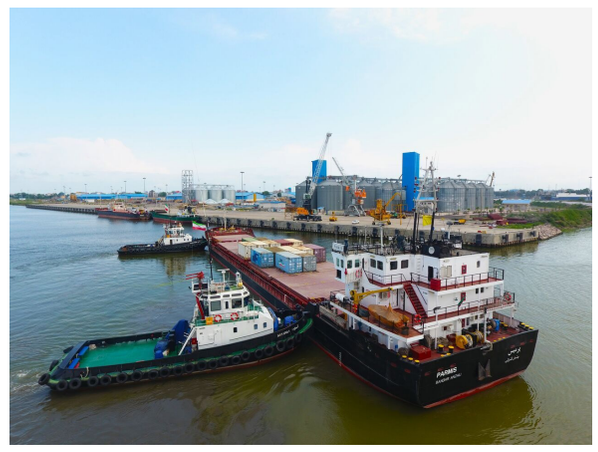

مدیرکل بنادر و دریانوردی گیلان از رشد ۱۰ درصدی صادرات کالا و افزایش ۱۹۶ درصدی در ترانزیت کالاهای نفتی و غیرنفتی از مجتمع بندری انزلی طی امسال نسبت به مدت مشابه سال قبل خبر داد.

حسین یونسی در گفت‌وگو با خبرنگار ایرنا افزود: رشد ۱۰ درصدی صادرات کالا و افزایش ۱۹۶ درصدی در ترانزیت کالاهای نفتی و غیرنفتی طی هفت ماه گذشته نشان‌دهنده روند صعودی فعالیت‌های تجاری در این بندر مهم شمال کشور است.

وی اضافه کرد: در این مدت، بیش از ۳۲۶ هزار تن کالای صادراتی از طریق بندر انزلی به مقاصد مختلف صادر شده که نسبت به دوره مشابه سال گذشته بیش از ۱۰ درصد رشد را نشان می‌دهد.

یونسی افزود: این کالاهای صادراتی عمدتاً شامل مصالح ساختمانی، مواد خوراکی و محصولات تولیدی استان‌های شمالی کشور بوده که از طریق این بندر به بازارهای هدف منطقه‌ای و فرامنطقه‌ای ارسال شده است.

مدیرکل بنادر و دریانوردی استان گیلان با اشاره به افزایش چشمگیر تردد کالا در مسیرهای بین‌المللی اظهار کرد: در بخش ترانزیت کالاهای نفتی و غیرنفتی نیز بالغ بر۷۷ هزار تن کالا از طریق بندر انزلی جابه‌جا شده که این رقم نسبت به مدت مشابه سال قبل رشد قابل توجه ۱۹۶ درصدی را نشان می‌دهد.

یونسی این روند را نشانه‌ای از افزایش اعتماد صاحبان کالا و شرکت‌های حمل‌ونقل بین‌المللی به ظرفیت‌های بندر انزلی دانست و گفت: طی این مدت در مجموع یک‌میلیون و ۱۰۰ هزار تن کالا در مجتمع بندری انزلی تخلیه و بارگیری شده و ۳۳۶ فروند کشتی نیز به این بندر وارد شده است.

به گفته وی، توسعه زیرساخت‌های بندری، تجهیز اسکله‌ها و تسهیل فرایندهای گمرکی از جمله عواملی است که موجب افزایش رقابت‌پذیری بندر انزلی در میان بنادر شمال کشور شده است.

مدیرکل بنادر و دریانوردی استان گیلان تأکید کرد: بندر انزلی با توجه به موقعیت راهبردی خود در حاشیه دریای خزر، نقش مهمی در تحقق اهداف تجارت دریایی، توسعه صادرات غیرنفتی و گسترش همکاری‌های منطقه‌ای ایران با کشورهای حاشیه خزر ایفا می‌کند و برنامه‌ریزی برای ارتقای ظرفیت عملیاتی این بندر با جدیت ادامه دارد.

به گزارش ایرنا، مجتمع بندری انزلی با سابقه ۳۰۰ ساله در عرصه حمل و نقل دریایی همواره منطقه مورد توجه بازرگانان و تجار کشور بوده است و امروز با ۱۷ پست اسکله و امکان تخلیه و بارگیری ۱۰ میلیون تن کالا در سال بزرگترین و مجهزترین مجتمع بندری ایرانی حاشیه دریای خزر محسوب می شود.

این مجتمع بندری یکی از پرسابقه‌ترین بنادر ایران و از مهمترین و بزرگترین بنادر شمال کشور محسوب می‌شود که با قرار گرفتن در گذر تجاری بین‌المللی از قبیل کریدور ترانزیتی بین المللی شمال – جنوب و تراسیکا (کریدور تراسیکا به عنوان مسیری که کمترین هزینه و زمان را به منظور اتصال کشورهای آسیای میانه به بازارهای جهانی و بنادر اروپایی دارد، یاد می شود) از دیرباز عهده دار نقش برجسته در صنعت حمل و نقل دریایی با کشورهای حاشیه دریای خزر و اروپایی بوده است.

بندر چند منظوره آستارا نیز با ۶۰ هکتار وسعت نخستین بندر بخش خصوصی کشور و نزدیک‌ترین و مقرون به صرفه‌ترین مسیر تجارت و حمل و نقل کالا بین آسیا، آفریقا و اروپا برای تخلیه و بارگیری کشتی‌های ۲ هزار و ۵۰۰ تنی طراحی شده است.

برگ سبز پیکان وانت مدل ۱۳۷۸
پلاک ۸۲ل۳۵۶ایران۲۸
بنام امیر حسین نجاتی
شماره موتور ۱۱۵۱۷۸۰۹۰۹۵
شماره شاسی ۷۸۹۲۸۸۲۵
مفقود گردیده واز درجه اعتبار
ساقط می‌گردد

## استاندار گیلان: تصمیم‌سازی بدون آمار دقیق، قطار توسعه استان را از ریل خارج می‌کند

استاندار گیلان با تأکید بر ضرورت استفاده از داده‌های دقیق آماری در سیاست‌گذاری‌های توسعه‌ای، گفت: تصمیم‌سازی بدون آمار معتبر، روند رشد و پیشرفت استان را از مسیر درست خارج می‌کند و کوچک‌ترین نوسانات آماری در صورت بی‌توجهی می‌تواند به بحران‌های مدیریتی منجر شود.

به گزارش ایرنا، هادی حق‌شناس در همایش «روز آمار و برنامه‌ریزی» در سالن اجتماعات سازمان مدیریت و برنامه‌ریزی استان، اظهار کرد: بخشی از نارسایی‌ها و نارضایتی‌های عمومی در کشور ناشی از آن است که تصمیم‌ها بدون پشتوانه آماری دقیق اتخاذ می‌شود.

وی با اشاره به جایگاه آمار در کشورهای توسعه‌یافته، افزود: در بسیاری از کشورها، داده‌های آماری مبنای تمام تصمیم‌های اقتصادی و سیاسی است در حالی‌که در کشور تغییرات کوچک آماری چندان جدی گرفته نمی‌شود و تا زمانی که اعداد و درصدها بزرگ نباشند، واکنشی نسبت به آن‌ها وجود ندارد.

استاندار گیلان با انتقاد از نبود آمار دقیق در برخی حوزه‌های اقتصادی گفت: هنوز در موضوعاتی مانند میزان مصرف برنج، چای و سایر محصولات کشاورزی اطلاعات شفاف و قابل اتکا وجود ندارد؛ همین مسئله باعث می‌شود تصمیم‌های نادرست از جمله واردات بی‌رویه یا ایجاد نوسان در بازار رخ دهد.

وی افزود: در شرایطی که میزان فروش اوراق خزانه در کشور دو برابر بودجه عمرانی است، باید این واقعیت برای مردم تبیین شود که توسعه زیرساخت‌ها با اتکا به بدهی ممکن نیست و منابع مالی در نهایت از جیب مردم تامین می‌شود.

حق‌شناس با اشاره به جایگاه گیلان در حوزه گردشگری اظهار کرد: زمانی این استان در میان استان‌های برتر کشور قرار داشت، اما اکنون در برخی شاخص‌ها از جمله سرانه تخت بیمارستانی از میانگین ملی پایین‌تر است؛ این امر نشان می‌دهد که سیاست‌گذاری‌ها باید بر پایه داده‌های واقعی و تحلیل‌های آماری دقیق انجام شود.

وی تصریح کرد: وقتی اطلاعات و شاخص‌های اجتماعی و اقتصادی جدی گرفته نشوند، نوسانات کوچک دو تا سه درصدی به مرور به تغییرات ۱۰ تا ۲۰ درصدی تبدیل می‌شود و مدیریت امور استان را دشوار می‌کند.

استاندار گیلان از کاهش نرخ تولد در استان نیز خبر داد و افزود: در هفت ماه نخست سال جاری، حدود ۶۰۰ تولد کمتر از مدت مشابه سال قبل ثبت شده و جمعیت استان حدود سه هزار نفر کاهش یافته است.

وی یادآوری کرد: این ارقام باید در برنامه‌ریزی‌های آموزشی، بهداشتی و زیرساختی لحاظ شود؛ زیرا کمبود دانش‌آموز در مقطع ابتدایی و تغییرات جمعیتی، بدون تحلیل آماری دقیق، موجب تصمیمات نادرست در ساخت مدارس و تخصیص منابع می‌شود.

حق‌شناس در پایان تصریح کرد: اطلاعات آماری مانند نتایج آزمایش‌های پزشکی است؛ اگر به موقع در اختیار سیاست‌گذاران قرار نگیرد و از آن استفاده نشود، تلاش کارشناسان هدر می‌رود و کیفیت زندگی مردم کاهش می‌یابد.

وی تاکید کرد: فرصت برای اشتباه در بخش‌هایی همچون مسکن، اشتغال، درمان و آموزش بسیار محدود است و اتخاذ تصمیمات درست تنها با تکیه بر داده‌های دقیق و تحلیل‌های علمی امکان‌پذیر است.

این همایش با حضور مدیران دستگاه‌های اجرایی، کارشناسان آمار و برنامه‌ریزی و جمعی از کارکنان سازمان مدیریت و برنامه‌ریزی گیلان برگزار و در پایان از ۲۳ کارشناسان برتر آماری استان تجلیل شد.

## عملیات اجرایی تعریض پل «تخته پل» محور رشت– پیربازار آغاز شد

مدیرکل راهداری و حمل و نقل جاده‌ای گیلان تعریض پل «تخته پل»را یکی از اولویت های راهداری گیلان دانست و از آغاز عملیات اجرایی تعریض پل «تخته پل» محور رشت– پیربازار خبر داد.

فریبرز مرادی در گفت و گو با خبرنگار ایرنا افزود: با تلاش‌های مستمر راهداری گیلان در جهت تسهیل ترافیک و رفاه مردم، پروژه تعریض پل تخته پل رشت در دست اقدام قرار گرفته است.

وی در خصوص پروژه تعریض پل «تخته پل» رشت اعلام کرد: اداره کل راهداری و حمل و نقل جاده‌ای گیلان با تمام توان در حال پیگیری پروژه تعریض پل تخته پل رشت است تا ضمن کاهش مشکلات ترافیکی در محور رشت–پیربازار، آسایش و ایمنی بیشتری را برای رانندگان و ساکنان این منطقه فراهم آورد.

مرادی افزود: با توجه به رشد چشمگیر ترافیک و لزوم تعریض پل «تخته پل» این پروژه به عنوان یکی از اولویت‌های اساسی اداره کل راهداری گیلان در جهت تسهیل تردد و رفع مشکلات ترافیکی در این محور در دستور کار قرار گرفته است.

عملیات اجرایی تعریض پل «تخته پل» محور رشت– پیربازار آغاز شد

فریبرز مرادی مدیرکل راهداری و حمل و نقل جاده ای گیلان

مدیرکل راهداری و حمل و نقل جاده ای گیلان ادامه داد: طی یک سال و اندی گذشته، اداره کل راهداری استان با همکاری و رایزنی‌های مستمر، توانست مجوزهای لازم را از سازمان راهداری اخذ کرده و فرآیند مطالعات و پیگیری‌های قانونی پروژه را به اتمام برساند.

مرادی اظهار کرد: با توجه به نیاز به تاییدیه‌های تخصصی و هماهنگی با وزارت نیرو و شرکت سهامی آب منطقه‌ای، مراحل تصویب و اخذ مجوزهای لازم کمی طولانی شد اما خوشبختانه پروژه به مرحله اجرایی رسید و در مهرماه سال جاری پیمانکار پروژه مشخص شد.

وی تصریح کرد: در طرح جدید، پل به عرض ۱۲ متر و با مسیر دسترسی به گلسار ساخته خواهد شد، ضمن اینکه حدود ۴۰ میلیارد تومان برای اجرای این طرح برآورد شده و زمان اجرای آن ۱۵ ماه است.

مدیرکل راهداری گیلان تاکید کرد: این پروژه به‌عنوان یکی از طرح‌های مهم در زمینه بهبود زیرساخت‌های جاده‌ای، با تخصیص اعتبار و نظارت مستمر به پیش خواهد رفت تا شاهد کاهش ترافیک و بهبود وضعیت راه‌های استان باشیم.به گزارش ایرنا ، محور رشت– پیر بازار یکی از راههای رسیدن به آستاراست و بدلیل تردد زیاد و کم عرض بودن ترافیک سنگینی در آن محدوده اتفاق می افتد.

## ثبت بیش از ۲۴ هزار نفرساعت آموزش تخصصی برای کارکنان شرکت گاز گیلان در نیمسال اول ۱۴۰۴

مدیرعامل شرکت گاز استان گیلان از اجرای گسترده برنامه‌های آموزشی تخصصی و مهارتی ویژه کارکنان رسمی، قراردادی، پیمانکاری و مدیران در نیمه نخست سال جاری خبر داد و تأکید کرد: سرمایه‌گذاری در آموزش، تضمین‌کننده آینده‌ای روشن برای صنعت گاز کشور است.

به گزارش معین به نقل از روابط عمومی شرکت گاز استان گیلان، مسعود برادران نصیری مدیرعامل این شرکت با اشاره به اهتمام ویژه مجموعه در زمینه ارتقای دانش و مهارت نیروی انسانی، اظهار داشت: توسعه سرمایه انسانی و افزایش ظرفیت‌های دانشی از راهبردهای کلیدی شرکت گاز گیلان به شمار می‌رود و بر همین اساس، در نیمه نخست سال جاری بیش از ۲۴ هزار و ۵۵۶ نفرساعت آموزش تخصصی و مهارتی برای کارکنان و مدیران این شرکت برگزار شده است.

وی افزود: از مجموع دوره‌های آموزشی برگزارشده، ۱۰ هزار و ۷۳۶ نفرساعت ویژه کارکنان رسمی، ۳ هزار و ۴۰۴ نفرساعت برای کارکنان قراردادی و ۱۰ هزار و ۴۱۶ نفرساعت نیز برای نیروهای پیمانکاری بوده است، که نقش مهمی در ارتقای بهره‌وری، افزایش کیفیت خدمات و تقویت مهارت‌های فنی و سازمانی نیروی انسانی این شرکت ایفا کرده است.

برادران نصیری با تأکید بر اینکه سرمایه انسانی مهم‌ترین دارایی سازمان است، تصریح کرد: شرکت گاز گیلان سرمایه‌گذاری در آموزش را نه‌تنها یک ضرورت مدیریتی بلکه تضمینی برای آینده پایدار صنعت گاز کشور می‌داند.مدیرعامل شرکت گاز استان گیلان در ادامه با اشاره به تنوع موضوعات آموزشی، بیان کرد: دوره‌های آموزشی این شرکت در قالب تقویم سالیانه و نیز به‌صورت تخصصی و عمومی برگزار شده و مباحثی نظیر قرآن کریم و مفاهیم نهج‌البلاغه، هوش مصنوعی، بهره‌برداری و تعمیرات ایستگاه‌های تقلیل فشار، عملیات گازرسانی شهری، استانداردهای اجرایی شبکه‌های فولادی و پلی‌اتیلن، ابزاردقیق گازرسانی، تست هیدرواستاتیک و حفاظت کاتدی را در بر گرفته است.

وی خاطر نشان کرد: ارتقای سطح دانش فنی و مدیریتی کارکنان از اولویت‌های اصلی شرکت گاز استان گیلان است و در نیمه دوم سال نیز برنامه‌ریزی دقیق‌تری برای برگزاری دوره‌های آموزشی با بهره‌گیری از مدرسان برجسته و استفاده از روش‌های نوین آموزشی در دستور کار قرار دارد تا مسیر تعالی سازمانی با سرعت و دقت بیشتری تداوم یابد.

برادران نصیری در پایان با تأکید بر نقش آموزش در توسعه سازمانی گفت: شرکت گاز گیلان با بهره‌گیری از اساتید مجرب و تدوین تقویم جامع آموزشی، ارتقای توانمندی نیروی انسانی را در صدر برنامه‌های خود قرار داده و همواره تلاش می‌کند با ایجاد محیطی پویا و یادگیرنده، گامی مؤثر در مسیر رشد و تعالی صنعت گاز بردارد.

## آگهی تجدید مناقصه عمومی یک مرحله ای (شماره ۱/۲۷/۴۱–۱۴۰۴)

نوبت دوم

شهرداری رشت

شهرداری رشت در نظر دارد نسبت به خرید اقلام ذیل از بین فروشندگان و تامین کنندگان مطابق قانون برگزاری مناقصات موضوع بخشنامه شماره ۱۳۰۸۹۰ مورخ ۱۳۸۳/۱۱/۱۷ اقدام نماید.

**۱)نام دستگاه مناقصه گزار:** شهرداری رشت

**۲)شرح مختصر موضوع مناقصه و میزان سپرده:**

| عنوان پروژه | برآورد تقریبی | میزان سپرده شرکت در مناقصه | مدت پیمان |
|---|---|---|---|
| خرید اقلام مورد نیاز جهت نگهداری و پشتیبانی مرکز کنترل ترافیک شهرداری رشت | ۷۵ /۰۰۰/۰۰۰/۰۰۰ ریال | ۳/۷۵۰/۰۰۰/۰۰۰ ریال | ۱ ماه |

**۳)تاریخ چاپ آگهی:** نوبت اول روز یکشنبه ۱۴۰۴/۰۸/۰۴ و نوبت دوم روز سه شنبه مورخ ۱۴۰۴/۰۸/۰۶

**٤)مهلت خرید اسناد:** از روز سه شنبه مورخ ۱۴۰۴/۰۸/۰۶ تا روز سه شنبه مورخ ۱۴۰۴/۰۸/۱۳

**٥)محل خرید اسناد:** از طریق سامانه تدارکات الکترونیکی دولت

**٦)مهلت بارگذاری اسنادتوسط مناقصه گر:** تا ساعت ۱۴ روز شنبه مورخ ۱۴۰۴/۰۸/۲۴ از طریق سامانه ستاد

**۷) مهلت و محل تحویل پاکت الف :** تا ساعت ۱۴ روز شنبه مورخ ۱۴۰۴/۰۸/۲۴ دبیرخانه معاونت حمل و نقل و امور زیربنایی واقع در میدان گیل–پایانه مسافربری–ساختمان معاونت حمل و نقل و امورزیربنایی شهرداری رشت

**۸) مدت اعتبار پیشنهادهای مناقصه:** سه ماه از تاریخ بازگشایی پیشنهاد قیمت

**۹) تضمین شرکت در مناقصه:** بصورت واریز نقدی یا ضمانتنامه بانکی

**۱۰)محل تأمین مالی :**از محل اعتبارات داخلی شهرداری تامین می گردد.

**۱۱) – ساعت ، روز و محل قرائت پیشنهادها:** جلسه گشایش پاکتهای مالی ساعت ۱۰ صبح روز یکشنبه مورخ ۱۴۰۴/۰۸/۲۵ (دفترمعاونت حمل ونقل و امورزیربنایی شهرداری رشت) واقع درمیدان گیل–پایانه مسافربری–ساختمان معاونت حمل و نقل و امورزیربنایی شهرداری رشت تشکیل ، و بازگشایی می گردد.حضور یک نفر نماینده از طرف هر یک از پیشنهاد دهندگان در جلسه افتتاح پیشنهادات آزاد است، ضمناً آگهی مناقصه در پایگاه اینترنتی ثبت گردیده است.

۱۲) مناقصه گران میتوانند نسبت به دریافت اسناد از طریق سامانه تدارکات الکترونیکی دولت اقدام نمایند.

**شهرداری رشت**

خبر

## عملیات اجرایی یادمان زنده‌یاد امیرهوشنگ ابتهاج در رشت آغاز شد

کلنگ عملیات اجرایی ساخت یادمان زنده‌یاد «امیرهوشنگ ابتهاج» ملقب به سایه با حضور نماینده عالی دولت در گیلان بر زمین زده شد.

به گزارش خبرنگار ایرنا، آیین آغاز عملیات اجرایی ساخت یادمان با حضور هادی حق‌شناس و جمعی از مدیران دستگاه‌های اجرایی، مسئولان فرهنگی، هنرمندان و خانواده آن شاعر بزرگ در رشت برگزار شد.

حق شناس در این آیین با قدردانی از دست‌اندرکاران طراحی و اجرای این اثر فرهنگی اظهار کرد: احداث یادمان سایه اقدامی ارزشمند و فاخر در پاسداشت یکی از چهره‌های ماندگار ادب فارسی و افتخارات فرهنگی گیلان است.

وی با یاد از مفاخر برجسته استان از جمله زنده‌یاد احمد سمیعی گیلانی، دکتر محمد معین، کیومرث صابری و دکتر آذر اندامی بیان کرد: گیلان مهد مفاخر فرهنگی و علمی بزرگی است که هر یک از آنان بخش مهمی از هویت و غنای فرهنگی ایران را رقم زده‌اند.

هادی حق شناس استاندار گیلان در حال کلنگ زدن عملیات اجرایی ساخت یادمان زنده‌یاد «امیرهوشنگ ابتهاج»

حق شناس با تاکید بر حفظ و ماندگاری آثار هنرمندان فاخر گیلانی تصریح کرد: آثار فرهنگی و ادبی برخلاف بناهای مادی و فیزیکی، ماندگار و الهام‌بخش‌اند، همان‌گونه که نام‌هایی چون حافظ، سعدی، مولانا و سایه در حافظه تاریخی ملت ایران جاودانه شده‌اند.

وی با اشاره به طراحی این اثر توسط فرزند زنده‌یاد سایه، ابراز امیدواری کرد: یادمان این شاعر نامدار به زیباترین شکل ممکن اجرایی و تلاش برآن باشد در ششم اسفندماه، همزمان با سالروز تولد استاد ابتهاج، مراسم گرامیداشت او در محل یادمان برگزار شود.

## مهلت ارایه طرح به رویداد سرمایه‌گذاری گیلان تا ۱۰ آبان تمدید شد

مدیرعامل صندوق پژوهش و فناوری گیلان با اشاره به تمدید مهلت ارائه طرح در رویداد سرمایه‌گذاری استان تا ۱۰ آبان ماه جاری از صاحبان ایده یا کسب و کار دارای طرح مبتنی بر نوآوری و فناوری خواست تا فرصت جذب سرمایه و ارتباط با سرمایه‌گذاران مرتبط با کسب و کارشان را از دست ندهند.

محمود مرادی در گفت و گو با خبرنگار ایرنا اظهار کرد: رویداد سرمایه‌گذاری گیلان با محوریت جذب سرمایه برای طرح‌های فناورانه و نوآور به همت صندوق پژوهش و فناوری استان و با همکاری مجموعه‌هایی از نهادهای ملی و استانی شامل معاونت علمی، فناوری و اقتصاد دانش بنیان و صندوق نوآوری و شکوفایی ریاست جمهوری، استانداری، دانشگاه گیلان، دانشگاه علوم پزشکی و پارک علم و فناوری استان آذرماه امسال همزمان با هفته پژوهش و فناوری در دانشگاه گیلان برگزار می‌شود.

وی بیان کرد: پیوند میان صاحبان ایده، شرکت‌های فناور و سرمایه‌گذاران هدف اصلی این رویداد است تا با ایجاد شبکه‌ای پویا از بازیگران زیست بوم نوآوری، زمینه تامین مالی و توسعه بازار محصولات فناورانه در گیلان فراهم شود.

مرادی با بیان اینکه صندوق پژوهش و فناوری گیلان در چارچوب مدل هم‌سرمایه‌گذاری آمادگی دارد تا با مشارکت سرمایه‌گذاران ملی، از طرح‌های منتخب با سرمایه‌ای بین ۱۰ تا ۵۰۰ میلیارد ریال حمایت کند، اضافه کرد: کشاورزی هوشمند و امنیت غذا، انرژی‌های تجدیدپذیر و پاک، مدیریت پسماند و اقتصاد چرخشی، گردشگری پایدار و اکوتوریسم، اقتصاد دریایی و منابع آبی و فناوری‌های مبتنی بر هوش مصنوعی و صنایع هایتک از محورهای رویداد سرمایه‌گذاری گیلان است.

مدیرعامل صندوق پژوهش و فناوری گیلان بیان کرد: صاحبان ایده یا کسب و کار دارای طرح مبتنی بر نوآوری و فناوری در محورهای گفته شده می‌توانند طرح‌های خود را از طریق پایگاه اینترنتی این رویداد به نشانی http://gilanfund.ir/gilaninvest ارسال و ثبت نام کنند

اداره کل ثبت اسناد و املاک استان گیلان
اداره ثبت اسناد و املاک حوزه ثبت ملک املش
هیات موضوع قانون تعیین تکلیف وضعیت ثبتی اراضی و ساختمانهای فاقد سند رسمی

آگهی موضوع ماده ۳ قانون و ماده ۱۳ آئین نامه قانون تعیین تکلیف وضعیت ثبتی و اراضی و ساختمانهای فاقد سند رسمی برابر آرای صادره از هیات موضوع قانون تعیین تکلیف وضعیت ثبتی اراضی و ساختمانهای فاقد سند رسمی مستقر در واحد ثبتی حوزه ثبت ملک املش تصرفات مالکانه بلامعارض متقاضی آقای هادی روز پیکر فرزند همت علی با کدملی ۲۷۰۹۷۰۴۳۷۴ صادره از لنگرود و خانم هاجر جانعلی پور فرزند مهدی با کدملی ۶۳۰۹۷۷۱۸۲۵ صادره از املش بصورت ششدانگ یک قطعه زمین مشتمل بر بنای احداثی به مساحت ۱۲۳/۲۷ متر مربع بپلاک ۸۰۷۵ فرعی از سنگ ۲۵ اصلی واقع در املش بخش ۲۹ گیلان بصورت مشاع بالسویه موردمالکیت رسمی حجت بداشتی محرز گردیده است. لذا به منظور اطلاع عموم مراتب در دو نوبت به فاصله ۱۵ روز آگهی می شود در صورتی که اشخاص نسبت به صدور سند مالکیت متقاضی اعتراضی داشته باشند می توانند از تاریخ انتشار اولین آگهی به مدت دو ماه اعتراض خود را به این اداره تسلیم و پس از اخذ رسید، ظرف مدت یک ماه از تاریخ تسلیم اعتراضی، دادخواست خود را به مراجع قضایی تقدیم نمایند. بدیهی است در صورت انقضای مدت مذکور و عدم وصول اعتراض طبق مقررات سند مالکیت صادر خواهد شد.

تاریخ انتشارنوبت اول: روز سه شنبه مورخ ۱۴۰۴/۸/۶
تاریخ انتشارنوبت دوم: روزچهارشنبه مورخ ۱۴۰۴/۸/۲۱
احسان شعبانی – رئیس اداره ثبت اسناد واملاک شهرستان املش
م– الف :۴۶۱
شناسه اگهی : ۲۰۳۴۲۰۴

## مهندس عبدیان:توسعه مبادلات تجاری قزوین با کشورهای همسایه در اولویت قرار گرفت

رئیس اتاق بازرگانی قزوین با تأکید بر اولویت‌دادن به توسعه مبادلات تجاری با کشورهای همسایه، از برنامه‌های آتی این اتاق برای گسترش صادرات به کشورهایی مانند افغانستان، پاکستان و تاجیکستان خبر داد.
به گزارش ارسالی خبرنگار معین از قزوین، «مهدی عبدیان» در صد و هفتمین جلسه شورای گفتگو اظهار داشت: در نمایشگاه فرصت‌های مشترک تجارت و سرمایه‌گذاری ایران و افغانستان، دیدار با ۲۰ گروه تجاری و اقتصادی، برگزاری جلسات تخصصی و انعقاد تفاهمنامه با اتاق بازرگانی بیرجند صورت گرفت.وی افزود: دعوت از یک هیأت تجاری ۵۰ نفره از ولایت‌های مختلف افغانستان و برنامه‌ریزی برای برگزاری نمایشگاه‌های توانمندی‌های صادراتی استان در پاکستان و کابل از دیگر دستاوردهای این مشارکت است.
عبدیان با اشاره به برنامه‌های آینده، خاطرنشان کرد: اعزام هیأت تجاری به تاجیکستان و برپایی نمایشگاه در پاکستان و افغانستان تا پایان سال در دستور کار قرار دارد.
رئیس اتاق بازرگانی قزوین همچنین از حضور نمایندگان بخش خصوصی استان در نمایشگاه منطقه آزاد بندرانزلی با حضور کشورهای اوراسیا در هفته‌های آینده خبر داد و ابراز امیدواری کرد با رفع موانع اداری و تحریم‌ها، زمینه برای صادرات محصولات استان به بازارهای اروپایی و آمریکایی نیز فراهم شود.وی در پایان با تقدیر از نگاه ویژه معاون جدید هماهنگی امور اقتصادی استانداری به بخش خصوصی، اظهار داشت: امیدواریم شاهد تسهیل امور تولیدکنندگان و توسعه هرچه بیشتر صادرات باشیم.

## تقدیر مدیرکل تامین اجتماعی گلستان از کارگران شرکت زمزم

نوروز علی همچنین در این بازدید با مدیرعامل و مدیران حوزه منابع انسانی شرکت زمزم، شرایط استفاده کارگران این شرکت از خدمات تامین اجتماعی را بررسی و از پرداخت به موقع حق بیمه و ایفای صحیح تعهدات شرکت مذکور نسبت به کارگران شاغل در این مجموعه قدردانی کرد.
افضلی مدیرعامل و مسئولان شرکت زمزم نیز از خدمت‌رسانی سازمان تأمین اجتماعی به کارگران این شرکت و تعامل مطلوب بین شعبه ۱ تامین اجتماعی گرگان با این شرکت قدردانی کردند.
قلیچ لی رئیس شعبه ۱ تامین اجتماعی گرگان نیز در این جلسه گزارشی از وضعیت بیمه کارگران شرکت زمزم و استفاده کارگران شرکت از خدمات تامین اجتماعی ارائه داد.
در این بازدید، مدیرکل و کارشناسان اداره کل به سوالات بیمه‌ای کارگران پاسخ دادند.

## بهسازی ۴۵ حلقه چاه و اجرای گسترده عملیات نشت‌یابی در گلستان

مدیرعامل شرکت آب و فاضلاب استان گلستان از اجرای مجموعه‌ای از طرح‌های بهسازی و نوسازی تاسیسات تامین و نشت‌یابی شبکه توزیع و انشعابات آب در شش‌ماهه نخست سال جاری خبر داد و گفت: در راستای پایداری تأمین آب شرب و ارتقای کیفیت خدمات، اقدامات موثری در بخش‌های تأمین، انتقال، توزیع و فاضلاب در سراسر استان انجام شده است.
ابوالفضل رحیمی، مدیرعامل این شرکت با تشریح عملکرد شش‌ماهه نخست سال ۱۴۰۴ اظهار داشت: در راستای افزایش بهره‌وری منابع تأمین آب و پایداری تأمین شرب شهروندان، بهسازی ۴۵ حلقه چاه و همچنین ویدئومتری ۹۰ حلقه چاه در دستور کار شرکت قرار گرفت.
این مقام مسئول افزود: شستشوی ۲۱۴ کیلومتر خطوط انتقال آب شرب در شهرها و روستاهای استان در راستای افزایش کیفیت آب شرب مشترکین ، رفع ۴۷۵۳ مورد اتفاقات شبکه توزیع و رفع ۳۰۷ مورد اتفاقات خطوط انتقال در راستای کاهش تلفات آب و افزایش پایداری خطوط انتقال از دیگر اقدامات صورت گرفته این شرکت در شش ماهه نخست سالجاری بوده است.
مدیرعامل شرکت آب و فاضلاب گلستان در ادامه تعویض و استانداردسازی ۸۷۰ رشته انشعاب آب مشترکین، تعویض و ۷۱۴۱ دستگاه کنتور خراب مشترکین و همچنین شناسایی ۲۶۰ رشته انشعاب غیرمجاز را از دیگر اقدامات مهم صورت گرفته این شرکت عنوان نمود.
رحیمی با اشاره به تلاش های صورت گرفته در راستای مدیریت هوشمند شبکه و کاهش پرت آب خاطرنشان کرد: در شش‌ماهه نخست سال جاری، نشت یابی ۲۱۲۰۹ رشته انشعابات مشترکین، نشت یابی ۴۲۷ کیلومتر شبکه توزیع و خطوط انتقال آب و همچنین شناسایی و مرئی سازی ۱۲۵ دستگاه شیرآلات مفقودی خطوط انتقال از دیگر فعالیت های صورت گرفته است.
وی ادامه داد: در حوزه تأمین آب پایدار، تعویض و نصب ۱۷ دستگاه کنتور منابع تأمین، خرید و تعمیر ۷۵ دستگاه الکتروپمپ منابع تامین، و خریداری و نصب ۵۰ دستگاه الکتروپمپ شناور از دیگر اقدامات صورت گرفته این شرکت در این مدت بوده است.
مدیرعامل شرکت آب و فاضلاب گلستان در بخش دیگری به اقدامات حوزه فاضلاب اشاره کرد و گفت: شست‌وشوی ۲۳۶ کیلومتر شبکه و خطوط انتقال فاضلاب، بازرسی ۴۷۴۰ مورد منهول فاضلاب، همسطح‌سازی ۵۴ مورد دریچه‌های منهول فاضلاب ، تعویض ۱۳۴ مورد دریچه‌های سرقتی و رفع گیر ۴۷۹ مورد شبکه و انشعابات فاضلاب از فعالیت های انجام شده این شرکت در حوزه فاضلاب بوده است.
رحیمی در پایان خاطرنشان کرد: «با تلاش شبانه‌روزی همکاران و برنامه‌ریزی دقیق، شرکت آب و فاضلاب استان گلستان با تمرکز بر بهسازی منابع تأمین، کاهش هدررفت آب، نوسازی شبکه‌ها و ارتقای بهره‌وری تصفیه‌خانه‌ها، در مسیر پایداری خدمات و ارتقای رضایت‌مندی مشترکان گام‌های موثری برداشته است.»

### مدیرکل صمت گلستان خبر داد ؛
## بررسی مشکلات ۲۷ واحد تولیدی گلستان در پانزدهمین جلسه کارگروه تسهیل استان گلستان

مدیرکل صنعت ، معدن و تجارت استان گلستان گفت : در پانزدهمین جلسه کارگروه تسهیل و رفع موانع تولید استان گلستان در سالجاری که با حضور معاون هماهنگی امور اقتصادی استانداری گلستان برگزار گردید ، مشکلات ۲۷ واحد تولیدی استان بررسی گردید .
درویش علی حسن زاده مدیرکل صنعت ، معدن و تجارت استان گلستان گفت : در پانزدهمین جلسه کارگروه تسهیل و رفع موانع تولید استان گلستان که با حضور معاون هماهنگی امور اقتصادی استانداری گلستان در محل سالن جلسات شهید شعبان یوسفی اداره کل صنعت ، معدن و تجارت استان گلستان برگزار گردید ، مشکلات و موانع تولید ۲۷ واحد تولیدی تحت پوشش استانداری گلستان ، اداره کل صنعت ، معدن و تجارت ، جهاد کشاورزی و میراث فرهنگی ، صنایع دستی و گردشگری استان گلستان بررسی و تصمیمات لازم جهت رفع موانع آنها اخذ گردید .
به گفته وی ، مشکلات این واحدها در حوزه ادارات کل امور مالیاتی ، حفاظت محیط زیست ، بنادر و دریانوردی ، راه و شهرسازی ، ثبت اسناد و املاک و تامین اجتماعی ، شرکت های توزیع نیروی برق و پشتیبانی امور دام ، سازمان منطقه آزاد اینچه برون و بانک های کشاورزی ، سپه ، تجارت و صندوق کارآفرینی امید استان بود که با همکاری نمایندگان دستگاههای اجرایی ، شرکت ها و بانک های مرتبط ، موانع تولید آنها بررسی و تصمیمات لازم جهت رفع موانع تولید آنها اتخاذ شد .
حسن زاده اضافه کرد : یکی از مهمترین دغدغه های دولت چهاردهم رفع موانع و مشکلات تولیدکنندگان است ، که در همین راستا علاوه بر بازدیدهای مستمر و منظم استاندار و معاون هماهنگی امور اقتصادی ایشان و مدیران دستگاه های اقتصادی استان از واحدهای تولیدی با هدف شناسایی و رفع مشکلات آنها ، جلسات کارگروه تسهیل و رفع موانع تولید استان نیز بصورت مظم برگزار می گردد .

## خبر خوش مدیر عامل شرکت شهرک های صنعتی سیستان و بلوچستان به سرمایه گذاران و کار آفرینان

معین سیستان و بلوچستان: تمدید بسته تشویقی با کاهش ۱۰ درصدی پیش پرداخت واگذاری زمین در شهرک ها و نواحی صنعتی سیستان و بلوچستان
به گزارش ارسالی معین: مدیر عامل شرکت شهرک های صنعتی سیستان و بلوچستان از خبر خوش تمدید بسته تشویقی با کاهش ۱۰ درصدی پیش پرداخت واگذاری زمین در شهرک ها و نواحی صنعتی استان به سرمایه گذاران و کار آفرینان خبر داد.
مدیر عامل شرکت شهرک های صنعتی سیستان و بلوچستان گفت: با هدف مساعدت به متقاضیان سرمایه گذاری در شهرک ها و نواحی صنعتی و منطق ویژه اقتصادی تحت پوشش در کشور، مصوبه هیات مدیره سازمان صنایع کوچک و شهرک های صنعتی ایران با شرایط پرداخت ۱۰ درصدی بخش نقدی و قیمت های شش ماهه نخست امسال تا پایان آبان ماه سال جاری تمدید گردید.
وی با اعلام این خبر اظهار داشت: این اقدام در راستای تحقق شعار سال و به منظور تسهیل شرایط سرمایه گذاری و حمایت از سرمایه گذاران، فعالان اقتصادی و کارآفرینان برای رونق تولید و افزایش اشتغال که پیشتر تا پایان مهرماه امسال اتخاذ شده بود تا پایان آبان ماه سال جاری تمدید گردید.
« علیرضا راشکی « افزود: بر اساس این مصوبه شرایط پیش پرداخت نقدی جهت عقد قرارداد واگذاری حق بهره برداری زمین از ۲۰ درصد به ۱۰ درصد کاهش یافته و بدون افزایش قیمت و با همان قیمت های نیمه نخست امسال و شرایط اقساطی بدون تغییر و معتبر می باشد.
این مقام مسئول یادآور شد: به بیان دیگر سرمایه گذاران و کار آفرینان می توانند تنها با ۱۰ درصد پیش پرداخت نقدی و باقی مانده با اقساط یک تا سه ساله و برای شرکت های دانش بنیان و متقاضیان به ایجاد نیروگاه های انرژی خورشیدی تا اقساط ۴۸ ماهه نسبت به عقد قرارداد واگذاری زمین در شهرک ها و نواحی صنعتی استان تا پایان آبان ماه سال جاری اقدام نمایند.
رییس هیات مدیره شرکت شهرک های صنعتی سیستان و بلوچستان خاطر نشان کرد: دوره شش ماهه تنفس برای شرکت های دانش بنیان فناور و شرکت های دانش بنیان فعال در حوزه استراتژیک صنعتی با معرفی و تایید دفتر فناوری و نوآوری وزارت صنعت، معدن و تجارت و هم چنین متقاضیان ایجاد نیروگاه های خورشیدی از دیگر مزایای پیش بینی شده برای فعالان این حوزه ها می باشد.

## بانوی ورزشکار اداره راه و شهرسازی استان قزوین در رشته شنا صاحب رتبه شد

«فاطمه خمسه» بانوی ورزشکار اداره کل راه و شهرسازی استان قزوین در المپیاد ورزشی فرهنگی وزارت راه و شهرسازی درخشید و سوم شد.
به گزارش ارسالی خبرنگار معین از قزوین،در المپیاد ورزشی فرهنگی کارکنان وزارت راه و شهرسازی، خانم «فاطمه خمسه: از اداره کل راه و شهرسازی استان قزوین با نمایش توانمندی و پشتکار خود در رشته شنا موفق شد رتبه سوم این دوره از رقابت‌ها را کسب کند.
حضور فعال و مؤثر کارکنان اداره کل راه و شهرسازی استان قزوین در عرصه‌های فرهنگی و ورزشی وزارت راه و شهرسازی، مستمر بوده و این بار «فاطمه خمسه» از کارکنان پرتلاش این اداره کل، در مسابقات شنا ویژه المپیاد ورزشی فرهنگی کارکنان وزارت راه و شهرسازی، با عملکردی درخشان موفق شد به مقام سوم این دوره از رقابت‌ها دست یابد.
این موفقیت ارزشمند در حالی رقم خورد که حضور فعال کارکنان اداره کل راه و شهرسازی استان قزوین در برنامه‌های فرهنگی و ورزشی، همواره به عنوان یکی از شاخص‌های ارتقای سلامت، نشاط و همبستگی در محیط کار مورد توجه مدیران قرار گرفته است.
مدیران اداره کل راه و شهرسازی استان قزوین ضمن توجه و حمایت از ورزش کارمندی موجب تداوم درخشش کارکنان خود در میادین فرهنگی، ورزشی و اجتماعی شده اند و در راستای تحقق شعار «سازمان سالم، پویا و بانشاط» گام برداشته اند.
۱۱ تن از بانوان ورزشکار اداره کل راه و شهرسازی استان قزوین در نخستین المپیاد ورزشی بانوان وزارت راه و شهرسازی شرکت کرده اند.

## دکتر نوذری: دبیرخانه دیپلماسی اقتصادی در استان راه‌اندازی شود

استاندار قزوین گفت: دبیرخانه دیپلماسی اقتصادی براساس ابلاغ معاونت ریاست جمهوری و با هدف توسعه مبادلات تجاری باید در استان راه‌اندازی شود.
به گزارش ارسالی خبرنگار معین از قزوین،محمد نوذری در یکصد و هفتمین شورای گفت‌وگوی دولت و بخش خصوصی استان قزوین، اظهار کرد: به تازگی اختیارات دیپلماسی اقتصادی به استان‌ها واگذار شده که ضمن راه‌اندازی دبیرخانه آن در اتاق بازرگانی، هرگونه مراوده و پروتکل در این رابطه بایستی با حضور نماینده وزارت امور خارجه پیگیری شود.
وی در خصوص دستور جلسه امروز شورای گفت و گوی دولت و بخش خصوصی استان مبنی بر افزایش مبادلات تجاری با کشور افغانستان، خاطرنشان کرد: این کشور بازار بسیار خوبی برای محصولات تولیدی این استان از جمله شیشه و شوینده‌هاست که در این رابطه بایستی ظرفیت‌های موجود را بررسی کنیم.
نوذری با اشاره به اینکه کارهای حوزه اقتصادی این روزها براساس چهارچوب و رقابت‌های فشرده جهانی صورت می‌پذیرد، تصریح کرد: همه ما بایستی به دنبال کالاهای مرغوب و با کیفیت باشیم، بنابراین چانه‌زنی و ایجاد رقابت برای رسیدن به این موضوع بسیار مهم است.
استاندار قزوین با بیان اینکه بسیاری از کالاهای تولیدی استان قابلیت عرضه و فروش در بازارهای مختلف از جمله عراق را دارد، ادامه داد: این در حالی است که ما باید ضمن ارتباط مستمر و تنگاتنگ با کشورهای حوزه خلیج فارس، ظرفیت‌های موجود هر ۲ طرف را مورد بررسی قرار دهیم.
مقام ارشد اجرایی استان قزوین در ادامه به طرح ساخت سالن آمفی تئاتر ۱۵۰۰ نفری از سوی شهرداری اشاره کرد و گفت: با همه ملاحظات قانونی در این رابطه موافق هستیم و با توجه به وجود سرمایه گذار، این طرح بایستی مورد بررسی نهایی قرار گیرد.
نوذری ادامه داد: متاسفانه برای برگزاری بسیاری از کارهای فرهنگی از جمله کنسرت در قزوین، فضای مورد نیاز را در اختیار نداریم و از این رو بایستی برای رسیدن به نیازهای موجود در این عرصه کاربری‌های متعدد و مختلطی احداث شود.

## با حضور رئیس بنیاد مسکن و معاون وزیر راه و شهرسازی؛
## تفاهم نامه ساخت ۵۰ هزار واحد مسکونی اقشار کم درآمد بررسی شد

معین سیستان و بلوچستان:به گزارش روابط عمومی بنیاد مسکن انقلاب اسلامی، با توجه به اولویت بنیاد مسکن در تامین مسکن محرومین و تفاهم نامه با سازمان ملی زمین و مسکن در این زمینه، جلسه ای با حضور مهندس منوچهر خواجه دلوئی رئیس بنیاد مسکن انقلاب اسلامی و مهندس علی نبیان معاون وزیر راه و شهرسازی و مدیرعامل سازمان ملی زمین و مسکن در دفتر مرکزی بنیاد مسکن برگزار و بر لزوم توجه دو سازمان در تامین زمین و ساخت ۵۰ هزار واحد مسکن محرومین و اقشار کم درآمد تاکید شد.
در این نشست که با حضور اعضای هیات مدیره و معاونین سازمان ملی زمین و مسکن و معاون مسکن و عمران شهری بنیاد مسکن انقلاب اسلامی همراه بود، مهندس خواجه دلوئی رئیس بنیاد مسکن با تاکید بر ساخت مسکن محرومین به عنوان اولویت این نهاد انقلابی و هماهنگی و همکاری های مثبت شکل گرفته در زمینه تفاهم نامه مذکور، خاطرنشان کرد عملیات اجرایی و تحویل واحدهای تفاهم نامه مذکور به جامعه هدف زودتر از موعد مقرر صورت می پذیرد.
گفتنی است پروژه ساخت مسکن محرومین بنیاد مسکن انقلاب اسلامی در سراسر کشور از پیشرفت خوب و قابل توجهی برخوردار است.

## معرفی ۲۰ مدیر و کارمند متخلف استان قزوین به مراجع قضایی

بازرس کل استان قزوین از معرفی ۲۰ مدیر و کارمند متخلف به مراجع قضایی و ۱۶۶ نفر به هیأت‌های رسیدگی به تخلفات اداری در سال ۱۴۰۳ خبر داد.
به گزارش ارسالی خبرنگار معین از قزوین، ابوالفضل خمسه در این خصوص گفت: یکی از سیاست‌های دوره تحول در قوه قضائیه و یکی از راهبردهای کلیدی سازمان بازرسی، تمرکز بر پیشگیری از فساد در کنار برخورد با متخلفان می باشد.
وی گفت: مطابق اصل یکصد و هفتاد و چهارم قانون اساسی، سازمان بازرسی در این خصوص وظایف نظارت بر حسن جریان امور و اجرای صحیح قوانین در دستگاه های اداری و اجرایی را بر عهده دارد .
خمسه در خصوص عملکرد نظارتی این سازمان، از معرفی ۲۰ متهم به مراجع قضایی در سال ۱۴۰۳ خبر داد و اظهار کرد: این افراد شامل: ۲ مدیر ارشد، ۸ مدیر میانی و ۱۰ کارمند با جرائمی چون اختلاس، ارتشاء، تضییع حقوق بیت‌المال و ... بوده‌اند که تاکنون ۵ نفر به محکومیت‌هایی از قبیل حبس ، جریمه مالی و شلاق محکوم شده اند.
وی با اشاره به معرفی ۱۶۶ نفر به هیأت‌های رسیدگی به تخلفات اداری گفت: این افراد که از مدیران ارشد، میانی و کارمندان استان بودند، به اتهام نقض قوانین و مقررات، سهل انگاری در انجام وظایف و ارایه گزارش خلاف واقع به این هیات ها معرفی که پس از بررسی و صدور حکم در خصوص تعدادی از متهمین، به انفصال دائم، موقت ،کسر از حقوق و ... محکوم شده اند.
بازرس کل استان قزوین با اشاره به اثر بخشی مالی ناشی از نظارت‌های صورت‌گرفته، اعلام کرد: در سال گذشته ورود به موقع بازرسی و نظارت های مستمر و موثر منجر به بازگشت یک هزار و ۶۵۷ میلیارد تومان به بیت المال گردید.
خمسه اضافه کرد: ما در بازرسی منتظر بروز تخلف نیستیم، بلکه در راستای پیشگیری از تحقق فساد، به صورت مستمر هشدارهای پیشگیرانه را به دستگاه های مختلف ارسال می کنیم.
بازرس کل استان در پایان با بیان اینکه رویکرد سازمان بازرسی، توجه ویژه به گلوگاه‌های فساد، ترک فعل‌ها و حفظ مدیران پاک‌دست است، خاطر نشان کرد: در سال گذشته ۱۷۳ گزارش در قالب پیشگیری به مراجع اجرایی ارسال و ۱۲۰ هشدار پیشگیرانه نیز خطاب به دستگاه ها ارایه شده که اصلاح ۲۳۲فقره از فرآیندهای اداری دستگاه های اجرایی در اثر پیشنهادهای ارایه شده از نتایج آن بوده است.

## نشست کمیته امداد ماهنشان و الغدیر دندی برای بهبود خدمات نیازمندان

نشست مشترکی میان مسئولان کمیته امداد شهرستان ماهنشان و مدیران مرکز نیکوکاری الغدیر دندی با هدف هماهنگی و یکپارچه‌سازی خدمات حمایتی به نیازمندان برگزار شد. در این جلسه، فعال‌سازی سامانه ثبت اطلاعات «راهنیکان» به‌عنوان گامی در جهت شفافیت و جلوگیری از موازی‌کاری مورد بررسی قرار گرفت.
به گزارش خبرنگار روزنامه معین، این نشست در فضایی صمیمی و کارشناسی با حضور مسئولان کمیته امداد و مدیران مرکز نیکوکاری الغدیر تشکیل شد و موضوعات مرتبط با توسعه همکاری‌های مشترک و ساماندهی فعالیت‌های نیکوکاری مورد بحث قرار گرفت.
مسئولان کمیته امداد در این جلسه با اشاره به نقش مهم مراکز نیکوکاری محلی در مردمی‌سازی فعالیت‌های امدادی، بر لزوم تعامل بیشتر و هم‌افزایی میان مراکز تابعه و کمیته امداد تأکید کردند تا شناسایی نیازمندان و توزیع عادلانه کمک‌ها با دقت و سرعت بیشتری انجام شود.
از مهم‌ترین مباحث مطرح‌شده در نشست، بهره‌برداری از سامانه «راهنیکان» بود؛ سامانه‌ای برای ثبت و پایش دقیق‌تر اطلاعات، جلوگیری از کمک‌رسانی تکراری و ارتقای شفافیت فرایندها در مراکز نیکوکاری.
کمیته امداد شهرستان نیز متعهد شد دوره‌های آموزشی لازم را برای استفاده از این سامانه در اختیار مدیران و کارکنان مرکز نیکوکاری الغدیر قرار دهد.
در پایان، دو طرف ضمن ابراز رضایت از اجرای این برنامه‌ها، این طرح را گامی مؤثر در افزایش اعتماد عمومی و ارتقای بهره‌وری در خدمت‌رسانی به محرومان عنوان کردند.

## پوشش بیمه سلامت در سیستان و بلوچستان؛ افزایش یافت ۲.۷ میلیون نفر زیر چتر حمایت دولت

معین سیستان و بلوچستان: مدیرکل بیمه سلامت سیستان و بلوچستان گفت: ۲ میلیون و ۷۶۴ هزار نفر از مردم استان، معادل بیش‌از ۸۰ درصد جمعیت، زیر پوشش بیمه سلامت هستند و خدمات درمانی در بخش‌های دولتی و خصوصی با کمترین میزان پرداخت از جیب مردم ارائه می‌شود.
به گزارش ارسالی معین: شهریار شهرکی در نشست خبری با اصحاب رسانه با اشاره به گستره خدمات بیمه سلامت در سیستان و بلوچستان اظهار کرد: از مجموع جمعیت استان، ۲ میلیون و ۷۶۴ هزار نفر زیر پوشش بیمه سلامت قرار دارند که نشان‌دهنده تحقق سیاست گسترش عدالت در سلامت است.
وی افزود: از این تعداد، یک میلیون و ۸۳۰ هزار نفر بیمه‌شدگان روستایی و عشایری، ۶۰۰ هزار نفر بیمه‌شدگان همگانی، ۱۵۸ هزار نفر کارکنان دولت و ۹۳ هزار نفر از سایر اقشار هستند؛ همچنین اتباع خارجی و افراد فاقد هویت نیز طبق ضوابط خاص خود از خدمات بیمه سلامت بهره‌مند می‌شوند.
مدیرکل بیمه سلامت سیستان و بلوچستان با اشاره به اینکه خدمات بیمه سلامت برای بخش عمده مردم رایگان است، تصریح کرد: بیش از ۸۰ درصد جمعیت استان بدون پرداخت هزینه زیر پوشش بیمه سلامت قرار دارند، در واقع دهک‌های یک تا پنج بیمه رایگان دارند و دهک‌های ۶ تا ۹ نیز از تخفیف ۳۰ تا ۶۰ درصدی در پرداخت حق بیمه بهره‌مند هستند.
وی افزود: سرانه کامل بیمه سلامت در سالجاری ۲ میلیون و ۸۲۹ هزار و ۶۰۰ تومان تعیین شده که دولت سهم عمده آن را برای اقشار کم‌درآمد پرداخت می‌کند.
شهرکی ادامه داد: یکی از رویکردهای اساسی این سازمان کاهش پرداخت از جیب مردم است به‌گونه‌ای که در بخش دولتی، سهم مردم تنها حدود ۳۰ درصد و سهم دولت ۷۰ درصد است؛ در بخش خصوصی نیز با گسترش قراردادها تلاش شده هزینه‌ها به حداقل ممکن برسد تا دسترسی مردم به خدمات درمانی عادلانه‌تر شود.
وی با اشاره به حمایت از بیماران خاص و صعب‌العلاج گفت: بیماران دیابتی، کلیوی و دیگر بیماران خاص از پوشش حمایتی ویژه برخوردارند و ۹۵ درصد هزینه داروهای حیاتی مانند انسولین از سوی بیمه سلامت پرداخت می‌شود به طوریکه در سال گذشته بیش از ۱۴۶ هزار بیمار در استان از خدمات بیمه سلامت در قالب بستری، سرپایی و خسارت مستقیم بهره‌مند شدند و ۹ میلیارد و ۴۳ میلیون تومان بابت این خدمات پرداخت شده است.
مدیرکل بیمه سلامت سیستان و بلوچستان خاطرنشان کرد: در سال ۱۴۰۳، سازمان بیمه سلامت ۲ هزار و ۴۶۰ میلیارد تومان به دانشگاه‌های علوم پزشکی استان برای هزینه‌های درمانی پرداخت کرده است همچنین در بخش خصوصی بیش از ۴۰۰ میلیارد تومان پرداختی صورت گرفته که بیانگر تقویت همکاری با مراکز درمانی غیر دولتی و افزایش ظرفیت ارائه خدمات به مردم است.
وی افزود: سیستان و بلوچستان دارای ۲۳۴ مرکز جامع خدمات سلامت در قالب ۲۴ شبکه فعال است که شامل خدمات پزشک خانواده، مامایی، تغذیه، سلامت روان و دندانپزشکی می‌شود. این شبکه‌ها نقش مهمی در ارائه خدمات اولیه و پیشگیری از بیماری‌ها ایفا می‌کنند.
شهرکی با اشاره به حمایت از توان‌خواهان و معلولان گفت: در سال گذشته حدود هشت میلیارد و ۶۵۰ میلیون تومان برای خدمات توان‌خواهان پرداخت شده و این رقم در سال ۱۴۰۳ به ۷۶ میلیارد تومان افزایش یافته که این اقدام در راستای گسترش عدالت درمانی و کاهش فشار مالی بر اقشار خاص انجام شده است.
وی بیان کرد: کیفیت خدمات درمانی و دسترسی مردم به مراکز درمانی از اولویت‌های بیمه سلامت است و برای تحقق این هدف، پرداخت‌های منظم به مراکز درمانی و نظارت دقیق بر نحوه ارائه خدمات انجام می‌شود؛ همچنین تفاهم‌نامه‌های جدید با بیمارستان‌های پیامبر اعظم(ص) و تأمین اجتماعی زاهدان از جمله اقداماتی بوده که امکان ارائه خدمات تخصصی و فوق‌تخصصی را در نزدیک‌ترین فاصله برای مردم فراهم کرده است

# هشدار پلیس فتا؛ فریب استخدام دستگاه‌های دولتی در دیوار و شیپور را نخورید

رئیس پلیس فتا فراجا با اشاره به افزایش انتشار آگهی‌های جعلی با عنوان استخدام در دستگاه‌های دولتی در سایت‌های آگهی‌محور از جمله دیوار و شیپور، اعلام کرد: انتشار این گونه آگهی‌ها فاقد اعتبار قانونی است و در بسیاری از موارد منجر به وقوع کلاهبرداری و برداشت غیرمجاز از حساب کاربران شده است.به گزارش فراجا، سردار وحید مجید در تشریح این خبر گفت: مجرمان سایبری با درج آگهی‌های جعلی استخدامی در پلتفرم‌های آگهی‌محور، کاربران را به سایت‌های جعلی یا نصب اپلیکیشن‌های آلوده هدایت می کنند، این افراد پس از دسترسی غیرمجاز به تلفن همراه قربانیان، اقدام به سرقت اطلاعات بانکی و خالی کردن حساب آن‌ها می کنند.رئیس پلیس فتا فراجا با بیان اینکه پلتفرم‌های دیوار و شیپور مسئول هستند از انتشار چنین آگهی‌هایی جلوگیری کنند، افزود: بارها به این پلتفرم‌ها تذکر داده شده اما متأسفانه تاکنون سازوکاری مؤثر برای کاهش یا جلوگیری از انتشار این آگهی‌ها ایجاد نشده است، انتظار می‌رود مدیران این سکوها با همکاری پلیس فتا، نسبت به مدیریت و پالایش محتوای مجرمانه اقدامات لازم را در اسرع وقت انجام دهند.وی تأکید کرد: تمامی فرآیندهای رسمی استخدام در دستگاه‌های دولتی صرفاً از طریق وبگاه‌های رسمی همان سازمان‌ها انجام می‌شود و هیچ نهاد دولتی از بسترهایی مانند دیوار یا شبکه‌های اجتماعی برای جذب نیرو استفاده نمی کند، بنابراین، هر گونه آگهی در این زمینه در سایت‌های واسط، جعلی و فاقد اعتبار است.سردار مجید خاطرنشان کرد: در ۶ ماهه نخست سال ۱۴۰۴، ۳۰ پرونده مهم در حوزه برداشت غیرمجاز اینترنتی از حساب شهروندان شناسایی و در این رابطه ۳۷ نفر از عاملان دستگیر و به مراجع قضایی معرفی شده‌اند.

سلامت و درمان

## گرسنگی طولانی‌مدت؛ میان‌بُری خطرناک برای کاهش وزن

دفتر بهبود تغذیه جامعه وزارت بهداشت هشدار داد: گرسنگی طولانی‌مدت و رژیم‌های بسیار کم‌کالری نه تنها باعث کاهش پایدار وزن نمی‌شوند، بلکه می‌توانند به بدن آسیب زده و باعث از بین رفتن عضلات، تضعیف سیستم ایمنی و اختلال در متابولیسم شوند.

به گزارش سلامت نیوز، کارشناسان دفتر بهبود تغذیه جامعه وزارت بهداشت اعلام کردند که برخلاف تصور عمومی، گرسنگی مداوم راهی سالم برای لاغری نیست و تأثیر آن بر سلامت در بلندمدت منفی است.

**کاهش وزن سریع به بهای از دست دادن عضله**

نتایج پژوهش‌های علمی نشان می‌دهد افرادی که تنها نیمی از انرژی مورد نیاز روزانه خود را به مدت سه هفته دریافت کرده‌اند، اگرچه وزنشان کاهش یافته، اما حدود ۵ درصد از توده عضلانی و بافت بدون چربی بدن خود را از دست داده‌اند.

این وضعیت در نهایت به ضعف عمومی بدن، کندی سوخت‌وساز و توقف روند کاهش وزن منجر می‌شود.

**بدن در وضعیت بقا**

در شرایط گرسنگی طولانی، بدن برای حفظ انرژی وارد حالت بقا (Survival Mode) می‌شود. در این حالت، بدن چربی‌ها را ذخیره کرده و سوخت‌وساز را کاهش می‌دهد، در نتیجه کاهش وزن متوقف شده و فرد احساس خستگی، بی‌حالی و بی‌انرژی بودن می کند.

**پیامدهای جسمی و سلامتی**

کارشناسان هشدار دادند: تداوم رژیم‌های بسیار کم‌کالری می‌تواند منجر به کندی رشد مو و ناخن، ضعف سیستم ایمنی، کاهش تمرکز و تأخیر در ترمیم زخم‌ها شود.

همچنین، احتمال رشد مجدد سریع وزن (بازگشت وزن) پس از پایان رژیم‌های گرسنگی بسیار بالاست، زیرا متابولیسم بدن پایین آمده است.

**راه‌حل واقعی: تغییر سبک زندگی**

دفتر بهبود تغذیه جامعه تأکید کرد: «بهترین و پایدارترین روش کاهش وزن، ایجاد تغییرات تدریجی در رژیم غذایی و افزایش فعالیت بدنی است؛ نه حذف وعده‌های غذایی و گرسنگی طولانی.» به گفته کارشناسان، برنامه‌های غذایی متعادل، مصرف کافی پروتئین، خواب مناسب و ورزش منظم، مسیر ایمن و مؤثرتری برای کاهش وزن و حفظ سلامت عمومی بدن هستند. گرسنگی طولانی شاید میان‌بُری سریع برای کاهش وزن به نظر برسد، اما در واقع راهی خطرناک و ناپایدار است که بدن را دچار آسیب می کند. لاغری واقعی از تغییر سبک زندگی و تعادل در تغذیه آغاز می‌شود، نه از حذف وعده‌های غذایی.

# نسل آلفا؛ کودکانِ آینده یا آینده‌ی کودکی؟

یک حقوقدان به خبرآنلاین می گوید: «نظام آموزشی ایران هنوز درگیر چالش‌های قرن بیستم، مانند حافظه‌محوری و رقابت نمره‌محور است، در حالی که نسل آلفا به آموزش مبتنی بر پروژه، تجربه و خلاقیت نیاز دارد. از نظر اجتماعی، نسل آلفا در بستری شکل گرفته است که مرز میان واقعیت و مجاز کمرنگ شده است.»

در سپیده‌دم قرن بیست‌ویکم، بشر شاهد تولد نسلی است که در بطن فناوری، بحران و جهانی‌شدن رشد می کند؛ نسلی که به تعبیر بسیاری از اندیشمندان، «آینده در اکنون» است. «نسل آلفا»، کودکانی هستند که نه‌تنها آینده را شکل می‌دهند، بلکه مفهوم کودکی را بازتعریف کرده‌اند. این نسل با ویژگی‌های منحصربه‌فرد و نیازهای حقوقی جدید، جامعه را به بازاندیشی در نظام‌های آموزشی، فرهنگی و حقوقی فرا می‌خواند.

در همین خصوص، دکتر محمدمهدی سیدناصری، حقوقدان و پژوهشگر حقوق بین‌الملل کودکان، در گفت‌وگو با خبرآنلاین به شرح ویژگی‌های نسل آلفا، تفاوت‌های آن با نسل زد و مسئولیت‌های جامعه برای حمایت از این کودکان آینده‌ساز می‌پردازد و در توصیف این نسل می گوید: «نسل آلفا، نسلی است که نخستین گریه‌های خود را در کنار صفحه‌نمایش‌ها سر داده‌اند، نخستین گام‌هایشان را در خانه‌هایی برداشته‌اند که اینترنت و هوش مصنوعی بخشی از زیست روزمره آن است. آنان دیگر کودکان جهان پسافناوری نیستند، بلکه کودکان جهان در حال بازآفرینی‌اند.»

**ویژگی‌های متمایز نسل آلفا؛ کودکان دیجیتال**

نسل آلفا (متولدین پس از ۲۰۱۰) در جهانی متولد شده‌اند که فناوری بخشی از زیست روزمره است. برخلاف نسل زد (متولدین حدود سال‌های ۱۹۹۵ تا ۲۰۱۰)، که با فناوری آشنا شد، نسل آلفا با هوش مصنوعی گفت‌وگو می کند و هویتش ترکیبی از واقعیت و مجاز است.

به گفته سیدناصری، «به تعبیر روان‌شناسان، نسل آلفا ذهنی بصری، سریع و داده‌محور دارد، اما از نظر عاطفی نیازمند الگوهای تربیتی جدید است. از نظر اجتماعی، نسل آلفا در بستری شکل گرفته است که مرز میان واقعیت و مجاز کمرنگ شده است. هویت آنان ترکیبی از تجربه‌های عاطفی در جهان واقعی و تعامل‌های مجازی است. این نسل در محیطی چندفرهنگی و چندزبانه رشد می کند و از کودکی با ارزش‌ها و سبک‌های زندگی متنوع آشنا می‌شود. این تنوع، ذهنی باز و چندبعدی برایشان می‌سازد، اما خطر سردرگمی هویتی و کاهش انسجام فرهنگی را نیز به همراه دارد. از نظر روانی، نسل آلفا با چالش‌هایی چون اضطراب، کم‌توجهی و وابستگی به فناوری روبه‌روست، اما قدرت تحلیل، چندوظیفگی و درک تصویری بالاتری نسبت به نسل‌های پیشین دارد.»

**تفاوت‌های حقوقی و تربیتی با نسل زد**

نسل زد در عصر گسترش اینترنت با چالش‌هایی مانند: حفظ حریم خصوصی و مقابله با خشونت سایبری مواجه بود، اما نسل آلفا در جهانی زندگی می کند که داده‌ها، الگوریتم‌ها و هوش مصنوعی تصمیم‌سازند.

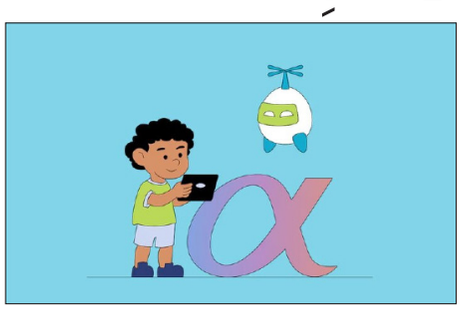

این حقوقدان در ادامه توضیح می‌دهد: «نسل آلفا به حقوقی مانند حق بر داده، هویت دیجیتال، محافظت از ردپای آنلاین و فراموش شدن در فضای مجازی نیاز دارد. در حوزه تربیتی، نسل آلفا با آموزش سنتی ارتباط برقرار نمی کند. این کودکان، یادگیرندگانی فعال و بصری‌اند که به جای انتقال صرف اطلاعات، به پرورش تفکر انتقادی، سواد دیجیتال، اخلاق فناوری و خودآگاهی فرهنگی نیاز دارند. نظام آموزشی باید از انتقال دانش به پرورش خلاقیت و مهارت‌های زندگی تغییر جهت دهد.»

**آیا حقوق بین‌الملل پاسخگوی نیازهای نسل آلفا است؟**

کنوانسیون حقوق کودک (۱۹۸۹) چارچوبی برای حمایت از کودکان ارائه کرده، اما در زمان تصویب، فناوری‌های امروزی مانند هوش مصنوعی و متاورس وجود نداشتند.

به گفته سیدناصری، «تفسیر شماره ۲۵ کمیته حقوق کودک (۲۰۲۱) گام مهمی برای به‌روزرسانی حقوق کودکان در فضای دیجیتال است، اما هنوز موضوعاتی مانند تعامل ایمن با هوش مصنوعی یا مالکیت فکری تولیدات دیجیتال کودکان در خلأ قانونی قرار دارند. این فاصله میان اسناد حقوقی و واقعیت‌های دیجیتال نشان‌دهنده نیاز به بازنگری در چارچوب‌های بین‌المللی است.»

**آماده‌سازی جامعه برای پذیرش نسل آلفا**

جامعه امروز باید بپذیرد که نسل آلفا با معیارهای نسل‌های پیشین قابل قضاوت نیست. سیدناصری تأکید می کند: «نظام آموزشی ایران هنوز درگیر چالش‌های قرن بیستم، مانند حافظه‌محوری و رقابت نمره‌محور است، در حالی که نسل آلفا به آموزش مبتنی بر پروژه، تجربه و خلاقیت نیاز دارد. جامعه باید با تقویت نهادهای فرهنگی و مشاوره‌ای، به والدین آموزش دهد که چگونه با کودکانی که در فضای دیجیتال نفس می کشند، رابطه‌ای انسانی و آگاهانه برقرار کنند. مدارس نیز باید از فضایی برای انباشت دانش به محیطی برای پرورش انسان‌های آینده تبدیل شوند.»

**نقش آموزش رسمی و غیررسمی در هویت‌سازی**

هویت نسل آلفا ترکیبی از تجربه‌های واقعی و دیجیتال است. آموزش رسمی، مانند برنامه‌های درسی، تنها بخشی از این هویت را شکل می‌دهد. بخش بزرگ‌تر در آموزش غیررسمی، از جمله فضای مجازی، بازی‌های آنلاین و رسانه‌ها، ساخته می‌شود. سیدناصری هشدار می‌دهد: «اگر آموزش رسمی نتواند جهت و معنا به این هویت بدهد، آموزش غیررسمی ممکن است کودکان را دچار سردرگمی فرهنگی کند. هماهنگی بین نظام آموزشی و رسانه‌ای برای حفظ هویت ملی و اخلاقی کودکان ایرانی ضروری است.»

**چالش‌های حقوقی جدید نسل آلفا**

نسل آلفا با تهدیدات حقوقی بی‌سابقه‌ای مواجه است، که سیدناصری به مهم‌ترین آنها اشاره می کند:

سرقت یا سوءاستفاده از داده‌های زیستی و دیجیتال (دیجیتال بایومتریک)

تأثیرگذاری هوش مصنوعی‌های شخصی‌سازی‌شده بر رفتار و تصمیم‌ها

تبلیغات هدفمند کودکان

بهره‌کشی دیجیتال و تولید محتوا توسط کودکان در پلتفرم‌های تجاری

تهدید به «ناپدیدی دیجیتال» یا حذف هویت در متاورس

او این چالش‌ها را «چرخش پارادایمی در حقوق کودک» می‌نامد و می‌گوید: «حمایت از کودکان دیگر فقط به کار فیزیکی محدود نیست، بلکه باید از داده‌های آن‌ها در برابر نظام‌های اقتصادی دیجیتال محافظت شود.»

**تقویت مشارکت اجتماعی نسل آلفا**

ماده ۱۲ کنوانسیون حقوق کودک بر حق کودکان برای ابراز نظر و مشارکت در امور مرتبط با خود تأکید دارد. نسل آلفا، با توانایی حضور در شبکه‌های دیجیتال، می‌تواند در تصمیم‌سازی‌های اجتماعی نقش مؤثری ایفا کند.

سیدناصری در این زمینه عنوان می کند: «این مشارکت باید قانونمند، آگاهانه و حمایت‌شده باشد. ایجاد پارلمان‌های دانش‌آموزی دیجیتال، پلتفرم‌های گفت‌وگوی کودکان، آموزش سواد حقوقی به زبان ساده و طراحی اپلیکیشن‌های مشارکتی ویژه کودکان از جمله ابزارهایی است که می‌تواند زمینه‌ساز تحقق این حق شود. این نسل، آینه تمام‌نمای تحولات فرهنگی، فناورانه و اخلاقی عصر ماست.

هر جامعه‌ای که درک عمیق‌تری از نیازها و ویژگی‌های آنان داشته باشد، آینده‌ای پایدارتر، انسانی‌تر و اخلاقی‌تر برای خود رقم خواهد زد. اگر نظام حقوقی، تربیتی و اجتماعی ما نتواند با این نسل هم‌گام شود، فاصله میان کودک و جامعه به شکافی نسلی بدل خواهد شد که نه قانون و نه آموزش قادر به پر کردنش نخواهد بود. اکنون زمان آن است که حقوق کودک از کتاب‌های قانون به دنیای دیجیتال مهاجرت کند؛ جایی که نسل آلفا زندگی می کند، می‌اندیشد و آینده را می‌سازد.»

جامعه

## حمایت از نخبگان؛ روی کاغذ ۶۰۰۰میلیارد، در واقعیت ۱۰۰ میلیارد تومان!

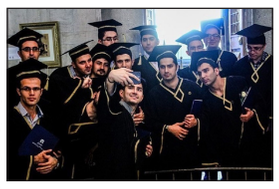

قائم‌مقام بنیاد ملی نخبگان اعلام کرده است که برای اجرای کامل مأموریت‌های ملی بنیاد حداقل هزار میلیارد تومان اعتبار نیاز بوده است؛ اما در عمل، از ۵۰۰میلیارد تومان بودجه مصوب سال ۱۴۰۴ تنها حدود ۱۰۰میلیارد تومان تحقق یافته است!

به گزارش تسنیم، در حالی که کمتر از پنج ماه از هشدار رسمی قائم‌مقام بنیاد ملی نخبگان درباره ناکافی بودن بودجه این نهاد می گذرد، تازه‌ترین اظهارات وی در پاسخ به سؤال خبرنگار تسنیم نشان می‌دهد که فقط ۲۰درصد از بودجه مصوب بنیاد در سال ۱۴۰۴ تحقق یافته است؛ یعنی معادل حدود ۱۰۰ میلیارد تومان از ۵۰۰ میلیارد تومان مصوب!

در اردیبهشت‌ماه سال جاری، «سعید خدایگان» در نشست خبری رسمی بنیاد ملی نخبگان صراحتاً اعلام کرده بود که مأموریت‌های تعریف‌شده برای بنیاد با بودجه موجود هیچ‌گونه همخوانی ندارد. وی آن زمان توضیح داد که اجرای کامل برنامه‌ها به حداقل «۶ هزار میلیارد تومان اعتبار (۶ همت)» نیاز دارد؛ اما کل بودجه مصوب بنیاد در سال ۱۴۰۴ فقط نیم‌همت (۵۰۰ میلیارد تومان) است؛ رقمی که حتی از بودجه یک پژوهشکده کوچک نیز کمتر است.

مقایسه عددی همان روزها نشان می‌داد بودجه ملی نخبگان «تقریباً برابر با مجموع پرداخت‌های خسارت به چند بازیکن خارجی بی کیفیت فوتبال ایران» است؛ موضوعی که تسنیم در گزارشی با عنوان «بودجه بنیاد ملی نخبگان معادل ۴ بازیکن خارجی بی کیفیت لیگ برتر فوتبال!» به‌صورت مستند منتشر کرد و برای نخستین‌بار ابعاد اختلاف رویکرد مالی در کشور را برجسته ساخت.

شنبه، و در حاشیه مراسم تجلیل از مدال‌آوران المپیادهای علمی، خبرنگار تسنیم بار دیگر از قائم‌مقام بنیاد درباره وضعیت تخصیص بودجه سؤال کرد، پاسخ صریح و بدون ابهام خدایگان نشان می‌دهد ضریب تحقق بودجه بنیاد کمتر از یک‌پنجم است؛ در زمان حاضر، ضریب تحقق تخصیص بودجه بسیار محدود بوده است؛ به‌طور تقریبی فقط ۲۰ درصد از کل تعهدات محقق شده است،

رقمی که نه‌تنها برای اجرای مأموریت‌های ملی در حوزه دانش‌آموزان، دانشجویان و اساتید کافی نیست، بلکه حتی بخش قابل‌توجهی از هزینه‌های جاری و اداری بنیاد نیز از همین محل تأمین می‌شود.

به‌زبان ساده، بنیاد ملی نخبگان طی سال مالی جاری در عمل «کمتر از یک‌پنجاهم اعتبار مورد نیاز واقعی خود را دریافت کرده است» (۱۰۰ میلیارد تومان از ۶۰۰۰ میلیارد تومان برآورد نیاز)، چنین شکاف شدیدی میان مصوبه و تخصیص، عملاً بسیاری از طرح‌های پشتیبان نخبگان را متوقف کرده است.

خدایگان تأکید کرده است که تحقق کامل پرداخت‌ها و استمرار طرح‌های آموزش‌یار و پژوهشیار در گرو تخصیص واقعی بودجه و همکاری نهادهای مرتبط است، در حالی که معاونت علمی و فناوری ریاست‌جمهوری نیز بنا به گفته او، فقط حدود ۶درصد بودجه مصوب خود را دریافت کرده است.

**مأموریتی ملی، اعتباری استانی!**

این سطح از تخصیص، بیشتر به «بودجه یک اداره استانی» شباهت دارد تا نهادی ملی. بنیاد ملی نخبگان باید در سراسر کشور شبکه‌ای از دفاتر استانی، طرح‌های جذب و نگهداشت نخبگان، سامانه‌های حمایتی و برنامه‌های پژوهشی را اداره کند. برنامه‌هایی چون «پژوهشیار» و «بازگشت متخصصان ایرانی خارج از کشور» همگی محتاج تخصیص پایدارند و با این رقم، امکان اجرایی شدن واقعی ندارند.

**چرخه معیوب در تحقق بودجه نخبگان**

۱. بودجه مصوب ناکافی است.

۲. از همان رقم اندک نیز فقط کسری تحقق می‌یابد.

۳. در نتیجه طرح‌های استانی و ملی نیمه‌کاره رها می‌شوند.

۴. نخبگانی که باید پشتوانه توسعه کشور باشند، ناخواسته از مسیر برنامه‌های حمایتی خارج می‌شوند.

خدایگان پیش‌تر هشدار داده بود که کمبود اعتبار می‌تواند موجب «از دست رفتن سرمایه‌های انسانی کشور» شود؛ هشداری که اکنون با عدد ۲۰ درصد تحقق، از مرحله پیش‌بینی به واقعیت بدل شده است.

پیگیری پرونده بودجه بنیاد ملی نخبگان از اردیبهشت تاکنون نشان داد مسئله اصلی، صرفاً کمبود عددی بودجه نیست؛ بلکه «نبود نگاه پایدار به سرمایه انسانی به‌عنوان محور توسعه ملی» است.

تا زمانی که جایگاه بنیاد ملی نخبگان در ساختار بودجه‌ای کشور تقویت نشود و تخصیص اعتبارات آن واقعی و کامل نباشد، سخن گفتن از «حمایت از نخبگان» بیشتر به یک شعار می‌ماند تا سیاست پایدار. بنیاد ملی نخبگان امروز آینه‌ای از واقعیتی بزرگ‌تر است؛ فاصله عمیق میان شعارهای حمایت از علم و عملِ تخصیص منابع برای آن.

هیات موضوع قانون تعیین تکلیف وضعیت ثبتی اراضی و ساختمانهای فاقد سند رسمی
آگهی موضوع ماده ۳ قانون و ماده ۱۳ آیین نامه قانون تعیین تکلیف وضعیت ثبتی اراضی و ساختمانهای فاقد سند رسمی
آگهی موضوع ماده ۳ قانون و ماده ۱۳ آیین نامه قانون تعیین تکلیف وضعیت ثبتی اراضی و ساختمانهای فاقد سند رسمی
برابر رای شماره ۱۴۰۴۶۰۳۱۸۰۰۴۰۱۰۷۱۴ مورخه ۱۴۰۴/۶/۲۱ موضوع قانون تعیین تکلیف وضعیت ثبتی اراضی و ساختمانهای فاقد سند رسمی مستقر در واحد ثبتی رودبار ، تصرفات محمود باقری براگوری فرزند محمد مورد تایید قرار گرفت .
۱–ششدانگ یک قطعه زمین مشجر بمساحت ۵۳۲/۲۸ مترمربع که مقدار ۱۰۰/۲۶ مترمربع در حریم کمی دره سیل رو قرار دارد به شماره پلاک فرعی ۲۳۲ مجزی از پلاک ۷۳ فرعی از اصلی ۵۰ واقع در براگور بخش ۱۸ گیلان از مالکیت آقای حاجی باقری و غیره به آدرس شهرستان رودبار – براگور –محرز گردیده است .
لذا به منظور اطلاع عموم مراتب در دو نوبت آگهی می شود در صورتیکه اشخاص نسبت به صدور سند مالکیت متقاضی اعتراضی داشته باشند میتوانند از تاریخ انتشار اولین آگهی به مدت دو ماه اعتراض خود را به این اداره تسلیم و پس از اخذ رسید ، ظرف مدت یکماه از تاریخ تسلیم اعتراض دادخواست خود را به مراجع قضایی تقدیم نمایند بدیهی است در صورت انقضای مدت مذکور و عدم وصول اعتراض طبق مقررات سند مالکیت صادر خواهد شد .
تاریخ انتشار نوبت اول : ۱۴۰۴/۰۸/۶ تاریخ انتشار نوبت دوم: ۱۴۰۴/۰۸/۲۰
رئیس ثبت اسناد و املاک رودبار– انوش اکبری م– الف : ۱۶۶۵
***
هیات موضوع قانون تعیین تکلیف وضعیت ثبتی اراضی و ساختمانهای فاقد سند رسمی
آگهی موضوع ماده ۳ قانون و ماده ۱۳ آئین نامه قانون تعیین تکلیف وضعیت ثبتی و اراضی و ساختمانهای فاقد سند رسمی
برابر رای شماره ۱۴۰۴۶۰۳۱۸۰۰۴۰۱۰۷۱۵ مورخه ۱۴۰۴/۶/۲۱ موضوع قانون تعیین تکلیف وضعیت ثبتی اراضی و ساختمانهای فاقد سند رسمی مستقر در واحد ثبتی رودبار ، تصرفات شهرام باقری براگوری فرزند محمد مورد تایید قرار گرفت .
۱–ششدانگ یک قطعه زمین مشجر بمساحت ۱۰۴۸/۶۲ مترمربع که مقدار ۲۰۵/۷۰ مترمربع در حریم کمی دره سیل رو قرار دارد به شماره پلاک فرعی ۲۳۳ مجزی از پلاک ۷۳ فرعی از اصلی ۵۰ واقع در براگور بخش ۱۸ گیلان از مالکیت آقای حاجی باقری و غیره به آدرس شهرستان رودبار – براگور –محرز گردیده است .
لذا به منظور اطلاع عموم مراتب در دو نوبت آگهی می شود در صورتیکه اشخاص نسبت به صدور سند مالکیت متقاضی اعتراضی داشته باشند میتوانند از تاریخ انتشار اولین آگهی به مدت دو ماه اعتراض خود را به این اداره تسلیم و پس از اخذ رسید ، ظرف مدت یکماه از تاریخ تسلیم اعتراض دادخواست خود را به مراجع قضایی تقدیم نمایند بدیهی است در صورت انقضای مدت مذکور و عدم وصول اعتراض طبق مقررات سند مالکیت صادر خواهد شد .
تاریخ انتشار نوبت اول : ۱۴۰۴/۰۸/۶ تاریخ انتشار نوبت دوم: ۱۴۰۴/۰۸/۲۰
رئیس ثبت اسناد و املاک رودبار– انوش اکبری م– الف : ۱۶۶۷
***
هیات موضوع قانون تعیین تکلیف وضعیت ثبتی اراضی و ساختمانهای فاقد سند رسمی
آگهی موضوع ماده ۳ قانون و ماده ۱۳ آئین نامه قانون تعیین تکلیف وضعیت ثبتی و اراضی و ساختمانهای فاقد سند رسمی
برابر رای شماره ۱۴۰۴۶۰۳۱۸۰۰۴۰۱۰۱۸۶ مورخه ۱۴۰۴/۶/۱۴ موضوع قانون تعیین تکلیف وضعیت ثبتی اراضی و ساختمانهای فاقد سند رسمی مستقر در واحد ثبتی رودبار ، تصرفات فاطمه پورفیاض گلسرکی فرزند جمشید مورد تایید قرار گرفت .
۱–ششدانگ یک قطعه زمین مزروعی بمساحت ۴۰۰ مترمربع به شماره پلاک فرعی ۱۷۶۷ مجزی از پلاک ۶۰۴ فرعی از اصلی ۲۲ واقع در شمام بخش ۲۰ گیلان از مالکیت آقای آقای محمد حسین حجت شمامی و غیره به آدرس شهرستان رودبار – شمام –محرز گردیده است .
لذا به منظور اطلاع عموم مراتب در دو نوبت آگهی می شود در صورتیکه اشخاص نسبت به صدور سند مالکیت متقاضی اعتراضی داشته باشند میتوانند از تاریخ انتشار اولین آگهی به مدت دو ماه اعتراض خود را به این اداره تسلیم و پس از اخذ رسید ، ظرف مدت یکماه از تاریخ تسلیم اعتراض دادخواست خود را به مراجع قضایی تقدیم نمایند بدیهی است در صورت انقضای مدت مذکور و عدم وصول اعتراض طبق مقررات سند مالکیت صادر خواهد شد .
تاریخ انتشار نوبت اول : ۱۴۰۴/۰۸/۶ تاریخ انتشار نوبت دوم: ۱۴۰۴/۰۸/۲۰
رئیس ثبت اسناد و املاک رودبار– انوش اکبری
م– الف : ۱۶۷۷
***
آگهی موضوع ماده ۳ قانون و ماده ۱۳ آیین نامه قانون تعیین و تکلیف وضعیت ثبتی اراضی و ساختمانهای فاقد سند رسمی حوزه ثبتی شهرستان فومن
برابر رای شماره ۱۴۰۴۶۰۳۱۸۰۰۳۰۱۳۴۰۱ – ۱ /۷ /۱۴۰۴ هیات موضوع قانون تعیین تکلیف وضعیت ثبتی اراضی و ساختمانهای فاقد سند رسمی مستقر در واحد ثبتی فومن تصرفات مالکانه و بلامعارض متقاضی آقای عرفان رحمانی مسجدبری فرزند ولی در ششدانگ یکقطعه زمین باغی مشجربه مساحت ۴۷۳ مترمربع به شماره پلاک ۵۱۲ فرعی مفروز و مجزی شده از پلاک شماره ۱۴۴ فرعی از سنگ اصلی ۹۹ واقع در گسکره(کنده سر) بخش ۲۴ گیلان محرز گردیده است.
لذا به منظور اطلاع عموم در دو نوبت به فاصله ۱۵ روز آگهی میشود در صورتی که اشخاصی نسبت به صدور سند مالکیت متقاضیان اعتراضی داشته باشند میتوانند از تاریخ انتشار اولین آگهی به مدت دو ماه اعتراض خود را به این اداره تسلیم و پس از اخذ رسید ،ظرف مدت یک ماه از تسلیم اعتراض دادخواست خود را به مرجع قضایی تقدیم نمایند بدیهی است درصورت انقضای مدت مذکور و عدم وصول گواهی اقامه دعوی طبق مقررات سند مالکیت صادر خواهد شد.
تاریخ انتشار نوبت اول : ۱۴۰۴/۰۸/۶ تاریخ انتشار نوبت دوم: ۱۴۰۴/۰۸/۲۰
رئیس ثبت اسناد و املاک شهرستان فومن :سید مجتبی قیوم زاده
م– الف :۱۰۳۲
***
آگهی موضوع ماده ۳ قانون و ماده ۱۳ آیین نامه قانون تعیین و تکلیف وضعیت ثبتی اراضی و ساختمانهای فاقد سند رسمی حوزه ثبتی شهرستان فومن
برابر رای شماره ۱۴۰۴۶۰۳۱۸۰۰۳۰۰۹۲۵۱ – ۳۰ /۴ /۱۴۰۴ هیات موضوع قانون تعیین تکلیف وضعیت ثبتی اراضی و ساختمانهای فاقد سند رسمی مستقر در واحد ثبتی فومن تصرفات مالکانه و بلامعارض متقاضی آقای امیر حسین کاویانی فرزند محمد کاظم در ششدانگ یک باب خانه و محوطه به مساحت ۵۳۰/۸۰ مترمربع به شماره پلاک ۵۶۸ فرعی مفروز و مجزی شده از پلاک شماره ۸و۵ فرعی از سنگ اصلی ۲۰ واقع در گوراب پس بخش ۲۴ گیلان محرز گردیده است.
لذا به منظور اطلاع عموم در دو نوبت به فاصله ۱۵ روز آگهی میشود در صورتی که اشخاصی نسبت به صدور سند مالکیت متقاضیان اعتراضی داشته باشند میتوانند از تاریخ انتشار اولین آگهی به مدت دو ماه اعتراض خود را به این اداره تسلیم و پس از اخذ رسید ،ظرف مدت یک ماه از تسلیم اعتراض دادخواست خود را به مرجع قضایی تقدیم نمایند بدیهی است درصورت انقضای مدت مذکور و عدم وصول گواهی اقامه دعوی طبق مقررات سند مالکیت صادر خواهد شد.
تاریخ انتشار نوبت اول : ۱۴۰۴/۰۸/۶ تاریخ انتشار نوبت دوم: ۱۴۰۴/۰۸/۲۰
رئیس ثبت اسناد و املاک شهرستان فومن :سید مجتبی قیوم زاده
م– الف :۱۰۱۴
***
آگهی موضوع ماده ۳ قانون و ماده ۱۳ ایین نامه قانون تعیین و تکلیف وضعیت ثبتی اراضی و ساختمانهای فاقد سند رسمی
برابرآراء صادره هیات/ هیاتهای موضوع قانون تعیین و تکلیف وضعیت ثبتی اراضی و ساختمانهای فاقد سند رسمی مستقر در واحد ثبتی شهرستان لنگرود تصرفات مالکانه و بلامعارض متقاضیان ذیل محرز گردیده است لذا مشخصات متقاضیان و املاک مورد تقاضا به منظور اطلاع عموم در دو نوبت به فاصله ۱۵ روز در روزنامه های محلی و سراسری آگهی می شود در صورتی که اشخاص نسبت به صدور سند مالکیت متقاضیان اعتراضی داشته باشند می توانند ازتاریخ انتشار اولین اگهی به مدت دوماه اعتراض خود را به اداره ثبت اسناد و املاک محل تسلیم و پس از اخذ رسید ظرف مدت یکماه ازتاریخ تسلیم اعتراض دادخواست خود را به مرجع قضایی تقدیم نمایند بدیهی است درصورت انقضای مدت مذکور و عدم وصول اعتراض طبق مقررات سندمالکیت صادرخواهد شد صدور سندمالکیت مانع از مراجع متضرر به مراجع ذیصلاح قضایی نمی باشد.
۱– خانم مریم قربانی بیجارپس فرزند سید قربان به شماره شناسنامه ۳۱ کد ملی ۲۷۰۹۳۱۳۲۵۱ بصورت ششدانگ یکقطعه زمین مشتمل بر بنای احداثی بمساحت ۱۳۰/۵۶ مترمربع برابر رای شماره ۱۴۰۴۶۰۳۱۸۰۰۷۰۱۴۸۶۱ مورخه ۱۴۰۴/۷/۱۴ موضوع پرونده کلاسه ۲۶۵۹ /۱۴۰۳ به پلاک ۷۲۸۶ فرعی مفروز و مجزی شده از پلاک ۲۵۸ فرعی از سنگ اصلی ۵۳ واقع در قریه کیاکلایه حومه لنگرود بخش ۱۵ گیلان
تاریخ انتشار نوبت اول سه شنبه : ۱۴۰۴/۸/۶ تاریخ انتشار نوبت دوم چهار شنبه : ۱۴۰۴/ ۸/۲۱
رامین باقری مطلق رئیس اداره ثبت اسناد و املاک شهرستان لنگرود
م– الف : ۴۵۸ شناسه آگهی : ۲۰۳۲۰۲۱
***
هیات موضوع قانون تعیین تکلیف وضعیت ثبتی اراضی و ساختمانهای فاقد سند رسمی
آگهی موضوع ماده ۳ قانون و ماده ۱۳ آئین نامه قانون تعیین تکلیف وضعیت ثبتی و اراضی و ساختمانهای فاقد سند رسمی
برابر رای شماره ۱۴۰۴۶۰۳۱۸۰۰۴۰۱۰۷۱۶ مورخه ۱۴۰۴/۶/۲۱ موضوع قانون تعیین تکلیف وضعیت ثبتی اراضی و ساختمانهای فاقد سند رسمی مستقر در واحد ثبتی رودبار ، تصرفات محمود باقری براگوری فرزند محمد مورد تایید قرار گرفت .
۱–ششدانگ یک قطعه زمین مشجر بمساحت ۵۳۲/۲۸ مترمربع که مقدار ۱۰۰/۲۶ مترمربع در حریم کمی دره سیل رو قرار دارد به شماره پلاک فرعی ۲۳۲ مجزی از پلاک ۷۳ فرعی از اصلی ۵۰ واقع در براگور بخش ۱۸ گیلان از مالکیت آقای حاجی باقری و غیره به آدرس شهرستان رودبار – براگور –محرز گردیده است .
لذا به منظور اطلاع عموم مراتب در دو نوبت آگهی می شود در صورتیکه اشخاص نسبت به صدور سند مالکیت متقاضی اعتراضی داشته باشند میتوانند از تاریخ انتشار اولین آگهی به مدت دو ماه اعتراض خود را به این اداره تسلیم و پس از اخذ رسید ، ظرف مدت یکماه از تاریخ تسلیم اعتراض دادخواست خود را به مراجع قضایی تقدیم نمایند بدیهی است در صورت انقضای مدت مذکور و عدم وصول اعتراض طبق مقررات سند مالکیت صادر خواهد شد .
تاریخ انتشار نوبت اول : ۱۴۰۴/۰۸/۶ تاریخ انتشار نوبت دوم: ۱۴۰۴/۰۸/۲۰
رئیس ثبت اسناد و املاک شهرستان لنگرود بخش ۱۵ گیلان
تاریخ انتشار نوبت اول : ۱۴۰۴/۰۸/۶ تاریخ انتشار نوبت دوم: ۱۴۰۴/۰۸/۲۱
رامین باقری مطلق رئیس اداره ثبت اسناد و املاک شهرستان لنگرود
م– الف : ۴۵۳ شناسه آگهی : ۲۰۳۶۱۴۸

شناسه آگهی : ۲۰۳۶۳۳۱

آگهی مزایده عمومی فروش سه دستگاه خودرو
(وانت پیکان،وانت مزدا،وانت دوکابین نیسان) به شماره ۲د۱۴۰۴

شرکت شهرکهای صنعتی استان کرمان در نظر دارد سه دستگاه خودرو در شرکت شهرکهای صنعتی کرمان را از طریق مزایده عمومی و با جزئیات مندرج در اسناد مزایده ، با بهره گیری از سامانه تدارکات الکترونیکی دولت (setadiran.ir) و با شماره مزایده ۱۰۰۴۰۰۱۲۷۵۰۰۰۰۰۱ بصورت الکترونیکی واگذار نماید .
تاریخ انتشار: ۱۴۰۴/۰۸/۰۵
مهلت دریافت اسناد مزایده : ۱

## اجازه نمی‌دهیم صابر کاظمی را معاینه کنید!

ماجرای صابر کاظمی در قطر هر روز دارد عجیب‌تر می‌شود.
به گزارش خبرآنلاین، سروش واعظی یکی از خبرنگاران و مجریان والیبال با انتشار ویدئویی از این گفت که قطری ها کارشکنی کرده اند و اجازه نداده اند تا پزشکان ایرانی صابر کاظمی را معاینه کنند.
واعظی در این ویدئو می گوید:«دو پزشک ما در حال حاضر در قطر هستند اما به آنها حتی اجازه نداده اند که وارد آی سی یو شوند.آنها پروتکل های خودشان را دارند و مشخص نیست این سخت گیری ها به چه دلیل است.حتی دولت قطر هم اجازه بازگشت صابر کاظمی به ایران را لغو کرده است و ظاهرا تقوی،رییس فدراسیون از این اتفاق بسیار عصبانی است و شخصا خودش برای پیگیری کارها راهی دوحه خواهد شد.»

فوتبال جهان

## آرسنال به رکورد جذاب یونایتد رسید

آرسنال موفق شد رکورد جذاب منچستریونایتد را پس از هفت سال از آن خود کند.
به گزارش «ورزش سه»، در اواخر دهه ۱۹۸۰ و اوایل دهه ۹۰ میلادی، آرسنال به توانایی‌اش در حفظ کلین‌شیت‌ها افتخار می‌کرد. شعار معروف سکوها با عنوان «آرسنال یک – صفر» از همان دوران شکل گرفت، نتیجه‌ای که چه در هایبوری و چه در بازی‌های خارج از خانه، به امضای این تیم تبدیل شده بود.
از آن زمان تا به حال، آرسنال تیم‌های نمادین بسیاری ساخته است، از جمله تیم افسانه‌ای «شکست‌ناپذیرها» در فصل ۰۴–۲۰۰۳ که آخرین تیمی است که موفق شد عنوان قهرمانی لیگ برتر را برای این باشگاه جاه طلب به ارمغان بیاورد. حالا میکل آرتتا مامور پایان دادن به این دوران طولانی ناکامی است.
توپچی‌ها در سه فصل گذشته تا آستانه قهرمانی پیش رفته‌اند و دو بار پس از منچسترسیتی و لیورپول نایب قهرمان شده‌اند. برنامه آنها این است که در فصل ۲۶–۲۰۲۵ با پشت سر گذاشتن تمامی رقبا، بالاخره به قله برسند.
آرسنال شروع مثبتی در این مسیر داشته است. تیم آرتتا در صدر جدول لیگ برتر چهار امتیاز فاصله ایجاد کرده است. در حال حاضر، بورنموث و ساندرلند نزدیک‌ترین تعقیب‌کنندگان هستند، در حالی که سیتی شش امتیاز عقب‌تر قرار دارد و لیورپول پس از افتی غیرمنتظره هفت امتیاز از صدر فاصله گرفته است.
آرسنال حالا در ۱۰۰ بازی پیاپی در تمامی رقابت‌ها، بیش از دو گل در یک دیدار دریافت نکرده است. آنها دومین تیم در تاریخ رقابت‌های لیگ برتر انگلیس هستند که به چنین آماری دست یافته‌اند، پس از منچستریونایتد که بین اکتبر ۲۰۱۶ تا اوت ۲۰۱۸ به این رکورد رسیده بود.
آخرین باری که آرسنال در یک مسابقه لیگ برتر سه بار گل خورد، دیدار برابر لوتون‌تاون در تاریخ ۵ دسامبر ۲۰۲۳ بود که با وجود دریافت سه گل، توپچی‌ها چهار گل زدند و هر سه امتیاز را از آن خود کردند. همچنین در اول نوامبر ۲۰۲۳ در رقابت‌های جام اتحادیه در جریان شکست ۱–۳ مقابل وستهم نیز سه بار دروازه آرسنال باز شد.

## تیرک محکم نبود: هالند مصدوم نیست

پپ گواردیولا تایید کرد که ارلینگ هالند مشکل خاصی پس از بازی با استون ویلا ندارد.
به گزارش «ورزش سه»، هالند در دیدار روز یکشنبه منچسترسیتی برابر استون ویلا فرصت‌های متعددی برای گلزنی داشت اما نتوانست از آنها بهره ببرد. او کمی پس از این که متی کش در دقیقه ۱۹ ویلا را پیش انداخت، شوتی زد که امیلیانو مارتینز به راحتی مهار کرد. ماشین گلزنی نروژی سپس در دقایق پایانی گلی به ثمر رساند که به دلیل خطای آفساید مردود اعلام شد و در ادامه با تیرک دروازه ویلا برخوردی دردناک داشت.
در پایان بازی و هنگامی که سوت داور به صدا درآمده، هالند با سری پایین افتاده به سمت تونل رفت و نگرانی‌ها درباره مصدومیت احتمالی‌اش افزایش یافت. با این حال، پپ گواردیولا که پس از این شکست هنوز با این مهاجم تیمش صحبت نکرده بود، در پاسخ به پرسش درباره وضعیت این ملی‌پوش نروژی گفت: «امیدوارم حالش خوب باشد.» سیتی در این دیدار نتوانست از شکست لیورپول مقابل برنتفورد بهره ببرد تا فشارش بر آرسنال در صدر جدول لیگ برتر را حفظ کند. توپچی‌ها حالا با چهار امتیاز اختلاف نسبت به بورنموث رده‌دومی و شش امتیاز فاصله از سیتی که سه شکست در ۹ بازی اول فصلش داشته است، در صدر جدول قرار دارند.

# میراث «هاشمیان» برای فوتبال ایران؛ «پاک» باشی تو را «پاک» خواهند کرد!

تجربه مربیگری وحید هاشمیان خیلی کوتاه بود اما یک میراث ارزشمند به یادگار گذاشت و چشم‌ها را به زخم کهنه فوتبال ایران باز کرد؛ اگر بخواهی «پاک» باشی تو را «پاک» خواهند کرد.
به گزارش مهر، سرانجام بعد از اینکه وحید هاشمیان به عنوان سرمربی پرسپولیس نتوانست نتایج قابل قبولی برای تماشاگران سرخ به ارمغان بیاورد؛ برکنار شد تا شاید هیئت مدیره باشگاه بتوانند با جایگزینی اوسمار، تا حدودی از فشارهای طرفداران تیم اول پایتخت بکاهند. اما، آمدن و رفتن وحید از پرسپولیس؛ یک پیام مهم و البته یک میراث ماندگار برای فوتبال ایران داشت.هاشمیان که سابقه زیادی در فوتبال باشگاهی ایران و تیم ملی دارد، در ادامه وارد فوتبال بوندسلیگا شد و چند صباحی را در آلمان مشغول بازی شد و در نهایت از فوتبال خداحافظی کرد و تا زمانی که سرمربی پرسپولیس نشده بود، کمتر کسی از اهالی فوتبالی؛ خبر داشت که وحید کجاست و چه کار می‌کند. اما، وقتی سرمربی تیم پرسپولیس شد، نگاه به سمت تجزیه و تحلیل اخلاق حرفه‌ای وحید رفت و رسانه‌های ورزشی، از او نوشتند و گفتند؛ تا سرانجام که از سرمربی گری پرسپولیس کنار گذاشته شد.
تجربه مربیگری وحید در لیگ ایران، خیلی کوتاه بود؛ اما در همین مدت کم، یک میراث ارزشمند به یادگار گذاشت و چشم‌ها را به زخم کهنه فوتبال ایران باز کرد. اگر بخواهی «پاک» باشی، تو را «پاک» خواهند کرد!
وحید هاشمیان را باید یک مربی اخلاق مدار در لیگ برتر قلمداد کرد که برای بقا در لیگ، هیچ وقت خودش را آلوده بازی‌های رسانه‌ای و دلالی نکرد. او به فوتبال ایران یک هدیه ارزشمند داد که شاید خیلی‌ها از این هدیه خوششان نمی‌آید. فوتبال پاک، هدیه وحید به فوتبال ایران بود که البته تجربه آن را در سنوات گذشته و از سوی برخی مربیان دیده بودیم، اما در دوره‌ای که شاهد دلالی و درآمدهای هنگفت و نجومی از اتفاقات ناخوشایند فوتبال هستیم، وحید به همگان ثابت کرد که می‌توان فوتبال پاک را بازی کرد؛ اما باید بهای سنگینی بدهی و رفتن هاشمیان، همین بهای سنگین بود. متأسفانه موضوع دلالی در فوتبال ایران، اتفاق قابل کتمانی نیست و همگان از زدوبندهای مالی در جریان خرید و نقل و انتقال بازیکنان و مربیان و...، خبر دارند؛ اما کسی نمی‌خواهد خودش را به دردسر بیاندازد و لاجرم، از کنار آن می‌گذرد. اما، وحید هرگز نخواست که باج بدهد و بماند. او رفت تا به همگان اثبات شود که این فوتبال باید برای پاک شدن از حرف و حدیث‌هایی که پشت سرش می‌زنند؛ به مردانی چون وحید هاشمیان نیاز دارد. او می‌تواند در فوتبال ایران بماند و پیروز شود؛ اما لازم است که حمایت شود. این حمایت باید از سوی فوتبالی‌ها و رسانه‌ها و مدیران باشگاهی و...، باشد. سخت است که بخواهی تنهایی به جنگ دلالان فوتبال بروی و پیروز شوی.وحید تنها بود و رفت. اما، میراث او برای همیشه در افکار اهالی فوتبال به یادگار خواهد ماند.

سرمربی اخبار

## ساپینتو: می‌توانستیم بهتر کار کنیم

سرمربی تیم فوتبال استقلال گفت: فجرسپاسی یک تیم سرسخت بود که مقابل این تیم توانستیم یک نمایش بدون نقض داشته باشیم.
به گزارش مهر، ریکاردو ساپینتو در نشست خبری پس از دیدار با فجرسپاسی اظهار داشت: عملکرد خیلی خوبی مقابل یک تیم سرسخت از خود نشان دادیم و بازیکنان استقلال در این بازی کامل با تمرکز بودند. در نیمه اول نمایش خوبی را از خود نشان دادیم و تاکتیک خودمان را به حریف دیکته کردیم.
او ادامه داد: اگر سه امتیاز از تیم فجرسپاسی کسر نمی‌شد، اکنون آن‌ها جایگاه بهتری در جدول داشتند. ما در این دیدار عملکرد خوبی داشتیم؛ در نیمه نخست توانستیم دو گل به ثمر برسانیم و نمایش قابل قبولی ارائه دهیم، هرچند می‌توانستیم بهتر از این هم کار کنیم.
وی با اشاره به شرایط زمین مسابقه تصریح کرد: متأسفانه چمن ورزشگاه پارس یکدست نبود و همین موضوع باعث شد سرعت بازی پایین بیاید. با این حال، تیم ما سازماندهی دفاعی مناسبی داشت و بازیکنانم با تمرکز و جنگندگی بالا ظاهر شدند.
ساپینتو درباره عملکرد داور مسابقه، امیر عرب‌براقی، نیز گفت: داور برخورد جدی و حرفه‌ای با بازی داشت و قضاوت خوبی انجام داد. امیدوارم در دیدارهای آینده هم به همین شکل موفق عمل کند.
سرمربی استقلال ادامه داد: ما قدم به قدم پیش می‌رویم و تمام تمرکزمان بر بازی بعدی است. روزبه چشمی بازیکن مهمی برای ماست، اما روز گذشته احساس ناراحتی داشت و در حال حاضر نمی‌توانم بگویم چه زمانی به میادین بازخواهد گشت. خوشبختانه در ترکیب خود بازیکنان داخلی خوبی مثل سعید سحرخیزان و اسماعیل قلی‌زاده داریم و بازیکنان خارجی هم به تیم کمک زیادی می‌کنند.
وی افزود: برای ما مهم نیست که چه بازیکنی در هر بازی به میدان می‌رود یا نمی‌رود؛ مهم این است که همه با تمرکز و تعهد بالا کار کنند و وظایف‌شان را به بهترین شکل انجام دهند.
وقتی همه طبق برنامه جلو می‌روند، تیم در مسیر درستی قرار می‌گیرد و از هر بازی عملکرد بهتری ارائه می‌دهد.
ساپینتو تأکید کرد: ما برای کسب سه امتیاز به میدان آمده بودیم و نتیجه برایمان اهمیت زیادی داشت. فجر دو موقعیت خوب به دست آورد و ما هم موقعیت‌های متعددی خلق کردیم. حتی اگر گلی دریافت کنیم، باز هم برای جبران آن تلاش می‌کنیم. هرچند زمین پارس شرایط مناسبی ندارد، اما جو ورزشگاه بسیار خوب است.
وی در پایان خاطرنشان کرد: از نظر آماری، استقلال در بین تیم‌های برتر لیگ قرار دارد. ما در هر بازی حداقل سه تا چهار موقعیت گل ایجاد می‌کنیم و امروز هم طبق همین روند عمل کردیم.

**برگ سبز موتورسیکلت سیمرغ ۱۲۵ مدل ۱۳۸۸**
**شماره پلاک ایران ۶۳۷-۲۶۱۸۳**
**شماره موتور ۱۰۸۸۸۲۲**
**شماره تنه ۱۲۵A۸۸۸۶۱۲۲**
**بنام مهدی زمانی مفقود گردیده و درجه اعتبار ساقط می باشد**

**برگ سبزوکارت موتورسیگلت نمین مدل ۱۳۸۸**
**شماره پلاک ۵۷۱/۱۱۸۱۷**
**شماره موتور ۰۰۵۰۳۶**
**شماره تنه ۸۸۰۴۲۳۴**
**بنام حسین محمدی فرمفقودوازدرجه اعتبارساقط است**

**برگ سبز خودرو سواری پراید مدل ۱۳۸۹ رنگ سفید**
**شماره پلاک ایران ۳۲ - ۹۲۱ ب ۴۶**
**شماره موتور ۳۶۸۲۴۵۶**
**شماره شاسی ۱۴۱۲۲۸۹۶۴۵۳۲۱**
**مالکیت فاطمه شوریابی مفقودواز درجه اعتبار ساقط میباشد**

**برگ سبز نیسان آبی رنگ مدل ۱۳۹۰**
**شماره پلاک ایران ۲۶-۹۷۲ب۵۳**
**شماره موتور ۶۲۱۶۵۹**
**شماره شاسی NAZPL140TBO338463**
**به نام فخرالدین ایزدی مفقود گردیده و از درجه اعتبار ساقط می باشد**

آگهی موضوع ماده ۳ قانون و ماده ۱۳ آیین نامه قانون تعیین تکلیف وضعیت ثبتی و اراضی و ساختمان های فاقد سند رسمی
برابر رای شماره ۱۴۰۴۶۰۳۱۸۰۲۰۰۱۱۸۳۷ مورخ ۱۴۰۴/۵/۲۲
هیات اول موضوع قانون تعیین تکلیف وضعیت ثبتی اراضی و ساختمان های فاقد سند رسمی مستقر در واحد ثبتی حوزه ثبت ملک کلاچای تصرفات مالکانه بلامعارض متقاضی خانم فاطمه طاهری صادق فرزند علی اکبر به شماره شناسنامه ۲۷۱۰۶۲۹۰۸۹ صادره از لاهیجان به شماره ملی ۲۷۱۰۶۲۹۰۸۹ در ششدانگ یک قطعه زمین مشتمل بر بنا به مساحت ۲۰۰ مترمربع (با حفظ منافع عمرایی برای علی اکبر طاهری صادق) به پلاک ۷۳۰ فرعی از ۲۲۷ اصلی واقع در قریه رضا محله بخش۲۹ گیلان خریداری شده از مورد نسق مالک رسمی آقای محمد صفری سارسر (نسق زارعی شماره ۱۹۶۳۶ مورخ ۵۱/۴/۱ دفترخانه ۶۶ کلاچای) محرز گردیده است .لذا به منظور اطلاع عموم مراتب در دو نوبت به فاصله ۱۵ روز آگهی میشود در صورتی که اشخاص نسبت به صدور سند مالکیت متقاضی اعتراضی داشته باشند میتوانند از تاریخ انتشار اولین آگهی به مدت دو ماه اعتراض خود را به این اداره تسلیم و پس از اخذ رسید ظرف مدت یک ماه از تاریخ تسلیم اعتراض دادخواست خود را به مراجع قضایی تقدیم نمایند. بدیهی است در صورت انقضای مدت مذکور و عدم وصول اعتراض طبق مقررات سند مالکیت صادر خواهد شد.
تاریخ انتشار نوبت اول : ۱۴۰۴/۰۷/۲۱
تاریخ انتشار نوبت دوم: ۱۴۰۴/۰۸/۶
نادر عیوضی صالح – رئیس اداره ثبت اسناد و املاک کلاچای– از طرف علی علائی جوردهی
م– الف :۱۹۸۱ شناسه اگهی : ۲۰۱۸۵۱۱

***
آگهی موضوع ماده ۳ قانون و ماده ۱۳ آیین نامه قانون تعیین تکلیف وضعیت ثبتی و اراضی و ساختمان های فاقد سند رسمی
برابر رای شماره ۱۴۰۴۶۰۳۱۸۰۲۰۰۱۱۶۸۳ مورخ ۱۴۰۴/۵/۲۱
هیات اول موضوع قانون تعیین تکلیف وضعیت ثبتی اراضی و ساختمان های فاقد سند رسمی مستقر در واحد ثبتی حوزه ثبت ملک کلاچای تصرفات مالکانه بلامعارض متقاضی خانم امیر مهدی طاهری صادق فرزند علی اکبر به شماره شناسنامه ۰۱۵۰۷۸۳۳۴۵ صادره از تهران به شماره ملی ۰۱۵۰۷۸۳۳۴۵ در ششدانگ یک قطعه زمین مشتمل بر بنا به مساحت ۲۰۰ مترمربع (با حفظ منافع عمرایی برای علی اکبر طاهری صادق) به پلاک ۷۳۱ فرعی از ۲۲۷ اصلی واقع در قریه رضا محله بخش۲۹ گیلان خریداری شده از مورد نسق مالک رسمی آقای محمد صفری سارسر (نسق زارعی شماره ۱۹۶۳۶ مورخ ۵۱/۴/۱ دفترخانه ۶۶ کلاچای) محرز گردیده است .لذا به منظور اطلاع عموم مراتب در دو نوبت به فاصله ۱۵ روز آگهی میشود در صورتی که اشخاص نسبت به صدور سند مالکیت متقاضی اعتراضی داشته باشند میتوانند از تاریخ انتشار اولین آگهی به مدت دو ماه اعتراض خود را به این اداره تسلیم و پس از اخذ رسید ظرف مدت یک ماه از تاریخ تسلیم اعتراض دادخواست خود را به مراجع قضایی تقدیم نمایند. بدیهی است در صورت انقضای مدت مذکور و عدم وصول اعتراض طبق مقررات سند مالکیت صادر خواهد شد.
تاریخ انتشار نوبت اول : ۱۴۰۴/۰۷/۲۱
تاریخ انتشار نوبت دوم: ۱۴۰۴/۰۸/۶
نادر عیوضی صالح – رئیس اداره ثبت اسناد و املاک کلاچای– از طرف علی علائی جوردهی
م– الف :۱۹۸۰ شناسه اگهی : ۲۰۱۸۵۱۰

***
آگهی موضوع ماده ۳ قانون و ماده ۱۳ آیین نامه قانون تعیین تکلیف وضعیت ثبتی و اراضی و ساختمان های فاقد سند رسمی
برابر رای شماره ۱۴۰۴۶۰۳۱۸۰۲۰۰۱۱۸۴۴ مورخ ۱۴۰۴/۵/۲۲
هیات اول موضوع قانون تعیین تکلیف وضعیت ثبتی اراضی و ساختمان های فاقد سند رسمی مستقر در واحد ثبتی حوزه ثبت ملک کلاچای تصرفات مالکانه بلامعارض متقاضی آقای مهدی ارجینی فرزند صادق به شماره شناسنامه ۶۸۳ صادره از بوئین زهرا به شماره ملی ۵۰۹۹۴۵۸۶۷۱ در ششدانگ یک قطعه زمین با بنای حداثی به مساحت ۳۳۴/۸۴ مترمربع (قسمتی از پلاک ۳۲۷ فرعی) به پلاک ۱۴۰۲ از ۱۵۳ اصلی واقع در قریه واجارگاه بخش۲۹ گیلان از مالکیت رسمی سابق آقای علی اکبر دنیا آزاد واجاری محرز گردیده است .
لذا به منظور اطلاع عموم مراتب در دو نوبت به فاصله ۱۵ روز آگهی میشود در صورتی که اشخاص نسبت به صدور سند مالکیت متقاضی اعتراضی داشته باشند میتوانند از تاریخ انتشار اولین آگهی به مدت دو ماه اعتراض خود را به این اداره تسلیم و پس از اخذ رسید ظرف مدت یک ماه از تاریخ تسلیم اعتراض دادخواست خود را به مراجع قضایی تقدیم نمایند. بدیهی است در صورت انقضای مدت مذکور و عدم وصول اعتراض طبق مقررات سند مالکیت صادر خواهد شد.تاریخ انتشار نوبت اول : ۱۴۰۴/۰۷/۲۱
تاریخ انتشار نوبت دوم: ۱۴۰۴/۰۸/۶
نادر عیوضی صالح – رئیس اداره ثبت اسناد و املاک کلاچای– از طرف علی علائی جوردهی
م– الف :۱۹۷۹ شناسه اگهی : ۲۰۱۸۵۰۹

**تاریخ انتشار :۱۴۰۴/۸/۶**

## دعوتنامه جلسه تشکیل مجمع عمومی عادی بطور فوق العاده سالیانه نوبت اول شرکت تعاونی مصرف فجر محمدیه کارکنان دولت شهرستان تالش

**نوبت اول**

دعوتنامه جلسه تشکیل مجمع عمومی عادی بطور فوق العاده سالیانه نوبت اول شرکت تعاونی مصرف فجر محمدیه کارکنان دولت شهرستان تالش
روز پنجشنبه مورخ ۱۴۰۴،۹،۶ در محل مسجد صاحب الزمان ع واقع در تالش میدان امام علی ع در ساعت ۹ صبح برگزار می شود.
از کلیه سهامداران دعوت میشود جهت اتخاذ تصمیم نسبت به موضوعات ذیل، در این جلسه بصورت حضوری حضور بهم رسانند

**توضیح :**
در مجامع عمومی یک مرحله ای هر یک از اعضای تعاونی میتواند نماینده تام الاختیاری (از میان اعضاء تعاونی یا خارج از آنان) برای حضور در مجمع و اعمال رای تعیین نماید .تعداد آراء وکالتی هر عضو و هر شخص غیر عضوتنها یک رای خواهد بود. همراه داشتن اصل یا کپی کارت ملی و دفترچه عضویت الزامی است و از اعضا فاقد کارت ملی و دفترچه عضویت رای گیری بعمل نخواهد آمد. داوطلبان تصدی سمت هیئت مدیره و بازرسان موظفند حداکثر ظرف مدت ۵ روز تقویمی پس از انتشار آگهی دعوت به مجمع درخواست کتبی خود را مطابق فرم تنظیمی انجمن مرکزی نظارت بر انتخابات تعاونیها و اتاق های تعاون تکمیل و همراه مدارک لازم تحویل مقام دعوت کننده نمایند مدارک لازم –تصویر شناسنامه و کارت ملی گواهی تحصیلی گواهی پایان خدمت برگ عدم سوپیشینه میباشند.

**دستور جلسه :**
۱– استماع گزارش هیئت مدیره شرکت و بازرسان از عملکرد شرکت
۲–تصویب ترازنامه و حساب سود و زیان سال ۱۴۰۳ شرکت پس از گزارش بازرس یا بازرسان
۳–تعیین خط و مشی و برنامه تعاونی و تصویب بودجه سال جاری شرکت ۱۴۰۴
۴–انتخاب اعضای اصلی و علی البدل هییت مدیره شرکت برای ۳ سال
۵– انتخاب بازرسان اصلی و علی البدل شرکت برای یک سال مالی
۶–گردش عملیات سرمایه و تعداد اعضا شرکت
۷– تعیین روزنامه کثیر الانتشار برای درج آگهی های شرکت
۸–دادن وکالت به آقای سیروس خودکاری جوکندان مدیر عامل شرکت برای انجام امور ثبتی و اداری شرکت
۹–تصمیم گیری در مورد فروش داراییهای شرکت برای پرداخت به اعضای مستعفی
۱۰ –تصمیم گیری برای ادامه کار یا انحلال شرکت

**هیئت مدیره شرکت تعاونی مصرف فجر محمدیه کارکنان دولت شهرستان تالش**

***
آگهی موضوع ماده ۳ قانون و ماده ۱۳ آیین نامه قانون تعیین و تکلیف وضعیت ثبتی اراضی و ساختمانهای فاقد سند رسمی حوزه ثبتی شهرستان فومن
برابر رای شماره ۱۴۰۴۶۰۳۱۸۰۰۳۰۱۲۳۰۱ – ۱۳ /۶ /۱۴۰۴ هیات موضوع قانون تعیین تکلیف وضعیت ثبتی اراضی و ساختمانهای فاقد سند رسمی مستقر در واحد ثبتی فومن تصرفات مالکانه و بلامعارض متقاضی آقای سید حسین سیدی کمسری فرزند سید اکبر در ششدانگ یک باب خانه و محوطه به مساحت ۳۴۴/۷۵ مترمربع به شماره پلاک ۲۷۵۷ فرعی مفروز و مجزی شده از پلاک شماره ۳۶ و۳۷ فرعی از سنگ اصلی ۶ واقع در گشت بخش ۲۴ گیلان محرز گردیده است.
لذا به منظور اطلاع عموم در دو نوبت به فاصله ۱۵ روز آگهی میشود در صورتی که اشخاصی نسبت به صدور سند مالکیت متقاضیان اعتراضی داشته باشند میتوانند از تاریخ انتشار اولین آگهی به مدت دو ماه اعتراض خود را به این اداره تسلیم و پس از اخذ رسید ،ظرف مدت یک ماه از تسلیم اعتراض دادخواست خود را به مرجع قضایی تقدیم نمایند بدیهی است درصورت انقضای مدت مذکور و عدم وصول گواهی اقامه دعوی طبق مقررات سند مالکیت صادر خواهد شد.
تاریخ انتشار نوبت اول : ۱۴۰۴/۷/۲۲ تاریخ انتشار نوبت دوم: ۱۴۰۴/ ۸/۶
رئیس ثبت اسناد و املاک شهرستان فومن :سید مجتبی قیوم زاده
م– الف :۹۳۸

****
آگهی موضوع ماده ۳ قانون و ماده ۱۳ آیین نامه قانون تعیین و تکلیف وضعیت ثبتی اراضی و ساختمانهای فاقد سند رسمی حوزه ثبتی شهرستان فومن
برابر رای شماره ۱۴۰۴۶۰۳۱۸۰۰۳۰۱۱۲۹۲ و ۱۴۰۴۶۰۳۱۸۰۰۳۰۱۱۲۹۳ به تاریخ ۱۴۰۴/۵/۲۹ هیات موضوع قانون تعیین تکلیف وضعیت ثبتی اراضی و ساختمانهای فاقد سند رسمی مستقر در واحد ثبتی فومن تصرفات مالکانه و بلامعارض متقاضی آقای فرشاد امیدپور شولمی فرزند اسمعیل درسه دانگ مشاع از ششدانگ و مهدی امیدپور شولمی فرزند اسمعیل در سه دانگ مشاع از ششدانگ یک باب ساختمان دو طبقه و محوطه به مساحت ۲۹۰/۸۰ مترمربع به شماره پلاک ۱۰۸۹ فرعی مفروز و مجزی شده از پلاک شماره ۱۵۴و ۱۵۷ متصل بهم فرعی از سنگ اصلی ۶۷ واقع در سند بخش ۲۴ گیلان محرز گردیده است.
لذا به منظور اطلاع عموم در دو نوبت به فاصله ۱۵ روز آگهی میشود در صورتی که اشخاصی نسبت به صدور سند مالکیت متقاضیان اعتراضی داشته باشند میتوانند از تاریخ انتشار اولین آگهی به مدت دو ماه اعتراض خود را به این اداره تسلیم و پس از اخذ رسید ،ظرف مدت یک ماه از تسلیم اعتراض دادخواست خود را به مرجع قضایی تقدیم نمایند بدیهی است درصورت انقضای مدت مذکور و عدم وصول گواهی اقامه دعوی طبق مقررات سند مالکیت صادر خواهد شد.
تاریخ انتشار نوبت اول : ۱۴۰۴/۷/۲۲ تاریخ انتشار نوبت دوم: ۱۴۰۴/ ۸/۶
رئیس ثبت اسناد و املاک شهرستان فومن :سید مجتبی قیوم زاده م– الف :۹۶۹

***
***
هیات موضوع قانون تعیین تکلیف وضعیت ثبتی اراضی و ساختمانهای فاقد سند رسمی
آگهی موضوع موضوع ماده ۳ قانون و ماده ۱۳ آئین نامه قانون تعیین تکلیف وضعیت ثبتی اراضی و ساختمانهای فاقد سند رسمی
برابر آراء صادره هیات / هیات های موضوع قانون تعیین تکلیف وضعیت ثبتی اراضی و ساختمانهای فاقد سند رسمی مستقر در واحد ثبتی حووزه ثبت ملک رحیم آباد تصرفات مالکانه و بلامعارض متقاضی محرز گردیده است . لذا مشخصات متقاضی و ملک مورد تقاضا به شرح زیر به منظور اطلاع عموم در دو نوبت به فاصله ۱۵ روز آگهی می شود در صورتی که اشخاص نسبت به صدور سند مالکیت متقاضیان اعتراضی داشته باشند می توانند ازتاریخ انتشار اولین آگهی به مدت دوماه اعتراض خودرا به اداره ثبت اسناد و املاک محل تسلیم و پس از اخذ رسید ، ظرف مدت یک ماه از تاریخ تسلیم اعتراض ، دادخواست خود را به مراجع قضایی تقدیم نمایند .
۱– آقای عیسی جعفری رحیم آبادی فرزند موسی به شماره شناسنامه ۱۴۷۹ صادره از رحیم آباد به شماره ملی ۶۳۱۹۳۴۵۷۵۶ ششدانگ یک قطعه زمین مشتمل بر بنای احداثی ( کاربری مسکونی ) به مساحت ۲۷۶/۳۹ مترمربع به پلاک ۷۱۴ فرعی از سنگ ۱۷۵ اصلی واقع در قریه گلدشت بخش ۲۹ گیلان از مورد نسق نقدعلی اکبری مقدم
بدیهی است در صورت انقضای مدت مذکور و عدم وصول اعتراض طبق مقررات سند مالکیت صادرخواهدشد.
تاریخ انتشار نوبت اول : روز سه شنبه ۱۴۰۴/۰۷/۲۲
تاریخ انتشار نوبت دوم : روز سه شنبه ۱۴۰۴/۰۸/۶
محمدرضا فروهی – رئیس اداره ثبت اسناد و املاک رحیم آباد م– الف :۲۰۹۲
شناسه اگهی : ۲۰۲۴۹۴۳

***
هیات موضوع قانون تعیین تکلیف وضعیت ثبتی اراضی و ساختمانهای فاقد سند رسمی
آگهی موضوع ماده ۳ قانون و ماده ۱۳ آئین نامه قانون تعیین تکلیف وضعیت ثبتی و اراضی و ساختمانهای فاقد سند رسمی
برابر رای شماره ۱۴۰۴۶۰۳۱۸۰۰۴۰۹۲۶۹ مورخه ۱۴۰۴/۵/۲۸ موضوع قانون تعیین تکلیف وضعیت ثبتی اراضی و ساختمانهای فاقد سند رسمی مستقر در واحد ثبتی رودبار ، تصرفات رضا قربانی گنجه فرزند میدانعلی مورد تایید قرار گرفت .
۱–ششدانگ یک قطعه زمین با بنای احداثی بمساحت ۱۲۱۴/۰۸ مترمربع که به شماره پلاک فرعی ۷۰۱ مجزی از پلاک ۱ فرعی از اصلی ۱۷ واقع در گنجه بخش ۲۰ گیلان از مالکیت طهماسب قربانی گنجه وغیره به آدرس شهرستان رودبار – گنجه –محرز گردیده است .
لذا به منظور اطلاع عموم مراتب در دو نوبت آگهی می شود در صورتیکه اشخاص نسبت به صدور سند مالکیت متقاضی اعتراضی داشته باشند میتوانند از تاریخ انتشار اولین آگهی به مدت دو ماه اعتراض خود را به این اداره تسلیم و پس از اخذ رسید ، ظرف مدت یکماه از تاریخ تسلیم اعتراض دادخواست خود را به مراجع قضایی تقدیم نمایند بدیهی است در صورت انقضای مدت مذکور و عدم وصول اعتراض طبق مقررات سند مالکیت صادر خواهد شد .
تاریخ انتشار نوبت اول : ۱۴۰۴/۷/۲۲ تاریخ انتشار نوبت دوم: ۱۴۰۴/ ۸/۶
رئیس ثبت اسناد و املاک رودبار– انوش اکبری
م– الف : ۱۵۶۹ شناسه اگهی : ۲۰۲۴۹۳۳

***
هیات موضوع قانون تعیین تکلیف وضعیت ثبتی اراضی و ساختمانهای فاقد سند رسمی
آگهی موضوع ماده ۳ قانون و ماده ۱۳ آئین نامه قانون تعیین تکلیف وضعیت ثبتی و اراضی و ساختمانهای فاقد سند رسمی
برابر رای شماره ۱۴۰۴۶۰۳۱۸۰۰۴۰۱۰۱۵۶ مورخه ۱۴۰۴/۶/۱۴ موضوع قانون تعیین تکلیف وضعیت ثبتی اراضی و ساختمانهای فاقد سند رسمی مستقر در واحد ثبتی رودبار ، تصرفات ابراهیم فروتن کلورزی فرزند بزرگمهر مورد تایید قرار گرفت .
۱–ششدانگ یک قطعه یکباب خانه و محوطه بمساحت ۶۸۶/۵۷ مترمربع که به شماره پلاک فرعی ۵۸۸ مجزی از پلاک ۴۲۷ فرعی از اصلی ۱۹ واقع در کلورز بخش ۲۰ گیلان از مالکیت شیرعلی فروتن وغیره به آدرس شهرستان رودبار – کلورز –محرز گردیده است .
لذا به منظور اطلاع عموم مراتب در دو نوبت آگهی می شود در صورتیکه اشخاص نسبت به صدور سند مالکیت متقاضی اعتراضی داشته باشند میتوانند از تاریخ انتشار اولین آگهی به مدت دو ماه اعتراض خود را به این اداره تسلیم و پس از اخذ رسید ، ظرف مدت یکماه از تاریخ تسلیم اعتراض دادخواست خود را به مراجع قضایی تقدیم نمایند بدیهی است در صورت انقضای مدت مذکور و عدم وصول اعتراض طبق مقررات سند مالکیت صادر خواهد شد .
تاریخ انتشار نوبت اول : ۱۴۰۴/۷/۲۲
تاریخ انتشار نوبت دوم: ۱۴۰۴/ ۸/۶
رئیس ثبت اسناد و املاک رودبار– انوش اکبری
م– الف : ۱۵۵۱ شناسه اگهی : ۲۰۲۴۹۲۴

***

روزنامه
# معین
فرهنگی، اجتماعی، ورزشی
صاحب امتیاز و مدیر مسئول:
یونس رنجکش کیسمی
مشاور عالی اجرایی مدیر مسئول :دکتر مهران بازرگانی
سردبیر : ایمان رنجکش
گروه صفحه آرایی:منیره خجسته حال – الهه رنجکش
« مندرجات لزوما برتابنده دیدگاه روزنامه نیست »
سه شنبه ۶ آبان ۱۴۰۴
شماره ۷۱۱۴
moeennews.ir
چاپ : شرکت چاپ و نشر شاخه سبز
نشانی دفترمرکزی :رشت خیابان سعدی.کوچه پورنقاشیان .بن بست سوم.پلاک۸۸.طبقه سوم
نشانی دفتر تهران : خ مطهری ابتدای سهرودی جنوبی ک زاهدان پ ۸ واحد یک
کدپستی ۱۵۷۸۷۶۳۸۱۳
تلفن : ۳۳۲۴۳۶۳۴-۰۱۳ * همراه : ۰۹۱۱۱۸۲۳۴۳۵
فاکس : ۳۳۲۴۵۷۰۰-۰۱۳ * کد پستی:۴۱۵۳۶۵۶۶۳۱
moeendaily@yahoo.com

روزهایی که پرستاران با از خودگذشتگی، در خط مقدم نبرد ایستادند

کاریکاتور

## عارف:
## اگر وارد مچ‌گیری شویم، نمی‌توانیم به اهداف برنامه هفتم دست یابیم

معاون اول رئیس‌جمهور گفت: اولویت و راهبرد اول دولت، اجرایی کردن برنامه هفتم پیشرفت است که این برنامه با ایجاد وفاق بهتر اجرا خواهد شد اما اگر وارد مچ‌گیری شویم، نمی‌توانیم به اهداف این برنامه دست یابیم.

به گزارش ایرنا از ریاست جمهوری، محمدرضا عارف در جلسه شورای عالی راهبری برنامه هفتم پیشرفت درباره کیفیت عملیاتی شدن این برنامه در سال اول اجرا، گفت: با تلاش‌هایی که در سازمان برنامه و بودجه و دستگاه‌های اجرایی انجام شد، بیش از ۹۰ درصد آیین‌نامه‌های این برنامه مصوب شده است ولی آیین‌نامه‌هایی که درباره آنها ابهام وجود داشت، هنوز باقی مانده است که باید با همکاری مجلس شورای اسلامی، این آیین‌نامه‌ها را نهایی کنیم.

وی افزود: ما اکنون وارد سال دوم اجرای برنامه هفتم پیشرفت شده‌ایم و باید به صورت جدی برای اجرای این برنامه تلاش کنیم. اصلاحات مورد نیاز در قانون برنامه هفتم پیشرفت نباید بهانه‌ای برای کم‌کاری در اجرای آن باشد.

معاون اول رئیس‌جمهور تصریح کرد: ما باید حداکثر تلاش خود را به کار بگیریم تا حتی‌الامکان به شاخص‌های برنامه هفتم پیشرفت دست یابیم. با رابطه خوبی که دولت با مجلس شورای اسلامی و هیات عالی نظارت وجود دارد، می‌توان درباره اصلاحات لازم درباره برنامه هفتم پیشرفت به تفاهم برسیم.

عارف تاکید کرد: اولویت و راهبرد اول دولت، اجرایی کردن برنامه هفتم پیشرفت است که این برنامه با ایجاد وفاق بهتر اجرا خواهد شد اما اگر وارد مچ‌گیری شویم، نمی‌توانیم به اهداف این برنامه دست یابیم.

وی با بیان اینکه با تعامل خوبی که با مجلس وجود دارد، می‌توانیم اصلاحات لازم را برای اجرای بهتر برنامه هفتم پیشرفت انجام دهیم، گفت: هدف دولت و مجلس در اجرای برنامه هفتم پیشرفت، هدفی مشترک است و تاکنون هم روند همکاری این دو قوه خوب بوده است.

در این جلسه گزارش عملکرد اجرای برنامه هفتم پیشرفت در سال اول ارائه شد که شامل ۹ گزارش در زمینه عملکرد دستگاه‌ها در بخش مالی و اجرایی، احکام و اهداف کمی غیرقابل اجرا، عملکرد قانون برنامه به تفکیک فصول، آخرین وضعیت تدوین و تصویب آیین‌نامه‌های برنامه هفتم، برش سالانه اهداف کمی، انطباق بودجه سال ۱۴۰۴ با برنامه هفتم پیشرفت و عملکرد شورای عالی راهبری برنامه هفتم پیشرفت و مصوبات آن بود.

در این جلسه وزرای نفت، دادگستری، فرهنگ و ارشاد اسلامی، جهاد کشاورزی، امور اقتصادی و دارایی، رئیس سازمان برنامه و بودجه، رئیس بانک مرکزی، دبیر هیات دولت، سخنگوی هیات دولت، رئیس کمیسیون برنامه و بودجه مجلس، نمایندگان مجمع تشخیص مصلحت نظام و همچنین مدیران دستگاه‌های اجرایی مربوطه حضور داشتند.

# عراقچی: بمب اتم ما توانایی نه گفتن به قدرت‌هاست
## روابط ایران و آمریکا قابل مدیریت است

وزیر خارجه ایران با بیان اینکه «بمب اتمی ایران، توانایی نه گفتن جلوی قدرت‌هاست و این اتفاق از زمان پیروزی انقلاب به وقوع پیوسته است»، گفت: مشکل ایران و آمریکا خوی سلطه‌طلبی طرف مقابل است اما می‌توانیم روابط را مدیریت کنیم.به گزارش ایسنا، «سید عباس عراقچی» وزیر امور خارجه جمهوری اسلامی ایران در گفت‌وگویی اینترنتی انسجام ملی ایرانیان داخل و خارج کشور در جریان جنگ ۱۲ روزه با رژیم صهیونیستی را «نقطه عطف تاریخی» خواند و تأکید کرد این سرمایه باید حفظ شود.

عراقچی درباره حفظ انسجام ملی ایرانیان خارج از کشور در حمایت از ایران اظهار کرد: «پدیده بسیار مبارکی که اتفاق افتاد، انسجام ملی در داخل و خارج از کشور بود.»وی با اشاره به تجمعات چند هزار نفره در خارج کشور اشاره کرد و گفت: «این بخشی ناشی از عرق ایرانی و ایرانی‌گری است و تعصبی که ایرانیان همواره به کشور و خاک خود داشته‌اند. در فرهنگ ما، هرچند اختلاف‌نظرهای بسیار گسترده‌ای داشته باشیم، هنگامی که پای ایران، خاک و وطن در میان باشد، همه یکدست می‌شویم.»

وی مظلومیت ایران را عامل کلیدی دانست و افزود: «همه مردم داخل و خارج کشور مظلومیت ایران و ایرانی را احساس کردند؛ رژیم صهیونیستی هیچ دلیلی برای این تهاجم نداشت، هیچ خلافی مرتکب نشده بودیم که کوچک‌ترین توجیهی برای آن ایجاد کند. برنامه هسته‌ای ما کاملاً صلح‌آمیز و حق ماست؛ ما دقیقاً حق خود را اجرا کرده بودیم و هیچ انحرافی به سوی تولید سلاح نداشته‌ایم و گزارش هم نشده است. سؤالاتی مربوط به ۲۰ یا ۳۰ سال پیش مطرح بود که همه آن‌ها پاسخ داده شد و رفع گردید. مردم این مظلومیت و حقانیت را احساس کردند.»

مردم احساس کردند دولت و حاکمیت معقول و منطقی رفتار می‌کند

وی به مذاکرات ایران و آمریکا در آن مقطع اشاره کرد و گفت: «ما مشغول مذاکره درباره برنامه هسته‌ای خود بودیم تا اعتمادسازی کنیم و اطمینان دهیم هیچ انحرافی در آن وجود ندارد. پنج دور مذاکره کرده بودیم؛ دور ششم برای ۱۵ ژوئن برنامه‌ریزی شده بود که ناگهان دو شب پیش از آن این تهاجم صورت گرفت.»عراقچی در این خصوص نتیجه گرفت: «مردم احساس کردند دولت و حاکمیت معقول و منطقی رفتار می‌کند، اهل گفت‌وگو و تعامل است و هیچ توجیهی برای این اقدام وجود نداشت. بنابراین، احساس ایران و ایرانی‌گری و عرق به وطن و خاک در جای خود و این که مردم دیدند حاکمیت مسیر درستی پیموده و برای دیپلماسی و راه‌حل‌های صلح‌آمیز تلاش کرده است، حمایت را بیش‌تر کرد.»

وی جنگ را الگوساز خواند و گفت: «ما در این ۱۲ روز مقاومتی را شاهد بودیم که به نظرم به نقطه عطف تاریخی تبدیل شد. اصل مهم برای ما این بود که این جنگ نباید الگویی برای رفتار با ایران شود؛ باید همه جهان دریابد ایرانیان در برابر زور فشار و جنگ سکوت نمی‌کنند، بلکه مقاومت می‌کنند.»

وزیر خارجه ایران همچنین گفت: «اگر این مقاومت صورت نگرفته بود، این الگو تبدیل به رویه‌ای می‌شد که هرگاه چیزی از ایران بخواهند، تهدید و حمله کنند. ایرانیان در این ۱۲ روز ثابت کردند از حقوق خود کوتاه نمی‌آیند، از جنگ فرار نمی‌کنند، از جنگ نمی‌ترسند، ایستادگی و مقاومت می‌کنند.»

باید سرمایه اجتماعی را حفظ کنیم

او در ادامه افزود: «این سرمایه‌ای برای کشور است و همه اذعان دارند باید آن را حفظ کرد، قدر مردم را دانست و انتظارات آن‌ها را برآورده ساخت. این همان مردمی هستند که پای کار ایستاده‌اند.»

عراقچی تأکید کرد: «این تفکر اکنون وجود دارد. البته برخی دوباره به حرف‌های پیشین بازمی‌گردند، اما به نظرم مهم نیست. مقام معظم رهبری هم به صورت علنی و هم در جلسات خصوصی که من شنیده‌ام فرموده‌اند قدر این سرمایه را باید دانست، باید این سرمایه اجتماعی را حفظ کنیم و مدیون مردم هستیم؛ باید قدر مردم را دانست.»به گزارش ایسنا، وزیر خارجه ایران به رویکرد دولت نیز اشاره کرد و گفت: «رئیس‌جمهور محترم، هیئت دولت، نیروهای مسلح؛ هر جا می‌رویم همین سخن است. در دولت شاهد ابتکارات و طراحی‌هایی هستم که رئیس‌جمهور و وزرای کابینه برای حفظ انسجام، توجه بیش‌تر به مسائل معیشتی مردم و حفظ آمادگی برای هر شرایطی مطرح می‌کنند.»

اگر برای جنگ آماده نباشید، جنگ رخ می‌دهد

وزیر خارجه ایران نتیجه‌گیری کرد: «حفظ آمادگی به معنای احتمال جنگ دوباره نیست؛ آماده بودن مهم‌ترین عامل جلوگیری از جنگ است. اگر برای جنگ آماده نباشید، جنگ رخ می‌دهد؛ اگر آماده جنگیدن باشید، کسی جرات حمله ندارد. آمادگی اکنون در نیروهای مسلح، مردم، دولت و جامعه وجود دارد و حتی بیش از پیش از جنگ ۱۲ روزه است. اطمینان دارم این تجربه تکرار نخواهد شد و اگر اشتباهی کنند، با پاسخ مشابه روبه‌رو خواهند شد.»

غنی‌سازی حق ماست

عراقچی در بخش دیگری از این مصاحبه، برنامه هسته‌ای ایران را کاملاً صلح‌آمیز و مبتنی بر حق قانونی دانست و اظهار کرد: «ما فتوا داریم و دکترین امنیتی ما اصلاً شامل سلاح هسته‌ای نیست، به دلایل مختلف. آن‌ها می‌گفتند «چرا غنی‌سازی می‌خواهید و این همه هزینه می‌پردازید؟» پاسخ من این بود که ما آن را می‌خواهیم چون حق ماست و دیگران می‌گویند نباید داشته باشیم. بمب اتمی ما قدرت نه گفتن به دیگران است. یعنی قدرت ما از اینجاست؛ چرا ایران غنی‌سازی نداشته باشد؟ چون ما نگرانیم. آیا به دلیل نگرانی تو از حق خودم بگذرم؟ نگرانی تو را رفع می‌کنم؛ حاضرم بنشینیم مذاکره کنیم، اعتمادسازی می‌کنم، نشان می‌دهم برنامه صلح‌آمیز است، توافق می‌کنم و طبق توافق عمل می‌کنم. این کار را کردیم. ما از برجام خارج نشدیم؛ آمریکا بود. ما تا آخرین لحظه به تعهد خود پایبند بودیم.»

او تأکید کرد: «این که تو نگرانی، پس من نباید داشته باشم، پذیرفتنی نیست. اما برای اثبات حقانیت و صلح‌آمیز بودن، حاضریم مذاکره و همراهی کنیم.»

به گزارش ایسنا، وزیر خارجه ایران در ادامه تاکید کرد: «بمب اتمی ایران، توانایی نه گفتن جلوی قدرت‌هاست. این موضوعی است که از زمان انقلاب آغاز شده و ادامه دارد. این را نباید دست‌کم گرفت. مردمی که حاضر هستند هزینه سنگین دهند اما عزت، شرف و استقلال آن‌ها خدشه‌دار نشود. شعار «استقلال، آزادی، جمهوری اسلامی» از شعارهای اصلی انقلاب بود. ایران هرگز در تاریخ خود مستعمره نبوده، اما مردم فریاد استقلال سر دادند، زیرا معتقد بودند استقلال واقعی یعنی قدرت تصمیم‌گیری مستقل، بدون دیکته شدن از سوی دیگران.»

عراقچی: بمب اتم ما توانایی نه گفتن به قدرت‌هاست/ روابط ایران و آمریکا قابل مدیریت است

گفت‌وگوی ایران و اروپایی‌ها در نیویورک

آمریکا برای مذاکره پیش‌شرط داشتند

وزیر خارجه ایران افزود: «در مذاکرات اخیر نیویورک، آمریکایی‌ها می‌گفتند اگر این (موضوع) را قبول می کنید، بعد از آن مذاکره کنیم، در حالی که در همه جای دنیا ابتدا مذاکره می‌شود و سپس توافق. این شیوه، دیکته است و ما زیر بار آن نمی‌رویم. این ویژگی ملت ایران است که همواره بر استقلال و عزت خود ایستاده‌اند.»عراقچی همچنین گفت: «در سازمان‌های بین‌المللی و منطقه‌ای، مواضع ایران در قبال فلسطین، رژیم صهیونیستی، آمریکا و سلطه‌گری جهانی، بازتابی از خواسته‌های بسیاری از کشورهاست؛ کشورهایی که خود جرأت بیان این مطالب را ندارند، اما دیپلمات‌های ایرانی با قدرت و صراحت آن‌ها را مطرح می‌کنند. این افتخار ماست، هرچند مستقل بودن، هزینه‌هایی نیز دارد.

دلیلی ندارد هر هزینه‌ای بپردازیم

او در ادامه این گفت‌وگو، در مورد روابط با آمریکا به خوی سلطه‌طلبی این کشور اشاره کرد و گفت : «تا زمانی که آمریکا خصلت سلطه‌طلبی دارد و تا زمانی که جمهوری اسلامی خصلت زیر بار سلطه نرفتن دارد، این مشکل بین ما و آمریکا حل نمی‌شود. اما من معتقدم می‌توانیم آن را مدیریت کنیم. دلیلی ندارد هر هزینه‌ای بپردازیم.»وزیر خارجه ایران افزود: «ما با آمریکا اختلاف نظر جدی داریم. عمده آن به بحث سلطه و سلطه‌گری آمریکا مربوط می‌شود. اگر آمریکا خوی سلطه‌گری خود در برابر ایران را کنار بگذارد، می‌توانیم تعامل کنیم. همیشه گفته شده ملت ایران به زبان زور، فشار و تحریم پاسخ نمی‌دهد؛ اما به زبان احترام، اگر با ملت ایران با کرامت سخن بگویید و با کرامت عمل کنید، پاسخ مشابه می‌دهد.»

هیچ زمینه‌ای برای اعتماد به آمریکا وجود ندارد

عراقچی برجام را مثال زد و گفت: «در مذاکرات برجام این امتحان شد. آن‌ها با این زبان سخن گفتند، ما پاسخ دادیم، با حسن نیت کامل مذاکره کردیم، توافق کردیم و اجرا کردیم. اما این نیز به تجربه‌ای تلخ تبدیل شد؛ زیرا آمریکا از آن خارج شد. هیچ زمینه‌ای برای اعتماد به آمریکا وجود ندارد. این را تکرار می‌کنم تا کسی گمان نکند ما لجبازی می‌کنیم.»

به گزارش ایسنا، او سه تجربه را برشمرد و گفت: «ما یک بار با آمریکایی‌ها مذاکره کردیم، توافق کردیم، صادقانه اجرا کردیم؛ آن‌ها خارج شدند و تحریم‌ها بازگشت. بار دیگر در دولت شهید رئیسی مذاکره کردیم، توافق کردیم؛ گروگان‌ها آزاد شدند، پول‌های ما از کره آزاد شد، اما در قطر مسدود ماند و استفاده نشد. امسال وارد مذاکره شدیم؛ وسط مذاکره به ما حمله کردند، آمریکا حمایت کرد و سپس به حمله ملحق شد. در نیویورک فرصتی برای مذاکره بود؛ آنها درخواست‌های کاملاً غیرمعقول و غیرمنطقی داشتند مثلاً ما همه مواد غنی شده ما با آنها داده شود و آن‌ها ۶ ماه اسنپ را تمدید کنند. کدام انسان عاقل این را می‌پذیرد؟ اصلاً به ایران ربطی ندارد.»

برای هر راه‌حل خردمندانه آمادگی داریم

وزیر خارجه گفت: «هیچ تجربه مثبتی با آمریکا نداشته‌ایم. به‌رغم آنکه هر بار صادقانه پیش آمدیم و راهی گشودیم. ما اعتماد نداریم و نخواهیم داشت. اما حتی بدون اعتماد نیز می‌توان با احتیاط تعامل کرد. ما این کار را کردیم، اما پاسخ مثبت نگرفتیم. این خوی آمریکایی‌هاست. اکنون نقطه‌ای است که هیچ زمینه مثبتی برای تعامل دیده نمی‌شود.»او در همین ارتباط تصریح کرد: « ما بارها گفته‌ام: اگر آمریکایی‌ها آمادگی داشته باشند از موضع برابر، با رویکرد صادقانه، برای توافقی با منفعت متقابل، نه یک‌طرفه، بر اساس احترام متقابل، مذاکرات جدی و واقعی برای یک راه‌حل مرضی الطرفین داشته باشند، ما هرگز دیپلماسی را رها نکرده‌ایم.»وزیر خارجه در پایان گفت: «ما از حقوق مردم ایران کوتاه نمی‌آییم و سلطه و زورگویی بر مردم ایران را تحمل نمی‌کنیم؛ اما برای هر راه‌حل خردمندانه آمادگی داریم.»

شناسه آگهی : ۲۰۳۶۴۹۰ م- الف : ۵۰۳۷
شماره : ۱۰۶۷۷
تاریخ : ۱۴۰۴/۰۸/۰۶
جمهوری اسلامی ایران
شهرداری پاوه

## آگهی مزایده – نوبت اول

شهرداری پاوه در اجرای مصوبات شورای اسلامی شهر پاوه و با استناد به ماده ۱۳ آئین نامه مالی شهرداریها در نظر دارد اجاره اموال غیر منقول خود به شرح جدول و مشخصات ذیل را از طریق مزایده عمومی و با جزئیات مندرج در اسناد مزایده ، با بهره گیری از سامانه ستاد الکترونیکی دولت به آدرس www.setadiran.ir به صورت الکترونیکی واگذار نماید.

| ردیف | موضوع مزایده عمومی | مبلغ پایه مزایده عمومی (ریال) | مبلغ سپرده شرکت در مزایده عمومی (ریال) | شماره سیستمی مزایده عمومی |
|---|---|---|---|---|
| ۱ | اجاره عرصه و اعیان سالن ورزشی امام خمینی(ره) | ۱/۲۰۰/۰۰۰/۰۰۰ | ۶۰/۰۰۰/۰۰۰ | ۵۰۰۴۰۰۵۲۳۹۰۰۰۰۰۲ |
| ۲ | اجاره عرصه و اعیان پارکینگ میدان مولوی | ۴/۳۲۰/۰۰۰/۰۰۰ | ۲۱۶/۰۰۰/۰۰۰ | ۵۰۰۴۰۰۵۲۳۹۰۰۰۰۰۳ |
| ۳ | اجاره عرصه و اعیان مغازه پارک آزادگان | ۱/۸۲۲/۵۰۰/۰۰۰ | ۹۱/۱۲۵/۰۰۰ | ۵۰۰۴۰۰۵۲۳۹۰۰۰۰۰۴ |

زمان انتشار مزایده در سامانه :روز سه شنبه مورخ ۱۴۰۴/۰۸/۰۶ ساعت ۱۳
مهلت دریافت اسناد مزایده در سامانه :تاروز سه شنبه ۱۴۰۴/۰۸/۲۰ ساعت ۱۵
مهلت بازدید از موضوع مزایده مورد اشاره: تا روز سه شنبه مورخ ۱۴۰۴/۰۸/۲۰ ساعت ۱۳
آخرین مهلت ارسال پیشنهاد قیمت در سامانه : تا روز چهارشنبه مورخ ۱۴۰۴/۰۹/۰۵ ساعت ۱۵
زمان بازگشایی : روز شنبه مورخ ۱۴۰۴/۰۹/۰۸ ساعت ۱۰
زمان اعلام برنده : روز شنبه مورخ ۱۴۰۴/۰۹/۰۸ ساعت ۱۰/۳۰
ضمناً رعایت موارد ذیل الزامی است.
۱.برگزاری مزایده صرفاً از طریق سامانه تدارکات الکترونیکی دولت می باشد و کلیه مراحل فرایند مزایده شامل دریافت اسناد مزایده (درصورت وجود هزینه مربوطه)، پرداخت تضمین شرکت در مزایده (ودیعه) ، ارسال پیشنهاد قیمت ، بازگشایی پاکات ، اعلام به برنده ، واریز وجه مزایده ، اطلاع از وضعیت برنده بودن مزایده گران محترم از این طریق امکان پذیر می باشد.
۲.شرکت کنندگان مزایده ۵ درصد از مبلغ کل اجاره را برابر جدول فوق به عنوان سپرده شرکت در مزایده به صورت نقد یا اسناد خزانه یا ضمانت نامه بانکی ارائه نمایند.
۳.سایر اطلاعات و جزئیات مربوط به معامله در اسناد مزایده مندرج است.
۴.برندگان اول یا دوم و سوم (در صورت اعلام برابر مقررات ) مزایده هرگاه حاضر به انعقاد قرارداد در مدت ۷ روز برابر ماده ۸ آیین نامه مالی شهرداری نشوند سپرده شرکت در مزایده آنان به نفع شهرداری پاوه ضبط خواهد شد.
۵.شهرداری در رد یا قبول هر یک از پیشنهادات مختار می باشد.
۶.کلیه اشخاص حقیقی و حقوقی می توانند در این مزایده شرکت نمایند.

شهرداری پاوه

نوبت دوم

شرکت آب و فاضلاب استان هرمزگان

## تجدید فراخوان مناقصه عمومی یک مرحله ای

شرکت آب و فاضلاب استان هرمزگان به عنوان دستگاه مناقصه گزار در نظر دارد مناقصه انجام عملیات ویدئو متری،کد گذاری عیوب و طبقه بندی شبکه های جمع آوری فاضلاب شهر بندرعباس با برآورد اولیه ۸,۹۹۸,۱۴۳,۴۲۰ریال از محل اعتبارات اختصاصی شرکت-ماده ۱۱ ، را از طریق سامانه تدارکات الکترونیکی دولت برگزار نماید. کلیه مراحل برگزاری مناقصه از دریافت اسناد مناقصه تا ارائه پیشنهاد مناقصه گران و بازگشایی پاکت ها از طریق درگاه سامانه تدارکات الکترونیکی دولت (ستاد) به آدرس www.setadiran.ir انجام خواهد شد و لازم است مناقصه گران در صورت عدم عضویت قبلی، مراحل ثبت نام در سایت مذکور و دریافت گواهی امضای الکترونیکی را جهت شرکت در مناقصه محقق سازند.
تاریخ فروش اسناد مناقصه از تاریخ ۱۴۰۴,۰۸,۰۵ لغایت ۱۴۰۴,۰۸,۱۲ می باشد.
اطلاعات تماس دستگاه مناقصه گزار جهت دریافت اطلاعات بیشتر در خصوص اسناد مناقصه و ارائه پاکت های الف آدرس:بندرعباس-بلوار ناصر-جنب بیمارستان شریعتی-شرکت و آب و فاضلاب استان هرمزگان(امور قراردادها)تلفن ۳۳۳۵۰۵۸۲-۸۶-۸۷ می باشد.

روابط عمومی و آموزش همگانی شرکت آب و فاضلاب استان هرمزگان

جمهوری اسلامی ایران
وزارت ورزش و جوانان
اداره کل استان گیلان

## اطلاعیه ثبت نام مجمع عمومی انتخابات ریاست هیات والیبال استان گیلان

در اجرای ماده (۳۴) اساسنامه فدراسیون‌های ورزشی آماتور جمهوری اسلامی ایران موضوع تصویب نامه شماره ۲۲۴۰۳/ت/۵۵۱۰۲- ه -مورخ ۱۳۹۹/۳/۷ هیئت محترم وزیران، به اطلاع می‌رساند اداره کل ورزش و جوانان استان گیلان در نظر دارد بر اساس ماده ۹ آیین نامه نحوه فعالیت هیات‌های ورزشی مورخ ۱۴۰۳/۳/۳۰ نسبت به برگزاری مجمع عمومی انتخابات **هیات والیبال استان گیلان** اقدام نماید. لذا متقاضیان و علاقمندان به کاندیداتوری با به همراه داشتن مدارک ذیل همین اطلاعیه می‌توانند از تاریخ ۱۴۰۴/۰۸/۱۲ لغایت ۱۴۰۴/۰۸/۲۰ به مدت هفت روز کاری جهت ثبت نام به آدرس رشت خیابان نامجو اداره کل ورزش و جوانان از ساعت ۹ صبح لغایت ۱۳/۳۰ عصر مراجعه نمایند.(دبیر مجمع خانم هاجر شاهین کمال با شماره تماس(۰۹۱۱۲۴۹۵۹۰۲)

**شرایط عمومی احراز**

۱.التزام به قانون اساسی جمهوری اسلامی ایران
۲.دارا بودن مدرک تحصیلی کارشناسی(لیسانس)
۳.دارا بودن حداقل سن ۲۸ و حداکثر ۷۰ سال
۴.سابقه مدیریت اجرائی حداقل ۴ سال
۵.دارابودن کارت پایان دوره ضرورت خدمت سربازی یا معافیت
۶.عدم تابعیت مضاعف و سکونت در استان مربوطه
۷.عدم سوءپیشینه کیفری موثر و عدم محرومیت از حقوق اجتماعی بر اساس احکام قضایی و نداشتن محرومیت دوپینگ بر اساس آرای ستاد ملی مبارزه با دوپینگ یا آژانس جهانی مبارزه با دوپینگ wada
۸.ارائه استعلام مثبته جهت افتتاح حساب بانکی
۹.مدرک تحصیلی فوق دیپلم برای افراد با شرایط ذیل قابل قبول خواهد بود
•دارا بودن حداقل یک دوره چهارساله ریاست هیات استان
•دارا بودن سابقه عضویت در هیئت رئیسه فدراسیون

**مدارک موردنیاز**

*اصل تقاضای متقاضی و تکمیل فرم ثبت‌نام
*اصل و تصویر مدارک تحصیلی
*یک قطعه عکس با زمینه روشن
*اصل و تصویر کلیه صفحات شناسنامه و کارت ملی
*اصل یا رسید گواهی عدم سوء پیشینه و گواهی عدم اعتیاد به مواد مخدر
*اصل و تصویر کارت پایان خدمت یا معافیت دائم یا عضویت رسمی در نیروهای مسلح
*ارائه رئوس برنامه های پیشنهادی راهبری و مدیریت هیات ورزشی
*اعلام کتبی و تکمیل فرم مشخصات ترکیب پیشنهادی هیئت رئیسه توسط متقاضی احراز پست ریاست هیات استان
(ترکیب پیشنهادی هیئت رئیسه : یک نفر نائب‌رئیس بانوان، سه نفر عضو هیات رئیسه، یک نفر خزانه دار)
*تطبیق شرایط احراز و سوابق مورد قبول مدیریت اجرائی بر اساس ماده ۷ و ۸ دستورالعمل برگزاری انتخابات هیات های ورزشی استانی مورخ ۱۴۰۲/۲/۱۲ انجام خواهد شد.
*روسای سایر هیات های استانی تا زمانی که از سمت خود در هیات استعفا نداده باشند و استعفا مورد قبول رئیس مجمع قرار نگرفته باشد نمی توانند در انتخابات سایر هیات های استانی ثبت نام نمایند.
*حضور داوطلب یا وکیل قانونی با ارائه وکالت نامه رسمی جهت ثبت نام الزامی است
*حضور داوطلبانی که در دوره‌های قبلی ریاست هیات مستعفی یا برکنار شده اند منوط به موافقت رئیس و نائب‌رئیس مجمع می باشد.
*اخذ مدرک به معنی قطعیت پذیرفته شدن فرد بعنوان داوطلب نمی باشد و تائید نهایی جهت حضور در مجمع پس از طی مراحل بررسی مراجع فنی و نظارتی ذیصلاح می باشد.
*معرفی رئیس و نائب رئیس و دبیر سایر هیات های ورزشی استانی جهت عضویت در هیات رئیسه امکان پذیر نمی باشد

هیات والیبال استان گیلان