معین

روزنامه صبح ایران

www.Moeennews.ir

■ شنبه ۱۷ آبان ۱۴۰۴ ■ سال ۲۲ ■ ۸ صفحه ■ شماره ۷۱۲۱

۳۰۰۰۰ تومان

زنگ خطر کاهش تولید و جهش قیمتی

مزرعه‌بی حاصل آقای کشاورزی

۲

عقب‌نشینی دریا ادامه دارد

کاسپین از شهرهای شمال، دورتر می شود

۲

مـراکز مـعاینه فـنی خـودرو
بـرادران پـور رستگـار

همه روزه آماده خدمت رسانی
به مشتریان و همشهریان عزیز میباشد.

۱- رشت -روبروی فرودگاه خودروی سبک- مرکز۳۴۰۴
۲-رشت- لاکانشهر خودرو سبک- نرسیده به تقاطع راه آهن مرکز ۴۴۶۳
۳-خمام- چوکام - خودروی سبک- مرکز ۳۴۰۱
۴-خمام-چوکام-خودروی سنگین- مرکز ۵۴۰۲

تلفن :۵-۳۳۷۲۲۳۰۰- ۵۰-۳۳۴۰۳۴۴۸

معاون اجرایی رییس جمهور عنوان کرد:

نرخ بنزین سهمیه‌ای تغییر نمی کند

صفحه ۲

دکّان‌داری برخی پزشکان با انتشار تصاویر بیمار

۶

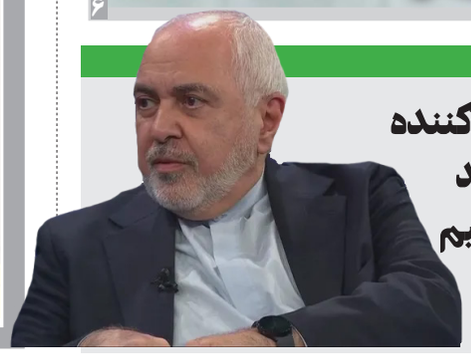

ظریف:

اخبار اخیر نگران کننده است ما نباید تماشاگر باشیم

۸

وزارت ورزش و جوانان
اداره کل استان گیلان

اطلاعیه ثبت نام مجمع عمومی انتخابات ریاست هیات ورزش های همگانی استان گیلان

در اجرای ماده (۳۴) اساسنامه فدراسیون‌های ورزشی آماتور جمهوری اسلامی ایران موضوع تصویب نامه شماره ۲۲۴۰۳/ت/۵۵۱۰۲-ه -مورخ ۱۳۹۹/۳/۷ هیئت محترم وزیران، به اطلاع می‌رساند اداره کل ورزش و جوانان استان گیلان در نظر دارد بر اساس ماده ۹ آیین نامه نحوه فعالیت هیات‌های ورزشی مورخ ۱۴۰۳/۳/۳۰ نسبت به برگزاری مجمع عمومی انتخابات هیات ورزش های همگانی استان گیلان اقدام نماید. لذا متقاضیان و علاقمندان به کاندیداتوری با به همراه داشتن مدارک ذیل همین اطلاعیه می‌توانند از تاریخ ۱۴۰۴/۰۸/۲۰ لغایت ۱۴۰۴/۰۸/۰۲۸ به مدت هفت روز کاری جهت ثبت نام به آدرس رشت خیابان نامجو اداره کل ورزش و جوانان گروه همگانی از ساعت ۹ صبح لغایت ۱۳/۳۰ عصر مراجعه نمایند.(دبیر مجمع آقای امین پارسا با شماره تماس(۰۹۳۷۶۰۷۰۹۳۷)

شرایط عمومی احراز

۱.التزام به قانون اساسی جمهوری اسلامی ایران
۲.دارا بودن مدرک تحصیلی کارشناسی(لیسانس)
۳.دارا بودن حداقل سن ۲۸ و حداکثر ۷۰ سال
۴.سابقه مدیریت اجرائی حداقل ۴ سال
۵.دارابودن کارت پایان دوره ضرورت خدمت سربازی یا معافیت
۶.عدم تابعیت مضاعف و سکونت در استان مربوطه
۷.عدم سوءپیشینه کیفری موثر و عدم محرومیت از حقوق اجتماعی بر اساس احکام قضایی و نداشتن محرومیت دوپینگ بر اساس آرای ستاد ملی مبارزه با دوپینگ یا آژانس جهانی مبارزه با دوپینگ wada
۸.ارائه استعلام مثبته جهت افتتاح حساب بانکی
۹.مدرک تحصیلی فوق دیپلم برای افراد با شرایط ذیل قابل قبول خواهد بود
•دارا بودن حداقل یک دوره چهارساله ریاست هیات استان
•دارا بودن سابقه عضویت در هیئت رئیسه فدراسیون

مدارک موردنیاز

*اصل تقاضای متقاضی و تکمیل فرم ثبت‌نام
*اصل و تصویر مدارک تحصیلی
*یک قطعه عکس با زمینه روشن
*اصل و تصویر کلیه صفحات شناسنامه و کارت ملی
*اصل یا رسید گواهی عدم سوء پیشینه و گواهی عدم اعتیاد به مواد مخدر
*اصل و تصویر کارت پایان خدمت یا معافیت دائم یا عضویت رسمی در نیروهای مسلح
*ارائه رئوس برنامه های پیشنهادی راهبری و مدیریت هیات ورزشی
*اعلام کتبی و تکمیل فرم مشخصات ترکیب پیشنهادی هیئت رئیسه توسط متقاضی احراز پست ریاست هیات استان
(ترکیب پیشنهادی هیئت رئیسه : یک نفر نائب‌رئیس بانوان، سه نفر عضو هیات رئیسه، یک نفر خزانه دار)
*تطبیق شرایط احراز و سوابق مورد قبول مدیریت اجرائی بر اساس ماده ۷ و ۸ دستورالعمل برگزاری انتخابات هیات های ورزشی استانی مورخ ۱۴۰۲/۲/۱۲ انجام خواهد شد.
*روسای سایر هیات های استانی تا زمانی که از سمت خود در هیات استعفا نداده باشند و استعفا مورد قبول رئیس مجمع قرار نگرفته باشد نمی توانند در انتخابات سایر هیات های استانی ثبت نام نمایند.
*حضور داوطلب یا وکیل قانونی با ارائه وکالت نامه رسمی جهت ثبت نام الزامی است
*حضور داوطلبانی که در دوره‌های قبلی ریاست هیات مستعفی یا برکنار شده اند منوط به موافقت رئیس و نائب‌رئیس مجمع می باشد.
*اخذ مدرک به معنی قطعیت پذیرفته شدن فرد بعنوان داوطلب نمی باشد و تائید نهایی جهت حضور در مجمع پس از طی مراحل بررسی مراجع فنی و نظارتی ذیصلاح می باشد.
*معرفی رئیس و نائب رئیس و دبیر سایر هیات های ورزشی استانی جهت عضویت در هیات رئیسه امکان پذیر نمی باشد.

هیات ورزش های همگانی استان گیلان

سازمان راهداری وحمل ونقل جاده‌ای کشور
اداره کل راهداری و حمل و نقل جاده ای استان بوشهر

«خانواده؛ اولین و بهترین معلم فرزندان در آموزش ترافیک و ایمنی عبور و مرور!»

((آگهی مناقصه عمومی یک مرحله ای))

نوبت اول

اداره کل راهداری و حمل و نقل جاده ای استان بوشهر در نظر دارد پروژه ذیل را براساس مشخصات و شرایط کلی مندرج در جدول ذیل به صورت برگزاری مناقصه عمومی یک مرحله ای به پیمانکاران واجد شرایط واگذار نماید.

ردیف	شماره مناقصه	موضوع مناقصه	محل اجرا	مدت	برآورد اولیه (ریال)	مبلغ تضمین شرکت در فرایند ارجاع کار (ریال)	شماره ثبت در سامانه ستاد	صلاحیت مورد نیاز
۱	۹۵-۴۰۴-۳۵	تامین خودرو استیجاری	سطح استان	۱۲ ماه	۴۸,۰۰۰,۰۰۰,۰۰۰	۲,۴۰۰,۰۰۰,۰۰۰	۲۰۰۴۰۰۳۵۸۳۰۰۰۰۵۱	داشتن صلاحیت در زمینه حمل و نقل از اداره کار و رفاه اجتماعی

کلیه مراحل برگزاری مناقصه از دریافت اسناد تا ارائه پیشنهاد مناقصه گران و بازگشایی پاکت ها از طریق درگاه الکترونیکی دولت(سامانه ستاد) به آدرس http://www.setadiran.ir و مطابق جدول زیر انجام خواهد شد. تاریخ انتشار اسناد در سامانه ۱۴۰۴/۰۸/۱۸ می باشد.

مهلت دریافت اسناد از طریق سامانه تدارکات الکترونیکی ستاد	از ساعت ۱۴ ظهرمورخ ۱۴۰۴/۰۸/۱۸ تا ساعت ۱۴ ظهرمورخ ۱۴۰۴/۰۸/۲۲
آخرین مهلت بارگذاری اسناد مناقصه به صورت الکترونیکی در سامانه ستاد	تا ساعت ۱۲ مورخ ۱۴۰۴/۰۹/۰۴
آخرین مهلت تحویل نسخه فیزیکی پاکت الف به دبیرخانه ساختمان شماره دو	تا ساعت ۱۲ مورخ ۱۴۰۴/۰۹/۰۴
تاریخ گشایش مناقصه	ساعت ۱۲:۳۰ مورخ ۱۴۰۴/۰۹/۰۴
مدت اعتبار پیشنهاد	۳ماه و برای سه ماه دیگر قابل تمدید

•نشانی محل تسلیم مدارک: از طریق درگاه الکترونیکی دولت(سامانه ستاد) به آدرس http://www.setadiran.ir ضمنا ارائه پاکت حاوی اصل ضمانتنامه به دبیر خانه ساختمان شماره دو اداره کل راهداری و حمل و نقل جاده ای الزامی است . ضمنا حضور مناقصه گران در جلسه بازگشایی پاکات مناقصه بلامانع خواهد بود .
•سایر اطلاعات و جزئیات مربوط در اسناد مندرج است.
جهت کسب اطلاعات بیشتر متقاضیان می توانند به سامانه ستاد به نشانی http://www.setadiran.ir مراجعه و یا با شماره تلفن ۳- ۰۷۷۳۳۳۳۱۲۸۱ و ۱۴۵۶ تماس حاصل فرمایند.

شناسه آگهی : ۲۰۴۳۶۴۸

اداره پیمان و رسیدگی اداره کل راهداری و حمل و نقل جاده ای استان بوشهر

جناب آقای مهندس کریمی رئیس دایره مهندسی بانک سینا منطقه گیلان

درگذشت پدرخانم گرامیتان الحاج جمشید مسرور راخدمت شماوخانواده محترم تسلیت گفته وازدرگاه خداوندمهربان،برای آن فقید سعید ،رحمت ومغفرت واسعه وبرای خانواده محترمتان صبر جمیل واجرجزیل مسئلت داریم .

ازطرف کارکنان شعبه امام خمینی رشت

نرخ بنزین سهمیه‌ای تغییر نمی‌کند

محمدجعفر قائم‌پناه در حاشیه جلسه هیات دولت، افزود: نرخ بنزین سهمیه‌ای ۶۰ و ۱۰۰ لیتری به هیچ وجه تغییر نخواهد کرد. نرخ هر لیتر بنزین برای دولت ۳۴ هزار تومان تمام می‌شود که ما آنرا به قیمت یکهزار و ۵۰۰ تومان به مردم می‌فروشیم.

سرپرست نهاد ریاست جمهوری تصریح کرد: اگر قرار باشد نرخ حامل‌های انرژی افزایش یابد، این موضوع ابتدا برای خودروها و ساختمان‌های دولتی اتفاق خواهد افتاد.

قائم‌پناه در پاسخ به این سوال که «آیا زمستان سختی در پیش خواهیم داشت» گفت: امسال مثل سال گذشته نخواهد بود.

وی همچنین در پاسخ به سوالی مبنی بر اینکه «آیا آب در تهران جیره‌بندی خواهد شد یا خیر؟» با اشاره به مشکلات کمبود آب در شهر تهران، تاکید کرد: مشکل آب داریم، اما در حدی نیست که نیاز به جیره‌بندی باشد.

معاون اجرایی رئیس‌جمهور خاطر نشان کرد: بنزین سوپر وارد کشور خواهد شد و با قیمت آزاد عرضه می‌شود.

کاسپین از شهرهای شمال، دورتر می شود

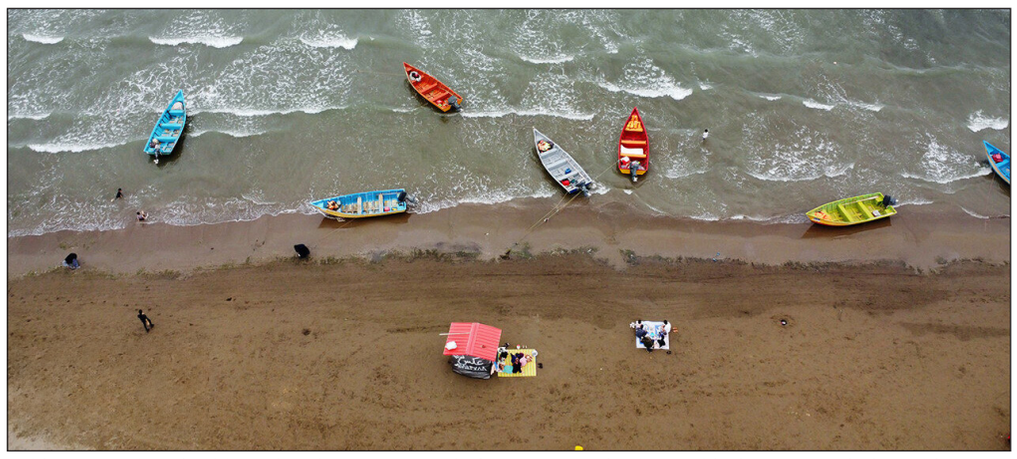

ویدیویی در شبکه های اجتماعی توجهات را به خود جلب کرده است. این ویدیو، با استفاده از تصاویر ماهواره‌ای، عقب‌نشینی ۱۵۰ متری آب دریای خزر از ساحل نوشهر در استان مازندران طی سال‌های ۲۰۱۰ تا ۲۰۲۳ را نشان می‌دهد.

ویدیو تأکید می‌کند: «تصاویر ماهواره‌ای نشان می‌دهد: دریای خزر در ۱۳ سال ۱۵۰ متر از ساحل نوشهر عقب‌نشینی کرده است. ایران دچار یک بحران بزرگ است؛ چاره‌ای باید.» این پست بازدید بسیار بالایی داشته و واکنش‌های گسترده‌ای را در فضای مجازی برانگیخته است.

پدیده محلی– جهانی

عقب‌نشینی آب دریای خزر نه تنها یک پدیده محلی، بلکه یک بحران منطقه‌ای و جهانی است. طبق گزارش‌های علمی، از سال ۱۹۹۵ تاکنون، سطح آب دریای خزر ۲ متر کاهش یافته و در سواحل شمالی ایران، عقب‌نشینی بین ۱۸۰ تا ۲۵۰ متر (و در برخی نقاط تا ۳۰۰ متر) ثبت شده است. مدل‌های اقلیمی پیش‌بینی می‌کنند که تا سال ۲۱۰۰، سطح آب بین ۸ تا ۱۴ متر دیگر کاهش خواهد یافت، که منجر به از دست رفتن ۲۵ تا ۵۰ درصد مساحت فعلی دریا می‌شود.

دو سال پیش نیز مدیر کل مرکز علوم جوی و اقیانوسی سازمان هواشناسی کشور با اشاره به کاهش بارندگی در حوضه دریای خزر، از کاهش ۱.۵ متری تراز آب این دریاچه طی ۲۶ سال اخیر خبر داده بود. این یعنی فاصله خزر هر لحظه از شهرهای شمالی بیشتر می شود. طبق مطالعه‌ای که در سال ۲۰۲۰ توسط پژوهشگران صورت گرفته دریاچه خزر کمتر از یک قرن با خشک شدن یک‌چهارم خود فاصله دارد.

دو عامل اصلی در این بحران نقش دارند: اول سدسازی گسترده روسیه روی رود ولگا، که ۸۰ درصد آب ورودی به دریای خزر را تأمین می‌کند. تاکنون بیش از ۴۰ سد روی این رود ساخته شده که جریان آب را به شدت کاهش داده است. دوم، غییرات اقلیمی جهانی، که منجر به کاهش بارش، افزایش دمای هوا و تبخیر شدید آب شده است. این عوامل ترکیب شده‌اند تا دریای خزر را به سوی خشک‌شدن تدریجی سوق دهند.

عقب‌نشینی آب، پیامدهای ویران‌کننده‌ای دارد. در سواحل شمالی ایران، بیابان‌زایی گسترده رخ داده و لایه‌ای از نمک و ماسه تا ۶۰۰ متر از ساحل گسترش یافته است. بنادر مهمی انزلی، نوشهر و آستارا با مشکلات جدی روبرو شده‌اند، و صنعت شیلات — که منبع اصلی درآمد ساحلی‌نشینان است — به شدت آسیب دیده است. در استان گلستان، عقب‌نشینی آب تا ۳ کیلومتر گزارش شده، که منجر به خشک‌شدن تالاب‌ها و از بین رفتن زیست‌بوم‌های–طبیعی شده است.

کنوانسیون ۲۰۱۸ تهران برای حفاظت از دریای خزر، همکاری بین‌المللی را الزامی کرد، اما روسیه تاکنون تعهدات خود را نادیده گرفته و سدسازی را ادامه داده است. در ایران، دولت تلاش‌هایی برای مدیریت بحران کرده، اما کمبود منابع و عدم همکاری بین‌المللی، چالش بزرگی است. کاربران با هشتگ #دریای_خزر، آگاهی را افزایش داده‌اند، اما سوال اصلی باقی است: «چاره چیست؟»

عقب‌نشینی دریای خزر، فاجعه‌ای واقعی است که نیازمند اقدام فوری دیپلماتیک و زیست‌محیطی است. شرایط خزرذ همچون زنگ خطری، یادآوری می‌کند که زمان برای نجات آن رو به پایان است. ایران باید صدای خود را بلند کند — نه فقط برای دریا، بلکه برای آینده‌ای که در معرض تهدید است.

مزرعه بی حاصل آقای کشاورزی

در حالی که گرانی گوشت، مرغ و لبنیات هر روز سفره‌های مردم را کوچک تر می‌کند، اخیرا سویه جدید تب برفکی در دامداری‌های کشور، زنگ خطر کاهش تولید و جهش قیمتی را بیشتر از قبل به صدا درآورده است و جای این سوال است که آیا سوءمدیریت در کنترل مرزها و تأمین واکسن، کمبود و گرانی اقلام پروتئینی را تشدید خواهد کرد؟

در هفته ای که گذشت قیمت مواد خوراکی باز هم دستخوش تغییر شد؛ به طوری که قیمت گوشت قرمز ، مرغ، تخم مرغ و حتی مواد لبنی هم تغییر قیمت را ثبت کرد؛ البته ویدئویی در فضای مجازی منتشر شد که واکنش های زیادی داشت دراین ویدئو نشان داده است که بلافاصله پس از گران شدن قیمت گوشت، به کارکنان فروشگاه های زنجیره ای گفته می شود که آنها را از یخچال جمع کنید که این مساله موجب اعتراض و نارضایتی بسیاری از مردم در شبکه های اجتماعی شد.

نظرسنجی جدید از مخاطبان تابناک نمایانگر تصویری تلخ از وضعیت معیشت و تغذیه خانوار ایرانی ترسیم می‌کند به طوری که نتایج آن

نشان می‌دهد که ۵۳.۴۷ درصد شرکت‌کنندگان مصرف «پروتئین» را به شدت کاهش داده‌اند ؛ کاهشی که بیش از نیمی از جامعه را تحت تأثیر قرار داده است و زنگ خطر جدی برای سلامت عمومی و کیفیت سبد غذایی به صدا درآورده است و البته حکایت از آن دارد که اقلام اساسی و حیاتی، تبدیل به کالاهای لوکس برای مردم شده‌اند.

براساس نظرسنجی تابناک از مخاطبان مبنی براینکه «کدام کالا را نسبت به قبل کمتر مصرف می‌کنند؟» نتایج نظرسنجی شوکه کننده بود چراکه پروتئین با سهم ۵۳.۴۷ درصدی رتبه اول کاهش مصرف را داشته است و شکاف طبقاتی تغذیه عمیق‌تر از قبل شده است. همچنین برنج (۱۳.۳۷ درصد) و حتی لبنیات (۱۰.۲۹ درصد) در مقایسه با پروتئین، کاهش مصرف کمتری را تجربه کرده است.

براساس این نظرسنجی، پروتئین با ۵۳.۴۷ درصد که با اختلاف زیاد بیشترین سهم را در کاهش مصرف غذایی مردم داشته است این یعنی آنکه بیش از نیمی از شرکت‌کنندگان در نظرسنجی مصرف پروتئین خود را کاهش داده‌اند و پس از آن گروه میوه جات است که با ۲۲.۸۳ درصد در رتبه دوم قرار دارد که این اقلام نسبتاً لوکس تری هستند که با کاهش مصرف مواجه شده‌اند. اما برنج جزء کالاهایی است که کاهش مصرف متوسطی را با رتبه ۱۳.۴۵ درصد داشته و در نهایت لبنیات با ۱۰.۲۹ درصد کمترین میزان تغییر در مصرف را در سبد غذایی خانوار را به ثبت رسانده است.

معامله بین ایران و آمریکا جوش نخواهد خورد، مگر اینکه...

وبسایت اندیشکده بنیاد کارنگی نوشت: پس از آن‌که مذاکرات ایران و آمریکا متوقف شد و جنگ دوازده‌روزه شعله‌ور گردید، درِ دیپلماسی هسته‌ای به‌طور کامل بسته نشد. ترامپ همچنان به نظر می‌رسید که انگیزه دارد وعدهٔ انتخاباتی خود مبنی بر «به‌ثمر رساندن توافق‌ها» و «ترویج صلح» در مناطقی مانند اوکراین و خاورمیانه را محقق کند. با افزایش احتمال ازسرگیری درگیری‌ها و تهدید بازگشت خودکارِ تحریم‌ها (snapback sanctions)، ایران لحن خود را دربارهٔ خروج از معاهدهٔ منع گسترش سلاح‌های هسته‌ای (NPT) و حرکت به سوی تسلیحاتی کردن برنامهٔ هسته‌ای‌اش کاهش داد. همچنین در مورد تحریم‌ها و بازرسی‌ها، درگیر گفت‌وگوهای دیپلماتیک بیشتری با سه کشور اروپایی (E۳) و آژانس بین‌المللی انرژی اتمی (IAEA) شد. در مقاطع مختلف در طول و پس از جنگ، واشنگتن و تهران تمایل خود را برای ازسرگیری مذاکرات ابراز کردند. با این حال، پیش از آن‌که چنین اتفاقی بیفتد، دو طرف باید با عواملی که در طول مذاکرات چالش ایجاد کردند و مانع دستیابی به توافق شدند، دست و پنجه نرم کنند.

گروسی درباره مصوبه مجلس جمهوری اسلامی برای توقف همکاری‌ها با آژانس نیز گفت: مجلس ایران یک قانون تصویب کرده است، اما من با احترام به همکاران ایرانی اعلام کردم که این قوانین تعهداتی برای آنها ایجاد می‌کند نه آژانس بین‌المللی انرژی اتمی.

به گزارش سرویس بین‌الملل انتخاب، در ادامه این مطلب آمده: نخست، ایالات متحده و ایران باید به چرخهٔ معیوب اجبار و تقابل در جریان مذاکرات پایان دهند. گذر زمان نشان خواهد داد که آیا واشنگتن پس از حمایت از حملات هوایی اسرائیل و بمباران تأسیسات هسته‌ای ایران می‌تواند هرگونه شباهتی به اعتماد با تهران را بازیابد یا نه. یکی از راه‌هایی که واشنگتن می‌تواند از این طریق اعتمادسازی کند، این است که تضمین دهد دوباره حمله نخواهد کرد و بر این اصرار ورزد که اسرائیل همچنان به آتش‌بس پایبند بماند. اگر ایالات متحده و ایران به میز مذاکره بازگردند، باید سطح اجبار و تقابل را که تنش‌ها را تشدید و اعتماد را فرسوده کرد، کاهش دهند یا از میان بردارند. در این راستا، دولت ترامپ می‌تواند مهلت ۶۰ روزه‌ای را که تهران آن را غیرواقع‌بینانه می‌دانست — با توجه به زمان طولانی لازم برای مذاکره و امضای برجام — تعدیل کرده یا حذف کند. واشنگتن همچنین باید به وعدهٔ خود مبنی بر توقف تحریم‌ها در جریان مذاکرات عمل کند. در نهایت، واشنگتن و تهران باید از تهدید یکدیگر به اقدام نظامی پرهیز کنند و تا زمانی که پیشرفتی حاصل نشده و توافقی نهایی نشده است، از بیان عمومی اظهارات تا حد امکان خودداری ورزند. اجرای این اقدامات به ایجاد اعتماد و اطمینان کمک خواهد کرد — عناصری که به‌اندازهٔ جزئیات فنی توافقات دیپلماتیک، اگر نه بیشتر، اهمیت دارند.

دوم، واشنگتن و تهران باید پیش از ادامهٔ مذاکرات، دربارهٔ قالب و انتظارات خود از روند گفت‌وگو به اجماع برسند. آن‌ها می‌توانند ادامهٔ گفت‌وگوهای غیرمستقیم با میانجی‌گری عمان و همچنین لحظات گاه‌به‌گاه تماس مستقیم را در نظر بگیرند. این قالب انعطاف‌پذیری لازم را فراهم می‌کند تا اگر در گفت‌وگوهای غیرمستقیم پیشرفتی حاصل شد و دو طرف مایل بودند برای نهایی کردن جزئیات بخشی از توافق، مستقیماً با یکدیگر تعامل کنند، این امکان فراهم باشد.

افزون بر قالب، ایالات متحده و ایران باید دربارهٔ انتظارات خود از توافق به تفاهم برسند. در پنج دور نخست مذاکرات، دولت ترامپ در پی رسیدن به یک توافقِ جامع بود که در ازای توقف کامل غنی‌سازی و برچیدن کامل برنامهٔ هسته‌ای ایران، شامل رفع تحریم‌ها و عادی‌سازی روابط با واشنگتن می‌شد — شرایطی که از همان ابتدا برای ایران غیرقابل قبول بود و در ادامهٔ متن به آن پرداخته خواهد شد. در مقابل، تهران به دنبال دستیابی به توافقی موقت یا مجموعه‌ای از توافقات مرحله‌ای بود که شامل اقدامات اعتمادساز و امتیازات تدریجی از سوی هر دو طرف می‌شد. پیش از ادامهٔ مذاکرات، ایالات متحده و ایران باید تصمیم بگیرند که آیا خواهان امضای توافقی جامع هستند یا توافقی تدریجی. در هر دو حالت، پنج دورِ نخست نشان داد که دامنهٔ مذاکرات هسته‌ای و توافق احتمالی به مجموعهٔ محدودی از موضوعات منحصر شده بود. برای واشنگتن، این موضوعات جنبهٔ امنیتی داشت و شامل سطح غنی‌سازی، ذخایر اورانیوم، بازرسی‌های آژانس بین‌المللی انرژی اتمی و نقش نیروهای نیابتی منطقه‌ای ایران می‌شد. برای تهران، اولویت اقتصادی بود و موضوعاتی مانند تحریم‌های اقتصادی، دارایی‌های مسدودشده، صادرات نفت و نیز کسب تأیید کنگرهٔ آمریکا را دربر می‌گرفت.

سوم، واشنگتن و تهران باید به مسئلهٔ «حداکثرگرایی آمریکایی» درخصوص سطح غنی‌سازی ایران و میزان ذخایر اورانیوم بپردازند. پس از دور پنجم مذاکرات، دولت ترامپ با این امر موافقت کرده بود که ایران می‌تواند تا سطحی مشخص و برای مقاصد غیرنظامی یا صلح‌آمیز غنی‌سازی انجام دهد تا پیش از ایجاد یک کنسرسیوم منطقه‌ای زمینه‌سازی شود. اما واشنگتن به‌سرعت از این موضع عقب‌نشینی کرد و بار دیگر به سیاست حداکثری بازگشت، با مطالبهٔ «صفر غنی‌سازی» و «برچیدن کامل» برنامهٔ هسته‌ای ایران.

آمریکا می‌تواند با پذیرش غنی‌سازی در سطوح پایین‌تر و کمک به ایران برای ساخت راکتورهای هسته‌ای با کاربردهای غیرنظامی، دریچه‌ای به‌سوی توافق احتمالی بگشاید.

دولت ترامپ همچنین در قبال ذخایر اورانیوم ایران رویکردی حداکثری در پیش گرفت و اصرار داشت این ذخایر پیش از رفع هرگونه تحریمی نابود یا صادر شوند. این موضع در تضاد با طرح سه‌مرحله‌ای ایران در دور نخست مذاکرات بود. در آن طرح، تهران پیشنهاد کرده بود در گام دوم، در ازای توقف غنی‌سازی، ازسرگیری بازرسی‌ها و اجرای پروتکل الحاقی معاهدهٔ NPT، بخشی از تحریم‌ها لغو شود. تنها در گام سوم و نهایی بود که ایران حاضر می‌شد ذخایر اورانیوم را نابود یا صادر کند، در ازای لغو کامل تحریم‌ها. پس از دور پنجم، تهران اعلام کرد که مایل است در ازای لغو تحریم‌ها، از ذخایر اورانیوم خود صرف‌نظر کند، اما مشخص نکرد که آیا حاضر است این کار را بدون دریافت بخشی از لغو تحریم‌ها از سوی واشنگتن (در ازای امتیازات مرحلهٔ دوم) انجام دهد یا نه. در چارچوب یک توافق احتمالی آینده، و در قالبی به‌بستان‌محور (quid pro quo)، واشنگتن می‌تواند در موضوع سطح غنی‌سازی امتیاز بدهد و تهران نیز در موضوع ذخایر اورانیوم، پیش از لغو تحریم‌ها، مصالحه کند.

در نهایت، دولت ترامپ باید نفوذ و دخالت افراد در اسرائیل و کنگره را که مانع مذاکرات شده و تنش‌ها را افزایش دادند، مهار کند. در طول مذاکرات، اسرائیل و برخی اعضای کنگره به ترامپ فشار می‌آوردند تا بر موضع حداکثری خود یعنی «صفر غنی‌سازی» و «برچیدن کامل» پافشاری کند — به‌ویژه در لحظات حساسی که او به‌نظر می‌رسید آمادهٔ مصالحه است. آن‌ها همچنین تلاش کردند مذاکرات را با ترغیب ترامپ به اعمال تحریم‌های بیشتر علیه تهران پس از وعدهٔ تعلیق تحریم‌ها، مختل کنند. نهایتاً، اسرائیل با حمله به ایران و آغاز جنگ، مذاکرات را برهم زد — اقدامی که نه‌تنها برای گفت‌وگوهای هسته‌ای آمریکا و ایران بلکه برای کل رژیم عدم‌اشاعه ضربه‌ای جدی بود.

در طول مذاکرات، تهران کاملاً از این مسئله آگاه بود و از ترامپ خواسته بود مانع دخالت بیشتر اسرائیل شود. در نهایت، این ممکن است دشوارترین مسئله برای ترامپ باشد، زیرا او رابطهٔ شخصی نزدیکی با نتانیاهو دارد و نمی‌تواند لابی‌ها و گروه‌های ذی‌نفوذ حامی اسرائیل در کنگره و نهادهای دیگر را نادیده بگیرد. اگر ترامپ به مذاکره با ایران ادامه دهد، نمی‌تواند کنگره را به‌طور کامل دور بزند، زیرا برای دوام بیشتر توافق، لازم است کنگره آن را تصویب یا تصویب‌نامه‌ای صادر کند. با توجه به اکثریت شکنندهٔ جمهوری‌خواهان و شمار بالای اعضای هر دو حزب که حامی اسرائیل و مخالف ایران هستند، احتمال کسب تأیید کنگره برای ترامپ پایین به نظر می‌رسد.

با وجود پنج دور مذاکرات دیپلماتیک میان آوریل و مه، ایالات متحده و ایران در ژوئن درگیر رویارویی نظامی در جریان جنگ دوازده‌روزه شدند. توقف مذاکرات و جنگ پس از آن نتیجهٔ همان چهار عاملی بود که در این مقاله توضیح داده شد. اگر ایالات متحده و ایران مایل و قادر به ازسرگیری گفت‌وگوها باشند، باید با هر چهار عامل یادشده مواجه شوند تا به توافقی دیپلماتیک دست یابند و از جنگی دیگر جلوگیری کنند. در این راستا، لازم است چرخهٔ اجبار و تقابل را بشکنند و تا زمان دستیابی به پیشرفت و توافق، اظهارات عمومی را به حداقل برسانند. واشنگتن و تهران همچنین باید پیشاپیش دربارهٔ قالب و انتظارات مذاکرات توافق کنند. افزون بر آن، باید در مسائل کلیدی همچون غنی‌سازی و ذخایر اورانیوم به مصالحه برسند. در نهایت، دولت ترامپ باید نفوذ افراد در اسرائیل و کنگره را که با مذاکرات مخالف‌اند، کاهش دهد و همزمان تأیید کنگره را برای دوام توافق جلب کند.

گرچه پرداختن به این چهار عامل دشوار است، اما دستیابی به توافق ممکن است، زیرا دامنهٔ مسائل محدود است: امنیت برای واشنگتن در اولویت است و اقتصاد برای تهران. در نهایت، فراتر از مسائل فنی، موفقیت یا شکست مذاکرات آینده در نهایت به ارادهٔ سیاسی دو طرف و میزان اعتماد متقابل آن‌ها بستگی دارد.

پادداشت

به جای تخلیه تهران، از بودجه نهادهای فرهنگی بی خاصیت را بدهید به ترمیم لوله های فرسوده آب

حامد پاک طینت

«اگر باران نبارد آب از آذر ماه در تهران جیره بندی می شود و اگر باز هم نبارد باید تهران را خالی کنید». این جملات رئیس جمهور محبوبمان دیروز در سخنرانی سنندج بوده است!

۹۰% آب ایران در کشاورزی مصرف میشود که ۶۰% آنرا هدر می رود. دولت ها در تمام این ادوار از خودکفایی کشاورزی گفتند بدون آنکه به ظرفیتهای ایران خشک کمترین توجهی کنند، بیش از ۶۰۰ سد ساختند که رودخانه ها را قطع و تالابها را خشک کرد و در همین شهر تهران ۲۲% آب شرب در لوله های فرسوده هدر میرود؛ شهری که از یک جمعیت ۵ میلیون نفری بدون برنامه ریزی برای آب، برای ترافیک و زیرساخت به بیش از ۱۵ میلیون نفر رسید حداقل ده دولت قبل و تمام مسئولان مرتبط باید پاسخگوی این بحران باشند. کدامیک را بیاد دارید که سیستم آبیاری نوین را برای کشاورزی اجبار کرده باشند که می توانست مصرف آب را نصف کند؟ کدامیک را بیاد دارید که کشت محصولات پرآب بر در مناطق مرکزی و ترویج کشت محصولات کم آب بر را در دستور کار قرار دادند؟

چرا نکردند؟ چون خودکفایی در دستور کار بود؛ چون ذینفعانی در بردن آب بود که قدرت داشتند: مافیای آب.

همه دولت ها باید پاسخگو باشند که چرا در طول این چند دهه و با علم به اینکه روزی به این نقطه خواهیم رسید، ظرفیت شیرین سازی آب خلیج فارس یا دریای عمان را نتوانستند به ۵ میلیون متر مکعب برسانند. امروز فقط ۱% از آب شرب از این روش تامین میشود در حالیکه عربستان ۷۰% از آب مصرفی خود را از این طریق تامین می کند و چرا تصفیه و بازیافت فاضلاب شهری برای مصارف صنعتی و کشاورزی هرگز بعنوان یک پروژه ملی در دستور کار قرار نگرفت.

باید پاسخگو باشند که چرا در طول این چند دهه حداقل ۳۰% از بودجه آب به نوسازی لوله های فرسوده اختصاص نیافت که امروز عامل هدررفت یک چهارم آب تهران شود و جای آن مردم، بعنوان مقصر مصرف بیش از حد آب جلوه داده شود. باید پاسخ داده شود چرا هیچ دولتی صنایع آب بر در مناطق خشک را ممنوع نکرد و سیاست مرکز زدایی از تهران را از حرف به عمل تبدیل نکرد.

دولتها حتی اگر به ناتوانی و ناکارآمدی خود عالم و واقف بودند باید به کنوانسیونهای جهانی آب می پیوستند تا برای فناوریهای جدید و کاهش مصرف و با توجه با اقلیم معلوم ایران در خشکسالی کمک و یاری می طلبیدند اما بپذیریم که هیچیک از اینها اولویتهای ما نبود. اصلا رابطه با دنیا اولویت ما نبود.

بحران آب در تهران و ایران حالا به اوج خود رسیده تا حدی که سدهای تهران بیشتر از ۵% آب ندارد و معلوم نیست جواب تامین آب ۱۵ میلیون نفر را چه کسی باید بدهد!

از دو سه هفته آینده محله هایی بخصوص حوالی ازگل، یوسف آباد، نیاوران، جردن و گیشا در وضعیت نیمه بحرانی قرار خواهد گرفت. جیره بندی آب قطعی است. برای برخی مناطق ممکن است بین ۲ الی ۳ ساعت در روز در صورت استمرار وضعیت بیشتر آب نباشد. کمبود آب شرب تمیز، خطر بیماریهای عفونی را افزایش می دهد بخصوص برای کودکان و سالمندان و دولت فخیمه حداقل باید برای این موضوع پیش بینی های لازم را انجام دهد!

صرفه جویی ۲۰% آب توسط مردم که تنها راه حل دولت شده است مشخص نیست چقدر عملی است و روشن نیست صنایع، رستورانها، بیمارستانها و البته محصولات کشاورزی و مواد غذایی که باید به این شهر برسد چگونه مدیریت خواهد شد؛ تنها چیزی که روشن است تاثیر این وضعیت بر قیمتهاست!

دولت پزشکیان می تواند مدعی باشد این وضعیت حاصل چند دهه ندانم کاری و سوء مدیریت است اما نمی تواند از امکان ناپذیری تخلیه تهران که به زبان رانده شانه خالی کند.

۱۵ میلیون نفر به کجا بروند آقای پزشکیان؟ تهران بزرگترین کلان شهر خاورمیانه است. تخلیه حتی موقت این شهر یعنی تامین مسکن این ۱۵ میلیون نفر در نقاط دیگری از ایران! شغل این افراد چه خواهد شد؟ مدارس فرزاندانشان کجاست؟ چگونه می خواهی حمل و نقل این افراد را تا شهرهای دیگر و در داخل همان شهر مدیریت کنی؟ چگونه می خواهی مایحتاج روزانه آنها و لجستیک این موضوع را مدیریت کنی؟ و از همه مهمتر از کجا می خواهی آب مصرفی این ۱۵ میلیون نفر را در شهر دیگری تامین کنی؟!!

جابجایی ۱۵ میلیون نفر انسان یا حتی جابجایی پایتخت یک پروژه ۲۵ ساله است حداقل با ۲۵ میلیارد دلار بودجه تهیه زیرساخت و تا جایی که بیاد داریم جنابعالی گیر ۱ میلیارد دلار هستید!

جای جلسات بی خاصیت با سازمان هواشناسی و امید به باران یا هشدار به مردم تهران، جای شما بودم ۲۰۰ میلیون دلار از زیر سنگ پیدا می کردم، از بودجه یکی از همین مراکز فرهنگی بی خاصیت، و خرج بازسازی لوله های فرسوده تهران می کردم.

تمام راه حل های دیگر میان مدت و بلند مدت است. این وضعیت بغرنج راه حل کوتاه مدت دیگری ندارد. بحران از آنچه می بینید به شما نزدیک تر است!

نگاه

واکاوی سخنان «گروسی» درباره ارجاع پرونده ایران به شورای امنیت؛

فشار با «مجوز بازرسی از تأسیسات آسیب دیده»

مدیر کل آژانس بین المللی انرژی اتمی گفته است که هنوز نیازی به ارجاع ایران به شورای امنیت سازمان ملل، به دلیل توقف بازرسی‌ها نیست.

پیش از این نیز «لورنس نورمن»، خبرنگار وال استریت ژورنال ادعا کرده است: «به من گفته شده که در صورت عدم همکاری، سه کشور اروپایی انگلیس، فرانسه و آلمان ممکن است پرونده ایران را حداکثر تا نوامبر به شورای امنیت بفرستند. ایران می‌تواند تظاهر کند که مسئله از بین رفته است. اینطور نیست. شایان ذکر است که گروه E ۳ تا ۱۲ ماه فرصت دارد قطعنامه عدم پایبندی ماه ژوئن را به شورای امنیت ارجاع دهد.»

«رافائل گروسی» مدیر کل آژانس بین المللی انرژی اتمی در گفت‌وگو با روزنامه انگلیسی فایننشال تایمز خاطرنشان کرد: ایران باید همکاری با بازرسان سازمان ملل را به‌طور جدی بهبود بخشد تا از افزایش تنش‌ها با کشورهای غربی جلوگیری شود.

وی مدعی شد: با وجود اینکه آژانس حدود دوازده بازرسی در ایران از زمان جنگ با اسرائیل در ژوئن انجام داده، به مهم‌ترین تأسیسات هسته‌ای این کشور یعنی فردو، نطنز و اصفهان که قبلاً توسط آمریکا بمباران شده بودند، دسترسی داده نشده است.

مدیر کل آژانس بین المللی انرژی اتمی با اشاره به حملات آمریکا به تأسیسات اتمی ایران، ادعا کرد: حملات، به شدت، به این تأسیسات آسیب زده‌اند و سرنوشت ۴۰۸ کیلوگرم اورانیوم غنی‌شده نزدیک به سطح تسلیحاتی همچنان نامشخص است و این موضوع، نیاز فزاینده‌ای برای از سرگیری بازرسی‌ها ایجاد کرده است و ما باید کار بازرسی‌ها را زودتر از سر می‌گرفتیم.

گروسی گفت که این سازمان سعی دارد روابط پرتلاطم با ایران را با درک متقابل پیش ببرد، اما ایران همچنان باید تعهدات خود را اجرا کند.

وی بدون محکوم کردن اقدام آمریکا در بمباران سایت‌های صلح آمیز هسته‌ای یک کشور عضو آژانس بین المللی انرژی اتمی، مدعی شد که وقوع جنگ، نمی‌تواند دلیلی بر کاهش همکاری تهران با این نهاد باشد.

مدیر کل آژانس بین المللی انرژی اتمی گفت که هنوز نیازی به ارجاع ایران به شورای امنیت سازمان ملل، به دلیل توقف بازرسی‌ها نیست، اما همکاری باید به‌طور جدی بهبود یابد.

گروسی گفت: آسیب‌ها گسترده است، اما ارزیابی ما نشان می‌دهد که بیشتر اورانیوم غنی‌شده در سطوح ۶۰ درصد و پایین‌تر، هنوز آنجا هستند. این مواد هنوز موجود هستند و اگرچه ما پایان نهایی برای آنها تعیین نمی‌کنیم، اما واضح است که وجود مواد غنی‌شده در چنین سطح بالایی و نزدیک به سطح تسلیحاتی، منبع نگرانی است.

یک مقام ارشد ایرانی نیز در گفت‌وگو با فایننشال تایمز گفت که در تأسیسات هسته‌ای هدف قرار گرفته شده، هیچ فعالیتی صورت نگرفته است.

او به فایننشال تایمز گفت: تصاویر ماهواره‌ای این سایت‌ها را به‌طور مداوم و دقیق رصد می‌کنند، و اگر هر حرکتی رخ داده بود، آژانس به آن واکنش شدیدی نشان می‌داد.

پیش از این «لورنس نورمن»، خبرنگار وال استریت ژورنال ادعا کرده است: «به من گفته شده که در صورت عدم همکاری، سه کشور اروپایی انگلیس، فرانسه و آلمان ممکن است پرونده ایران را حداکثر تا نوامبر به شورای امنیت بفرستند. ایران می‌تواند تظاهر کند که مسئله از بین رفته است. اینطور نیست. شایان ذکر است که گروه E ۳ تا ۱۲ ماه فرصت دارد قطعنامه عدم پایبندی ماه ژوئن را به شورای امنیت ارجاع دهد.»

«مارک فیتزپاتریک» سرپرست اسبق معاونت بخش عدم اشاعه وزارت خارجه آمریکا در خصوص این موضوع به خبرنگار تابناک گفته بود: کشورهای انگلیس، فرانسه و آلمان (E۳) تلاش می‌کنند از اهرم فشار برای متقاعد کردن ایران به پذیرش مسئولیت خود در ازسرگیری همکاری با آژانس بین‌المللی انرژی اتمی (IAEA) استفاده کنند.

وی افزود: وقتی اتحادیه اروپا سازوکار بازگشت خودکار تحریم‌ها (مکانیسم ماشه) را فعال کرد، برخی تحلیلگران ادعا کردند این اقدام اهرم فشار E ۳ را از بین برده است. این ارزیابی نادرست بود.

وی یادآور شد: تروئیکای اروپایی (فرانسه، انگلیس و آلمان) همچنان اهرم فشار دیگری دارد و آن تهدید به ارسال قطعنامه عدم پایبندی ایران به شورای امنیت سازمان ملل است. این تهدید دلیل دیگری است برای اینکه ایران باید به تعهدات پادمانی خود عمل کرده و اجازه بازرسی‌های آژانس از تمام تأسیسات و سایت‌های هسته‌ای خود را بدهد.

مدیر اجرایی پیشین اندیشکده انستیتو بین‌المللی مطالعات استراتژیک (IISS) در خصوص احتمال وتوی روسیه و چین در شورای امنیت به تابناک گفت: روسیه و چین نمی‌توانند جلوی اقدامات شورای حکام آژانس بین‌المللی انرژی اتمی را بگیرند. اگر اکثریت اعضا از گزارش تخلف ایران به شورای امنیت سازمان ملل حمایت کنند، این موضوع گزارش خواهد شد. روسیه و چین در نیویورک (شورای امنیت) حق وتو دارند، اما در وین ندارند؛ بنابراین توانایی آنها برای حمایت دیپلماتیک از ایران محدود است.

عکس

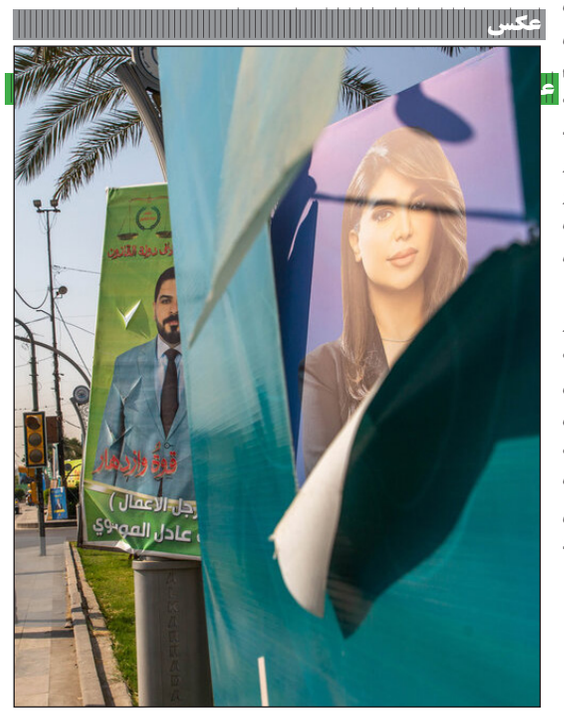

بغداد پایتخت عراق زیر سایه تبلیغات انتخاباتی

سیاوش اسعدی «شرق وحشی» را خارج از ایران می‌سازد؛ یک فیلم نوآر ۳ ساعته!

سیاوش اسعدی قرار است فیلم جدید خود را به نام «شرق وحشی» در خارج از ایران و با حضور بازیگران ایرانی و خارجی بسازد. به گزارش مهر، سیاوش اسعدی کارگردان و فیلمنامه‌نویس سینما در برنامه «استودیو هشت» رادیو نمایش درباره ساخت فیلم جدیدش در خارج از ایران توضیح داد: این روزها در تدارک ساخت یک فیلم سینمایی به نام «شرق وحشی» هستم. این فیلم به مدت ۳ ساعت است و در ایران فیلمبرداری نمی‌شود. «شرق وحشی» قرار است به زبان انگلیسی و با حضور بازیگران ایرانی و خارجی ساخته شود.

وی درباره اکران این فیلم بیان کرد: اکران «شرق وحشی» در ایران انجام نخواهد شد هرچند ما درخواست پروانه ساخت در ایران را نیز داده‌ایم و اگر دوست داشته باشند، می‌توانند با دوبله در ایران هم فیلم را اکران کنند.

اسعدی با اشاره به اینکه «شرق وحشی» یک فیلم نوآر است، گفت: این فیلم برای یک کمپانی اماراتی و محصول قطر و کانادا است. تهیه کنندگی و نویسندگی کار برعهده خودم خواهد بود. این کارگردان درباره موضوع و داستان فیلم جدید بیان کرد: این فیلم داستان یکسری آدم تنها است. آدم‌های تک افتاده و مهاجری که می‌توانند در هر جغرافیایی زیست کنند و داستان آنها برای همه آدم‌ها قابل فهم است.

فیلم سینمایی «غریزه» به کارگردانی سیاوش اسعدی این روزها در حال اکران است. امین حیایی، پانته‌آ پناهی‌ها، ژاله صامتی، فرهاد شریفی، افشین سنگ چاپ، پردیس پورعابدینی، لادن ژاوه‌وند و رضا کرد بازیگران این فیلم هستند.

موسیقی و تجسمی

جمشید شمیرانی درگذشت

جمشید شمیرانی، نوازنده نامدار تمبک در سن ۸۴ سالگی درگذشت.

به گزارش ایسنا به نقل از خانه موسیقی ایران، جمشید شمیرانی، نوازنده نامدار تمبک و از چهره‌های تأثیرگذار موسیقی ایران (چهارشنبه، ۱۴ آبان) در کشور فرانسه از دنیا رفت.

جمشید شمیرانی متولد سال ۱۳۲۰ در تهران بود و از شاگردان مکتب حسین تهرانی به شمار می‌رفت. او در سال ۱۳۳۹ برای ادامه تحصیل در رشته ریاضی به فرانسه رفت، اما مسیر زندگی‌اش به دنیای موسیقی گره خورد و از همان زمان آموزش تمبک را در مرکز مطالعات شرقی وابسته به دانشگاه سوربن پاریس آغاز کرد.

در طول بیش از پانزده سال فعالیت در این مرکز، شمیرانی شاگردان بسیاری از ملیت‌های مختلف را آموزش داد و سهم چشمگیری در معرفی و گسترش تمبک در جهان داشت.

او علاوه بر حضور در جشن هنر شیراز و همکاری با هنرمندانی چون سعید هرمزی، غلامحسین بیگجه‌خانی، علی‌اصغر بهاری و...، در دهه‌های بعد با هنرمندانی چون داریوش طلایی، مجید کیانی، محمود تبریزی‌زاده و محمد موسوی همکاری کرد. شمیرانی همچنین در تورهای بین‌المللی با حسین علیزاده و محمدرضا شجریان به اجرای برنامه پرداخت.

او با هنرمندان برجسته بین‌المللی نیز همکاری داشت و حاصل این همکاری‌ها ده‌ها آلبوم و اجرای مشترک با چهره‌هایی چون پیتر بروک، ژان‌پیر دروئه و عمر سوزا بود. آلبوم «اشاره» که توسط مؤسسه فرهنگی‌ـهنری ماهور منتشر شد، مروری بر پنجاه سال فعالیت هنری او به شمار می‌رود.

جمشید شمیرانی همچنین بنیان‌گذار «گروه شمیرانی» (Chemirani Ensemble) بود که در سال ۱۹۹۸ با همراهی اعضای خانواده‌اش تشکیل شد و به یکی از گروه‌های معتبر موسیقی ایرانی در خارج از کشور بدل شد.

استاد تصویرگر: آثار بدون استفاده از هوش مصنوعی در اولویت داوری‌های جهانی است

رییس هیات مدیره انجمن تصویرگران ایران بیان کرد: در جشنواره‌های مختلف داخلی و خارجی تصویرسازی، اولویت با کارهایی است که در آنها از هوش مصنوعی استفاده نشده باشد و در داوری‌ها به تفاوت میان الهام، اقتباس و کپی آثار توجه ویژه‌ای می‌شود.

نجلا مهدوی اشرف، مدرس دانشگاه با اشاره به اینکه نمایشگاه سالانه تصویرگری، رویدادی برای اعضای پیوسته و وابسته انجمن تصویرگران است به خبرنگار هنری ایرنا، گفت: در این نمایشگاه آثار اعضای افتخاری و پیشکسوت نیز به نمایش در آمده، برای همین آثار با تنوع تکنیکی و سطوح متفاوت در کنار هم روی دیوار قرار گرفته است.

وی افزود: شرکت در این رویداد برای تمام اعضای انجمن آزاد بوده و در انتخاب آثار، داوری وجود داشته است. در مجموع ۲۴۰ تصویرگر در بخش نمایشگاه اعضای تصویرگران به این رویداد راه یافتند.

مهدوی تصریح کرد: در بخش نمایشگاه «نشان آبان»، ۷۰ اثر، و در بخش «نیومدیا»، ۴۰ اثر به نمایش در آمده، همچنین بخش «اگر آبان» با حضور ۱۱ هنرمند با مجموعه آثارشان برپا شده است.

این هنرمند تصویرگر در پاسخ به این سوال که تصویرگری وابسته به روایت است، اما آثار بدون متن به نمایش در آمده، توضیح داد: همانطور که می‌دانیم، تصویرگری متکی بر متن، یا انتقال یک نوشته یا پیش متن ذهنی است، و کمک می‌کند معنای یک روایت روشن شود یا روایتی را نقل می‌کند.

مهدوی افزود: البته نمایشگاه تصویرگری، سال‌ها است که بدون متن و به شکل آرت ورک تصویرگری به نمایش در می‌آید و مورد استقبال هم قرار گرفته است.

وی ادامه داد: این نمایشگاه با موضوع «ایران_شهر»، برپا شده، ایرانی که خانه همه ما است. آثار ارائه شده در این نمایشگاه، سرزمینی که تمام اجزاء آن، شهرها یا روستاها، فرهنگ ها و اقوام آن، و چیزی یا کسی که ما را با آن پیوند داده را نشان می‌دهد.

این تصویرگر خاطرنشان کرد: بنابراین ایده «ایران_شهر» از منظر هنرمندان تصویرگر خلق و روایت شده، همچنین مخاطب در مواجه با این آثار، تفسیر و تاویل خود را از آنها خواهد داشت.

در ادامه مهدوی با اشاره به ظهور و حضور و کاربرد هوش مصنوعی در دنیای هنرهای دیداری، توضیح داد: همان‌طور که در گذشته، نرم افزارهای تصویری و گرافیک به دنیای تجسمی ورود کرد، امروزه نیز شاهد ورود هوش مصنوعی به هنرهای دیداری بخصوص رشته های گرافیک و تصویرگری هستیم. اما همچنان در جشنواره‌های مختلف داخلی و خارجی، الویت با کارهایی است که در آنها از هوش مصنوعی استفاده نشده باشد.

این استاد دانشگاه ادامه داد: همچنین در داوری رویدادهای اخیر تصویرگری چه در ایران و چه در خارج از کشور، بسیار بر تفاوت میان الهام، اقتباس و کپی، در آثار هنرمندان توجه می‌شود.

مهدوی این سه مسئله را موضوع بسیار مهمی در تمام رشته های هنری دانست و گفت: باید به الهام، اقتباس و کپی هم از منظر اخلاق حرفه‌ای و هم از منظر آموزش توجه ویژه‌ای شود. ما در انجمن با برپایی سلسله نشست‌های کتاب تصویری، به مسئله آگاهی حرفه‌ای و تخصصی و همچنین خوداتکایی هنرمندان می‌پردازیم.

نمایشگاه گردهمایی سالانه تصویرگران، در چهار بخش نمایشگاه اعضای انجمن، «نیومدیا»ی هفته تصویرگری، دارندگان «نشان آبان» و «اگر آبان»، نهم آبان ماه در گالری‌های ممیز، بهار، تابستان، پاییز و زمستان خانه هنرمندان ایران افتتاح شد.

این نمایشگاه با موضوع «هفته تصویرگری دوباره می‌آید که تصویر بسازیم از ایران، از ایران–شهر» تا ۲۰ آبان ماه، میزبان بازدیدکنندگان خواهد بود.

ظهور سینمای اجتماعی از میان درهای بسته

کارگردان سینما، با اشاره این که سینمای اجتماعی برای همه مدیران حساسیت‌برانگیز است، گفت: سینمای اجتماعی از میان روزنه‌های درهای بسته بروز و ظهور کرد.

وحید موسائیان در گفت‌وگو با ایرنا، درباره سینمای امروز ایران و بازگشت دوباره فیلم‌های اجتماعی گفت: خوشبختانه فیلم‌های اجتماعی اخیر نشان دادند که اگر فضایی وجود داشته باشد و اگر از زیر تیغ سانسور رد شوند و بتوانند اکران شوند، می‌توانند از سینمای پیرامون خود که به عنوان دنیایی در اختیار آثار کمدی دیده می‌شود، جلو بیفتند.

وی افزود: این آثار نشان دادند مخاطبان سینما هم، بیننده‌هایی سطحی به آن گونه که همه می‌گفتند نیستند و از سوی دیگر سینمای اجتماعی در هر سیستم و دولت و هر حکومتی حساسیت برانگیز است و برای همین است که زیاد کنترل می‌شود یا فکر می‌کنند که کنترل می‌کنند.

وی افزود: اما خوشبختانه حتی فضای تحمیلی به سینما و هنر (تحمیل از این بابت می‌گویم که خودش را به جامعه تحمیل می‌کند) نشان داد که شما نمی‌توانید درها را ببندید و انتظار داشته باشید که هیچ روزنه‌ای برای بروز و ظهور این سینما باز نشود و دیدیم که سینمای اجتماعی از میان همین درهای بسته چه بروز و ظهوری داشت.

موسائیان افزود: فیلم‌هایی که مدت‌ها بود توقیف بودند و اجازه نمایش نداشتند، حتی فیلمی که چند سال توقیف بود اکنون نماینده ایران در اسکار است و این نشان داد که نمی‌توانیم با سیاست‌های کهنه و قدیمی همیشگی و بگیر و ببند در سینما ادامه دهیم. خیلی وقت‌ها نکته این بود که می‌گفتند نوعی از سینمای اجتماعی درست است که به صورت دستوری بگوییم چه باید ساخته شود! خوشبختانه این پرده‌ها تقریباً کنار رفت و نشان داد که سینماگر ما هنوز که هنوز است می‌تواند فرزند زمانه خودش باشد.

ادبیات و کتاب

غلط‌های املایی بیداد می‌کنند!

حمید حسنی می‌گوید کاربرد واژه‌های بیگانه مشکلی ندارد و مسئله بیشتر رسم‌الخط است، حتی دانشجویان ادبیات و زبان‌شناسی هم غلط املایی دارند.

حمید حسنی، پژوهشگر زبان و ادبیات فارسی در گفت‌وگو با ایسنا، درباره استفاده نسل جوان از واژه‌های بیگانه و اینکه آیا این موضوع مسئله نگران‌کننده‌ای برای زبان فارسی است یا آن را می‌توان ذیل تحول زبانی دانست اظهار کرد: کاربرد این واژه‌ها اشکالی ندارد؛ مسئله بیشتر رسم‌الخط و املاست. جوانان ما در املا مشکل دارند. وگرنه از لحاظ کاربرد واژگان مشکلی نیست زیرا این مسئله، مسئله‌ای جهانی است.

او سپس توضیح داد: بخشی از این موضوع متأسفانه مربوط به کم‌سوادی و بخشی تنبلی است؛ حتی در ورقه‌های امتحانی، نامه‌های معمولی و یادداشت‌هایی که برای دبیر و استاد می‌نویسند این مسئله مشهود است. حتی دانشجویان دانشگاهی رشته ادبیات فارسی و زبان‌شناسی این مشکل را دارند. متأسفانه خیلی خیلی مشکل داریم. زمانی که دانشجو یک پیغام ساده به استاد می‌نویسد، غلط املایی دارد. در برگه‌های امتحانی هم همین است؛ مثلا مطمئن را با «عین» و به شکل «مطمعن» می‌نویسند در حالی که برگه امتحانی یک کار جدی است و فضای مجازی نیست که بگوییم همزه را پیدا نکرد است، یا ارائه را «اراعه» می‌نویسند و یا همزه رأس را نمی‌گذارند یا رئیس را با دو تا «یـ» به شکل «رییس» می‌نویسند حتی رئیس را با «ع» (رعیس) می‌نویسند.

حسنی با تأکید بر اینکه از لحاظ کاربرد واژگان مسئله‌ای نداریم گفت: در فضای مجازی شاید ۶۰–۷۰ هزار مورد را بررسی کرده‌ام، جنبه‌های کاربردی زبان در فضای مجازی به‌ویژه رسم‌الخط فاجعه‌آمیز است. در فضای مجازی به‌ویژه اینستاگرام شاهد فضای لاابالی‌ای هستیم و مسئله زبان در این فضا بی‌اهمیت است.

او با بیان اینکه نمی‌داند چگونه می‌توان جلو این اتفاقات را گرفت، اظهار کرد: باید از مدارس شروع کنند و این موضوع را به‌ویژه در مقطع ابتدایی و دوره اول دبیرستان فوق‌العاده جدی بگیرند؛ ظاهرا معلمان سخت نمی‌گیرند و یا اینکه صرفا نمره‌ای کم می‌کنند و تمام می‌شود. باید جدی بگیرند، اگر نگیرند فاجعه بدتر می‌شود. من فضای اینستاگرام در فضای انگلیسی، فرانسوی و اسپانیایی را گاه دنبال می‌کنم و می‌بینم چقدر درست و تمیز می‌نویسند. البته ممکن است اشتباه املایی و تایپی هم داشته باشند، اشتباه تایپی در نوشتار همه ما هست زیرا آدم با عجله تایپ می‌کند.

این پژوهشگر زبان فارسی در ادامه تصریح کرد: غلط‌های زبان فارسی در فضای مجازی زیاد است که گاه این غلط‌ها تعمدی است و گاه نمی‌دانند که غلط است؛ مثلا اضطراب و مضطرب را که می‌خواهند بنویسند با «ظ» می‌نویسند و یا حاضر را مانند ناظر می‌نویسند. اشتباهات زیاد است که در تلفن همراهم آن‌ها را ذخیره کرده‌ام. بیش از دوهزار مورد که واقعا زیاد است.او با بیان اینکه کاربرد واژگان بیگانه در میان نوجوانان و یا واژه‌هایی که خودشان می‌سازند مسئله‌ای جهانی است و به نفوذ زبان انگلیسی در دنیا برمی‌گردد، گفت: این مسئله تهدیدی برای زبان‌های ملی است و زبانی نداریم که تحت نفوذ زبان انگلیسی نباشد، حتی دستور زبان ما تحت تأثیر زبان انگلیسی است.

آگهی مفقودی

برگ سبز و سند موتورسیکلت آپاچی مدل ۸۹رنگ نارنجی تیپ ۱۶۰
شماره موتور ۹۲۱۹۴۴۷۷
شماره تنه ۸۹۰۰۱۸۰
به شماره پلاک ایران ۷۷۳–۴۷۴۵۳
بنام وحید سامقانی مفقود گردیده است

آگهی دعوت مجامع عمومی فوق العاده و عادی بطور فوق العاده

بدین وسیله از اعضای شرکت اطلس آذر زاگرس(سهامی خاص) به شماره ثبت ۱۰۳۶۷ و شناسه ملی ۱۰۷۴۰۰۹۶۷۱۲دعوت می شود در جلسات مجامع عمومی فوق العاده راس ساعت ۰۸:۰۰ و۱۰:۰۰صبح و مجمع عمومی عادی بطور فوق العاده که راس ساعت ۱۲:۰۰ صبح روز ۱۴۰۴/۰۸/۲۹ در محل شرکت : قاضی آباد – خیابان ۱۳ – پلاک ۱۸۷ تشکیل می گردد شرکت نمایند.

دستور جلسه مجمع عمومی فوق العاده ساعت ۰۸:۰۰ :
نقل و انتقال سهام
دستور جلسه مجمع عمومی فوق العاده ساعت ۱۰:۰۰ :
تغییر تعداد اعضای هیئت مدیره
دستور جلسه مجمع عمومی عادی بطور فوق العاده ساعت ۱۲:۰۰:
انتخاب و تعیین سمت مدیران
انتخاب بازرس/ بازرسان
انتخاب روزنامه کثیر الانتشار

هیئت مدیره شرکت اطلس آذر زاگرس

آگهی مزایده
«نوبت اول»

سازمان ساماندهی مشاغل شهری و فرآورده های کشاورزی شهرداری سبزوار در نظر دارد با استفاده از اختیارات حاصله از احکام بودجه ۱۴۰۴ و نامه شماره ۰۳/۲/۰۴/۷۸۵۱۹ مورخ ۱۴۰۳/۱۲/۲۷ نسبت به مزایده غرفه ۲و۳ بازار شعیب را برای مدت ۲ سال از طریق مزایده عمومی و با جزئیات مندرج در اسناد مزایده با بهره گیری از سامانه تدارکات الکترونیکی دولت (www.setadiran.ir) با شماره مزایده های ۵۰۰۴۰۹۵۰۹۶۰۰۰۰۴۹ و ۵۰۰۴۰۹۵۰۹۶۰۰۰۰۵۰ به صورت الکترونیکی اقدام نماید.

زمان انتشار درسایت: روز شنبه مورخ ۱۴۰۴/۰۸/۱۷
مهلت دریافت اسناد مزایده از سایت : روز سه شنبه مورخ ۱۴۰۴/۰۸/۲۷
آخرین مهلت شرکت در مزایده: روز شنبه مورخ ۱۴۰۴/۰۹/۰۹
مبلغ شرکت در مزایده غرفه ۲و۳ بازار شعیب: ۵درصدقیمت پایه

سازمان ساماندهی مشاغل شهری و فرآورده های کشاورزی شهرداری سبزوار

آگهی موضوع ماده ۳ و ماده ۱۳ آئین نامه قانون تعیین تکلیف وضعیت ثبتی اراضی و ساختمانهای فاقد سند رسمی

نظر به دستور مواد ۱ و ۳ قانون تعیین تکلیف وضعیت اراضی و ساختمانهای فاقد سند رسمی مصوب ۲۰ / ۰۹ / ۱۳۹۰ املاک متقاضیانی که در هیات موضوع ماده یک قانون مذکور مستقر در واحد ثبتی آمل مورد رسیدگی و تصرفات مالکانه و بلامعارض آنان محرز و رای لازم صادر گردیده جهت اطلاع عموم به شرح ذیل آگهی می گردد :

املاک متقاضیان واقع در بخش چهار ثبت آمل _ دهستان چلاو
۴۲ _اصلی (قریه تیار)
۹۰ فرعی خانم فرشته علی زاده در ششدانگ یک قطعه زمین با ساختمان احداثی با کاربری ۳۱۵ متر مربع مسکونی و الباقی معبر به مساحت ۳۲۵۰۴۰ متر مربع. خریداری شده بلاواسطه از محمد علی زاده .

لذا به موجب ماده ۳ _ قانون تعیین تکلیف وضعیت ثبتی اراضی و ساختمانهای فاقد سند رسمی و ماده ۱۳ _ آیین نامه مربوطه این آگهی در دو نوبت به فاصله ۱۵ روز از طریق روزنامه محلی و کثیرالانتشار در شهرها منتشر و در روستاها رای هیأت الصاق تا در صورتیکه اشخاص ذینفع به آرای اعلام شده اعتراض داشته باشند باید از تاریخ انتشار اولین آگهی در روستاها از طریق الصاق در محل تا دو ماه اعتراض خود را به اداره ثبت محل وقوع ملک تسلیم و رسید اخذ نمایند.

معترض باید ظرف یک ماه از تاریخ تسلیم اعتراض مبادرت به تقدیم دادخواست به دادگاه عمومی محل نماید و گواهی تقدیم دادخواست به اداره ثبت محل تحویل دهد که در این صورت اقدامات ثبت موکول به ارائه حکم قطعی دادگاه است و در صورتی که اعتراض در مهلت قانونی واصل نگردد یا معترض ، گواهی تقدیم دادخواست به دادگاه عمومی محل ارائه نکند اداره ثبت مبادرت به صدور سند مالکیت می نماید و صدور سند مالکیت مانع از مراجعه متضرر به دادگاه نیست.

تاریخ انتشار نوبت اول : ۱۷ / ۰۸ / ۱۴۰۴
تاریخ انتشار نوبت دوم : ۰۱ / ۰۹ / ۱۴۰۴
شناسه آگهی : ۲۰۳۸۷۵۸
حسن صالحی
رئیس اداره ثبت اسناد و املاک آمل

***

آگهی موضوع ماده ۳ و ماده ۱۳ آئین نامه قانون تعیین تکلیف وضعیت ثبتی اراضی و ساختمانهای فاقد سند رسمی

نظر به دستور مواد ۱ و ۳ قانون تعیین تکلیف وضعیت اراضی و ساختمانهای فاقد سند رسمی مصوب ۲۰ / ۰۹ / ۱۳۹۰ املاک متقاضیانی که در هیات موضوع ماده یک قانون مذکور مستقر در واحد ثبتی آمل مورد رسیدگی و تصرفات مالکانه و بلامعارض آنان محرز و رای لازم صادر گردیده جهت اطلاع عموم به شرح ذیل آگهی می گردد :

املاک متقاضیان واقع در بخش سه ثبت آمل _ دهستان دشت سر
۱۴ _اصلی (قریه رشکلا و گاوزن کلا و اسپاربن)
۳۵۰۶ فرعی آقای رضا علی خیری و خانم ریحانه عالی نژاد هر یک به نسبت سه دانگ مشاع از ششدانگ یک قطعه زمین با ساختمان احداثی با کاربری مسکونی به مساحت ۱۹۰۰۵۴ متر مربع. خریداری شده بلاواسطه از ورثه زلفعلی خیری بورانی .

لذا به موجب ماده ۳ _ قانون تعیین تکلیف وضعیت ثبتی اراضی و ساختمانهای فاقد سند رسمی و ماده ۱۳ _ آیین نامه مربوطه این آگهی در دو نوبت به فاصله ۱۵ روز از طریق روزنامه محلی و کثیرالانتشار در شهرها منتشر و در روستاها رای هیأت الصاق تا در صورتیکه اشخاص ذینفع به آرای اعلام شده اعتراض داشته باشند باید از تاریخ انتشار اولین آگهی در روستاها از طریق الصاق در محل تا دو ماه اعتراض خود را به اداره ثبت محل وقوع ملک تسلیم و رسید اخذ نمایند.

معترض باید ظرف یک ماه از تاریخ تسلیم اعتراض مبادرت به تقدیم دادخواست به دادگاه عمومی محل نماید و گواهی تقدیم دادخواست به اداره ثبت محل تحویل دهد که در این صورت اقدامات ثبت موکول به ارائه حکم قطعی دادگاه است و در صورتی که اعتراض در مهلت قانونی واصل نگردد یا معترض ، گواهی تقدیم دادخواست به دادگاه عمومی محل ارائه نکند اداره ثبت مبادرت به صدور سند مالکیت می نماید و صدور سند مالکیت مانع از مراجعه متضرر به دادگاه نیست.

تاریخ انتشار نوبت اول : ۱۷ / ۰۸ / ۱۴۰۴
تاریخ انتشار نوبت دوم : ۰۱ / ۰۹ / ۱۴۰۴
شناسه آگهی : ۲۰۳۹۴۱۸
حسن صالحی
رئیس اداره ثبت اسناد و املاک آمل

***

آگهی قانون تعیین تکلیف وضعیت ثبتی اراضی و ساختمانهای فاقد سند رسمی حوزه ثبتی نوشهر

نظر به دستور مواد ۱ و ۳ قانون تعیین تکلیف وضعیت اراضی و ساختمانهای فاقد سند رسمی مصوب ۲۰ / ۰۹ / ۱۳۹۰ املاک متقاضیانی که در هیات موضوع ماده یک قانون مذکور مستقر در واحد ثبتی نوشهر مورد رسیدگی و تصرفات مالکانه و بلامعارض آنان محرز و رای لازم صادر گردیده جهت اطلاع عموم به شرح ذیل آگهی می گردد :

املاک متقاضی واقع در قریه انگیل پلاک ۹۷ اصلی بخش ۴ ییلاقی کلاسه ۲۲۶۰ / ۱۴۰۳ رأی شماره ۱۴۰۴۶۰۳۱۰۰۰۷۰۳۶۸۵۷ پلاک ۹۷ فرعی آقای محمد رضا ملائی کهنه سرا فرزند علی نسبت به ششدانگ یک قطعه زمین کشاورزی به مساحت ۷۹۳۲۰۷ متر مربع خریداری بدون واسطه / با واسطه از آقای عباس آهنگریان .

لذا به موجب ماده ۳ _ قانون تعیین تکلیف وضعیت ثبتی اراضی و ساختمانهای فاقد سند رسمی و ماده ۱۳ _ آیین نامه مربوطه این آگهی در دو نوبت به فاصله ۱۵ روز از طریق روزنامه محلی و کثیرالانتشار در شهرها منتشر و در روستاها رای هیأت الصاق تا در صورتیکه اشخاص ذینفع به آرای اعلام شده اعتراض داشته باشند باید از تاریخ انتشار اولین آگهی در روستاها از طریق الصاق در محل تا دو ماه اعتراض خود را به اداره ثبت محل وقوع ملک تسلیم و رسید اخذ نمایند.

معترض باید ظرف یک ماه از تاریخ تسلیم اعتراض مبادرت به تقدیم دادخواست به دادگاه عمومی محل نماید و گواهی تقدیم دادخواست به اداره ثبت محل تحویل دهد که در این صورت اقدامات ثبت موکول به ارائه حکم قطعی دادگاه است و در صورتی که اعتراض در مهلت قانونی واصل نگردد یا معترض ، گواهی تقدیم دادخواست به دادگاه عمومی محل ارائه نکند اداره ثبت مبادرت به صدور سند مالکیت می نماید و صدور سند مالکیت مانع از مراجعه متضرر به دادگاه نیست.

تاریخ انتشار نوبت اول : ۱۷ / ۰۸ / ۱۴۰۴
تاریخ انتشار نوبت دوم : ۰۱ / ۰۹ / ۱۴۰۴
شناسه آگهی : ۲۰۴۰۵۸۷
علی اکبر مقدسی فر
رئیس اداره ثبت اسناد و املاک نوشهر

***

آگهی تحدید حدود اختصاصی حوزه ثبتی شهرستان نوشهر

پیرو آگهی قانون تعیین تکلیف وضعیت ثبتی اراضی و ساختمانهای فاقد سند رسمی و به استناد تبصره ماده ۱۳ قانون و ماده ۱۳ آیین نامه قانون اخیرالذکر تحدید حدود املاک مشروحه ذیل در ساعت و تاریخ های مقرر در محل وقوع ملک به شرح ذیل به عمل خواهد آمد.

املاک متقاضی واقع در قریه انگیل پلاک ۸۳ اصلی بخش ۴ ییلاقی کلاسه ۱۴۰۳۰۲۲۶۰ رأی شماره ۱۴۰۴۶۰۳۱۰۰۰۷۰۳۶۸۵۷ پلاک ۹۷ فرعی آقای محمد رضا ملائی کهنه سرا فرزند علی نسبت به ششدانگ یک قطعه زمین کشاورزی به مساحت ۷۹۳۲۰۷ متر مربع خریداری بدون واسطه / با واسطه از آقای عباس آهنگریان .

ساعت ۹ صبح روز سه شنبه مورخه ۱۱ / ۰۹ / ۱۴۰۴ لذا از متقاضیان و مالکین املاک مجاور و صاحبان حقوق ارتفاقی دعوت می شود در وقت مقرر در محل وقوع ملک حضور بهم رسانند بدیهی است در صورت عدم حضور متقاضی و یا نماینده قانونی آنان طبق ماده ۱۵ قانون ثبت ملک مورد تقاضا با حدود اظهار شده از طرف مجاورین تحدید خواهد شد معترضین می تواند به استناد ماده ۲۰ قانون ثبت و مواد ۷۴ و ۸۶ آیین نامه قانون ظرف مدت ۳۰ روز از تاریخ تسلیم صورتمجلس تحدید حدود اعتراض خود را بین اداره تسلیم و ظرف مدت یک ماه از تاریخ تسلیم اعتراض به واحد ثبتی مبادرت به تقدیم دادخواست به مرجع قضایی نمایند در غیر این صورت با ارائه گواهی عدم تقدیم دادخواست توسط متقاضی و یا نماینده قانونی وی و بدون توجه به اعتراض واصله عملیات ثبتی با رعایت مقررات ادامه می یابد.

علی اکبر مقدسی فر ،رئیس اداره ثبت اسناد و املاک شهرستان نوشهر
تاریخ انتشار ۱۷ / ۰۸ / ۱۴۰۴
شناسه آگهی: ۲۰۴۰۵۷۶

***

آگهی قانون تعیین تکلیف اراضی وساختمانهای فاقد سند رسمی شهرستان ازنا–سری (۱۹۱) جمعی

نظر به دستور مواد ۱ و ۳ قانون تعیین تکلیف وضعیت اراضی و ساختمان‌های فاقد سند رسمی ،املاک متقاضیانی که در هیات موضوع ماده یک قانون مذکور مستقر در واحد ثبتی ازنا مورد رسیدگی و تصرفات مالکانه و بلا معارض آنان محرز و رای لازم صادر گردیده جهت اطلاع عموم به شرح ذیل در دو نوبت آگهی می‌گردد. در صورتی که هرکس نسبت به صدور سند مالکیت بنام متقاضیان اعتراض داشته باشد می تواند از تاریخ انتشار اولین آگهی به مدت دو ماه اعتراض خود را کتباً به اداره ثبت اسناد واملاک محل تسلیم وپس از اخذ رسید ظرف مدت یکماه از تاریخ تسلیم اعتراض دادخواست خودرا به مراجع محترم قضایی تقدیم وگواهی تقدیم دادخواست را به اداره ثبت محل تحویل نماید، در صورتی که اعتراض در مهلت قانونی واصل نگردد یا معترض گواهی تقدیم دادخواست به دادگاه عمومی محل ارائه نکند اداره ثبت مبادرت به صدور سند مالکیت می‌نماید و صدور سند مالکیت مانع از مراجعه متضرر به دادگاه نیست .

تاریخ انتشار نوبت اول : (۱۴۰۴/۸/۱۷)
نوبت دوم: (۱۴۰۴/۹/۲)

۱ – تقاضای «عباس حاجیوند» فرزند «جهانگیر» نسبت به «ششدانگ یک باب عمارت مسکونی» بمساحت «۲۰۰» مترمربع تحت پلاک شماره «۷۱۲۱» فرعی از «۲۹» اصلی واقع در بخش «۲» خروجی از مالکیت مالک اولیه «سرور فولادوند»

۲– تقاضای «محسن منصوری سلطان ابادی» فرزند «مرتضی» نسبت به «ششدانگ یک باب ساختمان» بمساحت «۱۵۰» مترمربع تحت پلاک شماره «۱۰۸۲» فرعی از «۳۱» اصلی واقع در بخش «۲» خروجی از مالکیت مالک اولیه «مصطفی ملکی»

۳– تقاضای «سامان میرزائی» فرزند «محمد حسین» نسبت به «ششدانگ یک قطعه زمین مزروعی» بمساحت «۲۳۸۶۲,۷۸» مترمربع تحت پلاک شماره «۱۸۸» فرعی از «۴۱» اصلی واقع در بخش «۲» خروجی از مالکیت مالک اولیه « قاسم حاجیوند»

۴ – تقاضای «سعید گلدسته» فرزند «فریدون» نسبت به «ششدانگ یک باب ساختمان» بمساحت «۷۵» مترمربع تحت پلاک شماره «۱۰۵۱» فرعی از «۳۱» اصلی واقع در بخش «۲» خروجی از مالکیت مالک اولیه «حیدر فریدونی»

۵ – تقاضای «صادیار میرزائی» فرزند «محمد حسین» نسبت به «ششدانگ یک قطعه زمین مزروعی» بمساحت «۳۰۸۱,۸۱» مترمربع تحت پلاک شماره «۱۹۰» فرعی از «۴۱» اصلی واقع در بخش «۲» خروجی از مالکیت مالک اولیه «قاسم حاجیوند»

۶– تقاضای «صادیار میرزائی» فرزند «محمد حسین» نسبت به «ششدانگ یک قطعه زمین مزروعی» بمساحت «۱۲۴۴۱,۳۵» مترمربع تحت پلاک شماره «۱۸۹» فرعی از «۴۱» اصلی واقع در بخش «۲» خروجی از مالکیت مالک اولیه «قاسم حاجیوند»

۷ – تقاضای «زهرا عبدالهی» فرزند «عزیزالهدر» نسبت به «ششدانگ یک قطعه زمین مزروعی» بمساحت «۱۳۵۳۵,۶۳» مترمربع تحت پلاک شماره « » فرعی از «۵۹» اصلی واقع در بخش «۱» خروجی از مالکیت مالک اولیه «عزیزالهدر»

۸ – تقاضای «ابراهیم بادبادی» فرزند «حسن» نسبت به «سه دانگ از ششدانگ یک قطعه زمین مزروعی»و «رضا بادبادی» فرزند «حسن» نسبت به «سه دانگ از ششدانگ یک قطعه زمین مزروعی» بمساحت «۷۱۰,۶۰» مترمربع تحت پلاک شماره «۲۴۶» فرعی از «۵۸» اصلی واقع در بخش «۲» خروجی از مالکیت مالک اولیه «ابراهیم–رضا بادبادی»

۹ – تقاضای «رضا بادبادی» فرزند «حسن» نسبت به «سه دانگ از ششدانگ یک قطعه زمین مزروعی» و «ابراهیم بادبادی» فرزند «حسن» نسبت به «سه دانگ از ششدانگ یک قطعه زمین مزروعی» بمساحت «۲۳۰۶۵,۴۸» مترمربع تحت پلاک شماره «۲۴۵» فرعی از «۵۸» اصلی واقع در بخش «۲» خروجی از مالکیت مالک اولیه «ابراهیم–رضا بادبادی»

۱۰– تقاضای «رضا بادبادی» فرزند «حسن» نسبت به «سه دانگ از ششدانگ یک قطعه زمین مزروعی»و «ابراهیم بادبادی» فرزند «حسن» نسبت به «سه دانگ از ششدانگ یک قطعه زمین مزروعی» بمساحت «۵۸۳,۷۷» مترمربع تحت پلاک شماره «۲۴۴» فرعی از «۵۸» اصلی واقع در بخش «۲» خروجی از مالکیت مالک اولیه «ابراهیم–رضا بادبادی»

سیدرضا بطحائی–رییس اداره ثبت اسناد و املاک شهرستان ازنا
شناسه اگهی : ۲۰۴۲۳۲۶

***

***

معین
MoeenDaily.com
اخبار
شنبه ۱۷ آبان ۱۴۰۴
شماره ۷۱۲۱

۴ سامانه ثبت تخلفات در محور رشت جمعه بازار راه اندازی شد

مدیرکل راهداری و حمل و نقل جاده ای گیلان از راه‌اندازی چهار سامانه ثبت تخلفات عبور و مرور در محور رشت – جمعه‌بازار با استفاده از اعتبارات ملی خبر داد.به گزارش ایرنا از راهداری گیلان، فریبرز مرادی اظهار کرد: چهار سامانه ثبت تخلفات عبور و مرور با هدف ارتقای ایمنی جاده‌ها، کاهش تصادفات و مدیریت بهینه ترافیک در محور رشت – جمعه‌بازار نصب و راه‌اندازی شده است.
وی با اشاره به برنامه‌های توسعه‌ای این اداره‌کل در حوزه کنترل هوشمند ترافیک افزود: در ماه‌های آینده ۱۱ سامانه دیگری نیز در محورهای مختلف استان گیلان نصب خواهد شد.
مدیرکل راهداری و حمل‌ونقل جاده‌ای گیلان ادامه داد: از این تعداد، ۶ سامانه در محورهای سنگر – سیاهکل، رشت – امامزاده هاشم و آزادراه امامزاده هاشم – رودبار نصب می‌شود.
مرادی با تأکید بر اینکه نصب این سامانه‌ها از اقدامات مؤثر در راستای تحقق اهداف دولت برای کاهش تصادفات جاده‌ای و افزایش ایمنی مسیرها است، از رانندگان خواست با رعایت مقررات راهنمایی و رانندگی در تأمین ایمنی جاده‌های استان مشارکت کنند.
مدیر راهداری و حمل و نقل جاده ای گیلان افزود: نصب این سامانه‌ها به‌ویژه در محورهای پرتردد و حادثه‌خیز گیلان می‌تواند نقش بسزایی در کاهش تخلفات و بهبود وضعیت ترافیکی ایفا کند.

خبر

کارفرمایان در صورت جذب نخبگان تسهیلات ویژه قرض الحسنه دریافت می کنند

مدیرکل دفتر هماهنگی امور سرمایه گذاری و اشتغال استانداری گیلان از پرداخت تسهیلات ویژه قرض الحسنه به کار فرمایان در صورت جذب نخبگان خبر داد.
به گزارش ایرنا، یونس رنجکش در جلسه کار گروه اشتغال و سرمایه گذاری شهرستان بندرانزلی اظهار کرد: این تسهیلات به ازای جذب هر نفر از اعضای بنیاد نخبگان تا سقف ۳۵میلیارد ریال با باز پرداخت پنج ساله ارایه می شود.
وی بیان کرد: تسهیلات مورد نظر از محل تبصره ۱۵ قانون بودجه ۱۴۰۴ است که دستورالعمل آن ابلاغ شده و متقاضیان برای استفاده از آن می توانند در سامانه اشتغال وزارت کار ثبت نام کنند
رنجکش اضافه کرد: براساس شیوه نامه ابلاغی به ازای اشتغال زایی هر نفر توسط شرکت های نوآور تا سقف ۹ میلیارد ریال تسهیلات قرض الحسنه اختصاص می یابد و این در حالی است که سقف دریافت تسهیلات برای مشاغل عادی ۲ میلیارد ریال است ...
وی با بیان اینکه تسهیلات ویژه بیانگر نوع رویکرد و هدف گذاری های دولت بر روی جذب جامعه نخبگانی و شرکت های فن آور است گفت: سهم گیلان از مجموع یک هزار همت تسهیلات قرض‌الحسنه ۱۴۰۴ که ۴۰ درصد آن از طریق استانداری ها توزیع می شود یک هزار و ۲۹۰میلیارد تومان است که توسط ۱۷ نهاد حمایتی پرداخت خواهد شد.
مدیرکل دفتر هماهنگی امور سرمایه گذاری و اشتغال استانداری گیلان بیان کرد: ۲۴ درصد از این اعتبارات از طریق اداره کل روستایی و با نظارت فرمانداری ها در کمیته های فنی پرداخت می شود که ۱۲۰میلیارد تومان آن مربوط به بخش کشاورزی و مابقی به سایر بخش ها اختصاص می یابد.
وی انجام تعهدات اشتغال و رصد تسهیلات پرداختی برای تحقق پروژه های کارآفرینی و اشتغال مورد نظر را از وظایف کمیته های فنی با محوریت اداره کل تعاون، کار و رفاه اجتماعی دانست که باید به دقت با هماهنگی دستگاه‌های اجرایی و نهاد های حمایتی انجام شود.
مدیرکل دفتر هماهنگی امور سرمایه گذاری و اشتغال استانداری گیلان نقش بانک ها در تسهیلگری بسیار مهم خواند و ضمن خواستار هماهنگی و همکاری های لازم آنها، بر ضرورت تشکیل کمیته های فنی تسهیلگری در فرمانداری ها و هدایت سرمایه گذاران و تسهیل در فرایند صدور مجوزها تاکید و خواستار شناسایی مشکلات و چالش های حوزه شهرستانی و انعکاس آن به استانداری برای رفع آنها شد.
مدیر کل دفتر هماهنگی امور سرمایه گذاری و اشتغال استانداری گیلان همچنین بر واگذاری عرصه های موجود از طریق امور اراضی به متقاضیان واقعی تاکید کرد.

۹۶۱ خانه بهداشت در گیلان زیرپوشش پزشک خانواده قرار دارند

معاون بهداشتی دانشگاه علوم پزشکی گیلان گفت: تمام خانه‌های بهداشت استان شامل ۹۶۱ مورد زیرپوشش طرح پزشک خانواده هستند که خانواده‌ها می‌توانند از آن بهره‌مند شوند.
به گزارش خبرنگار ایرنا، دکتر سیدمهدی سلیمانی ضیابری در نشست خبری در جمع رسانه‌های گروهی گیلان در معاونت بهداشتی دانشگاه علوم پزشکی استان اظهار کرد: هم‌اینک ۱۷۸ مرکز در گیلان مجری طرح پزشک خانواده بوده و ۱۷ شبکه بهداشت در مناطق مختلف گیلان نیز زیرپوشش این طرح قرار دارند.
وی بیان کرد: همچنین اکنون ۱۳ مرکز زیر ۲ هزار نفر جمعیت گیلان در رضوانشهر، فومن، صومعه‌سرا، سیاهکل، آستارا، رودسر، رودبار و شفت، ۱۴ مرکز در مناطق در مناطق محروم و سخت گذر در تالش، سیاهکل، رودسر، آستارا، رودبار و املش و ۶۵ شهر زیر ۲۰ هزار نفر جمعیت نیز زیرپوشش طرح پزشک خانواده هستند.
معاون بهداشتی دانشگاه علوم پزشکی گیلان با بیان اینکه ۲ مرکز شهری محض در چوکا و چاف چمخاله تحت پوشش پزشک خانواده هستند اضافه کرد: ۹۵ مرکز روستایی، ۱۸ مرکز شهری و روستایی و ۱۸ مرکز شبانه‌روزی زیر پوشش این طرح هستند.
وی در ادامه با اشاره به فعالیت ۲۹۵ پزشک و ۲۵۸ ماما در طرح پزشک خانواده گیلان اظهار کرد: متوسط جمعیت تحت پوشش هر پزشک و ماما در طرح پزشک خانواده به ترتیب چهار هزار و ۲۶۵ نفر و پنج هزار و ۴۰۶ نفر است.
معاون بهداشتی دانشگاه علوم پزشکی گیلان بیان کرد: ۱۷۷ داروخانه شامل (۱۶۵ مورد خصوصی و ۱۲ مورد دولتی) و ۱۳۶ آزمایشگاه، ۲۱ مرکز رادیولوژی زیرپوشش طرح پزشک خانواده قرار دارند.
وی با تشریح اهمیت طرح پزشک خانواده و لزوم توجه خانواده‌ها به آن اظهار کرد: خانواده‌هایی که زیر پوشش یک پزشک هستند تمام مسائل بهداشتی و درمانی تحت نظارت آن پزشک خواهد بود و هرگونه ارجاع مورد نیاز توسط آن پزشک انجام می‌شود.
پزشک خانواده دارای حداقل مدرک دکترای حرفه‌ای پزشکی و مجوز معتبر کار پزشکی است و در نخستین سطح خدمات، عهده‌دار خدمات پزشکی سطح نخست است و مسئولیت‌هایی از جمله توجه به جامعیت خدمات، تداوم خدمات، مدیریت سلامت، تحقیق و هماهنگی با سایر بخش‌ها را برعهده دارد.

مدیرعامل جمعیت هلال احمر گیلان: پیکر کودک گمشده در رودخانه منطقه سراوان رشت پیدا شد

مدیرعامل جمعیت هلال‌احمر گیلان گفت: پیکر دختر گمشده ۲ تا ۲.۵ ساله در منطقه «خان عمو» سراوان رشت پیدا شد.
هادی سلیمی در گفت و گو با خبرنگار ایرنا اظهار کرد: خانواده این کودک نخست پس از جستجویی کوتاه غروب روز گذشته خبر گم شدن فرزندشان را به جمعیت هلال احمر گیلان اطلاع دادند که بلافاصله نیروهای امداد و نجات از پایگاه سراوان رشت و تیم واکنش سریع برای جستجوی کودک به محل اعزام شدند.
وی بیان کرد: نیروهای امداد و نجات و اهالی محل پس از ساعت‌ها جستجو در جنگل‌های سراوان و منطقه محل سکونت در خان عموی سراوان رشت، پیکر کودک را صبح امروز در رودخانه‌ای در همان منطقه پیدا کردند.
سراوان روستایی از توابع بخش سنگر شهرستان رشت است.

استاندار گیلان: حل مشکلات کشور در گرو شناخت صحیح مساله است

استاندار گیلان با اشاره به اهمیت شناخت مشکلات و مسائل کشور گفت: شناخت صحیح مسئله و یافتن راه حل های متناسب تنها راه رفع مشکلات کشور به صورت ریشه ای است.
به گزارش خبرنگار ایرنا، هادی حق شناس در دیدار با حسین جابری انصاری مدیرعامل خبرگزاری جمهوری اسلامی(ایرنا) افزود: اگر تمامی مشکلات تئوری های توسعه را بدانیم و متوجه شویم که مسئله مان در هر حوزه چیست، سخت ترین مسائل در کشور قابل حل است .
وی گفت: مسئله را اگر بدانم که به طور مثال مشکل ما در توسعه کشاورزی چیست میتوانیم همه را برای این امر بسیج کنیم و آن مشکل را از پیش رو برداریم.
عالی ترین مقام اجرایی استان گیلان گفت: اما اگر مشکلات مختلفی در حوزه های مختلف داشته باشیم ، مسئله را نمی توان حل کرد.
وی ادامه داد: در ریاضی تکلیف مان مشخص است و جواب مشخصی بدست می آید، ایرنای گیلان باید به ما بگوید مسئله و مشکل اصلی ما در استان چیست تا بتوانیم آن را حل کنیم.
حق شناس تصریح کرد: وقتی بی نهایت مسئله دارید یعنی در واقع مسئله ندارید اما در ریاضی تکلیف مان مشخص است و هر چیزی که بی نهایت جواب داشته باشد در واقع جواب ندارد .
استاندار گیلان تاکید کرد: مسائل کشور پیچیده نیست و معتقدم مشکل این است که نمی دانیم مساله اصلی چیست .
وی در ادامه در خصوص ویژگی های استان گفت: گیلان ویژگی های منحصر بفردی دارد و جزو استان های اول در بسیاری از موضوعات است.وی افزود: در حوزه آب ۳۰ استان با فرونشست مواجه هستند و تنها استانی که فرونشست ندارد گیلان است، به لحاظ بارندگی نیز میانگین بارندگی در سال گذشته در کشور زیر ۵۰ میلیمتر بوده اما در گیلان هزار و ۴۷ میلیمتر بوده است.
حق شناس با اشاره به اینکه گیلان از لحاظ جغرافیایی دارای مرز زمینی ، دریایی ، هوایی و ریلی است ، گفت:فقط چهار استان چنین شرایطی دارند.
وی ادامه داد: به لحاظ هنر علم ادب و هنر اگر دکتر معین نبود اکنون لغتنامه دهخدا وجود نداشت .
حق شناس به رشادت های مردم گیلان در جنگ تحمیلی و مقابله مردم گیلان در برابر تهاجمات بیگانگان از گذشته تا به امروز اشاره کرد و گفت: فداکاری های مردم گیلان برای ایران سابقه ای بیش از هزار ساله دارد.

لسکوکلایه و سالکده روستاهای بدون سطل زباله در گیلان

روستاهای لسکوکلایه و سالکده در آستانه‌اشرفیه استان گیلان با تفکیک زباله و وجود کوره زباله‌سوز، معضل انباشت زباله و پسماند ندارند و نیازی نیز به سطل زباله نیست.
به گزارش خبرنگار ایرنا، انباشت زباله در چند دهه اخیر به یکی از معضلات بزرگ گیلان تبدیل شده بطوریکه هادی حق شناس استاندار این استان نیز پسماند را مهمترین معضل استان می‌داند اما برخی از روستاهای این استان همچون لسکوکلایه و سالکده، این معضل را در منطقه خود برطرف کرده و هم‌اینک اثری از سطل زباله و یا انباشت آن در این روستاها مشاهده نمی‌شود.
با توجه به این موضوع، تعدادی از خبرنگاران استان گیلان نیز در سفری یکروزه به این ۲ روستا، از نزدیک نظاره‌گر تفکیک زباله و همچنین کوره‌های زباله سوز بودند که به گفته مدیر اجرایی این پروژه و همچنین دهیار این منطقه، این زباله‌سوزها از لحاظ زیست محیطی مشکلی ایجاد نمی‌کنند.
مدیر اجرایی پروژه زباله سوز روستای سالکده در خصوص تفکیک زباله از مبدا و آغاز بکار دستگاه زباله‌سوز در جمع خبرنگاران اظهار کرد: با توجه به انباشت زباله در این روستا که یکی از معضلات مهم این منطقه بود، این پروژه از سال ۱۴۰۰ در این روستا که ۵۳۰ خانوار جمعیت دارد، آغاز شد و به مدت یک سال به روستائیان آموزش تفکیک زباله از مبدا داده شد.
حسن نیک‌پی افزود: این آموزش، خانه به خانه انجام شد و زباله‌های ریجکتی به آستانه اشرفیه انتقال می‌یافت؛ اما پس از مدتی یک دستگاه زباله‌سوز توسط مرحوم «تدبیری» ساخته شد و با توجه به عدم آلایندگی، مجوزهای لازم برای فعالیت آن صادر شد.
وی ادامه داد: با توجه به این امر، ۲ روز در هفته به خانه‌ها مراجعه و زباله‌های ریجکتی آنان جمع‌آوری می‌شد تا در این کوره سوزانده شود و هم اینک هیچگونه انباشت زباله و یا سطل زباله را در این روستا مشاهده نمی‌کنیم.
نیک‌پی به دستگاه زباله‌سوز روستای لسکوکلایه نیز اشاره و بیان کرد: این دستگاه مرداد ماه امسال و با حضور استاندار گیلان در این روستا نصب شده و قرار است که بزودی مجوز بهره‌برداری از آن صادر شود که با راه‌اندازی این دستگاه دیگر نیازی نیست که مردم این روستا زباله‌های ریجکتی خود را به روستای سالکده حمل کنند.
وی اضافه کرد: خوشبختانه این دستگاه پایش شده و از لحاظ گازهای متصاعد از سوزاندن زباله، در حد استاندارد است و خاکستر حاصل از آن و همچنین خاکستر حاصل از دستگاه زباله سوز سالکده، در تهران آنالیز شده و خوشبختانه ضرر و زیانی برای محیط زیست ندارد
وی اضافه کرد: خوشبختانه این دستگاه پایش شده و از لحاظ گازهای متصاعد از سوزاندن زباله، در حد استاندارد است و خاکستر حاصل از آن و همچنین خاکستر حاصل از دستگاه زباله سوز سالکده، در تهران آنالیز شده و خوشبختانه ضرر و زیانی برای محیط زیست وجود ندارد.
هادی حق‌شناس استاندار گیلان هنگام نصب دستگاه زباله سوز روستای لسکو کلایه آستانه اشرفیه از فرمانداران، بخشداران و دهیاران خواست مساله زباله استان را به همین شیوه رفع کنند.
وی با اشاره به حل مشکل زباله در برخی شهرهای استان، گفت: زباله رشت و شهرهای اطراف آن، اصلی‌ترین مشکل پسماند استان است که در سایت زباله سروان دفن می‌شود و باید برای حل این مشکل چاره اندیشی کرد.حق‌شناس با بیان اینکه پسماند واقعیت تلخ انکارناپذیر استان است، افزود: به قطع رفع مشکل زباله سراوان رشت به حفظ محیط زیست گیلان کمک می‌کند؛ این درحالیست که در غیر این صورت و با رهاکردن زباله در طبیعت، این خطه با معضلات محیط زیستی جدی مواجه خواهد شد.
وی تاکید کرد: قبل از آنکه دیر شود باید زباله را به شیوه درست تفکیک و به کود کمپوست تبدیل و ضایعات نهایی (ریجکتی) نیز در دستگاه زباله سوز سوزانده شود.
هدف از اجرای پروژه زباله‌سوز لسکوکلایه کاهش حجم دفن زباله، تقویت مشارکت اجتماعی و بهره‌گیری از روش‌های زیست‌سازگار است.

دفن زباله در گیلان جایز نیست

لیلا پورموحدی یکی از فعالان محیط زیست و مدیرعامل شرکت شرکت تعاونی پسماند پردازگر بوجاق نیز در خصوص معضل زباله و دستگاه زباله سوز گفت: در سال ۱۴۰۰ حدود چهار هزار مترمربع در روستای سالکده شاهد انباشت زباله بودیم زیرا حدود ۲۵ تا ۳۰ سال روستاهای مجاور زباله‌های خود را به این منطقه حمل می‌کردند.
وی افزود: به همین دلیل آموزش خانه به خانه تفکیک زباله را در روستا آغاز کردیم و کار بسیار سختی بود اما با همراهی روستائیان این معضل برطرف و هم اینک شاهد هیچگونه انباشت زباله در این روستا و همچنین روستای لسکوکلایه نیستیم.
وی ادامه داد: ما در آموزش خانه به خانه ۲ کار مهم را به روستائیان آموزش دادیم که یکی جداسازی زباله‌های تر بود تا این نوع زباله خوراک دام و طیور شود و همچنین زباله های خشک نیز جداسازی شود که مشارکت مردم در این طرح بی‌نظیر بود.
این فعال محیط زیست به معضل انباشت زباله در گیلان اشاره و اظهار کرد: با وجود اینکه سطح آب‌های زیرزمینی در گیلان بالاست، دفن زباله در این استان جایز نیست و یک خیانت به محیط زیست محسوب می‌شود و به همین دلیل زباله‌های ریجکتی را دفن نکردیم و با نصب دستگاه زباله‌سوز، این معضل در این روستاها برطرف شد.
این فعال محیط زیست به معضل انباشت زباله در گیلان اشاره و اظهار کرد: با وجود اینکه سطح آب‌های زیرزمینی در گیلان بالاست، دفن زباله در این استان جایز نیست و یک خیانت به محیط زیست محسوب می‌شود و به همین دلیل زباله‌های ریجکتی را دفن نکردیم و با نصب دستگاه زباله‌سوز، این معضل در این روستاها برطرف شد
وی اضافه کرد: فراتر از قانون هیچ کاری انجام ندادیم و با محیط زیست نیز همراه بودیم و با توجه به آزمایشاتی که انجام شده، آلایندگی یک خودروی پراید هفت برابر این دستگاه زباله‌سوز روستای سالکده آستانه‌اشرفیه است.پورموحدی بیان کرد: به هر حال این روستاها فاقد انباشت زباله هستند و از سوی دیگر هیچ سطل زباله‌ای در این روستاها وجود ندارد زیرا تفکیک زباله از مبدا به خوبی انجام می‌شود و دیگر شاهد انباشت زباله در این روستاها نیستیم که این انباشت، معضلات و مشکلات زیادی را برای مردم این روستا ایجاد کرده بود.

کاهش چشمگیر حشرات موذی

یکی از ساکنان این روستا نیز در جمع خبرنگاران با تایید صحبت‌های این فعال محیط‌زیست اظهار کرد: چند سال گذشته زمانی که هنوز تفکیک زباله را انجام نمی‌دادیم مردم این روستا و همچنین سایر روستاها، زباله‌های خود را به این محل می‌آوردند و اینجا این زباله‌ها انباشت می‌شد.
وی که خود را محمد معرفی کرد، افزود: این انباشت زباله، بوی متعفنی را ایجاد می‌کرد و از سوی دیگر حشراتی همچون مگس و پشه در این ورستا بسیار زیاد بود که باعث اذیت و آزار مردم می‌شد اما خوشبختانه با تفکیک زباله و سوزاندن زباله‌هایی که قابل جداسازی نیستند که توسط دستگاه زباله‌سوز انجام می‌شود، این مشکل برطرف شده است.
این ساکن روستای سالکده آستانه اشرفیه بیان کرد: از سوی دیگر حمل زباله به این منطقه مسیر روستا را نیز آلوده می‌کرد و حیوانات نیز پلاستیک‌های زباله را پاره می‌کردند و باعث آلودگی محیط زیست می‌شدند که خوشبختانه این مشکلات برطرف شده و شاهدیم که ساکنان این روستاها در منزل خود کار جداسازی زباله را انجام می‌دهند.

برطرف شدن مشکل انباشت زباله

همچنین دهیار روستای لسکوکلایه نیز در خصوص نصب دستگاه زباله‌سوز در جمع خبرنگاران اظهار کرد: خوشبختانه این دستگاه به همت اهالی این روستا و همچنین مسئولان این پروژه خریداری و تابستان امسال نصب شد.
پیام آرام‌بن افزود: از سال ۸۰ زباله‌ها در این منطقه دپو می‌شد و ارتفاع انباشت زباله در این منطقه بسیار زیاد بود اما خوشبختانه هم‌اینک آثاری را از زباله را شاهد نیستیم و چند سالی است که در این محدوده گیاه و درخت روییده است.
وی ادامه داد: با توجه به همکاری بزرگان روستا و زنان، کار آموزش تفکیک زباله از خانه‌ها را آغاز کردیم و تمام سطل‌های زباله را جمع‌آوری کرده و زباله‌های خشک را با قیمت مناسب از مردم خریداری می‌کنیم تا مشکلی از لحاظ انباشت زباله خشک نداشته باشند.
وی با اشاره به اینکه این روستا حدود هزار و ۱۰۰ خانوار دارد، اضافه کرد: البته باید برای زباله‌های ریجکتی تعیین تکلیف می‌شد که این دستگاه ریجکت‌سوز را با هزینه‌ای بالغ بر ۵۰ میلیارد ریال نصب کردیم که حدود ۷۰ درصد از هزینه آن را روستائیان پرداخت کردند.
وی بیان کرد: البته این دستگاه زباله‌سوز ۲ کوره دارد که یکی بین ۵۰۰ تا ۶۰۰ درجه سانتی‌گراد دما دارد و کوره دوم نیز بین ۶۰۰ تا هزار و ۱۰۰ درجه سانتی‌گراد دما دارد که خوشبختانه این دستگاه پایش شده و از لحاظ گازهای متصاعد شده از سوزاندن زباله در حد استاندارد است و امیدواریم که بزودی مجوز بهره‌برداری از آن صادر شود.این در حالی است که روزانه در استان‌های شمالی بطور میانگین بیش از ۶ هزار تن زباله تولید می‌شود که ۷۰ درصد آنها بدون تفکیک و بازیافت دفن شده و باعث آلودگی رودخانه‌ها و جنگل‌های با ارزش کشور می‌شود.
طبق آمار در برخی از شهرهای ساحلی روزانه ۲ تا سه هزار تن زباله تولید می‌شود که این رقم ۲ تا سه برابر میانگین کشوری تولید زباله است که بخشی از آن ناشی از جمعیت شناوری و گردشگرانی است که زباله‌های خود را در طبیعت، جنگل و رودخانه‌ها رها می‌کنند.
با توجه به نقطه نظرات گفته شده و همچنین صحبت‌های برخی از ساکنان، هم اینک شاهد انباشت زباله در این ۲ روستا نیستیم و حتی سطل‌های زباله نیز از این ۲ روستا جمع‌آوری شده تا شاهد روستاهای بدون زباله در گیلان و کشور باشیم.
از سوی دیگر با آموزش تفکیک زباله در روستاها و حتی در شهرها، می‌توان میزان انباشت زباله را تا حد زیادی کاهش داد و با نصب دستگاه‌های کوچک مقیاس زباله‌سوز در روستاها که البته این دستگاه‌ها باید مورد تایید کارشناسان محیط‌زیست باشد، دیگر شاهد انباشت زباله نخواهیم بود و بخش زیادی از میزان دپوی

خبر

دکتر رحمانی:اختصاص ۲ همت اعتبار مالیاتی برای تکمیل ابرپروژه «چشمه نور» قزوین

رئیس سازمان مدیریت و برنامه‌ریزی استان قزوین گفت: دو هزار میلیارد تومان اعتبار مالیاتی به ابرپروژه چشمه نور (شتابگر ملی) اختصاص پیدا کرده است و برای جذب این اعتبار به مشارکت واحدهای تولیدی و صنعتی استان احتیاج داریم.
به گزارش ارسالی خبرنگار معین از قزوین،علی رحمانی در جلسه شورای توسعه و برنامه‌ریزی استان قزوین اظهار کرد: ابرپروژه چشمه نور یا شتابگر ملی یکی از بزرگ‌ترین طرح‌های علمی و تحقیقاتی کشور است که اجرای آن با تکیه صرف به توان مالی دولت امکان‌پذیر نیست.
وی از اختصاص دو همت اعتبار برای این ابرپروژه از محل عوارض مالیات بر ارزش افزوده خبر داد و افزود: دو هزار میلیارد تومان اعتبار مالیاتی به ابرپروژه چشمه نور (شتابگر ملی) اختصاص پیدا کرده است که برای جذب این اعتبار به مشارکت واحدهای تولیدی و صنعتی استان احتیاج داریم.
دبیر شورای توسعه و برنامه‌ریزی استان قزوین بر لزوم اجرای آئین‌نامه بهره‌وری تسهیلات تبصره‌ای تأکید کرد و گفت: در همین رابطه کارگروهی اجرایی تشکیل شده تا منابع لازم برای پرداخت تسهیلات تبصره‌ای ادارات کل امور روستایی و اشتغال و سرمایه‌گذاری استانداری قزوین تأمین شود.
رحمانی با اشاره به تخصیص اعتبارات مربوط به تسهیلات تبصره ۱۸ قانون بودجه عنوان کرد: با پرداخت تسهیلات تبصره ۱۸ به بیش از ۷۶۰ طرح ارائه‌شده به دستگاه‌های اجرایی و دولتی استان موافقت شده است.
وی ادامه داد: پرداخت وام به این طرح‌ها و در نهایت اجرایی شدن آن‌ها موجب ایجاد تحول در حوزه اشتغال‌آفرینی خواهد شد و به همین دلیل تمام دستگاه‌های دولتی استان موظف به همکاری کامل برای اجرای این طرح‌ها و پرداخت تسهیلات یادشده هستند.
رئیس سازمان مدیریت و برنامه‌ریزی استان قزوین از دبیرخانه شورای توسعه و برنامه‌ریزی استان قزوین خواست اطلاعات کامل طرح‌های مصوب تبصره ۱۸ را در اختیار مجریان طرح‌ها قرار دهد.

خانه صادرات در اتاق بازرگانی استان قزوین افتتاح شد

خانه صادرات قزوین در مراسمی با حضور رئیس سازمان ملی استاندارد و استاندار قزوین در اتاق بازرگانی افتتاح شد.
به گزارش ارسالی خبرنگار معین از قزوین، در مراسمی با حضور فرزانه انصاری رئیس سازمان ملی استاندارد، نوذری استاندار و مهدی عبدیان رئیس اتاق بازرگانی قزوین، خانه صادرات استان قزوین و میترا عقیلی مدیرکل استاندارد استان قزوین با هدف سامان‌دهی فعالیت‌های صادراتی، تسهیل امور بازرگانان و تقویت ظرفیت‌های تجاری، در محل اتاق بازرگانی، صنایع، معادن و کشاورزی استان افتتاح شد.
این خانه با محور اتاق بازرگانی قزوین آغاز به کار کرده و قرار است ضمن ایجاد هماهنگی در حوزه صادرات، فرآیندهای بازرگانی را تسهیل کرده و از صادرکنندگان استان نیز حمایت کند.
هدف از راه‌اندازی خانه صادرات، ارتقای جایگاه استان قزوین در عرصه تجارت بین‌الملل و ایجاد پل ارتباطی مؤثر میان بخش خصوصی، دستگاه‌های اجرایی و فعالان اقتصادی است.
با افتتاح این مرکز، انتظار می‌رود روند توسعه صادرات غیرنفتی استان شتاب بیشتری گیرد و زمینه بهره‌مندی هرچه بهتر تولیدکنندگان و صادرکنندگان از فرصت‌های بازارهای جهانی فراهم شود.

برگ سبز وسندمالکیت(سند کمپانی)
کارت خودرو سواری زانتیا
مدل ۱۳۸۵ رنگ نقره‌ای
شماره پلاک ایران ۷۴ – ۸۶۶ ط ۹۴
شماره موتور ۰۰۵۱۸۴۲۰
شماره شاسی ۱۵۱۲۲۸۴۱۳۶۲۷۱
مفقود واز درجه اعتبار ساقط میباشد

آگهی قانون تعیین تکلیف اراضی و ساختمانهای فاقد سند رسمی
شهرستان بروجرد – سری جمعی
نظر به دستور مواد ۱ و ۳ قانون تعیین تکلیف وضعیت اراضی و ساختمانهای فاقد سند رسمی املاک متقاضیانی که در هیات موضوع ماده یک قانون مذکور مستقر در واحد ثبتی بروجرد مورد رسیدگی و تصرفات مالکانه و بلا معارض آنان محرز و رای لازم صادر گردیده جهت اطلاع عموم به شرح ذیل در دو نوبت آگهی میگردد. در صورتی که هر کس نسبت به صدور سند مالکیت بنام متقاضیان اعتراض داشته باشد میتواند از تاریخ انتشار اولین آگهی به مدت دو ماه اعتراض خود را کتبا به اداره ثبت اسناد و املاک محل تسلیم و پس از اخذ رسید ظرف مدت یکماه از تاریخ تسلیم اعتراض دادخواست خود را به مراجع محترم قضایی تقدیم و گواهی تقدیم دادخواست را به اداره ثبت محل تحویل نماید در صورتی که اعتراض در مهلت قانونی واصل نگردد با معترض گواهی تقدیم دادخواست به دادگاه عمومی محل ارائه نکند اداره ثبت مبادرت به صدور سند مالکیت مینماید و صدور سند مالکیت مانع از مراجعه متضرر به دادگاه نیست
تاریخ انتشار نوبت اول : (۱۴۰۴۰۰۸۰۱۷)
نوبت دوم: ۱۴۰۴/۹/۲)
۱ – تقاضای «موقوفه حاج عظیم منادی» فرزند نسبت به ششدانگ یک قطعه باغ و زمین مزروعی متصل بهم بمساحت ۴۰۶۹/۳۸ متر مربع مجزی شده از پلاک شماره ۱۱۹۳ فرعی از ۱۹ اصلی واقع در بخش «۳»، خروجی از مالکیت مالک اولیه «عبد الحمید منادی»
۲ – تقاضای موقوفه حاج عظیم منادی فرزند نسبت به ششدانگ یک قطعه زمین مزروعی به ساعت ۱۱۴۶/۹۷ متر مربع مجزی شده از پلاک شماره ۱۱۹۲ فرعی از ۱۹ اصلی واقع در بخش ۳۰ خروجی از مالکیت مالک اولیه «عبد الحمید منادی»
۳–تقاضای موقوفه حاج عظیم منادی فرزند نسبت به ششدانگ یک قطعه باغ بمساحت ۳۴۸/۱۴ متر مربع مجزی شده از پلاک شماره ۱۱۹۴ فرعی از ۱۹ اصلی واقع در بخش ۳ خروجی از مالکیت مالک اولیه عبد الحمید منادی
۴–تقاضای «موقوفه حاج عظیم منادی» فرزند « » نسبت به ششدانگ یک قطعه باغ و زمین مزروعی متصل بهم بمساحت ۲۳۷۲/۶۱ متر مربع مجزی شده از پلاک شماره ۱۱۹۵ فرعی از ۱۹ اصلی واقع در بخش «۳» خروجی از مالکیت مالک اولیه عبد الحمید منادی
۵– تقاضای موقوفه حاج عظیم منادی فرزند نسبت به ششدانگ یک قطعه باغ بمساحت ۳۰۳/۱۰ متر مربع مجزی شده از پلاک شماره ۱۱۹۱ فرعی از ۱۹ اصلی واقع در بخش ۳ خروجی از مالکیت مالک اولیه عبد الحمید منادی
۶– تقاضای موقوفه حاج عظیم منادی فرزند نسبت به ششدانگ یک قطعه زمین مزروعی بمساحت ۲۰۰۱/۸۸ متر مربع مجزی شده از پلاک شماره ۱۱۹۷ فرعی از ۱۹ اصلی واقع در بخش ۳ خروجی از مالکیت مالک اولیه عبد الحمید منادی
۷–تقاضای موقوفه حاج عظیم منادی فرزند نسبت به ششدانگ یک قطعه باغ به مساحت ۵۷۴/۶۰ متر مربع مجزی شده از پلاک شماره ۱۱۹۶ فرعی از ۱۹ اصلی واقع در بخش «۳» خروجی از مالکیت مالک اولیه عبد الحمید منادی
۸– تقاضای موقوفه حاج عظیم منادی فرزند نسبت به ششدانگ یک قطعه باغ و زمین مزروعی متصل بهم بمساحت ۲۷۸۱/۶۵ متر مربع مجزی شده از پلاک شماره ۱۱۹۸ فرعی از ۱۹ اصلی واقع در بخش ۳ خروجی از مالکیت مالک اولیه «عبدالحمید منادی»
۹–تقاضای موقوفه حاج عظیم منادی فرزند « » نسبت به ششدانگ یک قطعه باغ بمساحت ۱۳۶۴/۸۲ متر مربع مجزی شده از پلاک شماره ۱۱۹۹، فرعی از ۱۹ اصلی واقع در بخش ۳ خروجی از مالکیت مالک اولیه عبد الحمید منادی
۱۰ – تقاضای «موقوفه حاج عظیم منادی» فرزند » » نسبت به ششدانگ یک قطعه زمین مزروعی و باغ متصل بهم بمساحت ۱۸۷۶/۰۹ متر مربع مجزی شده از پلاک شماره ۱۲۰۰» فرعی از ۱۹ اصلی واقع در بخش «۳» خروجی از مالکیت مالک اولیه «عبد الحمید منادی»
محمد آجرلو –سرپرست اداره ثبت اسناد و املاک بروجرد
شناسه آگهی: ۲۰۲۷۸۸۲

مپروژه رینگ ۳۰ متری اسلام‌آباد دریچه‌ای جدید در توسعه محله

رئیس کمیسیون عمران و حمل‌ونقل بر ضرورت تسریع عملیات اجرایی و تکمیل و ایمن‌سازی رینگ ۳۰متری اسلام‌آباد تأکید کرد.
به گزارش پایگاه خبری کرج امروز، به‌منظور پیگیری روند پروژه‌های عمرانی کرج و درخواست و مطالبه معتمدین مناطق شش گانه محله اسلام آباد،علیرضا رحیمی رئیس کمیسیون عمران و حمل‌ونقل به‌همراه حجت الاسلام علیرضا سعیدی عضو شورای اسلامی شهر و علیرضا عاقلی معاون فنی و عمرانی شهرداری کرج، از پروژه رینگ ۳۰ متری اسلام‌آباد، دیدن کرده و آخرین وضعیت عمرانی این محور را مورد بررسی قرار دادند.علیرضا رحیمی در این بازدید با اشاره به اهمیت راهبردی پروژه گفت: تسریع در اجرای عملیات عمرانی، تکمیل زیرساخت‌های ترافیکی و زیباسازی محیطی باید در اولویت مدیریت شهری قرار گیرد تا این پروژه هرچه سریع‌تر به بهره‌برداری برسد.رئیس کمیسیون حمل و نقل شورای اسلامی شهر کرج افزود: رینگ ۳۰ متری اسلام‌آباد یکی از پروژه‌های استراتژیک در منطقه کم‌برخوردار کرج است که با هدف کاهش بار ترافیکی، بهبود کیفیت دسترسی شهری و توسعه محله و تسهیل در جذب سرمایه بخش خصوصی شده است. این محور پس از تکمیل می‌تواند به یکی از کانون‌های توسعه شهری، گردشگری محلی و فضای شهری پویا برای شهروندان کرجی سرعت دهد.پروژه رینگ ۳۰ متری اسلام‌آباد دریچه‌ای جدید در توسعه محلهعین – البرز

راهپیمایی یوم‌الله سیزده آبان روز ملی مبارزه با استکبار جهانی برگزارشد

معین – البرز
راهپیمایی یوم‌الله سیزده آبان روز ملی مبارزه با استکبار جهانی، صبح امروز با حضور پرشور دانش‌آموزان، فرهنگیان، مردم ولایتمدار و شهیدپرور شهر کوهسار و بخش چندار، همچنین مسئولان شهری و شهرستانی برگزار شد.
این آیین باشکوه با حضور گسترده اقشار مختلف مردم همراه بود. شرکت‌کنندگان با در دست داشتن پلاکاردهایی با مضامین «مرگ بر آمریکا» و «مرگ بر اسرائیل» و با سردادن شعارهای انقلابی و استکبارستیز، انزجار خود را از سیاست‌های ظالمانه استکبار جهانی و رژیم صهیونیستی ابراز کردند.در پایان مراسم، دانش‌آموزان و مردم انقلابی شهرکوهسار با سوزاندن پرچم آمریکا و رژیم صهیونیستی، بر ادامه مسیر عزت‌آفرین شهیدان و پاسداری از ارزش‌های والای انقلاب اسلامی تأکید کردند.

دانش‌آموزان، سفیران آموزش مدیریت پسماند در خانواده می شوند

معین – بندرعباس
رییس سازمان مدیریت پسماند شهرداری بندرعباس گفت: آموزش تفکیک پسماند از مبدأ با هدف نهادینه‌سازی فرهنگ مدیریت پسماند در میان دانش‌آموزان، در دبستان دخترانه پویش دو بندرعباس برگزار شد.
پطرس ترابی اظهار کرد: در این برنامه آموزشی، ۱۹۰ دانش‌آموز پایه‌های اول تا چهارم دبستان دخترانه پویش دو، با مبانی مدیریت پسماند و اهمیت تفکیک زباله از مبدأ آشنا شدند.
وی افزود: آموزش در قالب برنامه‌های شاد و مشارکتی از جمله مسابقه پرسش و پاسخ برگزار و به برگزیدگان جوایزی از سوی سازمان اهدا شد.
ترابی با تأکید بر نقش مهم آموزش در ترویج فرهنگ تفکیک پسماند، تصریح کرد: دانش‌آموزان می‌توانند به عنوان سفیران آموزش، آموخته‌های خود را به خانواده‌ها منتقل کرده و زمینه‌ساز ارتقای فرهنگ زیست‌محیطی در جامعه شوند.
گفتنی است، تعداد ۱۰ عدد مخازن مخصوص پسماند خشک به این مدرسه اهدا گردید

آغاز اجرای طرح تفکیک پسماند از مبدا در مدارس بندرعباس

صلح در قالب تراژدی؛ اجرای «اؤلولری قویلایین» در تبریز

به گزارش خبرنگار معین، نمایش «اؤلولری قویلایین» (مرده‌ها را به خاک بسپارید) به کارگردانی نازیلا ایرانزادبنام و با بازی ۳۲ بازیگر، از ۱۵ آبان‌ماه در تبریز روی صحنه می‌رود. این اثر که متنی جهانی دارد و پیام آن فراتر از مرزهاست، با وجود چالش‌های مالی و کمبود حمایت، با تلاش گروه تولید آماده اجرا شده است.
کارگردان این اثر، در نشست خبری روز دوشنبه ۱۲ آبان با اشاره به روند انتخاب نمایشنامه گفت: از طریق طرح داستان با این اثر آشنا شدم و پس از مشورت با خانم پانته‌آپناهی‌فرد، نمایشنامه اورجینال را تهیه کردیم. پس از بررسی و خوانش کامل متن، تصمیم به اجرای اثر گرفتم. به تعبیر کارگردان: "این اثر است که همیشه مرا انتخاب کرده، نه من اثر را". نمایش اگرچه با مضمون جنگ درگیر است، اما تم اثر درباره صلح است.
ایران‌زادبنام با اشاره به جزئیات تولید نمایش افزود: در این اثر ۳۲ بازیگر ایفای نقش می‌کنند و روایت را با نقش‌آفرینی‌های متفاوت خود پیش می‌برند. تمرین نمایش از آذرماه سال گذشته آغاز و پس از بازبینی در اسفندماه، آماده اجرا شد؛ اما به‌دلیل مشکلاتی که می‌دانیم اجرای آن تا پانزدهم آبان به تعویق افتاد. مدت زمان اجرا ۹۵ دقیقه است و زبان نمایش ترکی است، هرچند متن اصلی به انگلیسی نوشته شده و به هر دو زبان فارسی و ترکی ترجمه شده است، که زبان ترکی برای اجرا انتخاب شد.وی همچنین درباره چالش‌های تولید توضیح داد: بزرگ‌ترین مشکل، نگرش برخی مسئولان نسبت به هنر تئاتر و نبود حمایت مالی بود. با وجود تعداد بالای بازیگران و کمبود فضای تمرین و سالن، گروه با تلاش و تعهد اثر را آماده اجرا کرده است.پانته‌آ پناهی‌فرد، مترجم نمایش‌نامه، درباره ویژگی‌های متن گفت: اثر مکان، زمان یا کشور خاصی ندارد و پیام آن جهانی است؛ پیام صلح. زبان در اینجا اهمیت ثانویه دارد، زیرا هدف انتقال مفاهیم انسانی و انسانی‌گرایانه است. این اثر نخستین کار نویسنده خود است و بار احساسی سنگینی دارد؛ ترجمه آن به زبان‌های دیگر دشوار بود، اما با همکاری کارگردان و تجربه شخصی به نتیجه رسیدیم.علی پوریان، یکی از بازیگران، نیز بیان کرد: آثار هنری زمانی تأثیرگذار می‌شوند که از دل تجربه زیستی نویسنده و هنرمند برخیزند. این اثر با ترجمه ترکی و نگرشی برخاسته از زیست هر فرد، به نوعی به اثر مشترک گروه تبدیل شده است. نمایش رگه‌هایی از طنز دارد که در دل تراژدی شکل می‌گیرد و مخاطب را به تفکر و تأمل دعوت می‌کند.نشست خبری این نمایش عصر دوشنبه ۱۲ آبان با حضور عوامل اثر و جمعی از اصحاب رسانه در تبریز برگزار شد.«اؤلولری قویلایین» از ۱۵ آبان‌ماه هر شب ساعت ۱۹:۳۰ در پلاتو مقبلی مجتمع فرهنگی ۲۹ بهمن تبریز روی صحنه می‌رود و تماشای آن برای مخاطبان بالای ۱۳ سال توصیه شده است.

شوراهای حل اختلاف؛ سرمایه‌ای اجتماعی برای کاهش بار قضایی و تقویت اعتماد عمومی

معین – بندرعباس
در راستای اجرای قانون مدیریت پسماند و برخورد با متخلفان تخلیه غیرمجاز خاک و نخاله‌های ساختمانی، سازمان مدیریت پسماند شهرداری بندرعباس اقدام به نصب بنرهای اطلاع‌رسانی شامل لیست شماره پلاک خودروهای توقیف‌شده در سطح شهر کرده است.
به گزارش روابط عمومی سازمان مدیریت پسماند شهرداری بندرعباس، این بنرها در محل‌هایی نصب می‌شوند که بیشترین موارد تخلیه غیرمجاز مشاهده شده است تا به عنوان پیامی بازدارنده و هشدار دهنده برای سایر شهروندان و صاحبان خودروها عمل کند.
براساس ماده ۲۰ قانون مدیریت پسماند و با دستور مقام قضایی، خودروهایی که اقدام به تخلیه خاک و نخاله‌های ساختمانی در سطح یا حریم شهر می‌کنند توقیف می‌شوند که این اقدام در راستای حفظ بهداشت عمومی، زیبایی شهری و پیشگیری از آلودگی محیط‌زیست صورت می‌گیرد.
گفتنی است، هر ماه لیست خودروهای توقیف شده به‌روزرسانی و بنرهای اطلاع رسانی در نقاط مشخصی از شهر نصب می شوند.
لازم به توضیح است، تنها محل مجاز برای تخلیه خاک و نخاله های ساختمانی؛ جاده تازیان _ بالاتر از روستای جمال احمد (سایت دفع پسماند های شهری شهرداری بندرعباس) است.

نصب بنرهای اطلاع رسانی لیست خودروهای توقیفی در بندرعباس

افشار: آموزش مستمر روحانیون کاروانهای حج در اولویت قرار دارد

رابط دفتر نمایندگی بعثه مقام معظم رهبری در استان قزوین گفت: توجه به آموزش روحانیون و مدیران کاروان ها در اولویت قرار دارد.
به گزارش ارسالی خبرنگار معین –پورکاظم از قزوین،نشست روحانیون و کارگزاران حج و زیارت استان قزوین با حضور حجت الاسلام نواب نماینده ولی فقیه در امور حج و زیارت کشور و سرپرست حجاج ایرانی، رکن الدینی معاون فرهنگی بعثه، اخویان مدیر امور آموزشی فرهنگی بعثه، حجت الاسلام افشار رابط دفتر نمایندگی بعثه مقام معظم رهبری در استان، سلیمی مدیریت حج و زیارت استان، مجیدی مدیرکل اوقاف و امور خیریه استان در اداره حج و زارت قزوین برگزار شد.
حجت اسلام علی افشار رابط دفتر نمایندگی بعثه مقام معظم رهبری در استان قزوین در این مراسم با تسلیت ایام شهادت امام ابیها گفت: قزوین فصل درخشانی از تاریخ شکوهمند ایران زمین است و مهد علم و ادب، عرفان، و تربیت و ظهور رجال بزرگان بوده است.
وی اضافه کرد: قزوین پایتخت خوشنویسی ایران و آزادگان و چهارمین حرم اهل بیت است و این خاک زادگاه نام آوران و بزرگانی شناخته می شود که در دوره های مختلف درخشیده اند و مورخانی چون حمدالله مستوفی تا طنزنویسی چون عبید زاکانی و شاعری چون عارف قزوینی موجب افتخار این خطه شده و امروز شهر حماسه و ایثار است.
افشار بیان کرد: شهیدان عباس بابایی، محمدعلی رجایی، حسین لشکری وحاجی زاده و علی اکبر ابوترابی از شهدای تاثیرگذار است و قزوین با تقدیم ۳ هزار شهید در تاریخ می درخشد.وی گفت: توجه به آموزش روحانیون و مدیران کاروانها به صورت مستمر در اولویت برنامه های امسال قرار دارد.

شوراهای حل اختلاف؛ سرمایه‌ای اجتماعی برای کاهش بار قضایی و تقویت اعتماد عمومی

رئیس شوراهای حل اختلاف استان قزوین از مصالحه ۵۲ درصد از پرونده‌های ارجاعی به شورا در هفت ماهه گذشته خبر داد و گفت: این آمار گویای نقش کلیدی این نهاد به عنوان سرمایه‌ای اجتماعی در کاهش ورودی دادگاه‌ها و تسریع در حل وفصل اختلافات است.
به گزارش ارسالی خبرنگار معین از قزوین،حجت الاسلام محمد حیدری در مراسم «تقدیر از هیات های صلح یاری و تلاش گران صلح و سازش استان» که با حضور معاون آمار و برنامه ریزی دادگستری کل استان قزوین و به مناسبت سالروز تاسیس شوراهای حل اختلاف
استان برگزار شد، به تبیین جایگاه والای صلح و سازش در آموزه های دینی و همچنین نقش کلیدی شوراهای حل اختلاف در کاهش مراجعات قضایی پرداخت.
وی ضمن تسلیت ایام فاطمیه و با استناد به روایت « إنّ فاطِمَهَ صِدّیقَهٌ شَهیدَهٌ» گفت: دلیل عنوان شهید برای حضرت زهرا(س)، دفاع ایشان از حریم ولایت در فاصله بین رحلت پیامبر اکرم(ص) تا شهادت خویش است.
حیدری در ادامه با گرامیداشت ۱۳آبان، روز ملی مبارزه با استکبار جهانی، به تحلیل رویداد تسخیر لانه جاسوسی

آمریکا پرداخت و این اقدام را ناشی از بصیرت و تکلیف شناسی دانشجویان دانست و تأکید کرد: مشکل اصلی جمهوری اسلامی با آمریکا به تسخیر لانه
جاسوسی بازنمی گردد، بلکه ریشه در ماهیت استکباری این کشور دارد.
رئیس شوراهای حل اختلاف استان قزوین در بخش دیگری از سخنانش، با تقدیر از زحمات اعضای شوراهای حل اختلاف، آمارهای قابل توجهی از عملکرد این شوراها ارائه داد.وی اعلام کرد: در بازه زمانی هفت ماهه، ۴۵ هزار و ۵۰۰ فقره پرونده به شوراهای حل اختلاف استان ارجاع شده که از این تعداد، ۲۳ هزار فقره پرونده (معادل ۵۲ درصد) منجر به صلح و سازش شده که نشان دهنده نقش کلیدی شوراها در کاهش ورودی پرونده ها به
دادگاه ها و تسریع در حل و فصل اختلافات است.
این مسوول اضافه کرد: حوزه های قضایی ضیا آباد، خرمدشت ، قزوین به ترتیب با ۹۴ درصد، ۷۹ درصد و ۶۲ درصد بیشترین آمار مصالحه در استان را به خود اختصاص داده اند.حجت الاسلام حیدری با اشاره به عملکرد درخشان فعالان حوزه صلح و سازش گفت: برگزیدگان امروز، الگوهای واقعی تلاش و ایثار در مسیر تحقق عدالت و گسترش صلح در جامعه هستند. تلاش‌های این عزیزان نه تنها باعث کاهش حجم پرونده‌های قضایی شده، بلکه اعتماد مردم به نظام قضایی را نیز تقویت کرده است.
رئیس شوراهای حل اختلاف استان قزوین در پایان خاطر نشان کرد: این بزرگواران با به کارگیری روش‌های مسالمت‌آمیز و گفت‌وگومحور، گام‌های بلندی در راستای ترویج فرهنگ مصالحه و گذشت در جامعه برداشته‌اند.

«پریسا فاضلی‌راد» برگزیده شاخص تعامل و پیگیری صندوق اعتباری هنرمندان در استان گلستان شد

در هفتمین نشست سراسری نمایندگان صندوق اعتباری هنر که با حضور جمعی از فعالان فرهنگی و هنری، مدیران استانی و مسئولان وزارت فرهنگ و ارشاد اسلامی برگزار شد، «پریسا فاضلی‌راد» نماینده صندوق اعتباری هنر در استان گلستان، به‌عنوان چهره برگزیده در شاخص تعامل و پیگیری امور هنرمندان معرفی و مورد تقدیر قرار گرفت.این انتخاب پس از ارزیابی عملکرد نمایندگان صندوق از میان نمایندگان سی‌ودو استان کشور صورت گرفت و نشان‌دهنده تلاش‌های مستمر و مؤثر خانم فاضلی‌راد در جهت پیگیری امور رفاهی، بیمه‌ای و حمایتی اهالی فرهنگ و هنر استان گلستان است.نماینده گلستان با ارتباط سازنده و پیوسته با جامعه هنری استان، در یک سال گذشته نقش فعالی در تسهیل خدمات صندوق اعتباری هنر، افزایش رضایت‌مندی هنرمندان، و ساماندهی درخواست‌های حمایتی ایفا کرده است.
در مراسم تقدیر، ضمن تجلیل از زحمات ایشان، بر اهمیت نقش نمایندگان صندوق به‌عنوان حلقه ارتباطی میان هنرمندان و وزارت فرهنگ و ارشاد اسلامی تأکید شد. هدف از برگزاری این نشست و انتخاب برگزیدگان، ارتقای کیفیت خدمات حمایتی در سطح کشور و تقویت تعامل میان بخش‌های مختلف فرهنگی عنوان شد.پریسا فاضلی‌راد پس از دریافت لوح تقدیر، ضمن ابراز سپاس از حمایت‌های وزارت فرهنگ و ارشاد اسلامی و مدیران صندوق اعتباری هنر، بر تداوم تلاش در راستای خدمت‌رسانی مؤثرتر به هنرمندان گلستان تأکید کرد و این موفقیت را حاصل همکاری و همدلی جامعه هنری استان دانست

راه و شهرسازی قزوین در اجرای برنامه سازمان ملی زمین و مسکن در کشور اول شد

مدیر کل راه و شهرسازی استان قزوین گفت: با تلاش و همت همکاران مجموعه راه و شهرسازی، در برنامه اجرایی سازمان ملی زمین و مسکن وزارت راه و شهرسازی، در کارنامه اداره کل راه و شهرسازی قزوین رتبه نخست ثبت شد.
به گزارش ارسالی خبرنگار معین از قزوین، مجتبی دائی دائی در این باره اظهارداشت: تلاش همکاران اداره کل راه و شهرسازی قزوین به ثمر نشست و اداره کل راه و شهرسازی استان قزوین رتبه نخست کشوری در برنامه اجرایی عملیاتی سال ۱۴۰۴ وزارت راه و شهرسازی را از آن خود کرد.
دائی دائی افزود: پایش عملکرد برنامه اجرایی استان‌ها در نهضت ملی مسکن، به صورت مستمر و بر اساس ارزیابی‌های کارشناسی وزارت راه و شهرسازی انجام می‌شود و قرار گرفتن قزوین در صدر این ارزیابی بیانگر جدیت، تلاش و همدلی مجموعه عوامل اجرایی در استان است که با تلاش و همت کارکنان اداره کل راه و شهرسازی استان قزوین محقق شده است.
مدیرکل راه و شهرسازی در خصوص برنامه‌های اجرایی پیش بینی شده معاونت مسکن در سال ۱۴۰۴ گفت: مجموعاً ۱۹ پروژه آماده سازی به مساحت ۵۱۱ هکتار و با اعتبار ۱۱۰۰ میلیارد تومان در دست اجراست که برای تکمیل آن، اعتباری

بالغ بر ۴۵۰ میلیارد تومان در سال جاری تامین شده است.
وی گفت: پیشرفت فیزیکی پروژه‌ها نیز به طور میانگین ۵۰ تا ۶۰ درصد می‌باشد.
این مدیر در خصوص پروژه‌های روبنایی هم اظهارداشت: ۳۰۰۰ مترمربع بنای تجاری با اعتباری معادل ۱۲۰ میلیارد تومان در شهرهای مهرگان، اقبالیه و بوئین زهرا در نظر گرفته شده که امسال ۳۵ میلیارد تومان برای آن تامین اعتبار شده است.
مدیرکل راه و شهرسازی استان قزوین افزود: ۲۰ میلیارد تومان اعتبار برای ساخت دو مسجد در مهرگان تامین شده و یک باب کلانتری با اعتباری بالغ بر ۸ میلیارد تومان نیز تکمیل شده و به بهره‌بردار تحویل شده است.
دائی دائی بیان کرد: ۷۲ میلیارد تومان اعتبار برای ساخت ۱۲ مدرسه شامل ۸ مدرسه در مهرگان، ۲ مدرسه در اقبالیه، یک مدرسه در آبیک و یک مدرسه در تاکستان، مجموعا ۱۱۷ کلاس در سطح استان تامین شده که بر همین اساس تفاهم نامه ای با سازمان نوسازی مدارس منعقد شده و زمین‌های مدارس نیز به سازمان نوسازی مدارس تحویل شده است.
این مدیر افزود: در حوزه زیرساخت و تامین آب و برق و فاضلاب در سایت‌های نهضت ملی مسکن در استان قزوین نیز برای سال جاری ۸۰۰ میلیارد تومان اعتبار پیش بینی شده که تاکنون حدود ۶۰۰ میلیارد تومان به اداره آب و برق پرداخت شده است.
دائی دائی خاطرنشان کرد: این موفقیت نشان‌دهنده اهتمام مجموعه اداره کل راه و شهرسازی استان قزوین در اجرای هرچه سریعتر برنامه های پیش بینی شده در حوزه ساخت مسکن در دولت چهاردهم میباشد و امیدواریم این روند ادامه داشته باشد.

برگ سبز. زمیاد مدل. ۱۴۰۳ پلاک.
۸۶ن۵۷۵ایران۲۸ بنام. میترا ارزانی
شماره موتور M۲۴۱۰۰۲۹۷۶M
شماره شاسی
NAZPL۱۴۰TR۰۷۸۴۳۴۶
مفقود گردید ه واز درجه اعتبار ساقط می گردد

برگ سبزخودرو سواری پراید تیپ جی ال ایکس آی مدل ۱۳۸۹
شماره موتور ۳۷۰۹۹۰۸
شماره شاسی S۱۴۱۲۲۸۹۶۵۱۹۳۹
پلاک ۵۶ ایران ۳۱۶ ل۶۵ مفقود گردیده و ازدرجه اعتبار ساقط می باشد .

سلیمی:با سرمایه گذاری اوقاف قزوین یک هتل در نجف اشرف در دست ساخت است

مدیر حج و زیارت استان قزوین گفت: با سرمایه گذاری اداره اوقاف قزوین ساخت یک هتل در نجف اشرف آغاز شده که ۷۰ درصد پیشرفت فیزیکی دارد و با بهره برداری از آن هزینه های اعزام زائران استان کاهش خواهد یافت.
به گزارش ارسالی خبرنگار معین از قزوین، نشست روحانیون و کارگزاران زیارتی استان قزوین عصر چهارشنبه با حضور حجت الاسلام نواب نماینده ولی فقیه در امور حج و زیارت کشور و سرپرست حجاج ایرانی، رکن الدینی معاون فرهنگی بعثه، اخویان مدیر امور آموزشی فرهنگی بعثه، حجت الاسلام افشار رابط دفتر نمایندگی بعثه مقام معظم رهبری در استان، سلیمی مدیریت حج و زیارت استان، مجیدی مدیرکل اوقاف و امور خیریه استان در اداره حج و زارت قزوین برگزار شد.
سلیمی مدیر حج و زیارت استان قزوین در این مراسم گفت: با همدلی و هم افزایی مدیران و کارگزاران استان موفقیتهای خوبی داشتیم و در دو روزی که گذشت از نظر جذب افراد برای زیارت عتبات عالیات رتبه چهارم کشور را کسب کردیم.
وی بیان کرد: از سال ۱۴۰۲ تاکنون بین ۵ استان برتر اعزام عتبات بودیم و در ارزیابی عملکرد دستگاه ها در کشور بعد از بوشهر از نظر میزان رشد عملکرد دوم شدیم.
سلیمی تصریح کرد: با ارزیابی عملکرد با مدل ۳۶۰ درجه آقای روح الله رحمانی مدیر حج و زیارت تاکستان شاخص و برتر شد.
وی گفت: در مراسم اربعین که مسئولیت ایستگاه و سامانه «آی کیو» را بر عهده داشتیم در کربلای معلی شهروندان قزوین پاسخگو بودند وموفق عمل

کردیم.مدیر حج و زیارت استان قزوین یادآورشد: امسال ۵۸۴۴ نفر در قالب ۱۵۰ کاروان به عتبات اعزام می شوند و ثبت نام کنندگان حج عمره نیز به ۹۶۰ نفر می رسد.وی اظهارداشت: مدل ثبت نام را تغییر دادیم و به همین دلیل تا ۱۵ بهمن سال ۸۶ مسیر باز شده و تعداد کاروان‌ها هم بیشتر می شود.سلیمی اضافه کرد: به همه دهیاران اطلاع رسانی کردیم و سازمان تبلیغات همکاری کردند و امسال استقبال زیاد است و ظرفیت کمی از پیش ثبت نام باقیمانده است.این مدیر گفت: یکی از کارهای مهم انجام شده در عتبات توسعه ساختار و زیرساخت ها در حوزه اسکان است که با کمک اداره اوقاف یک هتل در نجف اشرف در دست ساخت است که ۷۰ درصد پیشرفت دارد و بزودی این هتل در اختیار ما قرار می گیرد و هزینه اعزام کاهش می یابد.وی تصریح کرد: اوقاف سرمایه گذار این هتل و حج و زیارت بهره بردار آن است.

زمان برگزاری آزمون استخدامی ۱۴۰۴ اعلام شد

معاون رییس‌جمهور و رییس سازمان اداری و استخدامی کشور گفت: در نیمه دوم سال جاری، آزمون استخدامی جدید با هدف تقویت نیروهای انسانی در شهرستان‌ها و واحدهای عملیاتی برگزار خواهد شد. علاالدین رفیع‌زاده روز پنجشنبه در حاشیه سفر به استان بوشهر در جمع خبرنگاران اظهار کرد: سازمان سالی دو نوبت آزمون استخدامی برگزار می‌کند؛ یک نوبت آن در نیمه نخست سال انجام شد و در حال بررسی درخواست مجوز از سوی دستگاه‌های اجرایی برای برگزاری آزمون دوم هستیم. ایرنا نوشت: وی تصریح کرد: زمان دقیق برگزاری آزمون دوم هنوز مشخص نیست و پس از بررسی تعداد مجوزها و دستگاه‌های متقاضی، اطلاع‌رسانی عمومی انجام خواهد شد. رفیع زاده یادآورشد: رویکرد اصلی سازمان، تمرکز اعطای مجوزهای استخدامی به شهرستان‌ها و واحدهای عملیاتی ارائه‌دهنده خدمات به مردم است تا از تمرکز نیروی انسانی در ستادها کاسته و خدمت‌رسانی در مناطق مختلف تقویت شود. وی در ارتباط با سفر خود به بوشهر نیز گفت: هدف از سفرهای استانی، بررسی میدانی مسائل و مشکلات دستگاه‌های اجرایی و اتخاذ تصمیم‌های مناسب برای بهبود نظام اداری در استان‌ها است. رفیع‌زاده افزود: در سفر به بوشهر، چند بازدید میدانی و نشست شورای اداری استان در دستور کار قرار دارد تا علاوه بر بررسی وضعیت موجود، درباره برخی چالش‌ها و نیازهای اداری تصمیم‌گیری شود. رییس سازمان اداری و استخدامی کشور گفت: یکی از اهداف اصلی سفرهای استانی این سازمان، شناسایی دقیق نیازهای محلی در حوزه نیروی انسانی و رفع مشکلات نظام اداری از طریق تصمیم‌گیری‌های مبتنی بر واقعیت‌های میدانی است.

سلامت و درمان

آشپزی با طعم سرطان؛ هشدار جدی در مورد آکریل آمید در غذاهای سرخ‌کردنی

رئیس اداره آزمایشگاه کنترل غذا و دارو هشدار داد که برخی غذاهای سرخ‌شده حاوی آکریل‌آمید، ماده‌ای سرطان‌زا هستند که در اثر حرارت بالا تولید می‌شود. با تغییرات ساده در روش‌های پخت و نگهداری، می‌توان از تشکیل این ترکیب مضر جلوگیری کرد.

به گزارش مهر، رؤیا امیری، رئیس اداره آزمایشگاه کنترل غذا و دارو، نسبت به وجود ماده سرطان‌زا در برخی غذاهای سرخ‌کردنی هشدار داده است. وی توضیح داد که سرطان به عنوان دومین عامل مرگ‌ومیر در سطح جهانی شناخته می‌شود و یکی از ترکیبات شیمیایی که می‌تواند به این بیماری منجر شود، آکریل‌آمید است. این ماده در فرآیند پخت غذا با حرارت بالا، به ویژه در مواد غذایی حاوی کربوهیدرات‌ها مانند سیب‌زمینی، نان و غلات ایجاد می‌شود.

منشأ آکریل‌آمید در غذا

امیری اظهار داشت که آکریل‌آمید نه یک افزودنی مصنوعی است و نه از محیط خارج وارد مواد غذایی می‌شود، بلکه این ترکیب به‌طور طبیعی در اثر واکنش‌های شیمیایی بین مواد غذایی و دمای بالا طی فرآیندهایی مانند سرخ‌کردن و برشته‌کردن ایجاد می‌شود. این مسئله به‌ویژه در غذاهایی که در دماهای بالا پخته می‌شوند، نگرانی‌زا است.

چگونه آکریل‌آمید را کاهش دهیم؟

خوشبختانه، با ایجاد تغییرات ساده در شیوه‌های پخت و نگهداری مواد غذایی، می‌توان میزان آکریل‌آمید را به‌طور چشمگیری کاهش داد. به گفته امیری، کنترل زمان و دمای پخت یکی از مهم‌ترین راهکارهاست. وی تأکید کرد که بهتر است از طولانی کردن زمان سرخ‌کردن و استفاده از حرارت بالا خودداری شود و به محض اینکه رنگ غذا به طلایی روشن رسید، پخت متوقف شود. علاوه بر این، مصرف قسمت‌های تیره و سوخته غذا که بیشترین میزان آکریل‌آمید را دارند، باید به‌شدت محدود شود.

نگهداری صحیح سیب‌زمینی

امیری همچنین در خصوص نحوه نگهداری سیب‌زمینی‌ها هشدار داد. وی گفت که نگهداری سیب‌زمینی در یخچال موجب تبدیل نشاسته به قندهای ساده می‌شود و این تبدیل باعث افزایش تولید آکریل‌آمید هنگام پخت می‌گردد. بنابراین بهترین محل نگهداری سیب‌زمینی‌ها، محیطی خنک، خشک و تاریک است.

راهکارهای کاهش آکریل‌آمید

پیشنهاد دیگری که امیری برای کاهش این ترکیب سرطان‌زا داد، این است که پیش از سرخ‌کردن، سیب‌زمینی‌ها برای ۱۵ تا ۳۰ دقیقه در آب سرد خیسانده یا چند دقیقه جوشانده شوند. این کار می‌تواند باعث کاهش قندهای سطحی سیب‌زمینی و در نتیجه کاهش تولید آکریل‌آمید شود.

توصیه‌های عمومی برای سلامت

رئیس اداره آزمایشگاه کنترل غذا و دارو در پایان تأکید کرد که مصرف متعادل غذاهای سرخ‌کرده و استفاده از سبزیجات تازه، به همراه تغییر در روش‌های پخت می‌تواند به کاهش خطر ابتلا به بیماری‌های مزمن و به‌ویژه سرطان کمک کند.

با رعایت نکات ساده و تغییر در شیوه‌های پخت و نگهداری غذا، می‌توان خطرات ناشی از آکریل‌آمید را کاهش داد و از سلامت خود در برابر سرطان محافظت کرد.

دکّان‌داری برخی پزشکان با انتشار تصاویر بیمار، غیراخلاقی و قابل تعقیب است

این‌که برخی به‌شکل دکان‌داری در فضای مجازی از همه ارزش‌های حاکم بر جامعه عبور می‌کنند و تصاویر بیماران را منتشر می‌کنند، هم غیراخلاقی و هم قابل تعقیب است، سکوت نجیبانه مردم نباید منجر به تداوم این روند گستاخانه شود.

به گزارش تسنیم، در سال‌های اخیر، رشد همه‌جانبه پدیده بلاگری، دایره شمول افراد و حرفه‌های فعال در آن را گسترده‌تر کرده است و پزشکان در حوزه‌های مختلف نیز از جمله اصنافی هستند که خود را درگیر بلاگری کرده‌اند و فضای آموزشی ابتدایی آن به صحنه رقابت تجاری برای کسب درآمد و مخاطب و دنبال‌کننده بیشتر تبدیل شده است.

در سایه بی‌توجهی و انفعال دستگاه‌های نظارتی به فعالیت پزشکان در فضای مجازی و اقداماتی که انجام می‌دهند، مدت‌هاست با اقداماتی عجیب و قابل تأمل از سوی برخی پزشکان مواجه هستیم که بیشتر از اقدامات آنها، بی‌توجهی نهادهایی چون وزارت بهداشت، پلیس اماکن، پلیس فتا و مراجع قضائی به اقدامات آنها تعجب‌آور است. عریان کردن بیماران قبل، حین و بعد از اعمال جراحی، یکی از اقداماتی است که این روزها در صفحات مجازی تعداد زیادی از پزشکان و جراحان مشاهده می‌شود، درحالی که بسیاری از این رفتارها به‌صراحت کارشناسان، نه‌تنها صرفاً با اصول اخلاقی، که با قانون هم در تضاد است.

برای بررسی ابعاد مختلف این مسئله، با دکتر محمود عباسی معاون سابق حقوق بشر وزیر دادگستری، رئیس انجمن علمی حقوق پزشکی ایران و رئیس مرکز تحقیقات اخلاق و حقوق پزشکی دانشگاه علوم پزشکی شهید بهشتی به گفت‌وگو نشستیم که مشروح آن را در ذیل می‌خوانید:

تسنیم: آقای عباسی؛ برای شروع بحث بفرمایید اصول اخلاقی در مواجهه بین پزشک و بیمار چه‌جایگاهی داشته و دارد و چرا در سال‌های اخیر دیدگاهی که نسبت به اخلاق پزشکان در جامعه وجود داشت، دستخوش تغییر شده است؟

پزشکی در کشور ما از گذشته‌های دور با نوعی قداست همراه بوده است و این قداست برمی‌گردد به اینکه طبیب و پزشک با انسان سر و کار دارد.

منطقیون می‌گویند که ارزش هر علم به اعتبار موضوع آن است و علم پزشکی هم از آن جهت که موضوعش انسان است اهمیت دارد و دارای قداست است. همیشه و همواره رابطه دوسویه پزشک و بیمار مبتنی بر ارزش‌های اخلاقی و هنجارها و عرف حاکم بر جامعه بوده است و این مباحث مهم نباید هرگز از نظر دور داشته شود.

تغییر اخلاق‌مداری پزشکان؛ از رویکرد مبتنی بر وجدان به نگرش دستورالعملی

اساساً آنچه باعث شده است پزشکان ما در جایگاه شایسته‌ای بایستند برمی‌گردد به همین نکته اساسی که اخلاق‌مدارانه با بیمار برخورد کنند، رفتار مناسبی داشته باشند، کرامت آن‌ها را پاس بدارند و هرآنچه از این زاویه و از این دایره خارج شود باعث فرو ریختن جایگاه سترگ پزشکی در نظام سلامت ما می‌شود و باید بگوییم که متأسفانه در سال‌های اخیر ما شاهد برخی وضعیت‌های ناگوار این‌چنینی هستیم که بیش از پیش باید مورد توجه و اهتمام قرار گیرد. اخلاقیات حاکم بر پزشکی دیگر مثل گذشته یک امر درونی و وجدانی نیست که بگوییم صرفاً پزشک مکلف است که ارزش‌های اخلاقی را درون خود نهادینه کند و آن را به مورد اجرا بگذارد؛ که البته این هم بسیار مهم است و باید این‌چنین باشد، اما امروزه اخلاقیات در رابطه بین پزشک و بیمار یک نگرش و تغییر و تحول اساسی پیدا کرده و آن این است که دیگر آن نگرش فضیلت‌مدارانه اخلاقی حاکم بر رابطه پزشک و بیمار که قرن‌ها بر این رابطه حاکم بوده، امروز تغییر یافته و نوعی نگرش جمعی و عمومی به خود گرفته است. همان‌طور که در برخی زمینه‌ها می‌بینیم حقوق عمومی وارد عرصه حقوق خصوصی شده است و برای تضمین حقوق مردم و بیماران، دولت مداخله می‌کند، در عرصه اخلاقیات نیز از نیمه دوم قرن بیستم به این سو شاهد تحولی مشابه هستیم. دیگر وقتی از ارزش‌های اخلاقی و اخلاق حرفه‌ای سخن می‌گوییم ـ که اخلاق پزشکی یکی از شاخه‌های آن است ـ نوعی نگرش مبتنی بر آیین‌نامه‌ها و دستورالعمل‌ها شکل گرفته است که در نظام‌های غربی از آن با عنوان «دیانتولوژی مدیکال» (Deontology Medical) یاد می‌شود. این «الهیات پزشکی» یعنی همان آیین‌نامه‌ها و مقرراتی که توسط سازمان‌های صنفی و حرفه‌ای پزشکی تدوین می‌شود و بر اساس آن، این سازمان‌ها ضمن حمایت از پزشکان خود، انتظار دارند آنان نیز به ضوابط و قواعد اخلاقی تمکین کنند و خارج از چارچوب ارزش‌های اخلاقی حرکت نکنند.

رازداری و احترام به حریم خصوصی بیمار، بدیهیات و اصول بنیادین اخلاق پزشکی است

خب، با این تغییر نگرش و رویکردهای درونی، تکلیف بیمار با احتمال بالای تضییع حقوق خود که این روزها هم به‌شکل قابل توجه در بخش‌های مختلف شاهد هستیم، چه می‌شود؟

این تغییر نگرش با پیشرفت‌های علمی، فناوری‌های نوین و مسائل جدید پزشکی روزبه‌روز اهمیت بیشتری یافته و نیاز به حاکمیت اخلاق در این عرصه را پررنگ‌تر کرده است، ازاین‌رو اعتقاد داریم که دیگر مثل گذشته نمی‌توان مسائل اخلاقی را صرفاً امری درونی یا وجدانی دانست. امروزه دولت وظیفه نظارت، کنترل و اعمال ضمانت اجرا در این زمینه را دارد؛ به همین علت قانون‌گذاران در بسیاری از عرصه‌ها ورود کرده‌اند و مقرراتی را تصویب کرده‌اند تا رفتارهای غیراخلاقی از سوی پزشکان و پژوهشگران قابل پیگرد باشد. نمونه‌های عینی این موضوع عبارت‌اند از؛ صیانت از حریم خصوصی، اسرار پزشکی، رضایت آگاهانه بیماران و مواردی نظیر آن که در گذشته صرفاً جنبه اخلاقی داشتند، ولی اکنون به الزام قانونی تبدیل شده‌اند. قانون‌گذاران برای حفاظت از حقوق بیماران و استمرار اعتماد بین پزشک و بیمار، این حوزه‌ها را با ضمانت اجرای قانونی محکم کرده‌اند.

در نهایت، می‌توان گفت امروز وقتی از حقوق بیماران سخن به میان می‌آید، مقصود مجموعه حقوق و الزامات در برابر آنان است که بر اساس نظریه‌ای با محوریت بیمار (Patient-Centered Doctrine) از دهه ۱۹۸۰ میلادی تاکنون شکل قانونی یافته است، این رویکرد در برابر نظریه «پدرسالارانه پزشکی» یا پترنالیسم (Paternalism) قرار می‌گیرد و تأکید می‌کند که پزشک حق ندارد بدون توجه به اراده و اختیار (اتونومی) بیمار تصمیم‌گیری کند.

بنابراین، احترام به اتونومی بیمار و مؤلفه‌هایی چون رضایت، برائت، رازداری و حفظ حریم خصوصی از اصول بنیادین اخلاق پزشکی نوین محسوب می‌شوند و بنیان حقوق بیماران را تشکیل می‌دهند.

دولت نمی‌تواند و نباید اجازه دهد پزشکان هر طور می‌خواهند با بیمار رفتار کنند

در فرایند چنین نگرشی ما دیگر نمی‌توانیم اجازه دهیم، یا به‌عبارتی جامعه و دولت به‌نمایندگی از طرف جامعه نمی‌تواند به خودش اجازه دهد که در حقیقت پزشک یا صاحبان حرفه پزشکی آن‌گونه که می‌خواهند و آن‌گونه که اراده آن‌ها تعلق می‌گیرد، حرکت بکنند و کارهایی را انجام بدهند، حتماً باید در واقع در چارچوب قوانین و مقررات و ضوابط و قواعد اخلاقی و اصول بنیادین اخلاقی حرکت بکنند، در حقیقت این‌ها که ما از آنها به‌عنوان اصول بنیادین اخلاقی و اصول بنیادین حقوق بشر یاد می‌کنیم، نشانگر یک نکته اساسی است و آن اینکه بیمار از آن جهت که بیمار است، حق دارد؛ حق دارد که کرامتش حفظ بشود، حق دارد که حریمش حفظ بشود، حق دارد که از تعرض مصون باشد، حق دارد که حیثیت، شخصیت، اعتبار، وقت و زندگی‌اش در پناه قانون و ارزش‌های اخلاقی قرار بگیرد، و هیچ‌کس حق ندارد از این حقوق تعدی کند. وقتی در برابر این حقوق، یک تکلیف وجود دارد، آن تکلیف به‌عهده پزشکان و ارائه‌کنندگان خدمات پزشکی است که آن‌ها حق ندارند از این حقوق تجاوز کنند و پا را فراتر از اختیارات و اجازه‌ای که قانون‌گذار یا ارزش‌های اخلاقی به آنان می‌دهد بگذارند، بنابراین در چنین فضایی انتظار طبیعی نظام سلامت و جامعه و مردم و بیماران این است که پزشکان به ارزش‌های اخلاقی و به قوانین و مقررات حاکم بر حرفه خود پایبند باشند، اساساً همین ارزش‌های اخلاقی و پایبندی به قوانین و مقررات است که شالوده اساسی رابطه مستحکم بین پزشک و بیمار را تشکیل می‌دهد. اگر ما می‌بینیم که در طول تاریخ این منصب و طبابت توانسته است جایگاه شایسته خود را حفظ بکند، و آن قداستی که در ابتدا گفتیم جامعه برایش قائل است همچنان باقی بماند، برمی‌گردد به همین ارزش‌ها، به همین قواعد و رعایت این اصول.

اما اگر قرار باشد روزی بیماری که تا دیروز رازِ مگوی خود را حتی با نزدیک‌ترین افرادش در میان نمی‌گذاشت، ولی پزشک را محرم اسرار خود می‌دانست و اطلاعاتش را در اختیار او می‌گذاشت، ناگهان ببیند که این اطلاعات در فضای عمومی و در منظر مردم منتشر شده است ـ ببیند اطلاعاتی که در اختیار پزشک گذاشته، یا پزشک از طریق معاینه و گفت‌وگو و آزمایش‌ها به دست آورده، در معرض دید عموم قرار گرفته و افشا شده است ـ آن‌وقت دیگر سنگ روی سنگ بند نمی‌شود.

گفت‌وگوی پزشک با بیمار در حضور دیگران، نقض آشکار حریم خصوصی است

در چنین شرایطی دیگر نمی‌توان برای طبابت ارزش و قداستی قائل بود، و همه چیز فرو می‌ریزد، مثال‌ها و نمونه‌های زیادی می‌توان آورد؛ این‌که می‌بینیم در مطب‌های پزشکی، بیماران از ساعت یک یا دو بعدازظهر صف می‌کشند تا ده شب، این بیماران افرادی هستند که درد می‌کشند، رنج دارند، دردمندند؛ اما باید ساعت‌ها منتظر بمانند تا شاید آقای دکتر آن‌ها را ببیند.

دکّان‌داری برخی پزشکان با انتشار تصاویر بیماران بعضاً به‌نوعی به‌دلیل جبری که در مراجعه به پزشک دارند، آن را پذیرفته‌اند اما اتفاقاتی که در سال‌های اخیر در حال وقوع است و به‌واسطه تجاری‌سازی فعالیت پزشکان در حال رشد است، انتشار تصاویر از بیماران با بدن‌های تقریباً کاملاً عریان و در موقعیت‌های خاص حتی حین جراحی است؛ با این مقوله باید چه کرد؟

از همین‌جا برسیم به اینکه برخی از پزشکان تصویر بیمارانِ را در فضای مجازی منتشر می‌کنند، آن هم برای تبلیغات، درحالی که اساساً تبلیغات برای پزشکان ممنوع است. اگر کسی طبیب حاذق، متخصص و صاحب‌نامی باشد، نیازی به تبلیغ ندارد؛ به‌قول قدما: «مشک آن است که خود ببوید»، یعنی کیفیت و مهارت خود او بهترین تبلیغ است.

اما اینکه برخی به‌شکل دکان‌داری در فضای مجازی از همه ارزش‌های حاکم بر جامعه عبور می‌کنند، تصاویر بیماران را منتشر می‌کنند، این هم غیراخلاقی است، هم مسئولیت انتظامی دارد، هم مسئولیت کیفری، و قابل تعقیب است. اگر مردم ما انسان‌های نجیبی هستند و سکوت می‌کنند، اگر چیزی نمی‌گویند، این سکوت نباید منجر به گستاخی شود، نباید فکر کنیم می‌توانیم این روندها و رویه‌ها را ادامه دهیم.

آقای جراح با چه‌مجوزی تصویر بدن عریان یک زن را نشان می‌دهد؟

از نظر قانونی انتشار تصاویر بیماران یا رفتارهای خلاف‌شئون حرفه‌ای توسط برخی پزشکان چه سرانجام و چه برخوردی در پی دارد؟

چندی قبل مرا برای سخنرانی در یک کنگره مهم دعوت کردند، وقتی که وارد فضای آن سالن شدم دیدم پزشکی جراح تصویر یک زن مسلمان را ـ در واقع تصویر عریان او ـ به نمایش گذاشته است، فقط بخش‌های حساس را با یک نوار باریک پوشانده بود و می‌خواست مثلاً نشان دهد که در قسمت ران پای این خانم نکروز ایجاد شده است و توضیح می‌داد چه اقداماتی روی آن انجام داده است.

بعد جالب‌تر اینکه همان‌جا حتی مشخصات اجتماعی بیمار را هم داد!

سخنران بعدی من بودم، پشت تریبون رفتم و گفتم؛ «آقای دکتر، اگر من فقط یک سؤال بپرسم و دیگر هیچ نگوییم فکر می‌کنم رسالت خودم را در این کنگره انجام داده‌ام.» سؤالم این است؛ شما با چه‌مجوزی به خودتان اجازه داده‌اید تصویر یک زن مسلمان عریان را به‌نمایش بگذارید؟ به‌چه‌حقی چنین بی‌محابا سخن می‌گویید و حتی اشاره می‌کنید که او چه جایگاه اجتماعی‌ای دارد؟ یعنی چه‌چیزی می‌خواهید القا کنید؟ که چون این خانم همسر فلانی است و به شما مراجعه کرده است، پس شما پزشک مهمی هستید؟ در حالی که از نظر اخلاقی، حتی اگر می‌خواستید آن بخش نکروز را برای آموزش نشان دهید، لازم بود پیشاپیش رضایت کتبی بیمار را داشته باشید، حتی در این صورت هم باید تصویر را طوری آماده می‌کردید که هویت و بدن بیمار قابل شناسایی نباشد، در واقع اقدام شما یک رفتار غیراخلاقی، تخلف انتظامی، جرم کیفری و قابل تعقیب است، من همان‌جا گفتم؛ فرض کنید همسر یا یکی از بستگان آن خانم در سالن نشسته بود و می‌دید این تصاویر را، چه می‌شد؟ این چه منطق و چه فرهنگی است که می‌بینیم هر چه پیش می‌رویم، دایره اخلاقیات تنگ‌تر و تنگ‌تر می‌شود، ارزش‌های اخلاقی در جامعه فرو می‌ریزد، و برخی به خودشان اجازه می‌دهند هر کاری انجام دهند؟

انتشار تصاویر عریان، حتی با اجازه بیمار، خلاف قانون، اخلاق و شرع است

این کار شما، طبق قانون و نظام‌نامه پزشکی، هم جرم است، هم تخلف انتظامی، با چه مجوزی چنین اقدامی می‌کنید؟ اگر این تصاویر بعدها وارد فضای مجازی شود چه؟ فاجعه‌بار است! چون وقتی در اینترنت منتشر شد دیگر نمی‌شود آن را جمع کرد. اما متأسفانه چنین اتفاق‌هایی دارد تکرار می‌شود، حتی اگر خود بیمار رضایت هم بدهد، از نظر اخلاقی، قانونی و شرعی، من و شما اجازه نداریم چنین تصویری را در معرض دید عموم بگذاریم، به‌ویژه اگر هدف از این کار تبلیغات پزشکی باشد؛ که آن هم به‌خودی‌خود غیراخلاقی‌تر و کاملاً ممنوع است. در حقیقت مسئولین و دست‌اندرکاران امر از جمله وزارت بهداشت، سازمان نظام پزشکی، دانشگاه‌های علوم پزشکی (به‌ویژه دانشگاه‌های نظارتی)، دادستان‌های عمومی و انقلاب و از سوی دیگر دادستان‌های انتظامی باید وظیفه سنگین و رسالت بزرگی بر دوش‌شان احساس کنند، یعنی باید در واقع نسبت به چنین پدیده‌های ناهنجار و خلاف ارزش‌های اخلاقی و قوانین و مقررات موجود، برخورد قاطع داشته باشند، نظارت کنند، کنترل کنند و مانع از تکرار آن‌ها شوند.

محیط زیست

زخم‌های بدون مرز جنگ بر پیکر محیط زیست

جنگ بیشترین تاثیر را بر تخریب محیط زیست در طول تاریخ گذاشته است که آثار زیست‌محیطی آن نه تنها زمان حال بلکه آینده زمین را نیز تهدید می‌کند. به گزارش ایسنا، (۶ نوامبر) روزی است که سازمان ملل متحد آن را به عنوان «روز بین‌المللی جلوگیری از بهره‌برداری از محیط زیست در جنگ و درگیری‌های مسلحانه» اعلام کرده است. هدف این نامگذاری، آگاه‌سازی مردم در مورد اثرات مخرب جنگ و درگیری‌های مسلحانه بر محیط زیست است. کارشناسان از سراسر جهان، سال‌هاست از محیط زیست به‌عنوان قربانی خاموش جنگ‌ها یاد می‌کنند؛ تخریب زیستگاه‌ها، آلودگی هوا و آب، نابودی پوشش گیاهی و مهاجرت حیات وحش تنها بخشی از زخم‌هایی است که جنگ‌ها بر پیکره زمین برجای می‌گذارند؛ زخم‌هایی بدون مرز، به وسعت زمین.

آغاز تخریب پیش از آغاز جنگ

سعید متصدی – معاون اسبق سازمان حفاظت محیط زیست – تاکید کرد که تخریب زیست‌محیطی، پیش از شلیک اولین گلوله آغاز می‌شود. او گفته بود: «آماده شدن برای جنگ‌ها خودنوعی تخریب طبیعت است.»

به گفته متصدی جنگ بیشترین تاثیر را در تخریب محیط زیست در طول تاریخ بر جای گذاشته است. آلودگی‌های ناشی از انفجارها، احتراق سوخت و تخریب زیرساخت‌های شهری و صنعتی، حجم عظیمی از گازهای گلخانه‌ای را وارد جو می‌کند. این آلودگی‌ها نه‌تنها در مرزهای جنگ باقی نمی‌مانند بلکه با جریان‌های جوی و رودخانه‌ها به مناطق فرامنطقه‌ای منتقل می‌شوند و بر سلامت اکوسیستم‌های دوردست نیز تأثیر می‌گذارند.

چهره جنگ؛ از آوار تا آلودگی

در جریان حملات نظامی ۱۲ روزه رژیم صهیونیستی به ایران، خسارات زیست‌محیطی گسترده‌ای در کشور گزارش شد. بر اساس اعلام شینا انصاری – رییس سازمان حفاظت محیط زیست – بالغ بر ۹۰۰۰ هکتار از جنگل‌ها و اراضی مناطق تحت حفاظت ما در این جنگ دچار آسیب شدند و بعضی از آن‌ها در مناطق بکر و زون‌های امن و از لحاظ شاخصه‌های تنوع زیستی در شرایط زیستی بالایی بودند. همچنین به گفته صدیقه ترابی – معاون محیط زیست انسانی سازمان حفاظت محیط زیست– تنها در دو مورد حمله به ذخیره‌گاه‌های سوخت در مناطق کن و ری در تهران نزدیک به ۴۷ هزار تن گاز گلخانه‌ای وارد هوای تهران شد که تبعات زیادی را از جنبه‌های سلامت و محیط زیست در این مناطق به دنبال داشته است. بر اساس اعلام سازمان حفاظت محیط‌زیست، تنها در تهران حدود ۱۵۰ هزار تُن نخاله و آوار جنگی تولید و ۱۹.۵ میلیون لیتر سوخت در نتیجه انفجار انبارهای نفتی از بین رفت. پیامد این اتفاق، انتشار ۴۷ هزار تُن گاز گلخانه‌ای و ۵۷۸ هزار کیلوگرم آلاینده هوا در جو پایتخت بود. حملات جنگ ۱۲ روزه در دیگر نقاط کشور نیز خسارات قابل توجهی ثبت شد. از جمله در شهرستان کنگان، آسیب به پالایشگاه فاز ۱۴ پارس جنوبی موجب سوختن ۵.۵ میلیون مترمکعب گاز و انتشار بیش از ۱۲ هزار تُن گاز گلخانه‌ای و ۴۳۷ هزار کیلوگرم آلاینده در هوا شد. این آلودگی‌ها منجر به افزایش ذرات معلق، کربن سیاه و اکسیدهای نیتروژن شد و کیفیت هوا را در چند استان به سطح هشدار رساند. این شرایط، نمونه‌ای از زنجیره خسارات زیست‌محیطی جنگ بود که آسیب‌های ناشی از آن در بلندمدت جبران‌ناپذیر است.

آتش در زیستگاه‌ها و مهاجرت حیات وحش

به گفته رییس سازمان حفاظت محیط زیست به‌طور کلی دست کم ۱۳ منطقه تحت حفاظت در استان‌های فارس، ایلام، کرمانشاه، اصفهان، خوزستان، همدان، لرستان، کهگیلویه و بویراحمد و گیلان دچار خسارات شدید شدند. هرچند نیروهای محیط‌بان و فعالان داوطلب توانستند بسیاری از آتش‌سوزی‌ها را مهار کنند اما پیامدهای آن تنها سوختن درختان نبود؛ برهم خوردن آرامش زیستگاه، مرگ گونه‌های کوچک جثه و مهاجرت حیات وحش از اثرات ماندگار این حریق‌هاست.

شلیک به سمت محیط زیست

در سطح جهانی نیز تاریخ نمونه‌های متعددی از بهره‌برداری از محیط زیست به‌عنوان سلاح جنگی در خود دارد. نگرانی عمومی در مورد هدف قرار دادن و سوءاستفاده از محیط زیست در زمان جنگ برای اولین بار در طول جنگ ویتنام به اوج رسید. استفاده از علف‌کش‌های سمی و در نتیجه جنگل‌زدایی گسترده و آلودگی شیمیایی ناشی از آن، خشم بین‌المللی را برانگیخت و منجر به ایجاد دو ابزار قانونی جدید بین‌المللی شد.

بر همین اساس کنوانسیون اصلاحات محیطی در سال ۱۹۷۶ میلادی به منظور ممنوعیت استفاده از تکنیک‌های اصلاح محیط زیست به عنوان ابزاری برای جنگ تصویب شد. پروتکل اول اصلاحی در کنوانسیون‌های ژنو مصوب سال بعد، شامل دو ماده ۳۵ و ۵۵ ممنوعیت جنگ است که ممکن است باعث «آسیب‌های گسترده، طولانی مدت و شدید محیط زیستی» شود.

با این حال این دو ابزار کافی نبود. به عنوان مثال در جنگ خلیج فارس میان عراق و کویت بین سال‌های ۱۹۹۰ تا ۱۹۹۱ میلادی با تخریب عمدی حلقه چاه‌های نفت در کویت از سوی ارتش عراق فراخوان‌های بیشتر برای تقویت حمایت قانونی از محیط زیست هنگام درگیری‌های مسلحانه ایجاد شد. امروزه نیز تخریب منابع آب، نابودی زیرساخت‌های کشاورزی و آلودگی خاک و تهدید سلامت انسان‌ها در جنگ‌ها همچنان قابل مشاهده است.

سایه جنگ بر حیات وحش و منابع زیستی

جنگ‌ها تنها انسان‌ها را آواره نمی‌کنند؛ حیات‌وحش نیز قربانی بی‌صدای آن است. به گفته حسن اکبری – معاون سابق محیط زیست طبیعی سازمان حفاظت محیط زیست– در سایه جنگ‌های منطقه‌ای، قاچاق گونه‌های جانوری به کشورهای دیگر اتفاق می‌افتد. او می‌افزاید: به دلیل عدم حمایت مراجع بین‌المللی و همکاری برخی کشورها شاهد قاچاق گونه‌های زیستی هستیم. برخی گونه‌ها از طریق باغ وحش‌ها به کشورهای مجاور قاچاق می‌شوند. گرچه ایران در تلاش برای مقابله با این امر است اما در برخی کشورهای منطقه که به‌شدت درگیر جنگ هستند به این مساله توجهی نمی‌شود.

بازسازی؛ ضرورت دوران پساجنگ

شینا انصاری نیز در یادداشتی با عنوان «از خسارات محیط‌زیستی جنگ غافل نشویم» تأکید کرده است: جنگ‌ها فقط تراژدی انسانی نیستند. آن‌ها ذاتاً نابودکننده محیط‌زیست نیز هستند و به علت این ماهیت خاموش و ویرانگر علاوه بر تهدید تنوع زیستی و اکوسیستم‌های طبیعی، می‌توانند سلامت جوامع انسانی و پایداری اقتصاد و امنیت را در طول زمان تحت‌تأثیر قرار دهند. از این‌رو، باید در برنامه‌های بازسازی پساجنگ، برنامه‌های «احیا و بازسازی محیط زیست» نیز نقش پررنگی داشته‌باشد.

از تجربه تا مسئولیت جهانی

با این وجود که سازمان ملل متحد از سال ۲۰۰۱، ششم نوامبر را روز جهانی پیشگیری از بهره‌برداری از محیط‌زیست در جنگ‌ها و درگیری‌های مسلحانه نام‌گذاری کرده است تا توجه کشورها را به این موضوع جلب کند، بسیاری از نهادهای بین‌المللی هنوز در برابر تخریب‌های گسترده زیست‌محیطی ناشی از جنگ‌ها، واکنشی بازدارنده نشان نداده‌اند. با این حال در شرایطی که جهان همچنان میان جنگ و صلح در نوسان است، تجربه نشان داده است که بازسازی ساختمان‌ها و زیرساخت‌ها ممکن است سال‌ها زمان ببرد اما بازسازی طبیعت دهه‌ها طول می‌کشد.

برگ فروش کارخانه (سند مالکیت) موتور سیکلت زرنج موتور سه چرخ مدل ۱۳۹۶ رنگ قرمز شماره موتور ۱۷۱۵۹۰ شماره تنه ۵۲۱۹ مالکیت علی سروی مفقود و از درجه اعتبار ساقط میباشد

آگهی اختصاصی موضوع قانون تعیین تکلیف وضعیت ثبتی اراضی و ساختمانهای فاقد سند رسمی برابر ماده ۳ و ماده ۱۳ آئین نامه قانون تعیین تکلیف

برابر آراء صادره هیئت موضوع قانون تعیین تکلیف وضعیت ثبتی اراضی و ساختمانهای فاقد سند رسمی مستقر در واحد ثبتی تصرفات مالکانه بلا معارض محمدرضا حسن نژاد محمد آبادی بشماره شناسنامه ۳۹۷ بشماره ملی ۲۱۲۱۰۶۷۸۳۳ صادره از گرگان فرزند حیدر متقاضی کلاسه پرونده ۱۴۰۳۱۱۴۴۱۲۴۸۰۰۰۲۱۵۱در ششدانگ یک قطعه زمین مزروعی به مساحت ۸۹۸۰ متر مربع از پلاک شماره فرعی از ۷۷– اصلی واقع در اراضی محمد آباد بخش ۳ حوزه ثبت ناحیه ۲ گرگان طبق رای صادره حکایت از تصرفات متقاضی دارد. لذا به منظور اطلاع عموم مراتب در دو نوبت به فاصله پانزده روز آگهی میشود از این رو اشخاصی که نسبت به رای صادره فوق الذکر اعتراض داشته باشند می توانند از تاریخ انتشار اولین آگهی بمدت دو ماه اعتراض خود را با ذکر شماره پرونده به این اداره تسلیم و پس از اخذ رسید ظرف مدت یکماه از تاریخ تسلیم اعتراض به مرجع ثبتی دادخواست خود را به مرجع ذیصلاح قضائی تقدیم و گواهی تقدیم دادخواست را به این اداره ارائه نمایند.

تاریخ انتشار نوبت اول: ۱۴۰۴/۰۸/۱۷

تاریخ انتشار نوبت دوم: ۱۴۰۴/۰۹/۰۴

شناسه:۲۰۴۱۲۰۵

سیدعیسی میر کاظمی

سرپرست اداره ثبت اسناد و املاک منطقه دو گرگان

از طرف احمد نبویان

اداره کل ثبت اسناد و املاک استان گیلان

اداره ثبت اسناد و املاک حوزه ثبت ملک املش

هیات موضوع قانون تعیین تکلیف وضعیت ثبتی اراضی و ساختمانهای فاقد سند رسمی

آگهی موضوع ماده ۳ قانون و ماده ۱۳ آئین نامه قانون تعیین تکلیف وضعیت ثبتی و اراضی و ساختمانهای فاقد سند رسمی

برابر رای شماره ۱۴۰۴۶۰۳۱۸۰۱۴۰۰۱۷۵۲ مورخه ۱۴۰۴/۵/۹ هیات موضوع قانون تعیین تکلیف وضعیت ثبتی اراضی و ساختمانهای فاقد سند رسمی مستقر در واحد ثبتی حوزه ثبت ملک املش تصرفات مالکانه بلامعارض متقاضی آقای / خانم سیده نرگس مرتضوی ماچیانی فرزند سید اسماعیل به شماره شناسنامه ۴۸۱۸ صادره از رودسر دو دانگ مشاع از ششدانگ خانم محبوبه قلی پور پینوندی فرزند احمد به شماره شناسنامه ۶۳۰۰۰۲۵۰۱۲ صادره ازرامسریک دانگ مشاع از ششدانگ آقای روح اله شیرزاد گوابری فرزند هادی به شناسنامه۱۸۲۲ صادره از املش دو دانگ مشاع از ششدانگ آقای غفار قرباندوست فرزند احمد به شناسنامه ۳۵ صادره از املش یک دانگ مشاع از ششدانگ بصورت ششدانگ یک قطعه زمین مشتمل بر یک باب ساختمان به مساحت ۲۲۱/۴۳

حسن یزدانی استقلالی شد

حسن یزدانی قرار است برای استقلال جویبار در لیگ برتر کشتی آزاد به میدان برود.
به گزارش مهر، حسن یزدانی پرافتخارترین آزادکار تاریخ ایران با تیم شهرش به توافق نهایی رسید تا برای استقلال جویبار در لیگ برتر کشتی آزاد به میدان برود. یزدانی بزودی با علی تاجرنیا مدیرعامل باشگاه استقلال دیدار خواهد داشت تا پیوستنش به این باشگاه به صورت رسمی اعلام گردد.

فوتبال جهان

یامال: هر بازیکنی جای من بود، سوت نمی‌زدند

لامین یامال ستاره بارسا در بروژ بود اما در نهایت از نتیجه راضی نبود و به شایعات پیرامون خودش هم واکنش نشان داد.
به گزارش «ورزش سه»، لامین یامال درباره تساوی بارسلونا مقابل کلوب بروژ صحبت کرد؛ مسابقه‌ای که او یکی از بهترین‌های تیم بود. او تأکید کرد: «اما واقعیت این است که نتوانستیم پیروز شویم.»

یامال درباره تساوی بارسا در بروژ و عملکردش در این بازی گفت: «می‌دانستیم کلوب بروژ تیم خوبی است؛ وقتی سه گل دریافت می‌کنی، پیروزی دشوار می‌شود. باید در این زمینه بهتر شویم.»

او درباره گلش گفت: «این یک حرکت سریع بود؛ فرمین با پاشنه پا توپ را برایم مهیا کرد، اما برای من مسئله مهم این است که نتوانستیم پیروزی را کسب کنیم.»
مقایسه‌ها: «نمی‌توانم خودم را با مسی مقایسه کنم؛ من باید مسیر خودم را بسازم.»

در مورد شایعات: «زیاد به صحبت‌ها توجه نمی‌کنم؛ باید بازی کنم. خیلی‌ها درباره وضعیت من و اینکه غمگین هستم صحبت می‌کنند؛ اما همه آن‌ها دروغ است. همیشه شاد بوده‌ام و بر کار خودم متمرکز بوده‌ام؛ بر بازگشت به تمرین و بازی در این سطح که از آن لذت می‌برم. باید به کارم ادامه دهم.»

واکنش تماشاگران: «اینکه سوت می‌زنند تصادفی نیست؛ اگر بازیکن دیگری بودم، برایش سوت نمی‌زدند. این نشان می‌دهد که کارم را به خوبی انجام می‌دهم.»

بدمینتون همان همیشگی؛ تنیس روی میز فراتر از انتظار نبود

ورزش‌های راکتی ایران در بازی‌های آسیایی جوانان بحرین عملکرد مورد انتظار را نداشتند و بدمینتون مانند همیشه ناکام بود و از تنیس روی میز هم توقع بیشتری می‌رفت.
به گزارش ایرنا، ورزش‌های راکتی ایران در بازی‌های آسیایی جوانان بحرین نتوانستند عملکرد چندان خوبی از خود نشان دهند. در بدمینتون تنها یک نماینده داشتیم که با هدایت ثریا آقایی سرمربی تیم ملی زنان در این بازی‌ها شرکت کرد. زهرا رباطی در همان بازی نخست مقابل بین یی کینگ چینی دارای رنکینگ ۵۴ جهان با نتیجه دو بر صفر شکست خورد و حذف شد.
بدمینتون ایران در این سال‌ها همواره در مسابقات آسیای میانه عنوان قهرمانی کسب کرده است و حتی بیشتر بازیکنان آن هزینه رفتن به مسابقات برون مرزی را ندارند و به دلیل عدم شرکت در مسابقات بین‌المللی عملکرد آنها هم تحت تاثیر این موضوع قرار گرفته است و در نهایت سالی یکبار در مسابقات بین‌المللی بدمینتون فجر شرکت می‌کنند.
هرچند نباید فراموش کنیم که یگانه کرمانی هم تنها نماینده زنان در بازی‌های آسیایی هانگژو در همان بازی اول شکست خورد و به سرعت حذف شد. بازیکنی که اعزام او حواشی زیادی را به دنبال داشت و در نهایت به همین دلیل از تیم ملی کنار رفت. ملی‌پوشان بدمینتون با توجه به حضور قدرت‌های این رشته در آسیا نتوانسته‌اند با نبود اعزام و اردوهای مداوم به آن سطحی که از آنها توقع می‌رفت، برسند.
همین موضوع سبب شد تا رشته بدمینتون در این سال‌ها همواره برای اعزام

به مسابقات مختلف با چالش از طرف مسئولان کمیته ملی المپیک و وزارت ورزش و جوانان قرار بگیرد و وقتی هم بدمینتون بازی اعزام می‌شود در نهایت به دلیل نبود تجربه یا کم تجربگی حذف می‌شود.
اما رشته دیگری که نسبت به بدمینتون بیشتر از آن توقع می‌رفت، تنیس روی میز بود. درست است که همواره روسای فدراسیون‌های ورزش‌های راکتی و تنیس روی میز دلیل حذف و عدم کسب مدال را به حضور مدعیان جهانی در آسیا منوط کرده‌اند اما تا چه زمانی باید این بهانه برای ناکامی‌ها عنوان شود. ایران هم باید یک روزی جزو مدعیان قرار بگیرد.
جز این است که به تازگی بنیامین فرجی توانسته حریفان جهانی خود را کنار بزند و حتی نام نوشاد و نیما عالمیان را هم به تدریج از عرصه تنیس روی میز کمرنگ کند.
تنیس روی میز ایران در بازی‌های آسیایی جوانان با ترکیب بنیامین فرجی، مبین امیری و وانیا یاوری راهی بحرین شد و اگر بنیامین نبود عملکرد قابل دفاعی در این بازی‌ها نداشت زیرا امیری و یاوری در این بازی‌ها به رقبای خود باختند و حذف شدند. بنیامین با کسب مدال برنز این رقابت‌ها اولین مدال آسیایی انفرادی در بازی‌های آسیایی در رده سنی جوانان را برای کشورمان به ارمغان آورد.
بنیامین مانند همیشه افتخار آفرینی می‌کند اما با توجه به اینکه او در رده بزرگسالان توانسته بود نفر اول و دوم جهانی را شکست دهد توقع بیشتری از وی می‌رفت تا به مدال طلای این بازی‌ها برسد. هرچند کسب مدال برنز این رقابت‌ها برای اولین بار در بازی‌های آسیایی یک افتخارآفرینی است اما از پدیده ایرانی انتظار بیشتری می‌رفت.
هرچند این مسابقات را باید به دید کسب تجربه در رده های پایه برای راکت بدستان نوجوان ایران دانست تا در آینده بتوانند به افتخارات بیشتری دست یابند و مسیر رشد آنها با حضور در همین مسابقات فراهم خواهد شد.
البته باید پذیرفت وضعیت فدراسیون های تنیس روی میز و بدمینتون به هیچ عنوان با یکدیگر قابل قیاس نیستند و تنیس روی با سرمایه گذاری روی تک ستاره ها و اعزام های زیاد توانسته حداقل روند خود را حفظ و یک ستاره مستعد را به این رشته معرفی کند.

بازگشت اوسمار ویرا؛ مأموریت دشوار برای احیای پرسپولیس خسته

اوسمار ویرا باید تیم خسته و بی‌کیفیتی که در دست وحید هاشمیان بود را دوباره احیا کند. اوسمار ویرا، سرمربی برزیلی و آشنا برای هواداران پرسپولیس، دوباره به نیمکت سرخ‌ها بازگشته تا مأموریت دشواری را آغاز کند؛ بازگرداندن تیمی خسته، ناهماهنگ و دور از روزهای طلایی به مسیر قهرمانی. بازگشتی که هرچند با امید هواداران همراه است، اما چالش‌های جدی پیش روی این مربی باتجربه قرار دارد. پرسپولیس در ماه‌های اخیر روزهای پرفراز و نشیبی را پشت سر گذاشته؛ تیمی که از نظر روحی و بدنی فاصله زیادی با استانداردهای قهرمانی دارد و در بازی‌های اخیر، بی‌ثبات و کم‌انرژی نشان داده است. اوسمار به‌خوبی می‌داند که نخستین گام در مسیر احیای سرخ‌ها، بازسازی روحیه و بازگرداندن نظم تاکتیکی به تیم است. پرسپولیس نه تنها از نظر بدنی نیاز به ترمیم دارد، بلکه ذهنیت برنده‌اش نیز کمرنگ شده و این موضوع به یکی از دغدغه‌های اصلی او بدل شده است.
از نظر جایگاه در جدول، پرسپولیس هنوز فرصت دارد تا وضعیت خود را بهبود ببخشد. باقیمانده دیدارهای نیم‌فصل، به جز دربی پایتخت، مقابل تیم‌هایی است که مدعی قهرمانی نیستند؛ فرصتی طلایی برای اوسمار تا امتیازات از دست رفته را جبران و تیمش را دوباره به کورس بازگرداند. با این حال، پرسپولیس دقیقاً در بازی‌های مشابه برابر رقبا لغزش‌های زیادی داشته و همین مسأله، حساسیت هفته‌های آینده را دوچندان می‌کند. اما مأموریت اوسمار فقط به نتایج محدود نمی‌شود. شناخت دقیق از ترکیب فعلی و تشخیص ضعف‌های تیم، بخش مهمی از پروژه بازسازی او خواهد بود. پرسپولیس در چند پست کلیدی نیاز به تقویت جدی دارد و با نزدیک شدن به پنجره نقل‌وانتقالات زمستانی، انتخاب‌های درست می‌تواند نقش تعیین‌کننده‌ای در ادامه فصل داشته باشد. عملکرد ضعیف باشگاه در خریدهای تابستانی، حالا فشار مضاعفی را بر سرمربی جدید وارد کرده تا اشتباهات گذشته تکرار نشود.در کنار مسائل فنی، اوسمار باید فضای رختکن را نیز مدیریت کند. در ماه‌های گذشته، شایعاتی درباره اختلاف میان برخی بازیکنان پرسپولیس منتشر شده بود؛ موضوعی که اگر صحت داشته باشد، می‌تواند به بزرگ‌ترین تهدید داخلی تیم تبدیل شود. سرمربی برزیلی در دوره قبلی حضورش در پرسپولیس توانسته بود با برقراری ارتباط مؤثر و قاطع با بازیکنان، فضای تیم را متحد و آرام نگه دارد؛ حالا باید دوباره همان نظم و اقتدار را به رختکن بازگرداند.از سوی دیگر، تعامل او با مدیران باشگاه نیز زیر ذره‌بین است. یکی از ضعف‌های پرسپولیس در ماه‌های اخیر، نبود سرمربی مطالبه‌گر بود. وحید هاشمیان، سرمربی پیشین تیم، علی‌رغم شناخت عمیق از مجموعه پرسپولیس، در زمینه درخواست امکانات و بازیکن جدید منفعل عمل کرد و همین موضوع در نهایت به ضررش تمام شد. اما اوسمار ویرا دیگر آن دستیار آرام و مطیع گذشته نیست. او حالا در قامت سرمربی بازگشته؛ مربی‌ای با سابقه قهرمانی و جایگاهی که اجازه نمی‌دهد دیگران در کارش دخالت کنند. پرسپولیس در آغاز مسیری تازه قرار دارد؛ مسیری که با تغییر روی نیمکت همراه شده و حالا همه نگاه‌ها به مردی دوخته شده که یک‌بار در همین باشگاه طعم قهرمانی را چشیده است. اوسمار ویرا می‌داند که زمان زیادی برای آزمون و خطا ندارد. هواداران بی‌صبرند، جدول به ضرر سرخ‌هاست و هر لغزش تازه، ممکن است تیم را از مسیر بازگرداندن اعتماد عمومی دورتر کند. با این حال، تجربه، شناخت از فضای فوتبال ایران و رابطه خوب او با بدنه باشگاه می‌تواند برگ برنده‌اش باشد. اگر او بتواند تیم را از لحاظ روحی و فیزیکی احیا کند، خریدهای هدفمند انجام دهد و در عین تعامل با مدیریت، بر خواسته‌های فنی خود پافشاری کند، پرسپولیس بار دیگر می‌تواند خطرناک شود؛ تیمی که در مسیر قهرمانی گم شده بود، شاید دوباره با اوسمار ویرا راه بازگشت را پیدا کند.

شانس به مهدی طارمی رو می‌کند

ستاره ایرانی المپیاکوس به زودی دوباره در ترکیب تیمش قرار می‌گیرد.
ستاره ایرانی المپیاکوس، مهدی طارمی، پس از چند هفته نیمکت‌نشینی، به‌زودی دوباره به ترکیب اصلی تیمش بازخواهد گشت. تصمیمی که به نظر می‌رسد سرمربی اسپانیایی المپیاکوس، ژوزه لوئیز مندیلیبار، این بار قصد ندارد در آن تردید کند.
در دیدار سه‌شنبه‌شب المپیاکوس برابر آیندهوون در هفته چهارم لیگ قهرمانان اروپا، غیبت غیرمنتظره طارمی در ترکیب اصلی خبرساز شد. مهاجم ایرانی که در دو دیدار متوالی سوپر لیگ یونان مقابل آ.ا.ک آتن و آریس نقش پررنگی در پیروزی‌های تیمش داشت، از جمله با زدن دو گل و گرفتن یک پنالتی، انتظار می‌رفت در ترکیب اروپایی نیز به میدان برود. اما تصمیم فنی مندیلیبار برای نیمکت‌نشینی او، در نهایت با تساوی ۱–۱ برابر نماینده هلند و نارضایتی هواداران همراه شد.
طارمی در این فصل لیگ قهرمانان تنها دقایق محدودی مقابل پافوس، آرسنال و بارسلونا به میدان رفته و فرصت چندانی برای تأثیرگذاری نداشته است.
با این حال، کارنامه‌اش در لیگ داخلی یونان نشان می‌دهد که در اوج آمادگی قرار دارد؛ چهار گل، یک پاس گل و گرفتن دو پنالتی در شش بازی آماری است که نمی‌توان از آن چشم پوشید.
با توجه به این عملکرد، پیش‌بینی می‌شود طارمی در دیدار روز یکشنبه برابر کیفیسیا دوباره در ترکیب اصلی قرار بگیرد. المپیاکوس پیش از وقفه فیفادی به سه امتیاز این مسابقه نیاز مبرم دارد و مندیلیبار به‌خوبی می‌داند این بار دیگر نمی‌تواند اشتباه بازی با آیندهوون را تکرار کند.

سایر اخبار

میرباقری: برگزاری و سطح مسابقات داخلی با رقابت‌های جهانی برابری می‌کند

ملی‌پوش دوچرخه سواری کشورمان گفت: ورزشکارانی که در لیگ ایران شرکت می‌کنند از نظر توان جسمی، دست کمی از ورزشکاران حاضر در مسابقات جهانی ندارند. آرش میرباقری در گفت‌وگو با ایرنا، در خصوص مسابقات لیگ برتر جاده اظهار داشت: مرحله دوم این مسابقات در منطقه آزاد ارس برگزار شد که خوشبختانه میزبانی بسیار خوبی را شاهد بودیم. من در مسابقات جهانی و آسیایی نیز شرکت داشتم و در مقایسه با این رقابت‌ها، پهنای جاده و امنیت مسابقات واقعا چشمگیر بودوی ادامه داد: وضعیتم برای رقابت خوب نبود زیرا قبل از این مسابقه، در رقابت‌های پیست پا زده بودم و عضلات پاهایم سفت شده بود. از طرف دیگر مقداری سرماخوردگی داشتم که همین مسئله هم در عملکردم تاثیر بسیاری داشت. ملی‌پوش دوچرخه سواری کشورمان با اشاره به عدم کسب مدال انفرادی در مرحله دوم لیگ، عنوان کرد: با اینکه از نظر جسمی اوضاع خوبی در مسابقات نداشتم، در همه رقابت‌هایی که شرکت کردم، جزو نفرات برتر بودم. در بخش تیمی تایم تریل نیز توانستیم سوم مقام سوم را کسب کنیم اما آن رقابت هم به سختی به پایان رسیدوی افزود: تیم ما از ابتدا یک نفر کم داشت و ۲ ورزشکار دیگر تیم نیز تا اواسط میسر موفق به همراهی شدند. شرایط به طوری پیش رفت که مسابقه را با یک نفر از اعضای تیم به پایان رساندیم و بار سنگینی روی دوش من بود. قطعا در مرحله سوم، کاستی‌ها را جبران خواهیم کرد. میرباقری درباره سطح ورزشکاران ایرانی خاطرنشان کرد: ورزشکارانی که در لیگ ایران شرکت می‌کنند از نظر توان جسمی، دست کمی از ورزشکاران حاضر در مسابقات جهانی ندارند. شاید تجربه بچه‌ها کمی پایین باشد و یا از نظر تدارکات تیمی، به اندازه تیم‌های جهانی و آسیایی نباشیم اما واقعا سطح رقابت‌ها و ورزشکاران بالاست.

برگ سبز خودرو سواری سمند مدل ۱۴۰۲
به شماره پلاک ۴۹-۵۹۶ط۶۲
به شماره موتور 124K0227917
به شماره شاسی NAACV1HLFPPA01007
بنام علی یزدانی نسب مفقود واز درجه اعتبار ساقط است

شناسنامه سواری – چری تیپ ویانا مدل ۱۳۹۱
به شماره موتور 5QR477FAFBJ00002
به شماره شاسی NANKGFXH69S002742
به شماره پلاک ایران ۲۰ – ۱۶۱ی ۷۲
به نام زهرا طالب پور به شماره شناسنامه ۵۶۶ مفقود گردیده و از درجه اعتبار ساقط می باشد.

برگ سبز و سند کمپانی خودرو سواری پژو آر دی آی ۱۶۰۰ رنگ سفید صدفی _ روغنی مدل: ۱۳۸۵
شماره موتور: ۱۱۷۸۵۰۰۲۸۴۶ و
شماره شاسی: ۱۳۴۹۶۴۵۰
به شماره پلاک ۹۷ ایران ۱۵۶ ب ۷۶ بنام ابوالقاسم نوری کد ملی: ۴۴۱۰۱۷۱۰۲۱ مفقود گردیده و از درجه اعتبار ساقط میباشد.

برگ سبز،سند کمپانی و کارت موتورسیکلت کبیر ۱۵۰cc آبی مدل ۱۳۸۹
شماره پلاک ایران ۷۷۹-۱۳۶۹۷
شماره موتور ۴۱۳۷۸۰۳۲ ✻162FMJ✻
شماره تنه 150Z8962137 ✻✻✻ NCV بنام آرتق محمدپناهی مفقود شده و از درجه اعتبار ساقط می باشد

برگ سبز سواری سایپا SAINA MT مدل ۱۴۰۱ سفید
شماره پلاک ایران ۳۲-۱۵۴ق۱۵
شماره موتور M15/9819103
شماره شاسی NAS851100N5777086 بنام امیر عصاری شهری مفقود شده و از درجه اعتبار ساقط می باشد

برگ سبز موتورسیکلت پیشتاز CG125 مدل ۱۳۸۵ نقره ای
شماره پلاک ایران ۷۶۴-۸۱۳۸۹
شماره موتور PT157FMI*0609178
شماره شاسی 125A8514895✻✻✻NEG
بنام سیدمصطفی شریفی مقدم مفقود شده و از درجه اعتبار ساقط می باشد

برگ سبز نیسان آبی مدل ۱۳۷۹
شماره پلاک ایران ۲۶-۷۲۲ب۲۸
شماره موتور ۱۴۸۷۲۰
شماره شاسی C50230
بنام یونس دستار مفقود شده و از درجه اعتبار ساقط می باشد

برگ سبز وسندمالکیت(سند کمپانی)کارت موتورسیکلت کبیر ۱۵۰ رنگ سفید مدل ۱۳۹۳
شماره پلاک ۷۷۱ - ۶۹۹۵۴
شماره موتور ۱۳۳۴۰۱
شماره تنه ۹۳۳۷۵۱۷ مالکیت موسی الرضا گرمابی مفقود واز درجه اعتبار ساقط میباشد

برگ سبز خودرو سواری پیکان مدل ۱۳۸۲ رنگ سفید
شماره پلاک ایران ۳۶ -۷۳۷ ل ۴۱
شماره موتور ۱۱۱۵۸۲۳۹۷۶۷
شماره شاسی ۸۲۴۲۷۳۳۰ مالکیت حسن مرادی مفقود واز درجه اعتبار ساقط میباشد

سند (برگ سفید) ،شناسنامه (برگ سبز)، کارت، بیمه نامه ، معاینه فنی و کلیه مدارک خودرو سواری سایپا تیپ جی تی ایکس آی به رنگ آبی– اطلسی – متالیک به شماره موتور ۰۱۰۴۹۰۲۴
به شماره شاسی NAS1412283424755
به شماره پلاک ایران ۱۰-۳۵۳ ط ۵۹
به نام مصطفی فهیمی فرزند امین اله به شماره ملی ۰۰۸۱۳۰۶۲۹۶ مفقود گردیده و از درجه اعتبار ساقط می باشد.

آگهی تجدید مناقصه
فراخوان یک مرحله ای
«نوبت اول»

سازمان عمران و بازآفرینی فضاهای شهری شهرداری سبزوار

سازمان عمران و بازآفرینی فضاهای شهری شهرداری سبزوار در نظر دارد نسبت به برگزاری تجدید مناقصه عمومی کفپوش پیاده رو خیابان اسرار حدفاصل چهارراه بیهق تا میدان اسرار به شماره فراخوان ۲۰۰۴۰۹۴۵۷۵۰۰۰۰۳۸را از طریق سامانه تدارکات الکترونیکی دولت برگزار نماید.
کلیه مراحل برگزاری مناقصه از دریافت اسناد تا ارائه پیشنهاد مناقصه گران و بازگشایی پاکت ها از طریق درگاه سامانه تدارکات الکترونیکی دولت(ستاد)به آدرس (www.setadiran.ir) انجام خواهد شد.
تاریخ انتشار مناقصه در سامانه: ۱۴۰۴/۰۸/۱۷
مهلت دریافت اسناد مناقصه: ۱۴۰۴/۰۹/۰۱
مهلت زمانی ارائه پیشنهاد: ۱۴۰۴/۰۹/۱۱
زمان بازگشایی پاکت ها: ۱۴۰۴/۰۹/۱۲
تضمین شرکت در مناقصه شماره فراخوان ۲۰۰۴۰۹۴۵۷۵۰۰۰۰۳۸ مبلغ ۱,۴۳۰,۰۰۰,۰۰۰ ریال
فؤاد سحابی–سرپرست سازمان

✻✻✻
هیات موضوع قانون تعیین تکلیف وضعیت ثبتی اراضی و ساختمانهای فاقد سند رسمی آگهی موضوع ماده ۳ قانون و ماده ۱۳ آئین نامه قانون تعیین تکلیف وضعیت ثبتی و اراضی و ساختمانهای فاقد سند رسمی
برابر آرای شماره ۱۴۰۴۶۰۳۱۸۰۰۴۰۰۹۷۷۱ مورخه ۱۴۰۴/۶/۷ و ۱۴۰۴۶۰۳۱۸۰۰۴۰۰۹۳۹۲ و ۱۴۰۴۶۰۳۱۸۰۰۴۰۰۹۳۹۱ مورخه ۱۴۰۴/۵/۲۹ موضوع قانون تعیین تکلیف وضعیت ثبتی اراضی و ساختمانهای فاقد سند رسمی مستقر در واحد ثبتی رودبار ، تصرفات بهنام باقری فرزند ستار مورد تایید قرار گرفت .
۱–ششدانگ یک قطعه باغ بمساحت ۱۴۱۲/۲۹ مترمربع که به شماره پلاک فرعی ۳۶۰ مجزی از پلاک ۱۱۷ فرعی از اصلی ۱۸ واقع در کیاباد بخش ۱۸ گیلان از مالکیت حاج یوسف پور صدراله و غیره به آدرس شهرستان رودبار – کیاباد –محرز گردیده است .
۲––ششدانگ یک قطعه زمین با بنای احداثی بمساحت ۳۸۵/۹۰ مترمربع که به شماره پلاک فرعی ۳۵۹ مجزی از پلاک ۱۲ فرعی از اصلی ۱۸ واقع در کیاباد بخش ۱۸ گیلان از مالکیت عباد اله محمدپور گنجه و غیره به آدرس شهرستان رودبار – کیاباد –محرز گردیده است .
۳––ششدانگ یک قطعه باغ بمساحت ۱۷۸۹/۴۶ مترمربع که به شماره پلاک فرعی ۳۵۸ مجزی از پلاک ۴۶ فرعی از اصلی ۱۸ واقع در کیاباد بخش ۱۸ گیلان از مالکیت عبد اله مسیح زاده رحمت آبادی و غیره به آدرس شهرستان رودبار – کیاباد –محرز گردیده است .
لذا به منظور اطلاع عموم مراتب در دو نوبت آگهی می شود در صورتیکه اشخاص نسبت به صدور سند مالکیت متقاضی اعتراضی داشته باشند میتوانند از تاریخ انتشار اولین آگهی به مدت دو ماه اعتراض خود را به این اداره تسلیم و پس از اخذ رسید ، ظرف مدت یکماه از تاریخ تسلیم اعتراض دادخواست خود را به مراجع قضایی تقدیم نمایند بدیهی است در صورت انقضای مدت مذکور و عدم وصول اعتراض طبق مقررات سند مالکیت صادر خواهد شد .
تاریخ انتشار نوبت اول : ۱۴۰۴/۸/۳ تاریخ انتشار نوبت دوم: ۱۴۰۴/ ۰۸/۱۷
رئیس ثبت اسناد و املاک رودبار– انوش اکبری
م– الف : ۱۵۹۱ شناسه اگهی : ۲۰۳۰۲۱۷

✻✻✻
هیات موضوع قانون تعیین تکلیف وضعیت ثبتی اراضی و ساختمانهای فاقد سند رسمی آگهی موضوع ماده ۳ قانون و ماده ۱۳ آئین نامه قانون تعیین تکلیف وضعیت ثبتی و اراضی و ساختمانهای فاقد سند رسمی
برابر رای شماره ۱۴۰۴۶۰۳۱۸۰۰۴۰۱۰۹۱۲ مورخه ۱۴۰۴/۶/۲۳ موضوع قانون تعیین تکلیف وضعیت ثبتی اراضی و ساختمانهای فاقد سند رسمی مستقر در واحد ثبتی رودبار ، تصرفات ناهید علی پور طالکوئی فرزند اسمعیل مورد تایید قرار گرفت .۱–ششدانگ یک قطعه زمین با بنای احداثی بمساحت ۵۵۹/۴۶ مترمربع به شماره پلاک فرعی ۳۰۵ مجزی از پلاک ۱۰۵ فرعی از اصلی ۴۱ واقع در دیورود بخش ۱۸ گیلان از مالکیت اسمعیل علی پور طالکوئی و غیره به آدرس شهرستان رودبار – دیورود –محرز گردیده است .لذا به منظور اطلاع عموم مراتب در دو نوبت آگهی می شود در صورتیکه اشخاص نسبت به صدور سند مالکیت متقاضی اعتراضی داشته باشند میتوانند از تاریخ انتشار اولین آگهی به مدت دو ماه اعتراض خود را به این اداره تسلیم و پس از اخذ رسید ، ظرف مدت یکماه از تاریخ تسلیم اعتراض دادخواست خود را به مراجع قضایی تقدیم نمایند بدیهی است در صورت انقضای مدت مذکور و عدم وصول اعتراض طبق مقررات سند مالکیت صادر خواهد شد .
تاریخ انتشار نوبت اول : ۱۴۰۴/۰۸/۳ تاریخ انتشار نوبت دوم: ۱۴۰۴/۰۸/۱۷
رئیس ثبت اسناد و املاک رودبار– انوش اکبری م– الف : ۱۶۲۳
شناسه اگهی : ۲۰۳۰۲۱۱

✻✻✻
هیات موضوع قانون تعیین تکلیف وضعیت ثبتی اراضی و ساختمانهای فاقد سند رسمی
آگهی موضوع ماده ۳ قانون و ماده ۱۳ آئین نامه قانون تعیین تکلیف وضعیت ثبتی و اراضی و ساختمانهای فاقد سند رسمی
برابر رای شماره ۱۴۰۴۶۰۳۱۸۰۰۴۰۰۰۱۵۰ مورخه ۱۴۰۴/۶/۱۴ موضوع قانون تعیین تکلیف وضعیت ثبتی اراضی و ساختمانهای فاقد سند رسمی مستقر در واحد ثبتی رودبار ، تصرفات دهقان کاظمی شمامی فرزند احمد علی مورد تایید قرار گرفت .
۱–ششدانگ یک قطعه زمین مزروعی بمساحت ۲۲۵۰۰ مترمربع که در رعایت حریم دره سیل رو الزامی میباشد به شماره پلاک فرعی ۱۷۶۵ مجزی از پلاک ۱۸۷ فرعی از اصلی ۲۲ واقع در شمام بخش ۲۰ گیلان از مالکیت قاسم رضوان پناه و غیره به آدرس شهرستان رودبار – شمام –محرز گردیده است .
لذا به منظور اطلاع عموم مراتب در دو نوبت آگهی می شود در صورتیکه اشخاص نسبت به صدور سند مالکیت متقاضی اعتراضی داشته باشند میتوانند از تاریخ انتشار اولین آگهی به مدت دو ماه اعتراض خود را به این اداره تسلیم و پس از اخذ رسید ، ظرف مدت یکماه از تاریخ تسلیم اعتراض دادخواست خود را به مراجع قضایی تقدیم نمایند بدیهی است در صورت انقضای مدت مذکور و عدم وصول اعتراض طبق مقررات سند مالکیت صادر خواهد شد .
تاریخ انتشار نوبت اول : ۱۴۰۴/۰۸/۳ تاریخ انتشار نوبت دوم: ۱۴۰۴/۰۸/۱۷
رئیس ثبت اسناد و املاک رودبار– انوش اکبری
م– الف : ۱۶۲۱ شناسه اگهی :۲۰۳۰۲۱۳
✻✻✻

آگهی قانون تعیین تکلیف اراضی وساختمانهای فاقد سند رسمی شهرستان الشتر–سری (۴۴۵) جمعی
نظر به دستور مواد ۱ و ۳ قانون تعیین تکلیف وضعیت اراضی و ساختمان‌های فاقد سند رسمی ،املاک متقاضیانی که در هیات موضوع ماده یک قانون مذکور مستقر در واحد ثبتی شهرستان الشتر مورد رسیدگی و تصرفات مالکانه و بلا معارض آنان محرز و رای لازم صادر گردیده جهت اطلاع عموم به شرح ذیل در دو نوبت آگهی می‌گردد. در صورتی که هرکس نسبت به صدور سند مالکیت بنام متقاضیان اعتراض داشته باشد می تواند از تاریخ انتشار اولین آگهی به مدت دو ماه اعتراض خود را کتباً به اداره ثبت اسناد واملاک محل تسلیم وپس از اخذ رسید ظرف مدت یکماه از تاریخ تسلیم اعتراض دادخواست خودرا به مراجع محترم قضایی تقدیم وگواهی تقدیم دادخواست را به اداره ثبت محل تحویل نماید، در صورتی که اعتراض در مهلت قانونی واصل نگردد یا معترض گواهی تقدیم دادخواست به دادگاه عمومی محل ارائه نکند اداره ثبت مبادرت به صدور سند مالکیت می‌نماید و صدور سند مالکیت مانع از مراجعه متضرر به دادگاه نیست .تاریخ انتشار نوبت اول : (۱۴۰۴/۸/۱۷) نوبت دوم: (۱۴۰۴/۹/۲)
۱ تقاضای «علی فاضل نوری»فرزند «یوسف» نسبت به «ششدانگ یک قطعه زمین مزروعی» بمساحت «۱۵۲۰» مترمربع مجزی شده از پلاک شماره «۲۰» فرعی از «۱۱۱/۱» اصلی واقع در بخش «بخش ۱۱ حوزه ثبت ملک الشتر (سلسله)» خروجی از مالکیت مالک اولیه «حوکعلی فرزند علی»
۲– تقاضای «فاضل سعادت پور» فرزند «حسین» نسبت به «ششدانگ یک قطعه زمین مزروعی» بمساحت «۶۱۶۳,۱۱» مترمربع مجزی شده از پلاک شماره «۴۰» فرعی از «۶/۲۶» اصلی واقع در بخش «بخش ۱۱ حوزه ثبت ملک الشتر (سلسله)» خروجی از مالکیت مالک اولیه «حسین سعادت پور»
۳– تقاضای «محمد ولی فولادوند» فرزند «محمد کاظم» نسبت به «ششدانگ یک قطعه زمین مزروعی» بمساحت «۴۳۰۸,۲۴» مترمربع مجزی شده از پلاک شماره «۵۳» فرعی از «۱۳۹» اصلی واقع در بخش «بخش ۱۱ حوزه ثبت ملک الشتر (سلسله)» خروجی از مالکیت مالک اولیه « علی میرزا و ملک میرزا میرزایی نجفقلی »
۴ – تقاضای «محمد ولی فولادوند» فرزند «محمد کاظم» نسبت به «ششدانگ یک قطعه زمین مزروعی» بمساحت «۲۰۳۵,۵۶» مترمربع مجزی شده از پلاک شماره «۵۴» فرعی از «۷۷/۲۴» اصلی واقع در بخش «بخش ۱۱ حوزه ثبت ملک الشتر (سلسله)» خروجی از مالکیت مالک اولیه «عزیز اسدپور»
۵ – تقاضای «کاظم و اکبر یوسفوند» فرزند «بهرام» نسبت به «ششدانگ مشاع از یک قطعه زمین مزروعی» بمساحت «۷۸۱۸,۶۴» مترمربع مجزی شده از پلاک شماره «۲۷۸» فرعی از «۲۰۷» اصلی واقع در بخش «بخش ۱۱ حوزه ثبت ملک الشتر (سلسله)» خروجی از مالکیت مالک اولیه «فره که (فرهاد) فرزند محمد مراد»
۶– تقاضای «اکبر یوسفوند» فرزند «بهرام» نسبت به «ششدانگ یک قطعه باغ» بمساحت «۲۴۰۴,۷۳» مترمربع مجزی شده از پلاک شماره «۲۸۱» فرعی از «۲۰۷» اصلی واقع در بخش «بخش ۱۱ حوزه ثبت ملک الشتر (سلسله)» خروجی از مالکیت مالک اولیه «حیدر یوسفوند فرزند شاه مراد»
۷ – تقاضای «علی صفر و علی عسگر یوسفوند» فرزند «محمد» نسبت به «ششدانگ مشاع از یک قطعه زمین مزروعی» بمساحت «۴۳۳۱,۲۰» مترمربع مجزی شده از پلاک شماره «۲۷۴» فرعی از «۲۰۷» اصلی واقع در بخش «بخش ۱۱ حوزه ثبت ملک الشتر (سلسله)» خروجی از مالکیت مالک اولیه «رحیم و فاطمه و زهرا و فرزندان حاج باقی قیاسی»
۸ – تقاضای «خدیجه میرزائی حسنوند» فرزند «ایمانعلی» نسبت به «ششدانگ یک قطعه زمین مزروعی» بمساحت «۱۵۸,۲۰» مترمربع مجزی شده از پلاک شماره «۶۳۷» فرعی از «۱۰۲» اصلی واقع در بخش «بخش ۱۱ حوزه ثبت ملک الشتر (سلسله)» خروجی از مالکیت مالک اولیه «احمد بگ ندری»
۹ – تقاضای «شابانو محمدی پیری» فرزند «کاظم» نسبت به «ششدانگ یک قطعه زمین مزروعی» بمساحت «۷۵۰۹,۹۲» مترمربع مجزی شده از پلاک شماره «۳۶۰» فرعی از «۲۲۴» اصلی واقع در بخش «بخش ۱۱ حوزه ثبت ملک الشتر (سلسله)» خروجی از مالکیت مالک اولیه «حسن فرزند چنگیز»
۱۰– تقاضای «علی یوسفوند» فرزند «صید احمد» نسبت به «ششدانگ یک قطعه زمین مزروعی» بمساحت «۴۰۶۶,۴۲» مترمربع مجزی شده از پلاک شماره «۱۵۱» فرعی از «۲۰۸/۲» اصلی واقع در بخش «بخش ۱۱ حوزه ثبت ملک الشتر (سلسله)۱/» خروجی از مالکیت مالک اولیه «اردشیر پسر سیف اله»
مصطفی نیک مهر
رییس اداره ثبت اسناد و املاک شهرستان الشتر
شناسه اگهی : ۲۰۳۷۴۳۳
✻✻✻

روزنامه
معین

فرهنگی، اجتماعی، ورزشی

صاحب امتیاز و مدیر مسئول:
یونس رنجکش کیسمی
مشاور عالی اجرایی مدیر مسئول :دکتر مهران بازرگانی
سردبیر : ایمان رنجکش
گروه صفحه آرایی:منیره خجسته حال – الهه رنجکش

« مندرجات لزوما برتابنده دیدگاه روزنامه نیست »

شنبه ۱۷ آبان ۱۴۰۴
شماره ۷۱۲۱

moeennews.ir

چاپ : شرکت چاپ و نشر شاخه سبز
نشانی دفترمرکزی :رشت خیابان سعدی.کوچه پورنقاشیان .بن بست سوم.پلاک۸۸.طبقه سوم
نشانی دفتر تهران : خ مطهری ابتدای سهرودی جنوبی ک زاهدان پ ۸ واحد یک
کدپستی ۱۵۷۸۷۶۳۸۱۳
تلفن : ۳۳۲۴۳۶۳۴-۰۱۳ * همراه : ۰۹۱۱۱۸۲۳۴۳۵
فاکس : ۳۳۲۴۵۷۰۰-۰۱۳ * کد پستی:۴۱۵۳۶۵۶۶۳۱

moeendaily@yahoo.com

کاریکاتور

ظریف: به سود آمریکا است که از تسلیم بی‌قید و شرط ایران دست بردارد و به‌سوی مذاکرات واقعی حرکت کند
اخبار اخیر نگران‌کننده است ما نباید تماشاگر باشیم

وزیر امور خارجه پیشین و بنیان‌گذار مؤسسه «پایاب» گفت: «به سود ایالات متحده است که از خیال تسلیم بی‌قید و شرط ایران دست بردارد و به‌سوی مذاکرات واقعی حرکت کند.»

به گزارش خبرآنلاین، شصت‌وسومین کنفرانس پاگواش در هیروشیما با عنوان «هشتاد سال پس از بمباران اتمی؛ زمانی برای صلح، گفت‌وگو و خلع سلاح هسته‌ای» از اول تا پنجم نوامبر (۱۰ تا ۱۵ آبانماه) در شهر هیروشیمای ژاپن در حال برگزاری است.

بنا بر گزارش ایرنا، در توضیح این رویداد آمده است: «ما مفتخریم که در هیروشیما گرد هم آمده‌ایم تا هشتادمین سالگرد بمباران اتمی، هفتادمین سالگرد «بیانیه راسل–اینشتین» و سی‌امین سالگرد اعطای جایزه صلح نوبل به سِر جوزف راتبلات و کنفرانس‌های پاگواش درباره علم و امور جهانی را گرامی بداریم. از دل مناطقِ بمباران‌شده، جایی که هنوز نشانه‌های زخم‌ها آشکار است، شصت‌وسومین کنفرانس پاگواش پیامی پرصلابت به جهان می‌فرستد: نه به هیروشیماهای دیگر. نه به ناگازاکی‌های دیگر. نه به جنگ.»

«سازمان پاگواش» سازمانی بین‌المللی است که با هدف کاهش خطرات ناشی از تسلیحات هسته‌ای و سایر سلاح‌های کشتار جمعی فعالیت می‌کند. این سازمان از طریق گفت‌وگوهای غیررسمی میان دانشمندان، سیاستمداران و کارشناسان تلاش می‌کند تا راه‌حل‌های علمی مبتنی بر شواهد برای مسائل امنیت جهانی ارائه دهد.

محمدجواد ظریف، وزیر امور خارجه پیشین و بنیان‌گذار و رئیس مؤسسه «پایاب» (PAIAB Institute) سخنران اصلی روز سوم این کنفرانس بود. متن سخنرانی ظریف به شرح زیر است:

امروز ایستادن در برابر شما در شصت‌وسومین کنفرانس پاگواش در هیروشیما، افتخاری بزرگ برای من است. صمیمانه‌ترین سپاس خود را نثار برگزارکنندگان می‌کنم که مرا برای سخن گفتن در جمعی چنین برجسته از دانشمندان، سیاست‌گذاران، رهبران جامعه مدنی و اندیشمندان از سراسر جهان دعوت کردند.

امروز من نه در مقام رسمی دولتی، که هیچ مقام رسمی‌ای ندارم، بلکه در مقام شخصی خود و به‌عنوان استاد و بنیان‌گذار و رئیس مؤسسه «پایاب» (PAIAB Institute)، سخن می‌گویم؛ مؤسسه‌ای غیردولتی که به طراحی و ساخت آینده‌ای الهام‌بخش اختصاص دارد. امیدوارم همراه با همه شما بتوانیم مسیرهایی را برای ساخت آینده‌ای امن‌تر و انسانی‌تر جست‌وجو کنیم.

برای ما ایرانیان، سلاح‌های کشتار جمعی یادگاری از گذشته‌ای دور نیستند

بودن در هیروشیما، هشتاد سال پس از نخستین و به امید خدا آخرین استفاده از سلاح‌های هسته‌ای، حس عمیقی از مسئولیت سنگین و اندوه‌بار را در انسان برمی‌انگیزد. این شهر که روزگاری از وحشت بمب اتم به کلی ویران شد، امروز یادمانی جاودانه از هم حماقت و هم تاب‌آوری انسان است.

هیروشیما به نمادی قدرتمند از توان انسان برای برخاستن از خاکستر نابودی و دفاع از جهانی عاری از کابوس نابودی هسته‌ای بدل شده است.

ما ایرانیان نیز معنای هولناک و غیرقابل بیان سلاح‌های کشتار جمعی و رنج انسانیِ ماندگاری را که این سلاح‌ها پدید می‌آورند، به‌خوبی درک می‌کنیم.

ملت ما خود قربانی مستقیم این بربریت بوده است. در جنگ صدام حسین علیه ایران، رژیم او با قساوتی بی‌رحمانه از عوامل شیمیایی علیه رزمندگان ما، غیرنظامیان بی‌گناه و حتی شهروندان عراقی استفاده کرد.

بازدید شب گذشته من از موزه صلح هیروشیما و تماشای تصاویر هولناکِ بخشی از ۱۴۰ هزار کشته و نزدیک به ۶۵۰ هزار بازمانده بمباران‌های اتمی (هیباکوشا)، مرا به یادِ سال ۱۹۸۸ انداخت؛ زمانی که در فرودگاه جان اف. کندی نیویورک به استقبال قربانیان کُردِ حملات شیمیایی عراق رفتم. آن‌ها برای درمان آمده بودند و تنها نمونه‌ای کوچک از ده‌ها هزار ایرانی بودند که با سلاح‌های شیمیایی کشته شدند و بسیاری دیگر که با جراحات مادام‌العمر دست‌به‌گریبان ماندند؛ جراحاتی که هنوز هم بازماندگان و خانواده‌هایشان را می‌آزارد.

بنابراین، برای ما ایرانیان، سلاح‌های کشتار جمعی یادگاری از گذشته‌ای دور نیستند؛ بلکه اهریمنانی‌اند که هنوز هم زندگی و کرامت قربانیان را، مدت‌ها پس از خاموشی تفنگ‌ها، می‌فرسایند.

در جریان جنگ تحمیلی، جهان مصلحت ژئوپولیتیکی را بر مسئولیت اخلاقی ترجیح داد

طعنه‌آمیز است که همان کشورهایی که امروز ایران را به‌دروغ به تلاش برای دستیابی به سلاح هسته‌ای متهم می‌کنند، در همان سال‌های تاریک از صدام حسین حمایت و او را تا دندان مسلح کردند، از جمله با سلاح‌های شیمیایی، بر او سرمایه‌گذاری کردند و چشم بر جنایاتش بستند.

آنها حتی در برابر شواهد غیرقابل انکار نیز سکوت کردند و مصلحت ژئوپولیتیکی را بر مسئولیت اخلاقی ترجیح دادند و قربانیان را حتی از ابتدایی‌ترین ابزارهای دفاع از خود نیز محروم کردند.

اجازه دهید خاطره‌ای شخصی از همان دوران را بازگو کنم که عمق آن خیانت را نشان می‌دهد. در میانه دهه ۱۹۸۰، زمانی که دانشجویی جوان بودم که به‌صورت پاره‌وقت در حوزه دیپلماسی فعالیت می‌کردم، به رئیس وقت شورای امنیت سازمان ملل، سفیر فرانسه، مراجعه کردم تا اطلاع دهم که سلاح‌های شیمیایی علیه ایران به‌کار گرفته می‌شوند. پاسخ او سرد و تکان‌دهنده بود: «من مجاز به گفت‌وگو درباره این موضوع با شما نیستم.»

به‌گفته نیویورک‌تایمز، پنتاگون نیز از این مسئله چندان هراسی نداشت؛ برای آنان، این هم فقط یکی دیگر از روش‌های کشتن انسان‌ها بود.هفت تحقیق سازمان ملل استفاده از سلاح‌های شیمیایی علیه ایران را تأیید کرد؛ اما در طول تمام دوران تجاوز عراق به ایران، حتی یک قطعنامه محکومیت علیه صدام در شورای امنیت صادر نشد. البته، همه‌چیز زمانی تغییر کرد که او به کویت حمله کرد.

مخالفت ایران با سلاح هسته ای نمادین و نمایشی نیست بلکه استراتژیک است

دقیقاً به‌دلیل همین تاریخ دردناک و نه علیرغم آن ایران همواره موضعی قاطع در مخالفت با سلاح‌های کشتار جمعی اتخاذ کرده است. از دید من، مخالفت ایران صرفاً جنبه گفتاری ندارد؛ بلکه استراتژیک است.در سه دهه گذشته، برنامه هسته‌ای ایران از دو منظر غالب مورد تفسیر قرار گرفته است: دشمنان آن را تلاشی پنهان برای تولید سلاح هسته‌ای دانسته‌اند. بسیاری از شما به یاد دارید که نتانیاهو از اواسط دهه ۱۹۹۰ بارها با ایجاد ترس، مدعی شد ایران تنها چند هفته یا چند ماه با ساخت بمب اتم فاصله دارد. دیگران نیز فعالیت‌های ایران را تلاشی مشروع برای توسعه فناوری پیشرفته دانسته‌اند که هرگز به آستانه تسلیحاتی نرسیده است. هر دو دیدگاه اما بر فرضی نادرست بنا شده‌اند: این‌که برنامه هسته‌ای ایران در نهایت معطوف به سلاح است.

اجازه دهید برداشت خود را از تاکید مقام معظم رهبری بر تداوم برنامه هسته‌ای در ایران بیان کنم؛ ایشان فتوایی دینی مبنی بر حرمت سلاح هسته‌ای صادر کرده و همزمان می دانیم که این برنامه ارزش بازدارندگی واقعی نداشته است. برای رهبری، موضوع همواره چیزی عمیق‌تر و ماندگارتر بوده است: کرامت. ایشان مصرّانه بر تداوم برنامه صلح‌آمیز هسته‌ای پافشاری کرده، دقیقاً چون به ایران با ابزار تهدید، تحریم و ارعاب گفته شد که نباید چنین کند. برای ایشان و برای بسیاری از ایرانیان، این تلاش هرگز جست‌وجویی برای سلطه آفرینی نبوده بلکه آزمونی برای مقاومت در برابر تسلیم بوده است.به این نکته بیندیشید: چهار دهه تحریم، حملات سایبری و ترور دانشمندان، نه ایران را وادار به تسلیم کرده و نه به ساخت بمب سوق داده است. آنچه باعث تداوم این برنامه شده نه برنامه های نظامی بلکه احترام به خویشتن است. حتی تجاوز بی‌دلیل اخیر از سوی دو قدرت هسته‌ای نیز نتوانست این واقعیت را تغییر دهد.

اسرائیل و آمریکا به اهداف خود از تجاوز به ایران دست نیافتند

امیدوارم ایالات متحده از همکاری خود با اسرائیل در این تجاوز شکست‌خورده، دو نتیجه مهم گرفته باشد. با این حال، در حالی که باید از تاریخ درس گرفت، نباید در زندان آن گرفتار شد. گذشته می‌تواند راهنما باشد اما نباید سرنوشت ما را تعریف کند. بنابراین، امیدوارم آمریکا شجاعت آموختن و پیش‌رفتن را بیابد.

نخست، این تجاوز به اهداف خود دست نیافت. اسرائیل این واقعیت را نادیده گرفت که ایرانیان همواره در برابر متجاوز متحد می‌شوند و از کشور خود دفاع می‌کنند. افزون بر آن، این درگیری نشان داد ایران هم توانایی و هم اراده وارد آوردن آسیب جدی به دو قدرت هسته‌ای را دارد. من جنگ‌طلب نیستم و از کشته شدن هیچ‌کس خشنود نیستم، اما واقعیت‌ها انکارناپذیرند: ایران توانست خسارت‌هایی به اسرائیل وارد کند، در حالی که در داخل ایران، در ۲۲ استان از ۳۱ استان حتی صدای یک گلوله هم شنیده نشد. در مقابل، هر گوشه از اسرائیل تأثیر موشک‌های ایرانی را احساس کرد که این عدم تقارن در آسیب‌پذیری را آشکار ساخت.

خیال‌پردازی‌های ترامپ درباره برنامه هسته ای ایران واقعیت ندارند

درس دوم که ایالات متحده باید عمیقاً درک کند این است که توانمندی‌های هسته‌ای ایران برخلاف خیال‌پردازی‌های ترامپ قابل «نابودی» نیست.ظرفیت واقعی نه در سانتریفیوژها و ذخایر اورانیوم غنی‌شده، بلکه در عرصه دانش علمی، تخصص فنی و نوآوری نهفته در ذهن دانشمندان ایرانی است. اسرائیل و آمریکا تلاش کردند بهترینِ این دانشمندان را از میان بردارند، اما زیرساخت فنی و علمی را نمی‌توان «نابود» کرد.بنابراین، به سود ایالات متحده است که از خیال تسلیم بی‌قید و شرط ایران دست بردارد و به‌سوی مذاکرات واقعی حرکت کند. هدف باید دستیابی به توافقاتی باشد که تضمین کند این ظرفیت پیشرفته هسته‌ای، شفاف و صرفاً صلح‌آمیز باقی بماند.

جهان دست از تهدید انگاری ایران بردارد

بن‌بستی که به این تجاوز بی‌دلیل و شکست‌خورده در میانه مذاکرات دیپلماتیک انجامید، از یک «نقص یا ناآگاهی شناختی» سرچشمه می‌گیرد؛ در قلب آن، «شکاف کرامت» نهفته است: شکافی میان تصوری که غرب از ایران دارد و تصوری که ایرانیان از خود دارند.

هر راه‌حل پایدار مستلزم آن است که با ایران نه به عنوان تهدیدی دائمی که باید مهار شود، بلکه به عنوان شریکی برابر در امور جهانی با منافع مشروع و سهمی ارزشمند رفتار شود. این تحول نیازمند ساختن چارچوبی نوین برای تعامل است؛ چارچوبی مبتنی بر احترام متقابل، شفافیت و رفاه مشترک.

جهان امروز می‌داند که ایران شکار آسانی نیست

ایران نیز باید خود را از «پارادایم تهدید» رها کند. ایران اکنون آشکارا نشان داده است که هرچند هزینه‌های انسانی و اقتصادی مسیر رفته اندک نبوده است (و من قصد توجیه یا کم‌اهمیت جلوه دادن این هزینه‌ها را ندارم) اما دوران «بزن و دررو» به سر آمده است.

جهان امروز می‌داند که ایران شکار آسانی نیست. ابر قدرتی که بیش از ۸۰۰ میلیارد دلار در سال برای نظامی‌گری هزینه می‌کند، نتوانست کشوری را تحقیر کند که کمتر از ۱۰ میلیارد دلار به دفاع اختصاص می‌دهد.در واقع، همان ابرقدرت پیش از آغاز بمباران‌های نسنجیده علیه تأسیسات حفاظت شده ایران، ناچار شد تمام نیروهای خود را از پایگاه‌های نظامی پیرامون ایران تخلیه کند.

با تکیه بر این اعتماد به نفس دشوار به دست آمده، ایران اکنون می‌تواند با جهان وارد تعامل شود. زمان آن فرا رسیده است که همه ما ـ ایران، منطقه و جامعه جهانی گسترده‌تر از «آینده پیش‌فرض» شکل‌گرفته از اشتباهات و رنج‌های گذشته به سوی «آینده ساخته‌شده» ای حرکت کنیم که آگاهانه و از دل امکانات بی‌پایان پیش‌رو ساخته می‌شود.

شهروندان ایران بزرگ‌ترین سرمایه آن هستند

پیش‌تر درباره آنچه غرب باید انجام دهد سخن گفتم. اکنون اجازه دهید گام‌های مشخصی را که ایران می‌تواند با اتکای بر این اعتماد تازه بردارد، برشمارم:

نخست: توانمندسازی مردم ایران

شهروندان ایران بزرگ‌ترین سرمایه آن هستند. در طول دهه‌ها جنگ، تحریم اقتصادی و انزوای بین‌المللی ـ و حتی در طول هزاران سال پیش از آن، ایرانیان تاب‌آوری شگفت‌انگیزی از خود نشان داده‌اند و همواره از دل سختی‌ها فرصت ساخته‌اند. برای ساخت آینده‌ای روشن‌تر، ایران باید پرورش این سرمایه انسانی را نه از دریچه تهدیدهای بیرونی، بلکه از دریچه توان درونی و سهم جهانی خود دنبال کند.

دوم: تقویت دفاع

گذار به «پارادایم امکان‌ها» به معنای ساده‌انگاری در برابر تهدیدهای واقعی نیست؛ ایران همچنان هوشیار خواهد ماند. ایران کمتر از هر بازیگر عمده منطقه برای دفاع هزینه می‌کند. برای حفظ امنیت، باید توان دفاعی خود را تقویت کنیم و در عین حال از تعیین سقف هزینه‌های نظامی در سطح منطقه حمایت کنیم.

سوم: ساختن منطقه‌ای نیرومند

جغرافیای منحصر به فرد ایران، آن را به مرکز طبیعی برای یکپارچگی در آسیای غربی و قفقاز بدل کرده است. رئیس جمهور روحانی ابتکار «امید» یا طرح صلح هرمز را پیشنهاد کرد. من نیز در مقام معاون رئیس‌جمهور در زمستان گذشته و در مقاله‌ای برای نشریه اکونومیست، ایده «انجمن گفت‌وگوی مسلمانان آسیای غربی» (MWADA) را مطرح کردم؛ ابتکاری برای جایگزینی دشمنی با دوستی از راه پیوندهای فرهنگی و اقتصادی که به پیمان عدم‌تجاوز منطقه‌ای منتهی شود. این طرح‌ها اغلب با مقاومت ناشی از ذهنیت‌های با حاصل جمع صفر مواجه شدند. اما رویدادهای اخیر، چشم‌انداز روانی منطقه را دگرگون کرده است. حملات اسرائیل به غزه، لبنان، سوریه، ایران، یمن و حتی قطر در تنها شش ماه، حس مشترکی از آسیب‌پذیری ایجاد کرده که می‌تواند اتفاقا به بنیان همکاری هم تبدیل شود.

تصور کنید چه امکان‌های شگرفی در پیش است: شبکه‌های انرژی به‌هم‌پیوسته، مراکز مشترک پژوهش هسته‌ای، پروژه‌های آب‌شیرین‌کن، کریدورهای اقتصادی که منابع آسیای مرکزی را به مسیرهای تجاری اقیانوس هند پیوند می‌دهند و تبادلات فرهنگی در بزرگداشت میراث مشترک. این ایده‌ها تحت نظارت سازمان ملل می‌توانند از حد مفهوم فراتر رفته و به معماری واقعی برای صلح منطقه‌ای بدل شوند.

چهارم: احیای دیپلماسی جهانی

بدبینی عمیق ایران نسبت به غرب بی‌دلیل نیست؛ این بی‌اعتمادی حاصل تاریخ طولانی از خیانت‌ها است: از کودتایِ ۱۹۵۳ تا خروج یک‌جانبه آمریکا از برجام در ۲۰۱۸ و ناتوانی اروپا در اجرای تعهداتش. اخیراً نیز دیپلماسی نه با پاسخ دیپلماتیک بلکه با بمب مواجه شد و تعامل با خشونت و تقابل پاسخ داده شد.ایران و غرب منافع حیاتی مشترکی در پرهیز از رویارویی دائمی دارند

با این حال، با وجود این کارنامه ناامید کننده، ایران و غرب منافع حیاتی مشترکی در پرهیز از رویارویی دائمی دارند. برجام نشان داد که مذاکره کارآمد است؛ اما فروپاشی آن نیز نشان داد که اگر یکی از طرفین توافق را ابزار سیاسی زودگذر بداند صلح می‌تواند چقدر شکننده باشد.

برای رهایی از چرخه بی‌پایان بحران‌ها، باید به‌طور جمعی سازوکارهای نوین در سطح منطقه‌ای و جهانی طراحی کنیم که نهادینه‌سازی اعتماد را در اولویت قرار دهد.

یکی از گام‌های عملی، که در مقاله‌ای در نشریه فارین پالیسی پیشنهاد کرده‌ام، می‌تواند پیمان عدم‌تجاوز ایران و آمریکا باشد.

المیادین: نشست یهودیان در باکو در پی فشار ایران لغو شد

کنفرانس خاخام‌های اروپا که قرار بود روز گذشته در باکو برگزار شود، «به دلایل امنیتی و فشار دیپلماسی ایران» لغو شد. این نشست قرار بود میزبان مقامات اسرائیلی و خاخام‌های سرشناس برای بررسی چالش‌های یهودیان جهان باشد.

فارس: کنفرانس خاخام‌های اروپا که قرار بود روز گذشته در باکو برگزار شود، «به دلایل امنیتی و فشار دیپلماسی ایران» لغو شد. این نشست قرار بود میزبان مقامات اسرائیلی و خاخام‌های سرشناس برای بررسی چالش‌های یهودیان جهان باشد.

پس از بیش از شش ماه آماده‌سازی، کمیته برگزارکننده «کنفرانس خاخام‌های اروپا» اعلام کرد که این کنفرانس که قرار بود از ۳ تا ۶ نوامبر (۱۲ الی ۱۵ آبان) در شهر باکو برگزار شود، به دلایل «امنیتی» لغو شده است.

این تصمیم بدون هیچ واکنش رسمی از سوی مقام‌های جمهوری آذربایجان اعلام شد، هرچند کمیته در بیانیه خود از دولت باکو به خاطر «حمایت اولیه از برگزاری کنفرانس و نقش آن در حمایت از جامعه یهودی آذربایجان» قدردانی کرد.

بر اساس برنامه‌ریزی اولیه، قرار بود حدود ۶۰۰ شخصیت از رژیم صهیونیستی، کشورهای اروپایی و آمریکا، از جمله خاخام‌های سرشناس «داوید یوسف» و «کالمان بر» و همچنین دو وزیر کابینه صهیونیستی، «عَمیحا شیکلی» و «عَمیحای الیاهو»، به دعوت دولت آذربایجان در این کنفرانس شرکت کنند تا درباره «چالش‌های اساسی پیش روی یهودیان جهان و چشم‌اندازهای زندگی یهودی از منظر دینی در جهان معاصر» گفت‌وگو کنند.

گزارش‌ها حاکی از آن بود که رژیم اسرائیل و دولت ایالت باواریا در آلمان هزینه برگزاری این کنفرانس را تأمین کرده‌اند و قرار بود در نشست یادشده، امکان پیوستن کشورهای عربی و اسلامی جدید — از جمله آذربایجان — به «توافق‌های ابراهیم» که در سپتامبر ۲۰۲۰ امضا شد، مورد بررسی قرار گیرد.همچنین قرار بود «الهام علی‌اف» رئیس‌جمهور جمهوری آذربایجان در این کنفرانس سخنرانی کند. محل برگزاری نیز «مرکز بین‌المللی فرهنگ‌ها» در باکو تعیین شده بود؛ مرکزی که در سال ۱۹۹۹ در چارچوب فعالیت‌های گفت‌وگوی ادیان ساخته شد. وبگاه المیادین در گزارشی به قلم «حسنی محلی» نویسنده ترکیه‌ای نوشت: روابط آذربایجان با تل‌آویو در سال‌های اخیر با تحولات قابل توجهی روبه‌رو بوده است؛ چنان‌که بیش از ۶۰ درصد نیاز نفتی رژیم صهیونیستی از طریق خط لوله‌ای که از باکو تا بندر جیهان ترکیه کشیده شده و سپس با کشتی به بندر حیفا منتقل می‌شود، تأمین می‌گردد.

کارشناسان سیاسی بر این باورند که انتخاب باکو به عنوان محل برگزاری کنفرانس، اهمیتی ویژه دارد؛ زیرا این کشور هم‌مرز با ایران و جنوب روسیه است، در منطقه‌ای که جمهوری‌های مسلمان‌نشین مانند چچن و داغستان و نیز جمهوری‌های آسیای مرکزی همچون ترکمنستان قرار دارند، و در نزدیکی کشورهای افغانستان و پاکستان واقع شده است.در همین حال، «پینخاس گولدشمیدت» رئیس سازمان خاخام‌های اروپا — که تا سال ۲۰۲۳ خاخام اعظم یهودیان روسیه بود اما پس از اتهام دریافت کمک مالی غیرقانونی از دولت‌های اروپایی از روسیه خارج شد — از چهره‌های اصلی این کنفرانس به شمار می‌رفت. او پس از آغاز عملیات «طوفان الاقصی» و جنگ در غزه، یهودیان روسیه و اوکراین را به مهاجرت به سرزمین‌های اشغالی دعوت کرده بود.المیادین در ادامه نوشت: منابع خبری می‌گویند دیپلماسی ایران در هفته‌های اخیر توانست الهام علی‌اف را به لغو کنفرانس قانع یا وادار کند. تهران نیز به‌صورت رسمی و در چند نوبت اعلام کرده بود که این کنفرانس «اقدامی تحریک‌آمیز و خطرناک است که آینده روابط دو کشور همسایه را تهدید می‌کند».

روابط تهران و باکو در سال‌های گذشته با سردی و گاه تنش جدی همراه بوده است، به‌ویژه به‌دلیل همکاری گسترده آذربایجان با رژیم صهیونیستی.

حسنی محلی همچنین نوشت: «در جنگ اخیر آذربایجان و ارمنستان نیز تل‌آویو از باکو حمایت نظامی کرد و در مقابل، سطح همکاری‌های اطلاعاتی و امنیتی میان دو طرف افزایش یافت. تحلیلگران می‌گویند هدف رژیم صهیونیستی از این همکاری‌ها، رصد تحرکات نظامی ایران و ایجاد بی‌ثباتی در داخل این کشور از طریق عوامل نفوذی خود است؛ مسئله‌ای که در جریان تجاوز نظامی آمریکا و اسرائیل به ایران در ماه ژوئن گذشته آشکار شد».طبق این گزارش «گزارش‌های متعدد رسانه‌ای نیز از فعالیت گسترده سازمان موساد در مناطق کوهستانی جنوب آذربایجان، به‌ویژه نزدیک مرز ایران در منطقه «زَنگِلان» خبر داده‌اند؛ جایی که در نزدیکی دالان زنگزور قرار دارد. این گذرگاه قرار است آذربایجان را از طریق خاک ارمنستان به منطقه خودمختار «نخجوان» متصل کند».به نوشته نویسنده المیادین، ایران بارها مخالفت خود را با ایجاد این دالان اعلام کرده است. در سفر اخیر رئیس‌جمهور ایران، آقای پزشکیان، به باکو در ۲۸ آوریل گذشته نیز این موضع دوباره تکرار شد، زیرا تهران معتقد است این مسیر که از حمایت آمریکا و ترکیه برخوردار است، می‌تواند نقشه ژئوپلیتیکی مرزهای ایران و ارمنستان را تغییر دهد.

در همین حال، برخی منابع از نقش ترکیه در متقاعد کردن علی‌اف برای تعویق برگزاری کنفرانس خاخام‌ها تا زمان دستیابی به طرح نهایی پایان جنگ غزه — در چارچوب ابتکار «دونالد ترامپ» — خبر داده‌اند. با این حال، رژیم صهیونیستی همچنان با هرگونه نقش سیاسی، امنیتی یا نظامی ترکیه در آینده غزه مخالف است.

نوبت اول

جمهوری اسلامی ایران

آگهی مناقصه عمومی
اجرای عملیات لکه گیری و آسفالت توپکا ۰۱۹ سطح شهر

شهرداری کومله در نظر دارد بر اساس درخواست واحد عمران شهرداری کومله به شماره ۳۷۳۸ مورخ ۱۴۰۴/۶/۲۲ نسبت به برگزاری مناقصه عمومی اجرای عملیات لکه گیری و آسفالت توپکا ۰۱۹ سطح شهر با شرایط و مشخصات مندرج در اسناد مناقصه اقدام نماید .

۱–کارفرما: شهرداری کومله.
۲– ناظر: واحد عمران و فنی شهرداری کومله .
۳– مناقصه گزار: واحد امور قراردادهای شهرداری کومله.
۴–آدرس مکان اجرا : گیلان – لنگرود – کومله – خیابان های ۲۴ متری امام ، شهید ایراج صیقلی ، شهید رجایی ،شهید لاهوتی ها و شهید بهشتی
۵– مدت اجرای پروژه: ۱۰ ماه با احتساب روزهای بد جوی از تاریخ انعقاد قرارداد می باشد.

مشخصات مورد مناقصه:

ردیف	شرح مورد مناقصه	متراژ تقریبی (مترمربع)	ضخامت آسفالت	مبلغ پایه هر مترمربع برابر فهرست بها ۱۴۰۴	مجموع قیمت پایه (ریال)
۱	اجرای عملیات لکه گیری و آسفالت توپکا ۰۱۹ سطح شهر	۹/۰۰۰	۶ سانتی متر	۴/۱۰۰/۰۰۰ ریال	۳۶/۹۰۰/۰۰۰/۰۰۰

مبلغ برآورد پروژه:
طبق کارشناسی و برآورد پایه برگزاری مناقصه عمومی اجرای عملیات لکه گیری و آسفالت توپکا ۰۱۹ سطح شهر کومله که با مجموع برآورد کل مبلغ ۳۶/۹۰۰/۰۰۰/۰۰۰ریال میباشد .

محل تأمین اعتبار:
برابر تخصیص ۶۹ تن قیر که در زمان عقد قرارداد نسبت به کارشناسی و اعلان قیمت بر اساس بورس اوراق و بهادار کشور به عنوان بخشی از مبلغ پیمان و پس از اتمام پروژه با ارائه صورت وضعیت قطعی توسط پیمانکار، از محل اعتبارات داخلی و تملک و دارایی های سرمایه ای طبق شرایط پرداختی شهرداری کومله تسویه حساب خواهد شد .

تضمین شرکت در مناقصه :
محل بارگذاری پیشنهادات و ضمانتنامه سامانه ستاد به میزان ۳/۶۹۰/۰۰۰/۰۰۰ ریال می باشد. تحویل پاکت ضمانتنامه باید به صورت نقد ، ضمانت نامه بانکی و یا چک تضمین شده در وجه شهرداری کومله به شماره حساب ۰۱۰۷۲۸۱۸۸۳۰۰۰ نزد بانک ملی به نام سپرده شهرداری کومله واریز و اصل فیش واریزی و ضمانتنامه بعد از بارگزاری در سامانه به صورت فیزیکی به دبیرخانه شهرداری کومله تحویل نمائید.

محل خرید اسناد و ثبت نام :
سامانه ستاد ایران به نشانی SetadIran.ir و شماره فراخوان ۲۰۰۴۰۹۵۱۵۶۰۰۰۰۰۲ انجام پذیرد.

قیمت اسناد مناقصه و نحوه واریز وجه :
در قبال پرداخت ۲/۰۰۰/۰۰۰ ریال به حساب درآمد شهرداری کومله به شماره ۰۱۰۷۲۸۱۸۴۹۰۰۱ نزد بانک ملی به نام درآمد عمومی شهرداری کومله ، اسناد مناقصه گران تحویل داده می شود .

مهلت خرید اسناد :
از تاریخ ۱۴۰۴/۰۸/۲۴ الی ۱۴۰۴/۰۸/۲۸ می باشد .

مهلت و محل تحویل پیشنهادات :
شرکت کنندگان در مناقصه می توانند ازتاریخ ۱۴۰۴/۰۸/۲۴ تا پایان وقت اداری ۱۴۰۴/۰۹/۰۸ در سامانه ستاد ایران پیشنهاد خود را ثبت نمایند.

ساعت و روز محل قرائت پیشنهادات :
ساعت ۱۱ صبح مورخ ۱۴۰۴/۰۹/۰۹ در سامانه ستاد ایران به نشانی Setadiran.ir می باشد.

ساعت و روز اعلام نتایج :
ساعت ۱۲ صبح مورخ ۱۴۰۴/۰۹/۰۹ در سامانه ستاد ایران به نشانی Setadiran.ir می باشد.

مدت اعتبار پیشنهاد های مناقصه :
یک ماه از تاریخ بازگشایی پیشنهاد می باشد .

شرایط اختصاصی شرکت کنندگان در مناقصه :
۱)مناقصه گر، باید قبل از تسلیم پیشنهاد مناقصه، اسناد مناقصه را به دقت بررسی کرده و تمام اطلاعات لازم، مانند حمل و نقل، وضع راههای دسترسی، محل و موقعیت کارگاه و حوالی آن، شرایط محلی، قوانین و مقررات نافذ و جاری را به دست آورد. مناقصه گر، پس از تسلیم پیشنهاد، نمی تواند استناد به ناآگاهی یا اشتباه خود کند.
۲)مناقصه گزار، می تواند در هر زمان تا تاریخ تعیین شده در کاربرگ مناقصه، یا در صورتی که در کاربرگ مناقصه زمانی تعیین نشده است، مدت هفت (۷) روز پیش از آخرین روز تعیین شده برای تسلیم پیشنهادها، در پاسخ به توضیحات درخواست شده از سوی مناقصه گران، یا به هر دلیل دیگر و یا به صلاحدید خود، با صدور الحاقیه هایی، در اسناد مناقصه تجدید نظر به عمل آورده و یا موعد تسلیم یا گشایش پیشنهادها را به تعویق بیاندازد.
۳)مناقصه گر، می تواند (در صورت لزوم با هماهنگی مناقصه گزار) از محل پروژه و امکانات موجود، بازدید نمایند .
۴)پیشنهاد دهندگان می بایست دارای سابقه اجرای کار مشابه با خدمات موضوع قرارداد را داشته باشند.
۵)پیشنهاد دهندگان می بایست مجورات صلاحیت پیمانکاری را داشته باشند .
۶)پیشنهاد دهندگان می بایست دارای گرید پیمانکاری باشند .
۷)تمام هزینه های برگزاری مناقصه اعم از کارشناسی، چاپ و نشر ، درج روزنامه و سامانه با برنده مناقصه می باشد .
۸)شهرداری در رد یا قبول پیشنهادها مختار می باشد .
۹)شرکت یا فردی که بعنوان برنده مناقصه اعلام شود باید قدرت و توانایی مالی آن را داشته باشد که بتواند تمام هزینه های اجرا پروژه را پرداخت نماید .
۱۰)در صورتی که برنده مناقصه از پیشنهاد خود عدول نماید و حاضر به امضاء قرارداد نباشد یا تضمین انجام تعهدات را ارائه ننماید تضمین شرکت در مناقصه وی ضبط خواهد شد و نفر دوم به عنوان برنده مناقصه اعلام و چنانچه او نیز حداکثر پس از یک هفته حاضر به انعقاد قرارداد نشود سپرده وی نیز به نفع شهرداری ضبط و با نفر سوم نیز به همان نحو رفتار خواهد شد.
۱۱)سپرده نفر اول تا سوم تا انعقاد قرارداد با برنده مناقصه نزد شهرداری باقی خواهد ماند که بعد از انعقاد قرارداد با نفر برنده تضمین شرکت در مناقصه نفرات بعدی بلافاصله مسترد خواهد شد.
۱۲)هرگاه اطلاع حاصل شود که شرکت کنندگان در مناقصه تبانی نموده اند برابر ماده ۵۶ آیین نامه تشخیص صلاحیت و ارجاع کار به پیمانکاران با آنها برخورد خواهد شد.
۱۳)رفتار پیمانکار در پاسخ به دعوتنامه مشارکت در مناقصه و رعایت قوانین مقرر سازمان برنامه و بودجه اعلام میشود تا با پیمانکاران متخلف برابر ضوابط برخورد شود.
۱۴)در صورت بارگزاری نکردن مدارک و مستندات شرکت ، مجوزات و... شرکت کننده در سامانه به معنای عدم آن محسوب و شهرداری در قبال پیشنهاد آنان مسئولیتی ندارد .

ابوالفضل دستمردی
مسئول واحد عمران

میثم اصغری
مسئول واحد مالی

کمال عسکری سلوش
ذیحساب شهرداری کومله

مجید حسن زاده ناصری
شهردار کومله

جابری انصاری بر لزوم گذر ایرنا از رسانه سنتی به رسانه ملی و تعاملی تاکید کرد

مدیرعامل خبرگزاری جمهوری اسلامی بازسازی ساختار و محتوای این رسانه را امری دشوار اما اجتناب‌ناپذیر خواند و بر لزوم گذار ایرنا از رسانه سنتی به رسانه ملی و تعاملی تاکید کرد.

«حسین جابری انصاری» در دیدار با کارکنان و پیشکسوتان ایرنا در استان گیلان اظهار کرد: ایرنا باید از محدوده فعالیت‌های متعارف و روزمره فراتر برود و به پلی ارتباطی بین دولت و ملت تبدیل شود.

وی تاکید کرد: هرچند این مسیر با دشواری‌های بسیاری همراه است اما برای ایفای نقش واقعی یک رسانه ملی، گریزی از پیمودن مسیر نیست.

جابری انصاری با تاکید بر اهمیت تعامل دوسویه، گفت: اساس کار رسانه پویا و ملی، برقراری