معین

روزنامه صبح ایران

www.Moeennews.ir

شنبه ۱۴ شهریور ۱۴۰۵ ■ سال ۲۵ ■ ۴ صفحه ■ شماره ۷۳۱۲ ■ ۵۰۰۰۰ تومان

پزشکیان:

در موضوع بنزین شتاب‌زده عمل نخواهیم کرد

۲

مراکز معاینه فنی خودرو برادران پور رستگار

همه روزه آماده خدمت رسانی به مشتریان و همشهریان عزیز میباشد.

۱- رشت -روبروی فرودگاه خودروی سبک- مرکز۳۴۰۴

۲-رشت- لاکانشهر خودرو سبک- نرسیده به تقاطع راه آهن مرکز ۴۴۶۳

۳-خمام- چوکام - خودروی سبک- مرکز ۳۴۰۱

۴-خمام-چوکام-خودروی سنگین- مرکز ۵۴۰۲

تلفن :۵-۳۳۷۲۲۳۰۰ -۵۰-۳۳۴۰۳۴۴۸

چرا شستا سودآور نیست؟

چوب حراج به دارایی تامین اجتماعی

صفحه ۲

مدرسه و مهرماه؛

کابوس تازه خانواده‌ها در سایه گرانی

۲

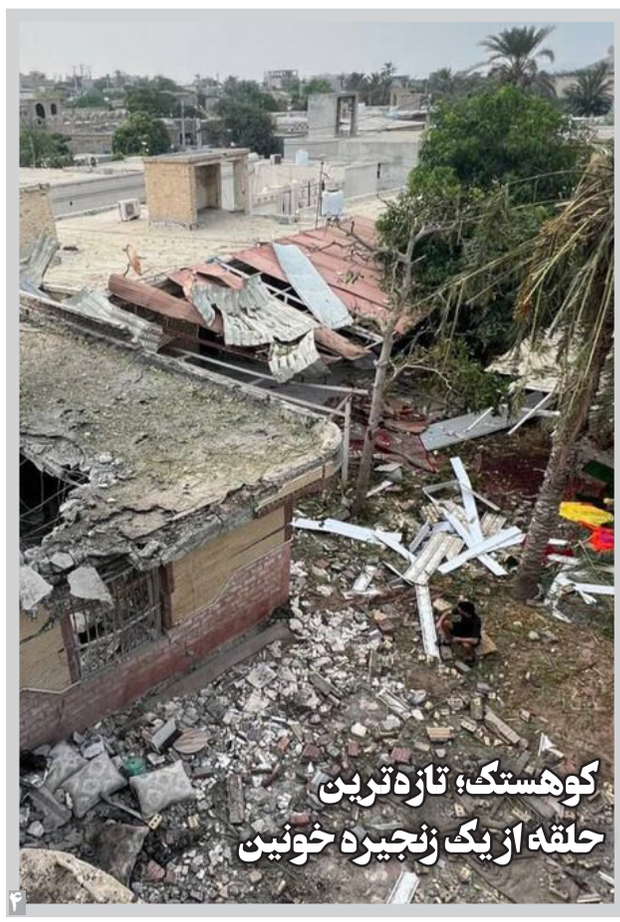

کوهستک؛ تازه‌ترین حلقه از یک زنجیره خونین

۴

شناسه آگهی: ۲۲۶۶۸۷۵ — **نوبت دوم**

شرکت آب و فاضلاب استان فارس

آگهی مناقصه و ارزیابی کیفی

شماره آگهی مناقصه در سامانه تدارکات الکترونیکی دولت: ۲۰۰۵۰۰۵۶۶۹۰۰۰۰۶۶

نوع فراخوان : ارزیابی کیفی و مناقصه عمومی یک مرحله ای

شرکت آبفا استان فارس در نظر دارد از طریق ارزیابی کیفی و مناقصه عمومی یک مرحله ای نسبت به انتخاب پیمانکاران واجد شرایط با رتبه حداقل ۵ در رشته آب جهت پروژه عملیات اجرای خرید و کارگذاری لوله و احداث مخزن ۱۰ مترمکعبی تنگ براق شهرستان اقلید اقدام نماید .

۱)محل پروژه : شهرستان اقلید

۲)مدت اجرا ء پروژه : ۷ ماه

۳) مبلغ برآورد : ۶۳,۵۳۷,۶۸۷,۱۶۵ ریال

۴)محل اخذ اسناد : سامانه تدارکات الکترونیکی دولت به آدرس www.setadiran.ir

۵)تاریخ نهایی اخذ اسناد: ۱۴۰۵/۰۶/۱۶

۶)تاریخ نهایی قبول پیشنهادات: ۱۴۰۵/۰۶/۳۱

۷)تاریخ کمیسیون بازگشایی پاکات مناقصه : ۱۴۰۵/۰۷/۰۱

۸)به پیشنهادهای فاقد امضاء ،مشروط،مخدوش و پیشنهاداتی که بعد از انقضاء مدت مقرردر مناقصه ارائه شود ترتیب اثر داده نخواهد شد.

۹)مبلغ تضمین شرکت در مناقصه ۳,۱۷۶,۸۸۴,۳۵۸ ریال . . شماره شبا جهت اخذ ضمانتنامه IR ۰۸۰۱۰۰۰۰۴۰۰۱۱۲۳۲۰۷۱۴۵۴۷۶ شناسه ملی ۱۰۵۳۰۱۷۱۴۲۹

۱۰) قیمت اسناد ۲۰۰۰۰۰۰ (ریال) به حساب ۰۱۱۱۹۳۰۰۳۲۰۰۸ بانک صادرات به شناسه پرداخت ۱۳۱۳۲۹۹۰۰۱۴۰۰۵بنام شرکت آب و فاضلاب استان فارس که حتما از طریق سامانه تدارکات الکترونیکی دولت انجام پذیرد.

۱۱)اعتبارات طرح از محل تملک دارائیهای سرمایه ای می باشد.

۱۲)نوع تضمین شرکت در مناقصه:ضمانت نامه بانکی (شرکت در فرآیند ارجاع کار) در وجه شرکت آب و فاضلاب استان فارس.(سه ماه اعتبار)

۱۳)سایر اطلاعات و جزئیات مربوطه در اسنادمناقصه درج شده است.

۱۴) هزینه درج دو تا سه نوبت آگهی در روزنامه کثیرالانتشار به عهده برنده مناقصه می باشد .

۱۵) این آگهی در سامانه تدارکات الکترونیکی دولت به آدرس www.setadiran.ir ثبت گردیده فقط پاکاتی قابل قبول و بازگشایی است که شرکت کننده (مناقصه گر) کلیه مدارک را در سامانه بارگذاری و پیشنهاد قیمت را ارائه نموده باشد، پاکت الف شامل ضمانتنامه شرکت در فرآیند ارجاع کار بایستی قبل از اتمام ساعت تحویل اسناد در سامانه تدارکات دولت تحویل دبیرخانه شرکت آب و فاضلاب استان فارس به آدرس زیر گردد.

آدرس : شیراز – میدان مطهری – بلوار شهید قدوسی غربی- شرکت آب و فاضلاب استان فارس –

تلفن :۵-۳۸۴۳۵۱۵۲ نمابر : ۳۸۴۳۵۱۶۶

وب سایت جهت باز بینی آگهی مناقصه www.abfa-fars.ir می باشد.

تاریخ آگهی نوبت اول ۱۴۰۵/۰۶/۱۱ و نوبت دوم ۱۴۰۵/۰۶/۱۴

شرکت آبفا استان فارس

شناسه آگهی: ۲۲۶۹۰۸۳ — **نوبت اول**

وزارت راه و شهرسازی
اداره کل راه و شهرسازی استان کردستان

فراخوان مناقصه عمومی

اداره کل راه و شهرسازی استان کردستان در نظر دارد مناقصه عمومی پروژه زیر را از طریق سامانه تدارکات الکترونیکی دولت برگزار نماید .

۱-احداث قطعه ۴ مسیر کامیاران- سنقر با مبلغ برآورد ۵۵۶,۶۵۴,۵۶۰,۷۶۴ ریال با فهرست بها تجمیع شده راه باند فرودگاه و زیرسازی راه آهن سال ۱۴۰۴

کلیه مراحل برگزاری مناقصه از دریافت اسناد مناقصه تا ارائه پیشنهاد مناقصه گران و بازگشایی پاکت ها از طریق درگاه سامانه تدارکات الکترونیکی دولت)ستاد(به آدرس WWW.SETADIRAN.IR انجام خواهد شد و لازم است مناقصه گران در صورت عدم عضویت قبلی ، مراحل ثبت نام در سایت مذکور و دریافت گواهی امضای الکترونیکی راجهت شرکت در مناقصه محقق سازند.

آدرس:کردستان- سنندج- بلوار آزادگان- اداره کل راه و شهرسازی استان کردستان

هزینه چاپ کلیه اگهی ها بعهده برنده مناقصه می باشد.

کارت دانشجویی زهره دهقانی زاده بغداد آباد ، شماره ملی ۴۴۶۰۱۷۲۷۳۹ نام پدر مهدی و شماره دانشجویی ۴۰۴۲۹۲۰۱۹ مفقود شده است.

برگ سبز(شناسنامه) خودرو سواری پژو۷CNG PARS XU مدل۹۴ به شماره موتور۱۲۴K۰۷۰۶۰۷۰وشماره شاسی۳۹۲۳۹۲NAAN۲۱VE۹FH وشماره پلاک ۴۳د۹۴۴ایران۴۹به نام نسرین حسن زاده نصرآبادعلیا مفقود گردیده واز درجه اعتبار ساقط می باشد

برگ سبز(شناسنامه) خودروسواری پژو PARSXUvP مدل۱۴۰۲به شماره موتور ۱۲۵K۰۱۴۹۱۱۸ وشماره شاسی۹۳۲۲۲۵NAANA۱۵E۱PH وشماره پلاک۳۸د۳۹۴ایران۴۹ وکدملی ۴۲۲۰۱۷۴۴۱۹ به نام سید ابوذر علوی مفقودشده واز درجه اعتبارساقط می باشد

برگ سبز،سندکمپانی موتورسیکلت انژکتوری کویر T۶ ۲۴۹ مدل ۱۴۰۴ شماره موتور ۰۲۴۹N۳C۷۰۰۴۷۲ شماره تنه N۳CT۶JF۱۰SMJ۱۰۳۹۵ به نام امیرعلی جعفری مفقود شده و فاقد اعتبار است

برگ‌سبز وسندمالکیت(سند کمپانی)کارت موتورسیکلت انژکتوری گالکسی مدل ۱۴۰۲ رنگ خاکستری شماره پلاک ۸۶۱ - ۷۱۱۹۴ شماره موتور ۱۵۰۱۵۹۹۶ شماره تنه ۱۴۲۰۵ مالکیت محمد جواد یوسفی مفقود واز درجه اعتبار ساقط میباشد

برگ‌سبز وسندمالکیت(سند کمپانی)کارت خودرو سواری پژو ۴۰۵ مدل مدل ۱۳۷۷ رنگ طوسی سیر شماره پلاک ایران ۳۲ - ۹۲۵ ن ۸۹ شماره موتور ۲۲۵۲۷۷۰۱۸۳۱ شماره شاسی ۷۷۳۰۱۲۷۶ مفقود واز درجه اعتبار ساقط میباشد

آگهی مزایده عمومی(نوبت دوم)

«نوبت دوم»

شهرداری کوچصفهان در نظر دارد نسبت به واگذاری **(اجاره) زمین فوتبال چمن مصنوعی شهرداری** به مدت یکسال از طریق مزایده عمومی نوبت دوم با بهره گیری از سامانه تدارکات الکترونیک دولت اقدام نماید. لذا از واجدین شرایط دعوت به عمل می آید برای کسب اطلاعات بیشتر و آگاهی از جزئیات به سامانه تدارکات الکترونیک دولت (WWW.SETADIRAN.IR) (فراخوان شماره ۵۰۰۵۰۱۰۰۲۷۰۰۰۰۰۶) مراجعه نموده و بعد از بررسی اسناد و شرایط شرکت در مزایده پیشنهادات خود را در این سامانه ثبت نمایند.

متقاضیان شرکت در فراخوان در صورت عدم عضویت در سامانه می بایست نسبت به ثبت نام و دریافت گواهی امضای الکترونیکی برای کلیه صاحبان امضای مجاز و مهر سازمانی اقدام لازم را به عمل آورند. شهرداری در رد یا قبول پیشنهادات مختار است.

مواعد زمانی

تاریخ انتشار :روز شنبه مورخ۱۴۰۵/۶/۷

تاریخ بازدید: روز شنبه مورخ۱۴۰۵/۶/۷ الی سه شنبه مورخ ۱۴۰۵/۶/۲۴

مهلت دریافت اسناد مزایده :شنبه ۱۴۰۵/۶/۱۴

مهلت ارسال پیشنهادات: تا ساعت ۱۲ روز سه شنبه مورخ ۱۴۰۵/۶/۲۴

تاریخ بازگشایی :ساعت ۸:۳۰ صبح روز چهارشنبه مورخ ۱۴۰۵/۶/۲۵

نوع و مبلغ تضمین شرکت در مزایده :ضمانتنامه بانکی و یا واریز نقدی به مبلغ ۷۲,۰۰۰,۰۰۰ ریال بابت مزایده اجاره زمین فوتبال چمن مصنوعی به حساب سپرده جاری شهرداری ۳۱۰۰۰۰۳۳۹۲۰۰۶

اطلاعات تماس و آدرس دستگاه کوچصفهان: میدان شهید حاج قاسم سلیمانی شهرداری کوچصفهان ۳۴۵۵۲۱۸۱-۰۱۳ و واحد امور مالی شهرداری ۳۴۵۵۴۲۷۵-۰۱۳

رضا چربدست–شهردار کوچصفهان

آگهی تجدید مزایده «نوبت دوم»

سازمان ساماندهی مشاغل شهری و فرآورده های کشاورزی شهرداری سبزوار

سازمان ساماندهی مشاغل شهری و فرآورده های کشاورزی شهرداری سبزوار در نظر دارد با استفاده از اختیارات حاصله از احکام بودجه ۱۴۰۵ و نامه شماره ۱۶۱ مورخ ۱۴۰۵/۰۱/۰۸ نسبت به:

تجدید مزایده غرفه ۷ بازار شعیب را برای مدت ۲ سال از طریق مزایده عمومی و با جزئیات مندرج در اسناد مزایده با بهره گیری از سامانه تدارکات الکترونیکی دولت (WWW.SETADIRAN.IR) و با شماره مزایده ۵۰۰۵۰۹۵۰۹۶۰۰۰۰۱۹ به صورت الکترونیکی اقدام نماید.

زمان انتشار درسایت: روز شنبه مورخ ۱۴۰۵/۰۶/۰۷

مهلت دریافت اسناد مزایده از سایت : روز سه شنبه مورخ ۱۴۰۵/۰۶/۱۷

آخرین مهلت شرکت در مزایده: روز شنبه مورخ ۱۴۰۵/۰۶/۲۸

مبلغ شرکت درتجدید مزایده غرفه ۷ بازار شعیب: ۵ درصدقیمت پایه

سازمان ساماندهی مشاغل شهری و فرآورده های کشاورزی شهرداری سبزوار

آگهی تجدیدمناقصه فراخوان یک مرحله ای «نوبت دوم»

سازمان عمران و بازآفرینی فضاهای شهری شهرداری سبزوار

سازمان عمران و بازآفرینی فضاهای شهری شهرداری سبزوار در نظر دارد،نسبت به برگزاری تجدیدمناقصه عمومی لکه گیری و بازسازی جداول معابر سطح شهر به شماره فراخوان ۲۰۰۵۰۹۴۵۷۵۰۰۰۰۱۱ را از طریق سامانه تدارکات الکترونیکی دولت برگزار نماید. کلیه مراحل برگزاری مناقصه از دریافت اسناد تا ارائه پیشنهاد مناقصه گران و بازگشایی پاکت ها از طریق درگاه سامانه تدارکات الکترونیکی دولت(ستاد)به آدرس (WWW.SETADIRAN.IR) انجام خواهد شد.

تاریخ انتشار مناقصه در سامانه: ۱۴۰۵/۰۶/۰۷

مهلت دریافت اسناد مناقصه: ۱۴۰۵/۰۶/۱۸

مهلت زمانی ارائه پیشنهاد: ۱۴۰۵/۰۶/۲۸

زمان بازگشایی پاکت ها: ۱۴۰۵/۰۶/۲۹

تضمین شرکت در مناقصه شماره فراخوان ۲۰۰۵۰۹۴۵۷۵۰۰۰۰۱۱ مبلغ ۲,۵۰۰,۰۰۰,۰۰۰ ریال

فواد سحابی
سرپرست سازمان

آغاز پرداخت خسارت لوازم خانگی به آسیب‌دیدگان جنگ ۱۲ روزه

مدیرکل پیگیری و پاسخگویی مرکز ارتباطات مردمی نهاد ریاست جمهوری اعلام کرد: پس از ماه‌ها پیگیری و برگزاری جلسات متعدد ستاد بازسازی، فرآیند پرداخت خسارت آغاز شده است.

به گزارش ایسنا، یوسف مزارعی در سخنانی با یادآوری خسارات واردشده به ساختمان‌ها و خودروها در جریان جنگ ۱۲روزه، اظهار کرد: علاوه‌بر این خسارات، بخش قابل توجهی از لوازم خانگی مردم نیز آسیب دید و از همان روزهای نخست، مرکز ارتباطات مردمی ریاست جمهوری، پیگیری جبران این خسارت‌ها را در دستور کار قرار داد.

وی افزود: در زمینه خودروهای آسیب‌دیده، روند تصمیم‌گیری و پرداخت خسارت در مدت زمان کوتاه‌تری انجام شد؛ اما موضوع لوازم خانگی به دلیل حجم بالاتر خسارت، تفاوت شرایط خانواده‌های آسیب‌دیده و همچنین تغییر ارزش کالاها، نیازمند تصمیم‌گیری‌های بیشتری بود.

مدیرکل پیگیری و پاسخگویی درخواست‌های مرکز ارتباطات مردمی نهاد ریاست جمهوری ادامه داد: با پیگیری و دستور معاون اول رئیس‌جمهوری و با توجه به محدودیت منابع دولتی، مقرر شد شرکت‌های بزرگ دولتی از محل مسئولیت‌های اجتماعی خود، منابع لازم برای جبران خسارت‌های واردشده را اختصاص دهند.

مدرسه و مهر ماه؛ کابوس تازه خانواده‌ها در سایه گرانی

با نزدیک شدن به بازگشایی مدارس، بازار لوازم‌التحریر و پوشاک دانش‌آموزی وارد روزهای پرتقاضای خود می‌شود؛ روزهایی که یک افزایش قیمت کوچک در هر قلم، در مجموع می‌تواند هزینه سنگینی روی دست خانواده‌ها بگذارد. حالا سؤال اصلی این است که آیا قرار است دولت بعد از موج گرانی وارد بازار شود یا پیش از آن برای مهار قیمت‌ها و تأمین کافی کالا چاره‌اندیشی خواهد کرد؟

به نقل از جهان اقتصاد، بازار مدرسه هر سال قابل پیش‌بینی است. زمان آغاز آن مشخص است، اقلام مورد نیاز خانواده‌ها مشخص‌اند و حتی می‌توان میزان تقریبی تقاضا را نیز برآورد کرد؛ بنابراین افزایش ناگهانی تقاضا نباید بهانه‌ای برای غافلگیر شدن بازار و جهش قیمت‌ها باشد.

با این حال، تجربه نشان داده است که در روزهای منتهی به بازگشایی مدارس، قیمت برخی کالاها تحت تأثیر افزایش تقاضا قرار می‌گیرد. دفتر، مداد، خودکار، کیف، کفش و لباس مدرسه هر کدام به تنهایی شاید هزینه بزرگی نباشند، اما وقتی همه آنها باید در یک بازه کوتاه خریداری شوند، مجموع هزینه می‌تواند برای یک خانوار قابل توجه باشد.

این فشار برای خانواده‌هایی که چند دانش‌آموز دارند، طبیعتاً بیشتر است. از سوی دیگر، نباید تمام افزایش قیمت‌ها را به گران‌فروشی نسبت داد. تولیدکننده با افزایش هزینه مواد اولیه، پارچه، دستمزد، حمل‌ونقل و سایر هزینه‌ها مواجه است و طبیعی است که این افزایش‌ها بخشی از قیمت نهایی را تحت تأثیر قرار دهد.

مسئله اصلی آنجاست که میان افزایش واقعی هزینه تولید و افزایش غیرمنطقی قیمت تفاوت گذاشته شود.

دولت و دستگاه‌های نظارتی باید پیش از آغاز خریدهای گسترده، وضعیت بازار را بررسی کنند و مشخص شود هر کالا با چه هزینه‌ای تولید یا وارد شده و چه میزان افزایش قیمت برای آن منطقی است.

در بازار پوشاک نیز نظارت صرفاً نباید روی قیمت متمرکز باشد. کیفیت لباس، پارچه، دوخت و دوام آن نیز اهمیت دارد. خانواده‌ای که برای لباس فرم هزینه می‌کند، باید در برابر مبلغ پرداختی کالایی متناسب دریافت کند.

از سوی دیگر، تولیدکننده داخلی نیز نباید قربانی سیاست‌های عجولانه

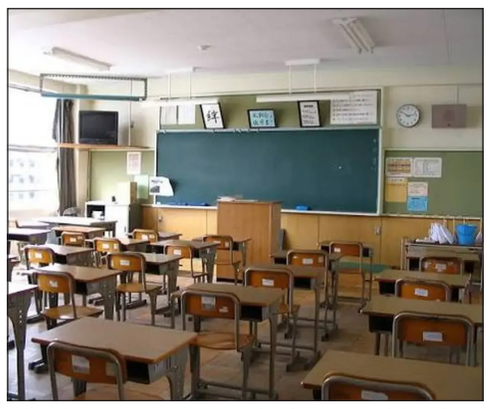

شود. اگر قرار است قیمت‌ها کنترل شود، باید همزمان هزینه‌های تولید نیز مورد توجه قرار گیرد. فشار بیش از حد بر تولیدکننده ممکن است در کوتاه‌مدت قیمت را پایین نگه دارد، اما در بلندمدت می‌تواند انگیزه تولید را کاهش دهد.

راهکار مناسب، ایجاد تعادل است. یکی از راه‌های کاهش فشار بر خانواده‌ها، تقویت عرضه مستقیم و کاهش تعداد واسطه‌هاست. هرچه کالا مسیر کوتاه‌تری از تولیدکننده تا مصرف‌کننده طی کند، امکان کاهش هزینه‌های اضافی بیشتر می‌شود.

نمایشگاه‌های عرضه مستقیم، فروش‌های مناسبتی و بازارهای موقت نیز در صورت نظارت دقیق می‌توانند بخشی از نیاز خانواده‌ها را با هزینه پایین‌تر تأمین کنند.

در مورد لوازم‌التحریر نیز بهتر است خرید به سمت اقلام ضروری هدایت شود. قرار نیست آغاز سال تحصیلی به مسابقه خرید تبدیل شود. مدارس نیز می‌توانند با پرهیز از تحمیل اقلام غیرضروری، بخشی از هزینه خانواده‌ها را کاهش دهند.

نکته مهم دیگر، زمان ورود دولت به بازار است. اگر نظارت زمانی آغاز شود که قیمت‌ها افزایش پیدا کرده و خرید خانواده‌ها نیز شروع شده است، قدرت سیاست‌گذار برای کنترل بازار کاهش پیدا می‌کند. تنظیم بازار باید از قبل انجام شود؛ موجودی انبارها، میزان تولید، نیاز بازار و قیمت‌ها باید پیش از اوج تقاضا بررسی شوند.

در کنار آن، برخورد با احتکار و ایجاد کمبود مصنوعی نیز ضروری است. کالایی که به اندازه کافی در بازار وجود دارد، نباید صرفاً به دلیل افزایش تقاضای فصلی با قیمت غیرمنطقی عرضه شود.

از طرف دیگر، شفافیت قیمت می‌تواند نقش مهمی در آرام کردن بازار داشته باشد. خانواده باید بداند قیمت منطقی یک کالا چقدر است و تفاوت قیمت فروشگاه‌ها ناشی از چه عواملی است.

در شرایط فعلی اقتصاد، حتی افزایش‌های به ظاهر کوچک نیز برای خانوار اهمیت دارد. وقتی هزینه‌های مسکن، خوراک، درمان و حمل‌ونقل بخش بزرگی از درآمد خانواده را مصرف می‌کند، هزینه‌های بازگشایی مدارس نیز می‌تواند فشار مضاعفی ایجاد کند.

به همین دلیل، مدیریت بازار مدرسه فقط یک اقدام صنفی نیست؛ بخشی از سیاست حمایت از قدرت خرید خانوار است.

دولت البته نمی‌تواند قیمت همه کالاها را به صورت دستوری تعیین کند و چنین رویکردی ممکن است در نهایت به تولید آسیب بزند. اما می‌تواند با کاهش هزینه‌های زنجیره تأمین، جلوگیری از کمبود، نظارت بر توزیع و حمایت هدفمند از خانوارهای کم‌درآمد، اجازه ندهد فصل مدارس به موج جدیدی از فشار اقتصادی تبدیل شود.

راهکار دیگر می‌تواند توسعه فروش اقساطی یا طرح‌های حمایتی برای خانواده‌های کم‌درآمد باشد؛ البته به شرطی که این طرح‌ها به افزایش مصنوعی قیمت منجر نشوند.

در نهایت، آغاز سال تحصیلی یک اتفاق ناگهانی نیست که دولت برای مدیریت آن غافلگیر شده باشد. زمان آن از ماه‌ها قبل مشخص است و اقلام مورد نیاز نیز کاملاً قابل پیش‌بینی‌اند؛ بنابراین مطالبه اصلی از دولت روشن است: قبل از آنکه بازار مهرماه داغ شود، برای آن برنامه داشته باشید.

قرار نیست خانواده‌ها در فاصله چند هفته مجبور شوند تمام هزینه‌های مدرسه را با قیمت‌هایی نامشخص پرداخت کنند. بازار لوازم‌التحریر و پوشاک دانش‌آموزی باید پیش از افزایش تقاضا رصد شود، تولید و عرضه آن تضمین شود و با تخلفات احتمالی برخورد شود.

اگر قرار است حمایت از معیشت خانوار جدی باشد، فصل بازگشایی مدارس یکی از نخستین آزمون‌های آن است؛ آزمونی که نتیجه‌اش مستقیم روی سفره و جیب خانواده‌ها دیده می‌شود.

خبر

چوب حراج به دارایی های تامین اجتماعی

عضو هیأت‌مدیره کانون عالی شوراهای اسلامی کار سراسر کشور گفت: کارگران صاحبان اصلی سازمان تأمین اجتماعی هستند و تمامی دارایی‌های این سازمان متعلق به نسل‌های مختلف بیمه‌شدگان است.

روح‌الله تجری در گفت‌وگو با ایلنا، با بیان نگرانی جدی جامعه کارگری نسبت به آینده دارایی‌های سازمان تأمین اجتماعی، خطاب به سرپرست سازمان، آقای محمدی، اعلام کرد: کارگران صاحبان اصلی سازمان تأمین اجتماعی هستند و تمامی دارایی‌های این سازمان متعلق به نسل‌های مختلف بیمه‌شدگان است؛ بنابراین هرگونه فروش، واگذاری یا تضعیف این دارایی‌ها حق‌الناس بوده و برخلاف فلسفه وجودی صندوق تأمین اجتماعی است.

تجری با اشاره به سازوکار تأمین منابع این سازمان گفت: کارگر در طول ۳۰ سال اشتغال، ۳۰ درصد درآمد ماهانه خود را به‌عنوان حق بیمه به سازمان تأمین اجتماعی پرداخت می‌کند و پس از سه دهه پرداخت مستمر، انتظار طبیعی و قانونی این است که سازمان بدون هیچ بهانه‌ای، حقوق بازنشستگی او را پرداخت کند و خدمات درمانی رایگان را مطابق قانون ارائه دهد.

او تأکید کرد: طبق قانون تأمین اجتماعی، سازمان موظف است درمان رایگان را برای بیمه‌شدگان و بازنشستگان فراهم کند و این حق قانونی نباید با کمبود منابع یا تصمیمات مدیریتی محدود شود.

تجری با اشاره به ماهیت صندوق تأمین اجتماعی افزود: صندوق تأمین اجتماعی یک صندوق بین‌النسلی است؛ یعنی دارایی‌های آن متعلق به نسل‌های گذشته، حال و آینده بیمه‌شدگان است. بنابراین هیچ مدیری حق ندارد این دارایی‌ها را به فروش برساند یا از چرخه تولید و درآمدزایی خارج کند.

وی با انتقاد از بند «ت» ماده ۲۸ برنامه هفتم توسعه گفت: ما کارگران، بیمه‌شدگان و بازنشستگان تأمین اجتماعی، خواستار اصلاح فوری این بند هستیم تا از هرگونه واگذاری دارایی‌های سازمان جلوگیری شود. این دارایی‌ها پشتوانه زندگی میلیون‌ها خانواده کارگری است و نباید قربانی تصمیمات کوتاه‌مدت شود.

یادداشت

پزشکیان: در موضوع بنزین شتاب‌زده عمل نخواهیم کرد

رئیس جمهور با تأکید بر اینکه دولت در موضوع بنزین از رویکردهای شتاب‌زده و شوک‌آور پرهیز خواهد کرد، گفت: سیاست‌های مدیریت مصرف به‌صورت تدریجی، با اطلاع‌رسانی شفاف و همراه‌سازی مردم اجرا می‌شود.

به گزارش ایرنا، جلسه هماهنگی مدیریت ناترازی انرژی با حضور دکتر مسعود پزشکیان رئیس‌جمهور و جمعی از مسئولان دستگاه‌های ذی‌ربط برگزار شد و در آن، آخرین وضعیت تولید، ذخایر و توزیع بنزین، روند اجرای طرح‌های متنوع آزمایشی در استان‌های مختلف و وضعیت میزان مصرف سوخت و همچنین اقدامات صورت گرفته و قابل انجام برای افزایش تاب آوری حوزه انرژی به‌صورت دقیق و کارشناسی مورد بررسی قرار گرفت.

در این نشست همچنین ابعاد و نتایج اجرای طرح رزاق با هدف قانونمند کردن فرآیند فروش و عرضه سوخت در مناطق مرزی، به‌صورت آسیب‌شناسانه بررسی و آخرین وضعیت مقابله با قاچاق سوخت، چالش‌های موجود و راهکارهای مؤثر برای مدیریت این پدیده مورد بحث و تبادل نظر قرار گرفت.

رئیس‌جمهور در این جلسه با تأکید بر اینکه رویکرد دولت در حوزه انرژی، به‌ویژه در موضوع بنزین، آگاهانه، تدریجی و مبتنی بر در نظر گرفتن شرایط و دغدغه‌های مردم است، تصریح کرد: سیاست دولت، مدیریت و کنترل مصرف با استفاده از ابزارها و سیاست‌های عمدتاً غیرقیمتی است و به هیچ عنوان نباید تصمیمات این حوزه به‌گونه‌ای اتخاذ شود که جامعه با رفتارهای ناگهانی و شوک‌آور مواجه شود.

دکتر پزشکیان با تأکید بر ضرورت اقناع و همراه‌سازی جامعه افزود: سیاست‌ها و برنامه‌های دولت باید با مردم در میان گذاشته شود و اجرای آنها به‌صورت تدریجی و با فراهم کردن الزامات لازم صورت گیرد. اطلاع‌رسانی شفاف، دقیق و به‌موقع به مردم پیش از اجرای هر تصمیم نیز باید به‌طور جدی در دستور کار قرار داشته باشد تا ضمن افزایش آگاهی عمومی، زمینه اقناع و مشارکت مردم در اجرای برنامه‌ها فراهم شود.

رئیس‌جمهور همچنین با تأکید بر اینکه مردم، محور اصلی تصمیم‌گیری‌های دولت در حوزه انرژی هستند، اظهار داشت: هر میزان صرفه‌جویی و درآمد حاصل از کاهش مصرف بنزین، صرف تقویت طرح کالابرگ خواهد شد و محل مصرف دیگری برای این منابع در نظر گرفته نخواهد شد.

دکتر پزشکیان افزود: مهم‌ترین دغدغه ما، دغدغه مردم است و در تمامی مراحل اجرای برنامه‌ها و تصمیمات، از جمله موضوع سهمیه‌ها و مدیریت استفاده از کارت‌های سوخت جایگاه‌ها، باید به‌گونه‌ای عمل شود که نارضایتی و فشار مضاعف بر مردم ایجاد نشود. در هر مرحله که اجرای یک سیاست با مشکل یا چالشی برای مردم مواجه شد، باید موضوع با سرعت بررسی و برای رفع آن اقدام شود.

رئیس جمهور تأکید کرد: دولت به دنبال تحمیل دستور یا تصمیمی بر مردم نیست و هرجا اجرای یک برنامه با اشکال یا پیامد ناخواسته‌ای مواجه شود، اصلاح آن در دستور کار قرار خواهد گرفت. همراهی مردم و مشارکت آنان در مدیریت مصرف انرژی نیز ضرورتی اساسی برای تضمین پایداری و استمرار خدمت‌رسانی است.

آگهی موضوع ماده ۳ قانون و ماده ۱۳آئین نامه قانون تعیین تکلیف وضعیت ثبتی واراضی وساختمانهای فاقد سند رسمی نوبت۹۰

برابر آراء صادره هیاتهای موضوع قانون تعیین تکلیف وضعیت ثبتی اراضی وساختمانهای فاقد سند رسمی مستقر در واحد ثبتی شهرستان اراک تصرفات مالکانه وبلامعارض متقاضیان محرز گردیده است لذا مشخصات متقاضیان واملاک مورد تقاضا به شرح زیر به منظور اطلاع عموم دردونوبت به فاصله ۱۵روز آگهی میشود در اولین آگهی به مدت دوماه اعتراض خود را به اداره ثبت اسنادو املاک محل تسلیم وپس ازاخذ رسید ظرف مدت یکماه از تاریخ اعتراض دادخواست خود را به مرجع قضائی تقدیم نمایند.

ردیف۱- رای شماره۰۰۳۷—۱۴۰۴/۱۲/۰۹خانم/آقای سکینه موسوی فرزند یحیی بشماره شناسنامه ۵ صادره بشماره ملی ۰۵۳۴۱۱۴۵۶۳- درششدانگ یک باب ساختمان به مساحت ۱۱۸/۸۵متر مربع پلاک شماره فرعی از پلاک ۴۶۵۴اصلی واقع دربخش دواراک خریداری برابرمبایعه نامه عادی ازمحل مالکیت طاهره هزاوه.

ردیف۲- رای شماره۰۳۱۶—۱۴۰۵/۰۱/۱۸خانم/ آقای رضا طاهری فرزند محمدنبی بشماره شناسنامه ۳۰۲۶صادره بشماره ملی۰۳۸۶۲۷۲۳۴۱-درششدانگ یک قطعه زمین مزروعی به مساحت ۷۳۳/۷۷متر مربع پلاک شماره فرعی از پلاک ۱۴اصلی واقع درحومه بخش دواراک خریداری برابرمبایعه نامه عادی ازمحل مالکیت خلیل وغلامعلی واحدیان.

ردیف۳- رای شماره۰۳۱۸—۱۴۰۵/۰۱/۱۸خانم/ آقای رضا طاهری فرزند محمدنبی بشماره شناسنامه ۳۰۲۶صادره بشماره ملی۰۳۸۶۲۷۲۳۴۱-درششدانگ یک قطعه زمین مزروعی به مساحت ۳۰۸/۷۷متر مربع پلاک شماره فرعی از پلاک ۱۴اصلی واقع درحومه بخش دواراک خریداری برابرمبایعه نامه عادی ازمحل مالکیت محمودواحدیان.

ردیف۴- رای شماره۰۳۲۰—۱۴۰۵/۰۱/۱۸خانم/ آقای رضا طاهری فرزند محمدنبی بشماره شناسنامه ۳۰۲۶صادره بشماره ملی۰۳۸۶۲۷۲۳۴۱-درششدانگ یک قطعه زمین مزروعی به مساحت ۶۳۲/۲۴متر مربع پلاک شماره فرعی از پلاک ۱۴اصلی واقع درحومه بخش دواراک خریداری برابرمبایعه نامه عادی ازمحل مالکیت علی اصغر فتحی نظم آبادی.

ردیف۵- رای شماره۰۰۴۹۱—۱۴۰۴/۱۲/۲۳خانم/آقای مهشید منظری شهرجردی فرزند غلامحسین بشماره شناسنامه ۱۲۶۶۷صادره بشماره ملی۰۵۳۴۷۱۹۶۲۷- درششدانگ یک قطعه زمین مزروعی به مساحت ۶۰۰متر مربع پلاک شماره۵۵۶ فرعی از پلاک ۲۳اصلی واقع درحومه بخش دواراک خریداری برابرمبایعه نامه عادی ازمحل مالکیت محمد فاخر.

ردیف۶- رای شماره۲۹۳۶—۱۴۰۵/۰۳/۱۱خانم/آقای فریبا گنجی فرزند عباس بشماره شناسنامه ۱۳۶۱صادره بشماره‌ملی۰۵۳۲۴۰۴۵۶۴-درششدانگ یک‌قطعه‌زمین مزروعی به مساحت ۱۹۵متر مربع پلاک شماره فرعی از پلاک ۱۴اصلی واقع درحومه بخش دواراک خریداری برابرمبایعه نامه عادی ازمحل مالکیت احمد نظم آبادی.

ردیف۷- رای شماره۳۰۳۶—۱۴۰۵/۰۳/۱۶خانم/آقای مهرانه شهوءء فرزند محمدعلی بشماره شناسنامه ۲۵۹۴صادره بشماره ملی ۰۵۳۰۷۶۶۴۵۰-درسه دانگ مشاع ازششدانگ یک باب ساختمان به مساحت ۶۹/۴۷متر مربع پلاک شماره فرعی از پلاک ۴۶۲۱الی ۴۶۲۳اصلی واقع در بخش دواراک خریداری برابرمبایعه نامه عادی ازمحل مالکیت حسن سورانه عراقی.

ردیف۸- رای شماره۳۱۸۰—۱۴۰۵/۰۳/۱۷خانم/آقای زهرا رنجبر فرزند امراله بشماره شناسنامه ۹۳۳صادره بشماره ملی ۰۵۳۱۲۳۴۷۸۹-درششدانگ یک قطعه زمین مزروعی به مساحت ۳۳۵۳/۳۷متر مربع پلاک شماره فرعی از پلاک ۵اصلی واقع درحومه بخش دواراک خریداری برابرمبایعه نامه عادی ازمحل مالکیت علی مقدسی عقیل آبادی.

ردیف۹- رای شماره۳۲۸۵—۱۴۰۵/۰۳/۱۸خانم/آقای جواد رنجبر فرزند امراله بشماره شناسنامه ۷۳صادره بشماره ملی ۰۵۳۴۱۶۵۹۱۵-درششدانگ یک قطعه زمین مزروعی به مساحت ۲۰۲۶/۲۹متر مربع پلاک شماره فرعی از پلاک ۵اصلی واقع درحومه بخش دواراک خریداری برابرمبایعه نامه عادی ازمحل مالکیت خیراله رنجبر عقیل آبادی.

ردیف۱۰- رای شماره۳۷۴۰—۱۴۰۵/۰۳/۲۳خانم/ آقای فاطمه نادری فرزند محمود بشماره شناسنامه ۲۷۷۶صادره بشماره ملی ۰۰۵۲۴۴۷۴۴۸-درششدانگ یک قطعه باغ به مساحت ۵۰۴/۹۷متر مربع که مقدار ۱۰۳/۸مترمربع آن درحریم کمی رودخانه واقع پلاک شماره فرعی از پلاک ۲۲اصلی واقع درحومه بخش دواراک خریداری برابرمبایعه نامه عادی ازمحل مالکیت اکبر حسین آبادی.

ردیف۱۱- رای شماره۳۷۴۲—۱۴۰۵/۰۳/۲۳خانم/آقای محمد شه پر فرزند حسین بشماره شناسنامه ۴۳۳صادره بشماره ملی ۰۵۳۲۸۰۸۱۶۹-درششدانگ یک باب مغازه به مساحت ۱۵/۲۲متر مربع پلاک شماره فرعی از پلاک ۴۴۵۲اصلی واقع دربخش دواراک خریداری برابرمبایعه نامه عادی ازمحل مالکیت لطف اله غزنوی.

ردیف۱۲- رای شماره۳۷۴۹—۱۴۰۵/۰۳/۲۳خانم/ آقای مهشید معین مهر فرزند نبی اله بشماره شناسنامه ۹۶۶۹صادره بشماره ملی ۰۵۳۴۹۶۳۶۰۹-در۶۸/۵۷شعیر مشاع از۹۶شعیرششدانگ یک قطعه زمین مزروعی محصور به مساحت ۶۸۵/۰۲متر مربع که مقدار۹/۵۷مترمربع آن درحریم کمی رودخانه واقع گردیده پلاک شماره فرعی از پلاک ۱۹اصلی واقع درحومه بخش دواراک خریداری برابرمبایعه نامه عادی ازمحل مالکیت حسین اوجاری.

ردیف۱۳- رای شماره۳۷۵۲—۱۴۰۵/۰۳/۲۴خانم/آقای حمیدرضا نجف خانی فرزند محمد بشماره شناسنامه ۱۹۴صادره بشماره ملی۰۵۳۴۱۸۴۳۲۴-درششدانگ یک باب ساختمان به مساحت ۲۲۱متر مربع مشتمل برپلاکهای شماره ۳۶۶۲فرعی از پلاک ۲اصلی ومفروزات ۳و۴ازپلاک مذکور واقع درحومه بخش دواراک خریداری برابرمبایعه نامه عادی ازمحل مالکیت محمدعلی‌محمدی.

ردیف۱۴- رای شماره۳۸۰۴—۱۴۰۵/۰۳/۲۴خانم/آقای ناصر عزیزآبادی فراهانی فرزند علی محمد بشماره شناسنامه ۵۲۸صادره بشماره ملی۰۵۳۳۴۷۵۶۰۰- درششدانگ یک قطعه باغ محصور به مساحت ۵۸۲/۴۱متر مربع فرعی از پلاک ۱۴اصلی واقع درحومه بخش دواراک خریداری برابرمبایعه نامه عادی ازمحل مالکیت علی اکبر فتحی.

ردیف۱۵- رای شماره۳۸۰۷—۱۴۰۵/۰۳/۲۴خانم/آقای اسداله گلالهء فرزند حبیب بشماره شناسنامه ۲صادره بشماره ملی۰۵۳۴۰۴۴۶۳۸-درششدانگ یک قطعه زمین مزروعی به مساحت ۴۵۹۹/۶۶متر مربع فرعی از پلاک ۴۱اصلی واقع درحومه بخش دواراک خریداری برابرسندمالکیت‌مشاعی‌متقاضی.

ردیف۱۶- رای شماره۳۸۱۰—۱۴۰۵/۰۳/۲۴خانم/آقای اسداله گلالهء فرزند حبیب بشماره شناسنامه ۲صادره بشماره ملی۰۵۳۴۰۴۴۶۳۸-درششدانگ یک قطعه زمین مزروعی به مساحت ۳۷۲۰/۱۷متر مربع فرعی از پلاک ۴۱اصلی واقع درحومه بخش دواراک خریداری برابرسندمالکیت‌مشاعی‌متقاضی.

ردیف۱۷- رای شماره۳۸۱۳—۱۴۰۵/۰۳/۲۴خانم/ آقای محمدرضا طاهری فرزند رحیم بشماره شناسنامه ۲۸۶صادره‌بشماره‌ملی۰۵۳۳۰۹۰۸۵۷-درششدانگ یک قطعه زمین مزروعی به مساحت ۷۱۷/۹۵متر مربع فرعی از پلاک ۵اصلی واقع درحومه بخش دواراک خریداری برابر مبایعه نامه عادی ازمحل مالکیت محمداسماعیل صیدی عقیل آبادی.

ردیف۱۸- رای شماره۳۸۲۱—۱۴۰۵/۰۳/۲۴خانم/ آقای علی صیدی فرزند غلامعباس بشماره شناسنامه ۱۳صادره بشماره ملی۰۵۳۴۰۶۰۱۱۰-درششدانگ یک باب ساختمان به مساحت ۲۱۸/۷۲متر مربع ۳۳۴فرعی از پلاک یک اصلی واقع درحومه بخش دواراک خریداری برابر مبایعه نامه عادی ازمحل مالکیت مهدی حمزه لو.

ردیف۱۹- رای شماره۳۸۲۲—۱۴۰۵/۰۳/۲۴خانم/آقای سعید بیگ محمدی فرزند خلیل بشماره شناسنامه ۵۵۷۷صادره بشماره ملی۰۵۳۰۷۱۱۱۹۲-درششدانگ یک قطعه زمین مزروعی به مساحت ۱۲۳۰/۲۷متر مربع فرعی از پلاک ۲۲ اصلی واقع درحومه بخش دواراک خریداری برابر مبایعه نامه عادی ازمحل مالکیت شکراله حسین آبادی.

ردیف۲۰- رای شماره۳۸۳۳—۱۴۰۵/۰۳/۲۴خانم/ آقای حشمت اله خوشخویی فرزند رحمت اله بشماره شناسنامه ۲۰صادره بشماره ملی۴۸۴۹۷۲۸۵۰۲- درششدانگ یک باب ساختمان به مساحت ۶۹/۳۴متر مربع پلاک ۳۳۶فرعی از پلاک یک اصلی واقع درحومه بخش دواراک خریداری برابر مبایعه نامه عادی ازمحل مالکیت‌محمدجعفرطاهری.

ردیف۲۱- رای شماره۳۹۱۹—۱۴۰۵/۰۳/۲۷خانم/آقای حیدر رجبی فرزندابراهیم بشماره شناسنامه ۱۱۱۶صادره بشماره‌ملی۶۱۷۹۱۶۸۷۱۷-درششدانگ یک‌قطعه‌زمین مزروعی محصوربه مساحت ۱۲۱۴/۹۵متر مربع پلاک فرعی از پلاک ۲۳اصلی واقع درحومه بخش دواراک خریداری برابر مبایعه‌نامه عادی ازمحل مالکیت عباسعلی صادقیه خلج.

ردیف۲۲- رای شماره۳۹۲۵—۱۴۰۵/۰۳/۲۷خانم/آقای کمال مرادی فرزند غلامحسن بشماره شناسنامه ۲۷۹صادره بشماره ملی۵۹۳۹۲۸۳۵۸۶-درششدانگ یک قطعه زمین مزروعی به مساحت ۱۶۰۸/۸۶متر مربع پلاک فرعی از پلاک ۴۱اصلی واقع درحومه بخش دواراک خریداری برابر مبایعه نامه عادی ازمحل مالکیت اسماعیل‌چقاء.

ردیف۲۳- رای شماره۳۹۳۰—۱۴۰۵/۰۳/۲۷خانم/آقای ولی اله مرزبان فرزند اسماعیل بشماره شناسنامه ۴صادره بشماره‌ملی۴۸۴۹۷۷۷۸۵۶-درششدانگ یک‌قطعه‌زمین مزروعی به مساحت ۸۳۱/۰۱متر مربع پلاک فرعی از پلاک ۱۴اصلی واقع درحومه بخش دواراک خریداری برابر مبایعه نامه عادی ازمحل مالکیت محمدقربان قزوینی نظم آبادی.

ردیف۲۴- رای شماره۳۹۳۵—۱۴۰۵/۰۳/۲۷خانم/آقای زهیر دمساز فرزند محمد بشماره شناسنامه ۵۳۴۰۶صادره بشماره‌ملی۴۷۲۰۶۸۵۴۱۲-درششدانگ یک‌قطعه‌زمین مزروعی به مساحت ۴۳۸۸/۶۱متر مربع پلاک فرعی از پلاک ۳۱اصلی واقع درحومه بخش دواراک خریداری برابرسندمالکیت‌مشاعی‌متقاضی.

ردیف۲۵- رای شماره۳۹۴۸—۱۴۰۵/۰۳/۲۹خانم/آقای زهیر دمساز فرزند محمد بشماره‌شناسنامه ۵۳۴۰۶صادره بشماره‌ملی۴۷۲۰۶۸۵۴۱۲-درششدانگ یک‌قطعه‌زمین مزروعی به مساحت ۱۱۰۹/۲۰متر مربع پلاک فرعی از پلاک ۳۱اصلی واقع درحومه بخش دواراک خریداری برابر سندمالکیت‌مشاعی‌متقاضی.

ردیف۲۶- رای شماره۳۹۵۷—۱۴۰۵/۰۳/۲۹خانم/آقای زهیر دمساز فرزند محمد بشماره‌شناسنامه ۵۳۴۰۶صادره بشماره‌ملی۴۷۲۰۶۸۵۴۱۲-درششدانگ یک‌قطعه‌زمین مزروعی به مساحت ۲۳۷۳/۱۳متر مربع پلاک فرعی از پلاک ۳۱اصلی واقع درحومه بخش دواراک خریداری برابر سندمالکیت‌مشاعی‌متقاضی.

ردیف۲۷- رای شماره۳۹۵۸—۱۴۰۵/۰۳/۲۹خانم/ آقای زهیر دمساز فرزند محمد بشماره شناسنامه ۵۳۴۰۶صادره بشماره ملی۴۷۲۰۶۸۵۴۱۲-درششدانگ یک قطعه باغ به مساحت ۲۵۸۶/۰۴متر مربع پلاک فرعی از پلاک ۳۱اصلی واقع درحومه بخش دواراک خریداری برابر سندمالکیت‌مشاعی‌متقاضی.

ردیف۲۸- رای شماره۳۹۵۹—۱۴۰۵/۰۳/۲۹خانم/آقای زهیر دمساز فرزند محمد بشماره‌شناسنامه ۵۳۴۰۶صادره بشماره‌ملی۴۷۲۰۶۸۵۴۱۲-درششدانگ یک‌قطعه‌زمین مزروعی به مساحت ۱۳۷۴/۵۶متر مربع پلاک فرعی از پلاک ۳۱اصلی واقع درحومه بخش دواراک خریداری برابر سندمالکیت‌مشاعی‌متقاضی.

ردیف۲۹- رای شماره۳۹۶۰—۱۴۰۵/۰۳/۲۹خانم/آقای زهیر دمساز فرزند محمد بشماره‌شناسنامه ۵۳۴۰۶صادره بشماره‌ملی۴۷۲۰۶۸۵۴۱۲-درششدانگ یک‌قطعه‌زمین مزروعی به مساحت ۲۶۰۳/۲۹متر مربع پلاک فرعی از پلاک ۳۱اصلی واقع درحومه بخش دواراک خریداری برابر سندمالکیت‌مشاعی‌متقاضی.

ردیف۳۰- رای شماره۳۹۶۲—۱۴۰۵/۰۳/۲۹خانم/آقای سیما منصورخانی فرزند مصطفی بشماره شناسنامه ۵۰۲صادره‌بشماره‌ملی۰۵۳۲۹۲۸۷۷۶-درششدانگ یک قطعه باغ محصور به مساحت ۲۳۰۰/۰۱متر مربع پلاک ۵۵۶فرعی از پلاک ۲۳اصلی واقع درحومه بخش دواراک خریداری برابر سندمالکیت‌مشاعی‌متقاضی.

ردیف۳۱- رای شماره۳۹۷۸—۱۴۰۵/۰۳/۳۰خانم/آقای زهیر دمساز فرزند محمد بشماره‌شناسنامه ۵۳۴۰۶صادره بشماره‌ملی۴۷۲۰۶۸۵۴۱۲-درششدانگ یک‌قطعه‌زمین مزروعی به مساحت ۱۶۷/۹۱متر مربع پلاک فرعی از پلاک ۳۱اصلی واقع درحومه بخش دواراک خریداری برابر سندمالکیت‌مشاعی‌متقاضی.

ردیف۳۲- رای شماره۴۳۶۶—۱۴۰۵/۰۴/۱۱خانم/آقای غلامعباس میرزا محمدی فرزند حسین بشماره شناسنامه ۷۴۶۷صادره بشماره ملی۰۵۳۰۶۰۵۷۳۲-در۷۳ویک سوم شعیر مشاع از۹۶شعیرششدانگ یک باب ساختمان به مساحت ۱۳۳/۶۱متر مربع پلاک فرعی از پلاک ۳۵۳۵اصلی واقع در بخش دواراک خریداری برابر مبایعه نامه عادی ازمحل مالکیت شیرآقا بغدادی.

ردیف۳۳- رای شماره۴۳۶۷—۱۴۰۵/۰۴/۱۱خانم/آقای بی بی میرزا محمدی فرزند حسین بشماره شناسنامه ۲۱صادره بشماره ملی۰۵۳۳۸۵۷۹۹۶-در۴ودوسوم شعیر مشاع از۹۶شعیرششدانگ یک باب ساختمان به مساحت ۱۳۳/۶۱متر مربع پلاک فرعی از پلاک ۳۵۳۵اصلی واقع در بخش دواراک خریداری برابر مبایعه نامه عادی ازمحل مالکیت شیرآقا بغدادی.

ردیف۳۴- رای شماره۴۳۶۸—۱۴۰۵/۰۴/۱۱خانم/آقای اصلی میرزا محمدی فرزند حسین بشماره شناسنامه ۷صادره بشماره ملی۰۵۳۳۷۷۷۵۷۷-در۴ودوسوم شعیر مشاع از۹۶شعیرششدانگ یک باب ساختمان به مساحت ۱۳۳/۶۱متر مربع پلاک فرعی از پلاک ۳۵۳۵اصلی واقع در بخش دواراک خریداری برابر مبایعه نامه عادی ازمحل مالکیت شیرآقا بغدادی.

ردیف۳۵- رای شماره۴۳۶۹—۱۴۰۵/۰۴/۱۱خانم/آقای قدم خیر میرزا محمدی فرزند حسین بشماره شناسنامه ۸صادره بشماره ملی۰۵۳۳۷۳۹۱۰۱-در۴ودوسوم شعیر مشاع از۹۶شعیرششدانگ یک باب ساختمان به مساحت ۱۳۳/۶۱متر مربع پلاک فرعی از پلاک ۳۵۳۵اصلی واقع در بخش دواراک خریداری برابر مبایعه نامه عادی ازمحل مالکیت شیرآقا بغدادی.

ردیف۳۶- رای شماره۴۳۷۰—۱۴۰۵/۰۴/۱۱خانم/ آقای بی بی مریم میرزا محمدی فرزند حسین بشماره شناسنامه ۴۴۷صادره بشماره ملی۰۵۳۰۸۵۴۵۵۴-در۴ودوسوم شعیر مشاع از۹۶شعیرششدانگ یک باب ساختمان به مساحت ۱۳۳/۶۱متر مربع پلاک فرعی از پلاک ۳۵۳۵اصلی واقع در بخش دواراک خریداری برابر مبایعه نامه عادی ازمحل مالکیت شیرآقا بغدادی.

ردیف۳۷- رای شماره۴۳۷۱—۱۴۰۵/۰۴/۱۱خانم/ آقای حمید خورشیدی فرزند نبی اله بشماره شناسنامه ۶صادره بشماره ملی۰۵۳۴۰۲۵۳۸۲-در۴ شعیر مشاع از۹۶شعیرششدانگ یک باب ساختمان به مساحت ۱۳۳/۶۱متر مربع پلاک فرعی از پ

کارنامه یک‌ساله بنیاد شهید قزوین؛ ۳۷ هزار درخواست، ۴۲۵۰ دیدار و ۸۵۲ میلیارد ریال تسهیلات

به گزارش ارسالی خبرنگار معین از قزوین،همزمان با هفته دولت، علی‌پناه قویدل، مدیرکل بنیاد شهید و امور ایثارگران استان قزوین، در نشست خبری با اصحاب رسانه، عملکرد یک‌ساله این نهاد را تشریح کرد.

وی با گرامیداشت یاد شهدای دولت، گفت: قزوین ۳ هزار شهید، ۸ هزار و ۹۰۹ جانباز و ۶۶۲ آزاده تقدیم انقلاب اسلامی کرده است.قویدل از انجام بیش از ۴ هزار و ۲۵۰ دیدار با خانواده‌های معظم شهدا و ایثارگران در قالب طرح سپاس خبر داد و افزود: بیش از ۱۱۰۰ برنامه فرهنگی و یادواره شهدا برگزار شده است.وی با اشاره به فعالیت‌های فرهنگی بنیاد، از تولید بیش از ۹۰ اثر هنری و رسانه‌ای و انتشار بیش از ۹ هزار محتوای خبری در حوزه ایثار و شهادت خبر داد.مدیرکل بنیاد شهید قزوین همچنین گفت: برای بیش از ۳۲۵ نفر معرفی‌نامه تسهیلات مسکن صادر و برای بیش از ۵۷۵ نفر در حوزه اشتغال، تسهیلات یا معرفی‌نامه استخدامی ارائه شده است.به گفته قویدل، صندوق شاهد در یک سال گذشته به ۱۲۶۰ نفر بیش از ۸۵۲ میلیارد و ۸۵۷ میلیون ریال تسهیلات پرداخت کرده است.در حوزه درمان و حمایت اجتماعی نیز ۷۹۰۰ مورد مشاوره روان‌شناختی و مددکاری و ۱۱۴۰ مورد مشاوره حقوقی ارائه و سلامت بیش از ۳۸۰۰ نفر پایش شد.بیش از ۲۸ هزار نفر از جامعه ایثارگری تحت پوشش بیمه‌های خدمات همگانی و تکمیلی قرار گرفتند و یک هزار و ۲۵ قلم تجهیزات پزشکی نیز ارائه شد.قویدل از ثبت، بررسی و پیگیری حدود ۳۷ هزار درخواست جامعه ایثارگری و انجام ۵۸۳ ملاقات عمومی خبر داد.

در حوزه آموزش، ۱۵۰۰ دانش‌آموز و دانشجو و ۱۵۱ دانش‌پژوه تحت حمایت قرار گرفتند و از ۲۷ دستاورد نخبگان نیز حمایت شد.

همچنین ۲۰۳۸ نفر از خانواده‌های معظم شهدا و ایثارگران به اردوهای زیارتی، سیاحتی و ورزشی اعزام شدند.

مدیرکل بنیاد شهید قزوین همچنین از اقدامات فوری برای ساماندهی امور شهدای اخیر، نصب سنگ مزار و بهسازی گلزارهای شهدا در نقاط مختلف استان خبر داد.

قویدل تأکید کرد: خدمت به خانواده‌های شهدا و ایثارگران، تکریم مقام ایثار و شهادت و ادای دین به فداکاری‌هایی است که عزت و امنیت کشور مرهون آن است.

خبر

افزایش ۱۲ برابری حجم آب دریاچه ارومیه در کمتر از یک سال/ پایش برخط ۱۷۰۰ واحد صنعتی با فناوری‌های سنجش از دور

مدیرکل حفاظت محیط زیست آذربایجان شرقی از رشد حجم آب دریاچه ارومیه از ۲۵۰ به ۳۰۰۰ میلیون مترمکعب خبر داد و گفت: رویکرد جدید مبتنی بر پایش مستمر، خوداظهاری و بهره‌گیری از سامانه‌های ماهواره‌ای و کنترل از راه دور برای شناسایی کانون‌های آلاینده در دستور کار قرار گرفته است.

به گزارش خبرنگار روزنامه معین، محمدحسین حسن‌زاده امروز (شنبه) در نشست خبری با اشاره به نوسانات تراز آب دریاچه ارومیه اظهار کرد: بر اساس داده‌های هیدرومتری، حجم آب از ۲۵۰ میلیون مترمکعب در مهرماه سال گذشته به حدود ۳ میلیارد مترمکعب در شهریورماه جاری رسیده که این افزایش عمدتاً ناشی از نزولات جوی مؤثر و مدیریت حقابه است. وی تأکید کرد: این وضعیت یک پنجره فرصت برای اجرای طرح‌های تثبیت بستر و کاهش شوری محسوب می‌شود و نباید به چشم یک راهکار دائمی نگریسته شود.

حسن‌زاده با تشریح چالش‌های زیست‌محیطی استان، گفت: آذربایجان شرقی با داشتن ۱۱ هزار واحد صنعتی، معدنی، کشاورزی و گردشگری، یکی از استان‌های دارای بیشترین تنوع منابع آلاینده است. از این تعداد، یک هزار و ۷۰۰ واحد مشمول قانون خوداظهاری هستند و موظف به ارائه گزارش‌های فصلی از وضعیت خروجی‌های خود هستند. وی افزود: رویکرد ما از حالت واکنشی به پیشگیرانه تغییر کرده و به‌جای افزایش تعداد واحدهای آلاینده در لیست سیاه، بر ارتقاء سطح تصفیه‌خانه‌ها و اصلاح فرآیندهای تولید برای خروج واحدها از این لیست متمرکز شده‌ایم.

مدیرکل محیط زیست استان در خصوص پایش آلودگی هوا، به استقرار سامانه‌های پایش ماهواره‌ای و سیستم‌های SCADA برای کنترل از راه دور صنایع در شهرهای تبریز، بناب، عجب‌شیر و اسکو اشاره کرد و گفت: این فناوری‌ها سرعت واکنش به افزایش غلظت آلاینده‌های معیار (ذرات معلق، SO۲ و NO_x) را به طرز قابل‌توجهی افزایش می‌دهد. همچنین همکاری با دانشگاه تبریز برای کالیبره کردن ایستگاه‌های زمینی در دستور کار است.وی در بخش دیگری از سخنان خود با انتقاد از روش‌های سنتی مدیریت پسماند، گفت: ساماندهی پسماندهای عفونی و بیمارستانی نیازمند تفکیک از مبدأ و استفاده از زباله‌سوزهای مجهز به فیلترهای الکترواستاتیک است. در حوزه پسماندهای کشاورزی نیز آتش‌زدن بقایای گیاهی در باغات، علاوه بر تولید کربن سیاه و ذرات PM۲.۵، باعث تخریب ماده آلی خاک می‌شود که با همکاری جهاد کشاورزی در حال فرهنگ‌سازی برای استفاده از کمپوست و برگرداننده‌های شیمیایی هستیم.

حسن‌زاده درباره مدیریت مناطق تحت حفاظت نظیر ارسباران، از تغییر پارادایم مدیریتی از رویکرد دستوری به مشارکتی خبر داد و گفت: با نصب دوربین‌های حفاظتی مجهز به حسگرهای حرارتی در مناطق دیزمار، زمان شناسایی کانون‌های آتش‌سوزی از چند ساعت به چند دقیقه کاهش یافته است. همچنین در حوزه احیای گونه‌های در معرض خطر، پروژه تکثیر در اسارت گوزن زرد ایرانی (مارال) با موفقیت به مرحله رهاسازی رسیده و هم‌اکنون ۵۰ رأس با برچسب‌گذاری رادیویی برای پایش رفتار و سازگاری با طبیعت، آماده ورود به زیستگاه‌های هدف هستند.

وی در پایان بر شفافیت در گزارش‌دهی زیست‌محیطی تأکید کرد و گفت: تمامی داده‌های پایش کیفی هوا و آب به‌صورت برخط در سامانه رسمی سازمان محیط زیست قابل مشاهده است و هدف نهایی ما، کاهش بار آلودگی ورودی به اکوسیستم‌های آبی و خشکی استان از طریق اعمال جرایم بازدارنده و مشوق‌های مالیاتی برای واحدهای سبز است.

استاندار: روزانه ۴۰ تا ۵۰ هزار خودرو وارد گیلان می‌شود

استاندار گیلان با اشاره به افزایش چشمگیر ورود مسافران به استان در روزهای اخیر گفت: در شرایط عادی روزانه ۴۰ تا ۵۰ هزار خودرو وارد گیلان می‌شود که این میزان در چهار تا پنج روز گذشته به حدود ۱۰۰ هزار خودرو در روز افزایش یافته است که طبیعتاً چنین افزایشی، حجم قابل توجهی از ترافیک و مصرف منابع را به همراه دارد.

به گزارش ایرنا از استانداری گیلان هادی حق‌شناس در جلسه ستاد خدمات سفر که با حضور ویدئوکنفرانسی سید رضا صالحی امیری وزیر میراث فرهنگی، گردشگری و صنایع‌دستی برگزار شد با اشاره به اقدامات انجام‌شده برای میزبانی از مسافران اظهار کرد: با همکاری انجمن هتلداران، ۴۰ درصد تخفیف برای اقامت مسافران در نظر گرفته شد تا افرادی که به صورت معمول به گیلان سفر کرده‌اند و همچنین کسانی که به دلیل شرایط پیش‌آمده در برخی استان‌های کشور وارد گیلان شده‌اند، بتوانند سفر و اقامت مناسبی داشته باشند.

وی با بیان اینکه گیلان یکی از محورهای مهم گردشگری کشور است، افزود: استان همواره از حضور گردشگران استقبال می‌کند و با وجود افزایش قابل توجه شمار مسافران، تلاش شده امکانات و زیرساخت‌های لازم برای ارائه خدمات مطلوب به آنان فراهم باشد.

حق‌شناس با اشاره به افزایش مصرف بنزین در استان بیان کرد: مصرف روزانه بنزین گیلان در شرایط عادی حدود پنج میلیون لیتر است که در روزهای اخیر به حدود هشت میلیون لیتر افزایش یافته و خوشبختانه با همکاری دستگاه‌های مرتبط، در تامین سوخت مورد نیاز مسافران مشکلی ایجاد نشده است.

وی همچنین به افزایش مصرف برق، آب و نان در استان اشاره کرد و افزود: مصرف برق در این ایام حدود ۱۵ تا ۲۰ درصد افزایش داشته است؛ مصرف آب تصفیه‌شده شرب نیز از حدود ۹ مترمکعب بر ثانیه در شرایط عادی به ۱۲ مترمکعب بر ثانیه رسیده و مصرف روزانه نان نیز از حدود ۸۰۰ تن به بیش از هزار تن افزایش یافته است.

افزایش گردشگران خارجی و توسعه پروازهای بین‌المللی

استاندار گیلان با اشاره به ظرفیت فرودگاه بین‌المللی سردار جنگل رشت گفت: طی هفته گذشته ۱۵۸ پرواز در این فرودگاه انجام شده که ۵۲ پرواز آن خارجی بوده است و در حال حاضر پروازهای بین‌المللی به مقاصد روسیه، ترکیه و عراق برقرار است.

حق‌شناس افزود: از زمان آغاز مجدد پروازها، حدود ۸۵ هزار گردشگر خارجی وارد گیلان شده‌اند و با توجه به بلیت‌های فروخته‌شده، پیش‌بینی می‌شود شمار گردشگران خارجی تا پایان مهرماه به بیش از ۱۲۰ هزار نفر برسد.

وی ادامه داد: افزایش پروازهای ترکیه و عراق در دستور کار قرار دارد و تلاش می‌کنیم در کنار توسعه گردشگری عمومی، ظرفیت گردشگری سلامت نیز در استان بیش از گذشته فعال شود.

اضافه شدن ۲ هزار تخت گردشگری به ظرفیت اقامتی گیلان

استاندار گیلان با اشاره به توسعه زیرساخت‌های گردشگری استان اظهار کرد: در هفته دولت امسال ۲ هزار تخت گردشگری به ظرفیت اقامتی گیلان اضافه شد و طرح‌های مختلف گردشگری از آستارا تا فومن و صومعه‌سرا به بهره‌برداری رسید.

حق‌شناس با اشاره به ظرفیت اقامتگاه‌های بوم‌گردی استان گفت: در صومعه‌سرا یک مجموعه بوم‌گردی راه‌اندازی شد که نخستین مهمانان آن خانواده‌های شهدای میناب بودند و از آنان در این مجموعه میزبانی شد.

وی با بیان اینکه توسعه زیرساخت‌های گردشگری گیلان با جدیت دنبال می‌شود، افزود: در حال حاضر ۲۸۱ واحد گردشگری در استان در حال ساخت است که تکمیل و بهره‌برداری از آنها می‌تواند تحول قابل توجهی در حوزه گردشگری گیلان ایجاد کند.استاندار گیلان تصریح کرد: ۶ هتل پنج‌ستاره و هفت هتل چهارستاره در استان در حال احداث است و در کنار آنها، طرح‌های متعدد اقامتی و گردشگری نیز در دست اجرا قرار دارد.

حق‌شناس همچنین از صدور موافقت اصولی برای ۲۰۰ واحد بوم‌گردی خبر داد و گفت: ۱۱۸ واحد بوم‌گردی نیز در حال ساخت است که بهره‌برداری از این ظرفیت‌ها به توسعه گردشگری و افزایش ماندگاری مسافران در استان کمک خواهد کرد.

فعالیت همزمان مرزهای دریایی، زمینی و ریلی گیلان

وی با اشاره به ظرفیت‌های ترانزیتی استان گفت: مرزهای دریایی، زمینی و ریلی گیلان فعال هستند و بخشی از کالاهای اساسی نیز از طریق این مرزها وارد استان می‌شود.

استاندار گیلان با بیان اینکه مجموعه اقدامات انجام‌شده نشان‌دهنده شرایط عادی و پایدار استان است، خاطرنشان کرد: آمادگی داریم با تداوم همکاری و هماهنگی دستگاه‌های اجرایی، در موج‌های بعدی سفر نیز خدمات مناسب را به گردشگران داخلی و خارجی ارائه کنیم.

حق‌شناس با قدردانی از وزیر کشور، وزارت میراث فرهنگی، گردشگری و صنایع دستی و تمامی دستگاه‌های خدمت‌رسان استان افزود: مدیریت مطلوب سفرها و ارائه خدمات مناسب، حاصل همکاری و هم‌راهی مجموعه دستگاه‌های اجرایی، انتظامی، خدماتی و زیرساختی استان است.

وی تأکید کرد: گردشگری یکی از مزیت‌های مهم گیلان و از ظرفیت‌های ارزشمند برای ایجاد درآمد پایدار است و باید با توسعه زیرساخت‌ها و تقویت خدمات، زمینه بهره‌مندی هرچه بیشتر استان و کشور از این ظرفیت فراهم شود.

خبر

همایش گرامیداشت هفته دولت و روز بسیج کارمندان در گیلان برگزار شد

همایش گرامیداشت هفته دولت و روز بسیج کارمندان با حضور استاندار گیلان، فرمانده سپاه قدس استان، مدیر درمان تامین اجتماعی گیلان و جمعی از مدیران و کارمندان دستگاه های اجرایی، در سالن همایش های بانک ملی گیلان برگزار شد.

به گزارش روابط عمومی مدیریت درمان تامین اجتماعی استان گیلان، همایش گرامیداشت هفته دولت و روز بسیج کارمندان، امروز با حضور پرشور جمعی از مدیران و کارکنان دستگاه های اجرایی استان در سالن همایش های بانک ملی گیلان برگزار گردید.

در این مراسم که به منظور پاسداشت یاد و خاطره شهیدان رجایی، باهنر،رئیسی و نیز تجلیل از نقش مؤثر بسیج کارمندان در پیشبرد اهداف نظام و خدماترسانی به مردم ترتیب یافته بود، دکتر هادی حقشناس استاندار گیلان و سردار دامغانی فرمانده سپاه قدس گیلان به عنوان سخنرانان ویژه حضور داشتند.

دکتر فرید حبیبی رودسری مدیر درمان تامین اجتماعی گیلان نیز به همراه جمعی از معاونین و کارکنان این مدیریت، در این همایش حضور یافتند و بر نقش کارمندان بسیجی در ارتقاء کیفیت خدمات درمانی و تحقق منویات مقام معظم رهبری تأکید کردند.

سخنران اصلی این مراسم، سردار دامغانی، به تبیین محورهای پیام رهبر معظم انقلاب اسلامی (مدظله العالی) که به مناسبت هفته دولت منتشر شده بود، پرداخت و بر لزوم عمل به فرامین ایشان در راستای خدمت صادقانه، جهادی و شبانه روزی به مردم تاکید کرد.

وی همچنین با اشاره به جایگاه بسیج کارمندان، آن را بازوی توانمند نظام در حل مشکلات اداری و خدمترسانی بیوقفه به اقشار مختلف جامعه دانست و خاطرنشان کرد: تداوم روحیه انقلابی و تلاش خستگی ناپذیر در محیط های کاری، مهمترین سرمایه برای عبور از چالشهاست.

دکتر هادی حقشناس استاندار گیلان، دیگر سخنران این مراسم بود که با تبریک هفته دولت و روز بسیج کارمندان، خدمتگزاران نظام را به الگوگیری از سیره شهیدان رجایی و باهنر در اخلاص، پاکدستی و مردمداری فراخواند.

وی با اشاره به ظرفیتهای بالای نیروی انسانی متعهد در دستگاه های اجرایی استان، بسیج کارمندان را نه فقط یک تشکل صنفی، بلکه سرمایه ای عظیم برای مدیریت بهینه امور و حل مسائل مردم دانست و تأکید کرد: در شرایط کنونی، انتظار رهبر معظم انقلاب و مردم شریف استان، خدمترسانی بدون منت، سریع و مؤثر است و این مهم با روحیه جهادی و کار تشکیلاتی در میان کارمندان بسیجی محقق خواهد شد.

استاندار گیلان در پایان، همکاری تنگاتنگ دستگاههای اجرایی با سپاه قدس استان را در پیشبرد پروژه های عمرانی و خدمت رسانی به مناطق محروم، ضروری خواند.

در پایان این همایش، شرکت کنندگان با آرمانهای والای شهدای دولت و بسیج کارمندان تجدید میثاق کردند.

برگزاری میز خدمت مدیریت درمان تأمین اجتماعی گیلان در فرمانداری رشت به مناسبت هفته دولت

به گزارش روابط عمومی مدیریت درمان تأمین اجتماعی استان گیلان، همزمان با گرامیداشت هفته دولت و روز کارمند، میز خدمت این مدیریت با حضور جمعی از مدیران دستگاه های اجرایی زیرمجموعه اداره کل تعاون، کار و رفاه اجتماعی استان، در محل فرمانداری شهرستان رشت برپا شد.

در این رویداد که با هدف ارتقاء تعامل بین دستگاهی و ارائه خدمات غیرحضوری و چهره به چهره با شهروندان ترتیب یافته بود، مدیران ارشد حوزه‌های مختلف به بررسی درخواستها، پاسخگویی به سؤالات تخصصی و رسیدگی فوری به مسائل مطرح شده از سوی مراجعان پرداختند.

مدیریت درمان تأمین اجتماعی گیلان نیز با حضور فعال در این میز، ضمن ارائه مشاوره های درمانی، زمینه بهره برداری بهینه از ظرفیتهای سازمانی را برای کارکنان دولت و عموم مردم فراهم آورد.گفتنی است این اقدام که در راستای تکریم ارباب رجوع، تسریع در فرآیندهای اداری و تحقق شعار «دولت مردمی، خدمت بیوقفه» انجام شد، بازخورد مثبت شرکت کنندگان را در پی داشت.

با حضور استاندار قم و نماینده مردم قم در مجلس صورت گرفت؛ بهره‌برداری از پروژه‌های آبرسانی به ۲۳ روستای جعفر آباد با اعتبار ۲۵۰ میلیارد ریال

پروژه‌های آبرسانی به ۲۳ روستای شهرستان جعفرآباد با اعتبار ۲۵۰ میلیارد ریال، همزمان با هفته دولت و با حضور استاندار قم و نماینده مردم قم در مجلس شورای اسلامی به بهره‌برداری رسید.

مهدی نظرزاده، مدیرعامل شرکت آب و فاضلاب استان قم در مراسم بهره‌برداری از پروژه‌های آبرسانی و عمرانی و زیربنایی شهرستان جعفرآباد که با حضور مهندس بهنامجو استاندار قم، حجت الاسلام والمسلمین روانبخش نماینده مردم شریف قم در مجلس شورای اسلامی و جمعی از مدیران استان و شهرستان برگزار شد، با اشاره به اجرای طرح‌های مختلف آبرسانی در این شهرستان اظهار کرد: این پروژه‌ها با هدف ارتقای پایداری تأمین آب، بهبود وضعیت شبکه توزیع و افزایش کیفیت خدمات‌رسانی به روستاییان اجرا شده است.وی افزود: یکی از مهم‌ترین پروژه‌های به بهره‌برداری رسیده، طرح انتقال آب از چاه شماره ۹ دشت علی‌آباد به مجتمع ۲۳ روستایی شهید علی‌محمدی است که در قالب آن پنج هزار و ۸۰۰ متر لوله‌گذاری و یک باب ایستگاه پمپاژ با هدف تقویت آبرسانی به این روستاها احداث شده است.مدیرعامل شرکت آب و فاضلاب استان قم ادامه داد: اصلاح شبکه توزیع روستاهای دولت‌آباد و طغرود نیز از دیگر پروژه‌های اجراشده در این شهرستان است که شامل دو هزار متر لوله‌گذاری و اصلاح انشعابات می‌شود.نظرزاده همچنین به پروژه‌های بهسازی منابع تأمین آب اشاره کرد و گفت: بهسازی چاه شماره ۳ مجتمع شهید علی‌محمدی در علی‌آباد انقلاب و چاه شماره یک شهر جعفریه نیز در راستای افزایش ظرفیت و پایداری تأمین آب در شهرستان جعفرآباد انجام شده است.وی مشارکت مردم و دهیاری‌ها را در اجرای پروژه‌های آبرسانی روستایی مؤثر دانست و خاطرنشان کرد: بخشی از اصلاح شبکه‌های روستایی شهرستان با مشارکت دهیاری‌ها و اهالی روستاها اجرا شده که در این بخش نیز سه هزار متر لوله‌گذاری و اصلاح انشعابات انجام گرفته است.مدیرعامل شرکت آب و فاضلاب استان قم در پایان گفت: اجرای این پروژه‌ها گامی در جهت تقویت زیرساخت‌های آبرسانی، کاهش مشکلات شبکه و ارتقای سطح خدمات آب‌رسانی به شهروندان و روستاییان شهرستان جعفرآباد است.

برگ سبز و سند مالکیت (سند کمپانی) کارت خودرو سواری پژو ۲۰۶ مدل ۱۳۸۹ رنگ سفید شماره پلاک ایران ۳۲ - ۳۶۶ ی ۱۹ شماره موتور ۱۴۱۸۹۰۵۳۶۶۶ شماره شاسی ۴۶۶۲۴۹ مالکیت محمدرضا هاشم‌زاده مفقود و از درجه اعتبار ساقط میباشد

برگ سبز و سند مالکیت (سند کمپانی) کارت موتورسیکلت احسان مدل ۱۳۹۵ رنگ آلبالویی شماره پلاک ۷۷۵ - ۴۴۹۴ شماره موتور ۹۱۵۸۰۰ شماره تنه ۹۵۱۵۷۴۸ مالکیت امین شهریان مفقود و از درجه اعتبار ساقط میباشد

برگ سبز و سند مالکیت (سند کمپانی) کارت خودرو وانت نیسان مدل ۱۳۸۶ رنگ آبی شماره پلاک ایران ۳۶ - ۷۷۹ ل ۵۴ شماره موتور ۳۹۸۵۵۷ شماره شاسی ۱۱۱۳۷۵ مالکیت فاطمه بلوچی مفقود و از درجه اعتبار ساقط میباشد

آگهی تحدید حدود اختصاصی

نظر به اینکه نسبت به یک باب ساختمان به مساحت ۴۶/۵۴متر مربع در قسمتی از ششدانگ پلاک ثبتی ۲۲۸۰/۱و ۲۲۸۰ بخش ۲ اهواز موضوع تصرفات آقای حمده زهرونی با کد ملی ۱۹۸۸۴۰۲۶۲۱ رای مبنی بر مالکیت در اجرای قانون تعیین تکلیف منجر به صدور رأی گردیده و آگهی های موضوع ماده ۳ قانون تعین تکلیف آن نیز صحیحا» انتشار است ولذا با توجه به اینکه پلاک مرقوم در جریان ثبت بوده بنا به درخواست متقاضی آگهی تحدید حدود اختصاصی آن منتشر و به اطلاع مالک و مجاورین و صاحبان حقوق ارتفاقی میرساند که عملیات تحدید حدود و نقشه برداری درساعت ده صبح روز یکشنبه مورخ ۱۴۰۵ /۰۷/۰۵ در محل انجام و شروع خواهد شد. و چنانچه به هر علتی روز تحدید حدود تعطیل گردد عملیات تحدید حدود در اولین روز کاری بعد از آن انجام خواهد شد اعتراض نسبت به حدود و حقوق ارتفاقی با توجه به ماده ۲۰ قانون ثبت از تاریخ تنظیم صورت مجلس تحدید حدود به مدت سی روز پذیرفته می شود و معترض موظف است که ظرف مدت یکماه به دفتر دادگاه مراجعه و رسید آن را به اداره ثبت تحویل نماید بدیهی است عدم مراجعه به دادگاه و یا عدم تحویل گواهی تقدیم دادخواست در موعد مقرر اعتراض را بی اثر کرده و اداره ثبت اقدام به صدور سند مالکیت خواهد کرد.

تاریخ انتشار: ۱۴۰۵/۶/۱۴

اکبر افشین –رییس اداره ثبت اسناد و املاک ناحیه دو اهواز

شناسه اگهی : ۲۲۶۷۷۴۰

***

هیات موضوع قانون تعیین تکلیف وضعیت ثبتی اراضی و ساختمانهای فاقد سند رسمی

آگهی موضوع ماده ۳ قانون و ماده ۱۳ آئین نامه قانون تعیین تکلیف وضعیت ثبتی و اراضی و ساختمانهای فاقد سند رسمی

برابر رای شماره ۱۴۰۵۶۰۳۱۸۰۰۴۰۰۵۰۶۳ مورخه ۱۴۰۵/۳/۲۲ موضوع قانون تعیین تکلیف وضعیت ثبتی اراضی و ساختمانهای فاقد سند رسمی مستقر در واحد ثبتی رودبار ، تصرفات رهنما نیک چهره کلایه فرزند رمضان مورد تایید قرار گرفت .

۱-ششدانگ یک قطعه زمین مشتمل بر اعیان احداثی بمساحت ۳۶۲/۹۶ مترمربع به شماره پلاک فرعی ۳۶۸ مجزی از پلاک ۹۵ اصلی ۲۱ واقع در کلایه بخش ۱۸ گیلان از مالکیت ابراهیم اشجاری کلایه و غیره به آدرس شهرستان رودبار - کلایه -محرز گردیده است .

لذا به منظور اطلاع عموم مراتب در دو نوبت آگهی می شود در صورتیکه اشخاص نسبت به صدور سند مالکیت متقاضی اعتراضی داشته باشند میتوانند از تاریخ انتشار اولین آگهی به مدت دو ماه اعتراض خود را به این اداره تسلیم و پس از اخذ رسید ، ظرف مدت یکماه از تاریخ تسلیم اعتراض دادخواست خود را به مراجع قضایی تقدیم نمایند بدیهی است در صورت انقضای مدت مذکور و عدم وصول اعتراض طبق مقررات سند مالکیت صادر خواهد شد .

تاریخ انتشار نوبت اول : ۱۴۰۵/۶/۱۴ تاریخ انتشار نوبت دوم: ۱۴۰۵/۶/۲۸

رئیس ثبت اسناد و املاک رودبار- انوش اکبری م- الف : ۹۶۹

***

آگهی موضوع ماده ۳ قانون و ماده ۱۳ آیین نامه قانون تعیین تکلیف وضعیت ثبتی و اراضی و ساختمان های فاقد سند رسمی

برابر رای شماره ۱۴۰۵۶۰۳۱۸۰۲۰۰۰۵۷۶۸ مورخ ۱۴۰۵/۵/۶ هیات اول موضوع قانون تعیین تکلیف وضعیت ثبتی اراضی و ساختمان های فاقد سند رسمی مستقر در واحد ثبتی حوزه ثبت ملک کلاچای تصرفات مالکانه بلامعارض مالکانه متقاضی آقای / خانم همت تقی پور فرزند محمد تقی به شماره شناسنامه ۵۵ صادره از رحیم آباد به شماره ملی ۶۳۱۹۶۱۷۱۰۱ در ششدانگ یک قطعه زمین با بنای احداثی به مساحت ۲۱۷/۷۸ مترمربع(کاربری مختلط) به پلاک ۱۶۵ فرعی از ۱۴۷ اصلی واقع در قریه لیمنجوب بخش ۲۹ گیلان خریداری شده از مورد نسق مالک رسمی آقای میر سعد اله احمدی لیمنجوبی (نسق زراعی شماره ۵۵۵۴۷ مورخ ۵۲/۵/۲۴ دفترخانه ۸۹ رودسر) محرز گردیده است .

لذا به منظور اطلاع عموم مراتب در دو نوبت به فاصله ۱۵ روز آگهی میشود در صورتی که اشخاص نسبت به صدور سند مالکیت متقاضی اعتراضی داشته باشند میتوانند از تاریخ انتشار اولین آگهی به مدت دو ماه اعتراض خود را به این اداره تسلیم و پس از اخذ رسید ظرف مدت یک ماه از تاریخ تسلیم اعتراض دادخواست خود را به مراجع قضایی تقدیم نمایند. بدیهی است در صورت انقضای مدت مذکور و عدم وصول اعتراض طبق مقررات سند مالکیت صادر خواهد شد.

تاریخ انتشار نوبت اول : ۱۴۰۵/۶/۱۴

تاریخ انتشار نوبت دوم: ۱۴۰۵/۶/۲۹

نادر عیوضی صالح – رئیس اداره ثبت اسناد و املاک کلاچای

م- الف :۲۰۳۵ شناسه اگهی : ۲۲۶۳۸۲۰

***

آگهی موضوع ماده ۳ قانون و ماده ۱۳ آیین نامه قانون تعیین تکلیف وضعیت ثبتی و اراضی و ساختمان های فاقد سند رسمی

برابر رای شماره ۱۴۰۵۶۰۳۱۸۰۲۰۰۰۵۸۶۹ مورخ ۱۴۰۵/۵/۸ هیات اول موضوع قانون تعیین تکلیف وضعیت ثبتی اراضی و ساختمان های فاقد سند رسمی مستقر در واحد ثبتی حوزه ثبت ملک کلاچای تصرفات مالکانه بلامعارض مالکانه متقاضی آقای / خانم ساناز حسین پور فرزند عزت اله به شماره شناسنامه ۱۵۳ صادره از رحیم آباد به شماره ملی ۶۳۱۹۹۱۴۴۱۶ در ششدانگ یک قطعه زمین مشجر (باغ کیوی) به مساحت ۳۲۰۰ مترمربع(کاربری مختلط) به پلاک ۴۲۴۴ فرعی از ۱۴۲ اصلی واقع در قریه نوده بخش ۲۹ گیلان خریداری شده از مورد نسق مالک رسمی آقای ابراهیم دست نبوی (نسق زراعی شماره ۲۳۷۴۱ مورخ ۵۳/۵/۱۷ دفترخانه ۶۶ کلاچای) محرز گردیده است .

لذا به منظور اطلاع عموم مراتب در دو نوبت به فاصله ۱۵ روز آگهی میشود در صورتی که اشخاص نسبت به صدور سند مالکیت متقاضی اعتراضی داشته باشند میتوانند از تاریخ انتشار اولین آگهی به مدت دو ماه اعتراض خود را به این اداره تسلیم و پس از اخذ رسید ظرف مدت یک ماه از تاریخ تسلیم اعتراض دادخواست خود را به مراجع قضایی تقدیم نمایند. بدیهی است در صورت انقضای مدت مذکور و عدم وصول اعتراض طبق مقررات سند مالکیت صادر خواهد شد.

تاریخ انتشار نوبت اول : ۱۴۰۵/۶/۱۴

تاریخ انتشار نوبت دوم: ۱۴۰۵/۶/۲۹

نادر عیوضی صالح – رئیس اداره ثبت اسناد و املاک کلاچای

م- الف :۲۰۷۰ شناسه اگهی : ۲۲۶۳۸۳۲

***

آگهی موضوع ماده ۳ قانون و ماده ۱۳ آیین نامه قانون تعیین تکلیف وضعیت ثبتی و اراضی و ساختمان های فاقد سند رسمی

برابر رای شماره ۱۴۰۵۶۰۳۱۸۰۲۰۰۰۵۹۷۸ مورخ ۱۴۰۵/۵/۱۰ هیات اول موضوع قانون تعیین تکلیف وضعیت ثبتی اراضی و ساختمان های فاقد سند رسمی مستقر در واحد ثبتی حوزه ثبت ملک کلاچای تصرفات مالکانه بلامعارض مالکانه متقاضی آقای / خانم مریم السادات اخروی فرزند سید مرتضی به شماره شناسنامه ۱۹۵۶ صادره از اصفهان به شماره ملی ۱۲۹۲۴۱۲۳۳۱ در ششدانگ یک قطعه زمین مشجر مشتمل بر بنا به مساحت ۲۲۸۱/۱۹ مترمربع(کاربری مختلط) به پلاک ۳۰۹ فرعی از ۱۶۰ اصلی واقع در قریه چماقستان بخش ۲۹ گیلان خریداری شده از مورد نسق مالک رسمی آقای علیرضا موسی زاده صیادمحله (نسق زارعی شماره ۵۰۹۰۲ مورخ ۵۱/۴/۱۲ دفترخانه ۸۹ رودسر) محرز گردیده است .

لذا به منظور اطلاع عموم مراتب در دو نوبت به فاصله ۱۵ روز آگهی میشود در صورتی که اشخاص نسبت به صدور سند مالکیت متقاضی اعتراضی داشته باشند میتوانند از تاریخ انتشار اولین آگهی به مدت دو ماه اعتراض خود را به این اداره تسلیم و پس از اخذ رسید ظرف مدت یک ماه از تاریخ تسلیم اعتراض دادخواست خود را به مراجع قضایی تقدیم نمایند. بدیهی است در صورت انقضای مدت مذکور و عدم وصول اعتراض طبق مقررات سند مالکیت صادر خواهد شد.

تاریخ انتشار نوبت اول : ۱۴۰۵/۶/۱۴

تاریخ انتشار نوبت دوم: ۱۴۰۵/۶/۲۹

نادر عیوضی صالح – رئیس اداره ثبت اسناد و املاک کلاچای

م- الف :۲۰۴۱ شناسه اگهی : ۲۲۶۳۸۳۶

***

آگهی موضوع ماده ۳ قانون و ماده ۱۳ آئین نامه قانون تعیین تکلیف وضعیت ثبتی اراضی و ساختمانهای فاقد سند رسمی

برابر رای شماره ۱۴۰۵۶۰۳۱۸۰۱۱۰۱۳۲۸۷ مورخه ۱۴۰۵/۰۳/۱۰ هیات موضوع قانون تعیین تکلیف وضعیت ثبتی اراضی و ساختمانهای فاقد سند رسمی مستقر در واحد ثبت ملک صومعه سرا تصرفات مالکانه بلامعارض متقاضی آقای/خانم زهرا صفائی معافی به شماره شناسنامه ۱۴ صادره از صومعه سرا فرزند سیدرضا در ششدانگ یک قطعه زمین باغ صنوبر بمساحت ۸۳۸۹/۳۵ مترمربع پلاک فرعی ۱۴۹ از ۵ اصلی واقع در قریه ملاسرا مفروز ومجزی شده از پلاک ۱و۲ بخش ۲۵ گیلان محرز گردیده است. لذا به منظور اطلاع عموم مراتب در دو نوبت به فاصله ۱۵ روز آگهی می شود چنانچه اشخاصی نسبت به صدور سند مالکیت متقاضی بشرح مذکور اعتراض داشته باشد می توانند از تاریخ اولین انتشار آگهی به مدت ۲ ماه اعتراض خود را به این اداره تسلیم و پس از اخذ رسید، ظرف مدت یک ماه از تاریخ تسلیم اعتراض، دادخواست خود را به مراجع قضایی تقدیم نمایند. بدیهی است و رسید در صورت انقضای مدت مذکور و عدم وصول اعتراض مدت مذکور طبق مقررات سند مالکیت صادر خواهد شد.

تاریخ انتشار نوبت اول : ۱۴۰۵/۶/۱۴ تاریخ انتشار نوبت دوم: ۱۴۰۵/۶/۲۹

رئیس ثبت اسناد و املاک شهرستان صومعه سرا –رضا خانجانی جفرودی

م-الف : ۹۱۰/۳۶۲۹ شناسه آگهی: ۲۲۶۵۲۰۷

***

اداره ثبت اسناد و املاک حوزه ثبت ملک املش

هیات موضوع قانون تعیین تکلیف وضعی

روزنامه
معین
فرهنگی، اجتماعی، ورزشی
صاحب امتیاز و مدیر مسئول:
یونس رنجکش کیسمی
مشاور عالی اجرایی مدیر مسئول :دکتر مهران بازرگانی
سردبیر : ایمان رنجکش
گروه صفحه آرایی:منیره خجسته حال – الهه رنجکش
« مندرجات لزوما برتابنده دیدگاه روزنامه نیست »
شنبه ۱۴ شهریور ۱۴۰۵
شماره ۷۳۱۲
moeennews.ir
چاپ : شرکت چاپ و نشر شاخه سبز
نشانی دفترمرکزی :رشت خیابان سعدی.کوچه پورنقاشیان .بن بست سوم.پلاک۸۸.طبقه سوم
نشانی دفتر تهران : خ مطهری ابتدای سهرودی جنوبی ک زاهدان پ ۸ واحد یک
کدپستی ۱۵۷۸۷۶۳۸۱۳
تلفن : ۳۳۲۴۳۶۳۴-۰۱۳ * همراه : ۰۹۱۱۱۸۲۳۴۳۵
فاکس : ۳۳۲۴۵۷۰۰-۰۱۳ * کد پستی:۴۱۵۳۶۵۶۶۳۱
moeendaily@yahoo.com

کوهستک؛ تازه‌ترین حلقه از یک زنجیره خونین

شامگاه دهم شهریور ۱۴۰۵، در حالی که خانواده ملاحی در خانه خود در شهر کوهستک از توابع شهرستان سیریک استان هرمزگان مشغول برگزاری مراسم عروسی بودند، صدای انفجار سقف خانه را شکافت.

به گزارش مقام‌های محلی و جمعیت هلال‌احمر ایران، دست‌کم چهار نفر از جمله یک کودک چهارساله به نام امیرعلی کریمی و یک نوجوان شانزده‌ساله جان باختند و بیش از شصت نفر مجروح شدند که بخش عمده‌ای از آنان زنان و کودکان بودند. صاحب خانه، علی ملاحی، پدر عروس، در مصاحبه‌ای گفت همه حاضران غیرنظامی بوده‌اند و هیچ هدف نظامی در محل وجود نداشته است. فرماندهی مرکزی آمریکا اعلام کرد نیروهایش هرگز غیرنظامیان را هدف نمی‌گیرند. با این حال، تحلیل بقایای مهمات توسط کارشناسان و رسانه‌های بین‌المللی از جمله نیویورک‌تایمز نشان داد تسلیحات دقیق آمریکایی مانند موشک کروز اس‌ال‌ای‌ام–ئی‌آر یا بمب سرشی جی‌اس‌اودبلیو در محل یافت شده است.

ساختمان محل عروسی حدود ۱۴۰ متر با یک برج مخابراتی فاصله داشته که آن هم مورد حمله قرار گرفت ایران این حمله را جنایت جنگی خواند و به سازمان ملل نامه نوشت.

اما آنچه این رویداد را فراتر از یک حادثه می‌کند، سابقه طولانی حملات مشابه به مراسم عروسی در کشورهای منطقه است. از افغانستان گرفته تا عراق و یمن، گزارش‌های متعددی وجود دارد که نشان می‌دهد جشن‌های خانوادگی بارها به صحنه مرگ تبدیل شده‌اند.

در افغانستان، یکی از اولین موارد شناخته‌شده به اواخر دسامبر ۲۰۰۱ در ولایت پکتیا بازمی‌گردد. هواپیماهای بی۵۲ و بی۱بی آمریکایی روستایی را که در آن مراسم عروسی برگزار می‌شد بمباران کردند. گزارش‌ها حاکی از کشته شدن بیش از ۱۰۰ نفر است و گفته می‌شود تنها دو زن زنده ماندند. مقام‌های آمریکایی در آن زمان مدعی شدند هدف نیروهای طالبان بوده اما تحقیقات محلی خلاف آن را نشان داد.

در ماه مه ۲۰۰۲ در ولایت خوست، حمله بالگردها و هواپیماها به جشن عروسی دست‌کم ۱۰ نفر را کشت. آمریکایی‌ها گفتند که خلبان تهدید شده بود. تیراندازی سنتی در هوا که بخشی از شادی افغان‌هاست، از سوی خلبانان به عنوان تهدید نظامی تفسیر شده بود.

کمتر از دو ماه بعد، در اول ژوئیه ۲۰۰۲ در روستای کاکرک ولایت

ارزگان، هواپیماهای بی۵۲ و ای‌سی۱۳۰ به مراسم عروسی حمله کردند. آمارها از ۳۰ تا ۴۸ کشته و بیش از ۷۰ زخمی حکایت دارد. بسیاری از قربانیان زنان و کودکان بودند.

یکی از مستندترین موارد در ششم ژوئیه ۲۰۰۸ در شهرستان ده‌بالا ولایت ننگرهار رخ داد. کاروانی که عروس را به خانه داماد می‌برد مورد حمله هوایی قرار گرفت.

کمیسیون تحقیق افغانستان اعلام کرد ۴۷ نفر کشته شدند که ۳۹ نفر آنان زن و کودک بودند و خود عروس هم جان باخت. آمریکا ابتدا وجود غیرنظامیان را انکار کرد اما گزارش‌های حقوق بشری و دولت افغانستان خلاف آن را ثابت کرد.

همان سال در ولایت لغمان ۱۶ نفر در خانه محل برگزاری عروسی کشته شدند و در نوامبر ۲۰۰۸ در ولایت قندهار حدود ۳۷ غیرنظامی از جمله ۲۳ کودک قربانی شدند.

در ژوئن ۲۰۱۲ در ولایت لوگر نیز ۱۸ نفر که نیمی از آنان کودک بودند در حمله به خانه عروسی جان باختند. این یکی از معدود مواردی بود که آمریکا عذرخواهی کرد.

در عراق، نوزدهم مه ۲۰۰۴ در روستای موکارادیب استان انبار نزدیک مرز سوریه، جت‌های آمریکایی به جشن عروسی حمله کردند. ۴۲ نفر کشته شدند که شامل ۱۱ زن، ۴ کودک، اعضای خانواده میزبان و حتی نوازندگان گروه موسیقی می‌شد.

آمریکا ابتدا وجود عروسی را رد کرد و مدعی شد محل هدف نظامی بوده است. تحقیقات بعدی و شهادت بازماندگان نشان داد مهمانان پس از پایان جشن در حال استراحت بوده‌اند.

در یمن، دوازدهم دسامبر ۲۰۱۳ پهپاد آمریکایی ۴ موشک هل‌فایر به کاروان عروسی در نزدیکی ردا در استان البیضاء شلیک کرد. حداقل ۱۲ مرد از خانواده عروس و داماد کشته و ۱۵ نفر زخمی شدند. مقام‌های آمریکایی گفتند شبهه‌نظامیان القاعده هدف بوده‌اند اما مقامات محلی و سازمان‌های حقوق بشری تاکید کردند قربانیان غیرنظامی بوده‌اند.

موارد دیگری نیز توسط ائتلاف سعودی با تسلیحات و حمایت آمریکا رخ داده که تلفات سنگینی به جا گذاشته است، از جمله بمباران عروسی در سپتامبر ۲۰۱۵ نزدیک مخا با بیش از ۱۳۰ کشته.

گزارش‌های سازمان‌هایی مانند دیده‌بان حقوق بشر، عفو بین‌الملل و رسانه‌های تحقیقاتی نشان می‌دهد تلفات غیرنظامی در این حملات اغلب بالاتر از ارقام رسمی بوده و در برخی موارد عروس، داماد، کودکان و نوازندگان هم کشته شده‌اند.

آنچه مشترک در این حوادث است، تبدیل لحظه شادی به صحنه سوگواری است. بازماندگان بارها از جست‌وجو میان آوار برای یافتن بقایای عزیزانشان سخن گفته‌اند. کودکان یتیم شده‌اند، عروس‌ها پیش از آغاز زندگی مشترک کشته شده‌اند و خانواده‌ها نابود گشته‌اند.

افزایش ظرفیت تولید برق تجدیدپذیر با افتتاح نیروگاه خورشیدی ۸۰ مگاواتی در استان یزد

نیروگاه خورشیدی چامتانول کاوه با سرمایه‌گذاری حدود ۵۵۰۰ میلیارد تومان و ظرفیت تولید ۸۰ مگاوات، با حضور معاون وزیر نیرو و رئیس ساتبا، استاندار یزد و جمعی از مقامات محلی در شهرستان خاتم به بهره‌برداری رسید. با افتتاح این پروژه، ۱۶۰میلیون کیلووات ساعت انرژی معادل مصرف ۴۵۰۰۰ خانوار به تولید برق کشور اضافه می‌شود. نیروگاه خورشیدی چامتانول با ظرفیت ۸۰ مگاوات در شهرستان خاتم، در راستای توسعه انرژی‌های تجدیدپذیر افتتاح شد. آیین بهره‌برداری از این طرح بزرگ، با حضور معاون وزیر نیرو و رئیس سازمان انرژی‌های تجدیدپذیر و بهره‌وری انرژی برق (ساتبا)، استاندار یزد و جمعی از مقامات محلی و مدیران صنعت برق استان برگزار شد. با افتتاح این پروژه، که صرفه‌جویی ۳۲۲ هزار مترمکعب آب در سال و کاهش تولید ۸۰ هزار تن در سال گازهای آلاینده را به همراه دارد؛ ۱۶۰میلیون کیلووات ساعت انرژی معادل مصرف ۴۵۰۰۰ خانوار به تولید برق کشور اضافه می‌شود. مدیرعامل شرکت برق منطقه‌ای یزد با اشاره به اهمیت جلب سرمایه‌گذاری بخش خصوصی در صنعت برق، اظهار داشت: نیروگاه خورشیدی چامتانول با سرمایه‌گذاری حدود ۵۵۰۰ میلیارد تومانی شرکت متانول کاوه در زمینی به وسعت ۹۲ هکتار احداث شده و با ظرفیت ۸۰ مگاوات به شبکه برق کشور متصل گردیده است. عملیات اجرایی این پروژه از اسفندماه ۱۴۰۳ آغاز و در مردادماه ۱۴۰۵ به پایان رسیده است. وی افزود: با بهره‌برداری از این نیروگاه که از طریق پست ۱۳۲ کیلوولت هرات به شبکه برق متصل شده است، مجموع ظرفیت نیروگاه‌های خورشیدی در حال بهره‌برداری در استان یزد به ۵۷۴ مگاوات افزایش یافت. مدیرعامل شرکت برق منطقه‌ای یزد در ادامه با تأکید بر نقش کلیدی این پروژه در تأمین برق پایدار منطقه، خاطرنشان کرد: احداث چنین نیروگاه‌هایی علاوه بر کمک به پایداری شبکه برق و کاهش ناترازی انرژی در فصل تابستان، گامی مؤثر در جهت کاهش آلاینده‌های زیست‌محیطی، صرفه‌جویی در مصرف سوخت‌های فسیلی و تحقق اهداف توسعه پایدار محسوب می‌شود.

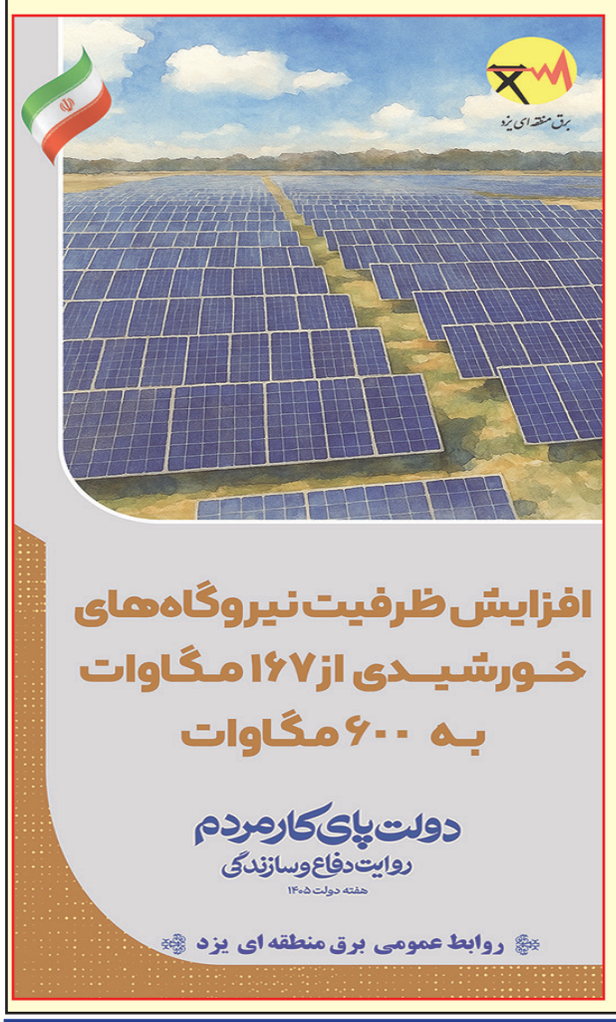

کارنامه دولت در حوزه مسکن یزد؛ از صدور ۱۳ هزار سند تا واگذاری ۹ هزار قطعه زمین

یزد– معین– مدیرکل بنیاد مسکن انقلاب اسلامی استان یزد گفت: از ابتدای فعالیت دولت چهاردهم تاکنون، بیش از ۱۳ هزار جلد سند روستایی صادر و بیش ۹ هزار قطعه زمین روستایی و نهضت ملی مسکن به متقاضیان در استان واگذار شده است.

علیرضا نادریان زاده با تشریح عملکرد بنیاد مسکن انقلاب اسلامی استان یزد در دولت چهاردهم افزود: در حوزه عمران روستایی، تهیه و بازنگری طرح هادی در ۴۸۰ روستا انجام شده و در ۱۵۵ روستای استان به مرحله اجرا رسیده است؛ همچنین در این مدت سه هزار و ۲۳۳ قطعه زمین روستایی به متقاضیان واگذار و ۱۳ هزار و ۶۱۴ جلد سند روستایی صادر شده است.نادریان زاده اظهار کرد: همچنین در شهرهای زیر ۲۵ هزار نفر جمعیت استان، یک هزار و ۱۳۰ جلد سند شهری صادر شده که گامی در جهت تثبیت مالکیت و ساماندهی وضعیت املاک شهری به شمار می‌رود.

وی با اشاره به اقدامات بنیاد مسکن در حوزه مسکن شهری گفت: تاکنون یک هزار و ۲۳۵ هکتار از معابر و اراضی نهضت ملی مسکن در سطح استان آماده‌سازی شده و ۶ هزار و ۱۶۷ قطعه زمین این طرح نیز برای ساخت مسکن واگذار شده است.

مدیرکل بنیاد مسکن انقلاب اسلامی استان یزد افزود: در راستای اجرای قانون

حمایت از خانواده و جوانی جمعیت نیز وضعیت یک هزار و ۵۹۱ متقاضی پالایش شده است.نادریان زاده از اتمام ساخت ۹۵۷ واحد نهضت ملی مسکن در شهرک شهید رئیسی خبر داد و گفت: علاوه بر این، ساخت واحدهای مسکونی محرومان نیز در دستور کار قرار گرفته و تاکنون عملیات ساخت ۵۰۰ واحد مسکن محرومان در سطح استان انجام شده است.وی همچنین در بخش بازسازی و مسکن روستایی اظهار کرد: در دولت چهاردهم سه هزار و ۴۵۲ فقره تسهیلات در قالب طرح بهسازی و نوسازی مسکن روستایی پرداخت شده است که این تسهیلات با هدف مقاوم‌سازی واحدهای مسکونی و ارتقای ایمنی سکونتگاه‌های روستایی اختصاص یافته است.مدیرکل بنیاد مسکن انقلاب اسلامی استان یزد تأکید کرد: مجموعه این اقدامات در حوزه عمران روستایی، تأمین زمین، نهضت ملی مسکن، مسکن محرومان و مقاوم‌سازی واحدهای روستایی، بخشی از کارنامه بنیاد مسکن استان در دولت چهاردهم است.

هیات موضوع قانون تعیین تکلیف وضعیت ثبتی اراضی و ساختمانهای فاقد سند رسمی
آگهی موضوع ماده ۳ قانون و ماده ۱۳ آئین نامه قانون تعیین تکلیف وضعیت ثبتی و اراضی و ساختمانهای فاقد سند رسمی
برابر رای شماره ۱۴۰۵۶۰۳۱۸۰۰۴۰۰۸۹۴۸ مورخه ۱۴۰۵/۴/۲۴ موضوع قانون تعیین تکلیف وضعیت ثبتی اراضی و ساختمانهای فاقد سند رسمی مستقر در واحد ثبتی رودبار ، تصرفات کیانوش مرادی پور فرزند برجعلی مورد تایید قرار گرفت .
۱–ششدانگ یک قطعه زمین مشجر بمساحت ۱۲۳۹/۵۸ مترمربع به شماره پلاک فرعی ۱۴۶۸ مجزی از پلاک ۱۸۳ اصلی ۹ واقع در جیرنده بخش ۱۷ گیلان از مالکیت مطلب برشدوز و غیره به آدرس شهرستان رودبار – جیرنده –محرز گردیده است .
لذا به منظور اطلاع عموم مراتب در دو نوبت آگهی می شود در صورتیکه اشخاص نسبت به صدور سند مالکیت متقاضی اعتراضی داشته باشند میتوانند از تاریخ انتشار اولین آگهی به مدت دو ماه اعتراض خود را به این اداره تسلیم و پس از اخذ رسید ، ظرف مدت یکماه از تاریخ تسلیم اعتراض دادخواست خود را به مراجع قضایی تقدیم نمایند بدیهی است در صورت انقضای مدت مذکور و عدم وصول اعتراض طبق مقررات سند مالکیت صادر خواهد شد .
تاریخ انتشار نوبت اول : ۱۴۰۵/۶/۱۴ تاریخ انتشار نوبت دوم: ۱۴۰۵/۶/۲۸
رئیس ثبت اسناد و املاک رودبار– انوش اکبری م– الف : ۱۰۳۱
***
هیات موضوع قانون تعیین تکلیف وضعیت ثبتی اراضی و ساختمانهای فاقد سند رسمی
آگهی موضوع ماده ۳ قانون و ماده ۱۳ آئین نامه قانون تعیین تکلیف وضعیت ثبتی و اراضی و ساختمانهای فاقد سند رسمی
برابر رای شماره ۱۴۰۵۶۰۳۱۸۰۰۴۰۰۹۵۷۱ مورخه ۱۴۰۵/۴/۲۹ موضوع قانون تعیین تکلیف وضعیت ثبتی اراضی و ساختمانهای فاقد سند رسمی مستقر در واحد ثبتی رودبار ، تصرفات بهبود صفائی فرزند اشرف مورد تایید قرار گرفت .
۱–ششدانگ یک قطعه زمین مشجر بمساحت ۱۲۶۷/۵۸ مترمربع به شماره پلاک فرعی ۱۱۶ مجزی از پلاک ۱۷ اصلی ۷۱ واقع در سپستانک بخش ۱۷ گیلان از مالکیت امیر رحیم پور وغیره به آدرس شهرستان رودبار – سپستانک –محرز گردیده است .
لذا به منظور اطلاع عموم مراتب در دو نوبت آگهی می شود در صورتیکه اشخاص نسبت به صدور سند مالکیت متقاضی اعتراضی داشته باشند میتوانند از تاریخ انتشار اولین آگهی به مدت دو ماه اعتراض خود را به این اداره تسلیم و پس از اخذ رسید ، ظرف مدت یکماه از تاریخ تسلیم اعتراض دادخواست خود را به مراجع قضایی تقدیم نمایند بدیهی است در صورت انقضای مدت مذکور و عدم وصول اعتراض طبق مقررات سند مالکیت صادر خواهد شد .
تاریخ انتشار نوبت اول : ۱۴۰۵/۶/۱۴ تاریخ انتشار نوبت دوم: ۱۴۰۵/۶/۲۸
رئیس ثبت اسناد و املاک رودبار– انوش اکبری م– الف : ۱۰۳۹
***
هیات موضوع قانون تعیین تکلیف وضعیت ثبتی اراضی و ساختمانهای فاقد سند رسمی
آگهی موضوع ماده ۳ قانون و ماده ۱۳ آئین نامه قانون تعیین تکلیف وضعیت ثبتی و اراضی و ساختمانهای فاقد سند رسمی
برابر رای شماره ۱۴۰۵۶۰۳۱۸۰۰۴۰۰۹۶۴۹ مورخه ۱۴۰۵/۴/۳۰ موضوع قانون تعیین تکلیف وضعیت ثبتی اراضی و ساختمانهای فاقد سند رسمی مستقر در واحد ثبتی رودبار ، تصرفات علی رضایی فرزند شیر علی مورد تایید قرار گرفت .
۱–ششدانگ یک قطعه باغ بمساحت ۲۵۴۴/۹۸ مترمربع به شماره پلاک فرعی ۲۶ مجزی از پلاک ۳ اصلی ۷۵ واقع در کرفچال بخش ۱۷ گیلان از مالکیت امیر رحیم پور وغیره به آدرس شهرستان رودبار – کرفچال –محرز گردیده است .
۱–ششدانگ یک قطعه زمین مشجر با بنای احداثی بمساحت ۷۶۱/۹۸ مترمربع به شماره پلاک فرعی ۲۵ مجزی از پلاک ۳ اصلی ۷۵ واقع در کرفچال بخش ۱۷ گیلان از مالکیت امیر رحیم پور و غیره به آدرس شهرستان رودبار – کرفچال –محرز گردیده است .
لذا به منظور اطلاع عموم مراتب در دو نوبت آگهی می شود در صورتیکه اشخاص نسبت به صدور سند مالکیت متقاضی اعتراضی داشته باشند میتوانند از تاریخ انتشار اولین آگهی به مدت دو ماه اعتراض خود را به این اداره تسلیم و پس از اخذ رسید ، ظرف مدت یکماه از تاریخ تسلیم اعتراض دادخواست خود را به مراجع قضایی تقدیم نمایند بدیهی است در صورت انقضای مدت مذکور و عدم وصول اعتراض طبق مقررات سند مالکیت صادر خواهد شد .
تاریخ انتشار نوبت اول : ۱۴۰۵/۶/۱۴ تاریخ انتشار نوبت دوم: ۱۴۰۵/۶/۲۸
رئیس ثبت اسناد و املاک رودبار– انوش اکبری م– الف : ۱۰۳۸
***
هیات موضوع قانون تعیین تکلیف وضعیت ثبتی اراضی و ساختمانهای فاقد سند رسمی
آگهی موضوع ماده ۳ قانون و ماده ۱۳ آئین نامه قانون تعیین تکلیف وضعیت ثبتی و اراضی و ساختمانهای فاقد سند رسمی
برابر رای شماره ۱۴۰۵۶۰۳۱۸۰۰۴۰۰۷۴۸۱ مورخه ۱۴۰۵/۴/۱۰ موضوع قانون تعیین تکلیف وضعیت ثبتی اراضی و ساختمانهای فاقد سند رسمی مستقر در واحد ثبتی رودبار ، تصرفات میلاد قره پور فرزند علیجان مورد تایید قرار گرفت .
۱–ششدانگ یک قطعه باغ بمساحت ۵۳۳۶/۳۳ مترمربع به شماره پلاک فرعی ۱۱۴ مجزی از پلاک ۱۷ اصلی ۷۱ واقع در سپستانک بخش ۱۷ گیلان از مالکیت امیر رحیم پور سپستانکی وغیره به آدرس شهرستان رودبار – سپستانک –محرز گردیده است .
لذا به منظور اطلاع عموم مراتب در دو نوبت آگهی می شود در صورتیکه اشخاص نسبت به صدور سند مالکیت متقاضی اعتراضی داشته باشند میتوانند از تاریخ انتشار اولین آگهی به مدت دو ماه اعتراض خود را به این اداره تسلیم و پس از اخذ رسید ، ظرف مدت یکماه از تاریخ تسلیم اعتراض دادخواست خود را به مراجع قضایی تقدیم نمایند بدیهی است در صورت انقضای مدت مذکور و عدم وصول اعتراض طبق مقررات سند مالکیت صادر خواهد شد .
تاریخ انتشار نوبت اول : ۱۴۰۵/۶/۱۴ تاریخ انتشار نوبت دوم: ۱۴۰۵/۶/۲۸
رئیس ثبت اسناد و املاک رودبار– انوش اکبری م– الف : ۱۰۳۲
***
هیات موضوع قانون تعیین تکلیف وضعیت ثبتی اراضی و ساختمانهای فاقد سند رسمی
آگهی موضوع ماده ۳ قانون و ماده ۱۳ آئین نامه قانون تعیین تکلیف وضعیت ثبتی و اراضی و ساختمانهای فاقد سند رسمی
برابر رای شماره ۱۴۰۵۶۰۳۱۸۰۰۴۰۰۹۶۵۴ مورخه ۱۴۰۵/۴/۳۰ موضوع قانون تعیین تکلیف وضعیت ثبتی اراضی و ساختمانهای فاقد سند رسمی مستقر در واحد ثبتی رودبار ، تصرفات علی رضایی فرزند شیر علی مورد تایید قرار گرفت .
۱–ششدانگ یک قطعه باغ بمساحت ۲۵۴۴/۹۸ مترمربع به شماره پلاک فرعی ۲۶ مجزی از پلاک ۳ اصلی ۷۵ واقع در کرفچال بخش ۱۷ گیلان از مالکیت امیر رحیم پور وغیره به آدرس شهرستان رودبار – کرفچال –محرز گردیده است .
لذا به منظور اطلاع عموم مراتب در دو نوبت آگهی می شود در صورتیکه اشخاص نسبت به صدور سند مالکیت متقاضی اعتراضی داشته باشند میتوانند از تاریخ انتشار اولین آگهی به مدت دو ماه اعتراض خود را به این اداره تسلیم و پس از اخذ رسید ، ظرف مدت یکماه از تاریخ تسلیم اعتراض دادخواست خود را به مراجع قضایی تقدیم نمایند بدیهی است در صورت انقضای مدت مذکور و عدم وصول اعتراض طبق مقررات سند مالکیت صادر خواهد شد .
تاریخ انتشار نوبت اول : ۱۴۰۵/۶/۱۴ تاریخ انتشار نوبت دوم: ۱۴۰۵/۶/۲۸
رئیس ثبت اسناد و املاک رودبار– انوش اکبری م– الف : ۱۰۳۶
***
هیات موضوع قانون تعیین تکلیف وضعیت ثبتی اراضی و ساختمانهای فاقد سند رسمی
آگهی موضوع ماده ۳ قانون و ماده ۱۳ آئین نامه قانون تعیین تکلیف وضعیت ثبتی و اراضی و ساختمانهای فاقد سند رسمی
برابر رای شماره ۱۴۰۵۶۰۳۱۸۰۰۴۰۰۱۶۹۸ مورخه ۱۴۰۵/۲/۶ موضوع قانون تعیین تکلیف وضعیت ثبتی اراضی و ساختمانهای فاقد سند رسمی مستقر در واحد ثبتی رودبار ، تصرفات مسلم درویشی فرزند نبی مورد تایید قرار گرفت .
۱–ششدانگ یک قطعه زمین مشجر با بنای احداثی بمساحت ۳۱۸۲/۳۷ مترمربع به شماره پلاک فرعی ۲۳ مجزی از پلاک ۳ اصلی ۷۵ واقع در کرفچال بخش ۱۷ گیلان از مالکیت امیر رحیم پور سپستانکی و غیره به آدرس شهرستان رودبار – کرفچال –محرز گردیده است .
لذا به منظور اطلاع عموم مراتب در دو نوبت آگهی می شود در صورتیکه اشخاص نسبت به صدور سند مالکیت متقاضی اعتراضی داشته باشند میتوانند از تاریخ انتشار اولین آگهی به مدت دو ماه اعتراض خود را به این اداره تسلیم و پس از اخذ رسید ، ظرف مدت یکماه از تاریخ تسلیم اعتراض دادخواست خود را به مراجع قضایی تقدیم نمایند بدیهی است در صورت انقضای مدت مذکور و عدم وصول اعتراض طبق مقررات سند مالکیت صادر خواهد شد .
تاریخ انتشار نوبت اول : ۱۴۰۵/۶/۱۴ تاریخ انتشار نوبت دوم: ۱۴۰۵/۶/۲۸
رئیس ثبت اسناد و املاک رودبار– انوش اکبری
م– الف : ۱۰۳۷
***
هیات موضوع قانون تعیین تکلیف وضعیت ثبتی اراضی و ساختمانهای فاقد سند رسمی
آگهی موضوع ماده ۳ قانون و ماده ۱۳ آئین نامه قانون تعیین تکلیف وضعیت ثبتی و اراضی و ساختمانهای فاقد سند رسمی
برابر رای شماره ۱۴۰۵۶۰۳۱۸۰۰۴۰۰۷۴۶۶ مورخه ۱۴۰۵/۴/۱۰ موضوع قانون تعیین تکلیف وضعیت ثبتی اراضی و ساختمانهای فاقد سند رسمی مستقر در واحد ثبتی رودبار ، تصرفات نجات ملکپور ناشی فرزند علی محمد مورد تایید قرار گرفت .
۱–ششدانگ یک قطعه زمین مشجر بمساحت ۴۳۱/۶۶ مترمربع به شماره پلاک فرعی ۲۴ مجزی از پلاک ۳ اصلی ۷۵ واقع در کرفچال بخش ۱۷ گیلان از مالکیت امیر رحیم پور سپستانکی وغیره به آدرس شهرستان رودبار – کرفچال –محرز گردیده است .
لذا به منظور اطلاع عموم مراتب در دو نوبت آگهی می شود در صورتیکه اشخاص نسبت به صدور سند مالکیت متقاضی اعتراضی داشته باشند میتوانند از تاریخ انتشار اولین آگهی به مدت دو ماه اعتراض خود را به این اداره تسلیم و پس از اخذ رسید ، ظرف مدت یکماه از تاریخ تسلیم اعتراض دادخواست خود را به مراجع قضایی تقدیم نمایند بدیهی است در صورت انقضای مدت مذکور و عدم وصول اعتراض طبق مقررات سند مالکیت صادر خواهد شد .
تاریخ انتشار نوبت اول : ۱۴۰۵/۶/۱۴ تاریخ انتشار نوبت دوم: ۱۴۰۵/۶/۲۸
رئیس ثبت اسناد و املاک رودبار– انوش اکبری م– الف : ۱۰۳۳
***
هیات موضوع قانون تعیین تکلیف وضعیت ثبتی اراضی و ساختمانهای فاقد سند رسمی
آگهی موضوع ماده ۳ قانون و ماده ۱۳ آئین نامه قانون تعیین تکلیف وضعیت ثبتی و اراضی و ساختمانهای فاقد سند رسمی
برابر رای شماره ۱۴۰۵۶۰۳۱۸۰۰۴۰۰۳۱۴۳ مورخه ۱۴۰۵/۲/۲۳ موضوع قانون تعیین تکلیف وضعیت ثبتی اراضی و ساختمانهای فاقد سند رسمی مستقر در واحد ثبتی رودبار ، تصرفات علی اکبر اکبرزاده فرزند اسد اله مورد تایید قرار گرفت .
۱–ششدانگ یک قطعه باغ بمساحت ۱۶۰۳/۸۶ مترمربع به شماره پلاک فرعی ۱۱۲ مجزی از پلاک ۱۷ اصلی ۷۱ واقع در سپستانک بخش ۱۷ گیلان از مالکیت امیر رحیم پورسپستانکی وغیره به آدرس شهرستان رودبار – سپستانک –محرز گردیده است .
لذا به منظور اطلاع عموم مراتب در دو نوبت آگهی می شود در صورتیکه اشخاص نسبت به صدور سند مالکیت متقاضی اعتراضی داشته باشند میتوانند از تاریخ انتشار اولین آگهی به مدت دو ماه اعتراض خود را به این اداره تسلیم و پس از اخذ رسید ، ظرف مدت یکماه از تاریخ تسلیم اعتراض دادخواست خود را به مراجع قضایی تقدیم نمایند بدیهی است در صورت انقضای مدت مذکور و عدم وصول اعتراض طبق مقررات سند مالکیت صادر خواهد شد .
تاریخ انتشار نوبت اول : ۱۴۰۵/۶/۱۴
تاریخ انتشار نوبت دوم: ۱۴۰۵/۶/۲۸
رئیس ثبت اسناد و املاک رودبار– انوش اکبری
م– الف : ۱۰۳۴
***

آگهی مزایده عمومی

«نوبت دوم»

شهرداری کوچصفهان در نظر دارد در خصوص اجاره سه (۳) باب مغازه به مدت یکسال از طریق مزایده عمومی با بهره گیری از سامانه تدارکات الکترونیک دولت اقدام نماید(نوبت دوم– تجدید مزایده ۵۰۰۵۰۱۰۰۲۷۰۰۰۰۰۲). لذا از واجدین شرایط دعوت به عمل می آید برای کسب اطلاعات بیشتر و آگاهی از جزئیات به سامانه تدارکات الکترونیک دولت (WWW.SETADIRAN.IR)(فراخوان شماره ۵۰۰۵۰۱۰۰۲۷۰۰۰۰۰۷) مراجعه نموده و بعد از بررسی اسناد و شرایط شرکت در مزایده پیشنهادات خود را در این سامانه ثبت نمایند. متقاضیان شرکت در فراخوان در صورت عدم عضویت در سامانه می بایست نسبت به ثبت نام و دریافت گواهی امضای الکترونیکی برای کلیه صاحبان امضای مجاز و مهر سازمانی اقدام لازم را به عمل آورند. شهرداری در رد یا قبول پیشنهادات مختار است.

مواعد زمانی
تاریخ انتشار: روز شنبه مورخ۱۴۰۵/۶/۷
تاریخ بازدید روز شنبه: مورخ ۱۴۰۵/۶/۷ الی یکشنبه مورخ ۱۴۰۵/۶/۲۱
مهلت دریافت اسناد مزایده: ساعت ۱۲ روز چهارشنبه مورخ ۱۴۰۵/۶/۱۱
مهلت ارسال پیشنهادات: ساعت ۱۲ روز شنبه مورخ ۱۴۰۵/۶/۲۱
تاریخ بازگشایی: ساعت ۸:۳۰ صبح روز یکشنبه مورخ ۱۴۰۵/۶/۲۲
نوع و مبلغ تضمین شرکت در مزایده: ضمانتنامه بانکی و یا واریز نقدی به شرح ذکر شده در اسناد بارگذاری شده در سامانه به حساب سپرده جاری شهرداری ۳۱۰۰۰۰۳۳۹۲۰۰۶
اطلاعات تماس و آدرس دستگاه :کوچصفهان – میدان شهید حاج قاسم سلیمانی شهرداری کوچصفهان، ۳۴۵۵۲۱۸۱-۰۱۳ وواحد امور مالی شهرداری ۳۴۵۵۴۲۷۵-۰۱۳

رضا چربدست–شهردار کوچصفهان

آگهی دعوت مجمع عمومی عادی بطور فوق العاده نوبت اول شرکت تعاونی مصرف کارکنان بانک کشاورزی استان گیلان به شماره ثبت ۷۲۳ و شناسه ملی ۱۰۷۲۰۲۰۵۶۱۱

تاریخ انتشار:۱۴۰۵/۶/۱۴

جلسه مجمع عمومی عادی بطور فوق العاده نوبت اول شرکت تعاونی مصرف کارکنان بانک کشاورزی استان گیلان راس ساعت ۱۱ روز شنبه مورخ ۱۴۰۵/۷/۱۸ درمحل سالن اجتماعات حاج رحیم وفایی بانک کشاورزی به آدرس: رشت خیابان آزادگان ،جنب مرکز بهداشت، سرپرستی بانک کشاورزی تشکیل میگردد :لذا از کلیه اعضاء دعوت میشود با در دست داشتن کارت و یا دفترچه عضویت راس ساعت مقرر در محل مذکور حضور به هم رسانید و یا و کیل نماینده خود را کتباً معرفی نمایید.
*ضمنا به اطلاع می رساند که به موجب ماده ۱۹ آئین نامه نحوه تشکیل مجامع عمومی اتعداد آراء وکالتی هر عضو حداکثر ۳ رای و هر شخص غیر عضوتنها یک رای خواهد بود و اعضای متقاضی اعطای نمایندگی می بایست به همراه نماینده خود حداکثر تا تاریخ۱۴۰۵/۰۷/۱۳ در محل مدیریت حاضر تا پس از احراز هویت و تایید وکالتنامه برگه ورود به مجمع را دریافت دارند.

دستور جلسه :
–گزارش هیأت مدیره و بازرس
–طرح و تصویب صورتهای مالی سال ۱۴۰۴ و
–اتخاذ تصمیم در خصوص تقسیم سود سال ۱۴۰۴
–تصمیم گیری در مورد پاداش هیات مدیره مدیر عامل و بازرس
–طرح و تصویب بودجه پیشنهادی سال ۱۴۰۵
–انتخاب اعضاء اصلی و علی البدل بازرس به دلیل اتمام مهلت قانونی
–تعیین خط مشی آینده شرکت تعاونی .
–تعیین روزنامه کثیر الانتشار جهت درج آگهی های شرکت

داوطلبان تصدی سمت بازرسی به موجب ماده (۸) دستور العمل نحوه نظارت بر انتخابات تعاونیها موظفند حداکثر ظرف پنج روز از انتشار آگهی دعوت فرم داوطلبی را تکمیل و تحویل دفتر تعاونی نمایند.

شرکت تعاونی مصرف کارکنان بانک کشاورزی استان گیلان